ΤΙΜΗ ΦΥΛΛΟΥ ΔΡΧ .1

ΤΕΤΡΑΣΕΛΙΔΟΣ

ΑΘΗΝΑΙ ·ΕΤΟΣ Ι- ΑΡ. 10-251

ΔΙΕΥΘΥΝΤΗΣ
ΣΤΕΦ. Ι. ΠΕΣΜΑΖΟΓΛΟΥ
[Στοὰ Πεσμαζόγλου]

ΓΡΑΦΕΙΑ
Στοὰ Πεσμαζόγλου. Τηλέφωνον 22711

ΟΡΟΙ ΣΥΝΔΡΟΜΩΝ

ΕΣΩΤΕΡΙΚΟΥ		ΕΞΩΤΕΡΙΚΟΥ	
Ἐτησία	Δρ. 380	Ἐτησία	Δολλ. 10
Ἐξάμηνος	» 200	Ἀμερικῆς	» 15
Τρίμηνος	» 100	Γερμανίας	Μ. 50

Η ΠΡΩΪΑ

ΙΣΤΟΡΙΑ Δ' ΤΟΜΟΣ 1 ΣΕΠΤΕΜΒΡΙΟΥ

ΣΑΒΒΑΤΟΝ
13
ΙΟΥΛΙΟΥ 1935
Ἀν. ἡλίου 5.16'—Δύσις 7.45"
Σύναξις ἀρχαγγέλου Γαβριὴλ
Ο ΚΑΙΡΟΣ
Θερμοκρασία: μεγ. 32.1, ἐλ. 17.5
Ὑγρασία ὀλίγη. Ἄνεμοι μέτριοι.
Θάλασσα σχεδὸν γαληνιαία.
ΒΑΡΟΜΕΤΡΟΝ: 759.2

Η ΣΥΖΗΤΗΣΙΣ ΔΙΑ ΤΟ ΠΟΛΙΤΕΙΑΚΟΝ

Ἐφ' ὅσον εἶχε ληφθῆ ἡ ἀπόφασις, ἐκ μέρους τῆς κυβερνήσεως, ὅπως τὸ πολιτειακὸν λυθῆ ὁριστικῶς διὰ τοῦ ἀποφασισθέντος ἤδη ἐκ μέρους τῆς Ἐθνοσυνελεύσεως δημοψηφίσματος, ὀρθὸν θὰ ἦτο — καὶ τὸ ἐτονίσαμεν ἐπανειλημμένως—νὰ ἐπισπευσθῆ τὸ δημοψήφισματος αὐτοῦ ἡ διενέργεια. Ἡ παράτασις τῆς ἐκκρεμότητος — ὅσον καὶ ἄν, μετὰ τὴν ἀπόφασιν τῆς Ἐθνοσυνελεύσεως, ἡ ἐκκρεμότης αὐτὴ ἀπέβη πεπερασμένη καὶ καθορίσθη ὅτι τὸ δημοψήφισμα πρέπει νὰ ἔχῃ πραγματοποιηθῆ μέχρι τῆς 15ης Νοεμβρίου — συμπαρατείνει καὶ τὴν ἐπὶ τῶν πολιτευμάτων ἐκατέρωθεν πολεμικὴν καὶ αὐτὴ ἐξετράπη ἤδη τῆς ὀρθῆς καὶ λογικῆς καὶ πρεπούσης τροχιᾶς.

Δὲν θέλομεν νὰ ἰσχυρισθῶμεν ὅτι θὰ ἦτο δυνατὸν νὰ μὴν ὑπάρξῃ ζωηροτάτη ἡ συζήτησις καὶ ἡ ἀντιγνωμία ἐπὶ ζητήματος, τοῦ ὁποίου ἡ λύσις ἀφέθη εἰς τὴν κρίσιν τοῦ λαοῦ. Ἀντιθέτως, πιστεύομεν ὅτι τῶν δυναμένων νὰ διαφωτίσουν καὶ νὰ καθοδηγήσουν τὸν λαὸν εἰς τὴν ἀπόφασιν, τὴν ὁποίαν θὰ ἐκφέρῃ καθῆκον εἶνε νὰ τὸ πράξουν — ὁ καθεὶς ὑπὲρ τοῦ πολιτεύματος, τὸ ὁποῖον κρίνει μᾶλλον συμφέρον διὰ τὸν τόπον. Ἡ διαφωτιστικὴ αὐτὴ ἐνέργεια εἶνε, ἄλλως τε, μία ἀπὸ τὰς κυριωτέρας προϋποθέσεις διὰ μίαν ἀμερόληπτον καὶ ἀπολύτως ἐλευθέραν διενέργειαν τοῦ δημοψηφίσματος, οἵαν τὴν ὑπεσχέθη ἡ κυβέρνησις καὶ οἵα ἀπαιτεῖται πράγματι διὰ νὰ γίνῃ καὶ τὸ ἀποτέλεσμά του σεβαστὸν ἀπὸ πάντας, ὑποτασσομένους εἰς τὴν γνησίαν ἐκφήλωσιν τῆς θελήσεως τῆς πλειονότητος τοῦ ἑλληνικοῦ λαοῦ.

Ἀλλ' ἡ περὶ τὸ πολιτειακὸν πολεμικὴ προσέλαβεν ἤδη, ἀπὸ τῶν στηλῶν ἐφημερίδων, μορφὴν συστηματικῆς κατακυκοφαντήσεως τοῦ ἀντιθέτου πρὸς τὰς προτιμήσεις τοῦ ὑράφοντος πολιτεύματος. Καὶ γίνεται μία ἐντατικωτάτη, ὅσον καὶ προχειρολόγος καὶ προκατειλημμένη ἀναδίφησις τῆς ἱστορίας τοῦ ἑλληνικοῦ ράτους διὰ νὰ ἐπιρριφθοῦν πὶ τῆς βασιλείας, ὑπὸ τὴν ὁποίαν ἡ χώρα διήνυσεν ὁλόκληρον σχεδὸν τὴν πρώην ἑκατονταετίαν τῆς ὑπάρχεώς της ὡς ἀνεξαρτήτου ολιτείας, ὅλαι αἱ κατὰ τὴν κατονταετίαν αὐτὴν ἐναντιότητες καὶ συμφοραί. Καὶ ντιθέτως, ἡ ἀβασίλευτος ημοκρατία καταδικάζεται ὰ ἄρῃ ὅλας τὰς ἁμαρτίας ῆς κακοδαιμονίας ποὺ ἐπροάλεσεν ὁ προσωποπαγὴς ενιζελικὸς ἀπολυταρχισμός. Καὶ ὡς πρὸς μὲν τὴν βασιείαν, ὀρθὸν εἶνε νὰ ἀφήνεται ἐκτὸς συζητήσεως ἡ Ὀωνικὴ περίοδος, καθ' ἣν ἡ Ἑλλὰς εἶχε μοναρχίαν, συναγματικὴν ἢ μή, μὲ προνόια Στέμματος, οἷα σήμερον χει ἡ ρουμανικὴ συνταγματικὴ μοναρχία. Ἡ Ἑλλὰς, πὸ τοῦ 1864, ἀφ' ὅτου δηλαὴ ἐβασίλευσεν ὁ γενάρχης ῆς δευτέρας ἑλληνικῆς δυαστείας ἀείμνηστος βασιεὺς Γεώργιος ὁ Α΄, διατεεῖ ὑπὸ πολίτευμα «δημοκρατκὸν» ὑπὸ τὴν ἔννοιαν τοῦ ακρατικοῦ. Καὶ εἶνε παράργον καὶ ἱστορικῶς ἀβάσιον νὰ ἐπιρρίπτωνται σήμεον παρὰ τῶν ὀπαδῶν τῆς ἀασιλεύτου δημοκρατίας αἱ ὐθῦναι τῆς ἥττης τοῦ 1897 ς τὴν ἑλληνικὴν δυναστείαν αὶ νὰ λησμονῆται ὅτι κατὰ ὰ πενῆντα σχεδὸν ἔτη τῆς ακρᾶς βασιλείας τοῦ Γεργίου τοῦ Α΄ ἡ χώρα ἐξεληθη χωρὶς συχνοὺς καὶ σοαροὺς ἐσωτερικοὺς συγκλοσμούς. Οὔτε εἶνε τίμιον καὶ καιον νὰ ἐπιρρίπτωνται ἐπὶ οῦ θεσμοῦ τῆς βασιλευομέης δημοκρατίας αἱ εὐθῦναι ὅλους τοὺς ἐσωτερικοὺς λυδωνισμοὺς ποὺ ἐξεπήγαν ἀπὸ τὴν ἔξωθεν πίεσιν ῆς θεομηνίας τοῦ παγκοσμίου πολέμου. Τὰ πολιτεύματα, αθ' ἑαυτά, δὲν ἔχουν καθωσμένας ἀγαθοποιοὺς ἢ καστρεπτικὰς ἰδιότητας. Μία ύγκρισις μεταξὺ των ἡμπορεῖ θεωρητικῶς νὰ καταδείκτήματα καὶ μειονεκτήματος, ἀλλ' ἡ πρακτικὴ ἀπόδοις οἱουδήποτε πολιτεύματος αρτᾶται — καὶ εἶνε τοῦτο ἡ ἀλήθεια εἰπωμένη ἀπὸ ν καιρὸν τοῦ Ἀριστοτέους — ἀπὸ τοὺς πολιτικοὺς ὶ τὸ ἐφαρμόζουν, ἀπὸ τὴν λὴν ἢ κακὴν προσαρμογὴν υ πρὸς τὸν χαρακτῆρα ἐς λαοῦ καὶ πρὸς τὸν βαον τῆς ἐξελικτικῆς ὡριέωσ του. Αὐτοὶ κυρίως τελευταῖοι συντελεσταὶ έπει νὰ ἐξετασθοῦν προμένου νὰ ἐκφέρῃ ἕνας λαγνώμην κυρίαρχον καὶ ὁστικὴν διὰ τὴν εἰς αὐτὸν μόζουσαν μορφὴν τῆς δηκρατίας — βασιλευομένην, βασίλευτον. Ἡμεῖς δὲ, τὴν ώτην, τὴν βασιλευομένην, ωροῦμεν ὡς προσφυεστέν πρὸς τὰς ἀνάγκας μας, ὸς τὸν χαρακτῆρά μας, ὸ τὸ συμφέρον τῆς γαλής τοῦ τόπου λόγῳ τῆς μονιμότητος καὶ τοῦ μὴ αἱρετοῦ τοῦ Ἀνωτάτου Ἀρχοντος, δυναμένου τοιουτοτρόπως νὰ μένῃ ἔξω τῶν πολιτικῶν διαμαχῶν καὶ νὰ εἶνε ὁ φυσικὸς αὐτῶν διαιτητὴς καὶ ρυθμιστὴς, ἀποβαίνων τοιουτοτρόπως θεμέλιον εὐσταθείας κρατικῆς καὶ ἐθνικῆς ἑνότητος.

Ὑπάρχει, ἀσφαλῶς, στερεώτερον καὶ ἀσφαλέστερον πεδίον ἀσκήσεως τῆς πρὸ τοῦ δημοψηφίσματος συζητήσεως διὰ τὰς δύο μορφὰς τοῦ δημοκρατικοῦ πολιτεύματος — τὴν ὑπὸ διαδοχικὸν βασιλέα καὶ τὴν ὑπὸ Πρόεδρον αἱρετὸν δι' ὡρισμένον ἀριθμὸν ἐτῶν. Οἱ περιοριζόντες τὸν προπαγανδιστικὸν ἀγῶνά των εἰς τὸν κατεξευτελισμὸν τοῦ ἀντιθέτου πρὸς τὰς πεποιθήσεις των πολιτεύματος λησμονοῦν κάτι οὐσιῶδες: ὅτι, μετὰ τὴν ἐλευθέραν, διὰ τοῦ δημοψηφίσματος, ἔκφρασιν τῆς λαϊκῆς ἐτυμηγορίας, ὅλοι θὰ πρέπει νὰ παραδεχθῶμεν εὐθέως καὶ τιμίως καὶ εἰλικρινῶς τὸ ἓν ἐκ τῶν δύο πολιτευμάτων, μεταξὺ τῶν ὁποίων πρόκειται νὰ κρίνῃ ὁ λαός. Καὶ εἶνε συμφέρον γενικὸν, κατὰ συνέπειαν, νὰ μὴ τὰ ρίψωμεν κατὰ τὴν πρὸ τοῦ δημοψηφίσματος περίοδον, εἰς τὸν βόρβορον καὶ νὰ μὴ προσδοθῆ εἰς τὴν σχετικὴν συζήτησιν ἡ ἀχαλίνωτος ἐκείνη ὀξύτης ποὺ χαρακτηρίζει τὰς προσωπικὰς, τὰς κομματικὰς ἀντιμαχίας. Διότι, κατ' αὐτὸν τὸν τρόπον δὲν θὰ ὠφελοῦντο, παρὰ ἐκεῖνοι, εἰ ὁποῖοι ἀποβλέπουν εἰς ριζικὰς ἀνατροπάς.

Πτερόεντα

Ἕνας ἀπογοητευμένος

Θὰ δώσω σήμερα τὸν λόγον εἰς ἕνα ἄρρενα ἐπιστολογράφον μου. Ὑπογράφεται Ε. Εἰμαρμένος καὶ δὲν εἶνε καθόλου, καὶ αὐτὸς, σύμφωνος μαζί μου. Πιστεύει πὼς ἡ ἀγάπη, ἡ μεγάλη ἀγάπη, εἶνε δοσμένη μόνο γιὰ τὴν ἀντρίκια καρδιά, σὰν ἕνα προνόμιο ὑψηλό, σὰν ἕνα δῶρο ἠθικό, γεμάτο βαρύτητα καὶ ἀγιότητα, ποὺ δὲν εἶνε δυνατὸν νὰ συνταιριάξῃ μὲ τὴν ἀνάλαφρη καὶ ἀνάβαθην ρηχάδα τῆς γυναικείας καρδιᾶς. Ὁ ἄντρας εἶνε ποὺ ἀγαπᾶ, μόνο αὐτός, καὶ ἡ γυναίκα, δὲν κάμει τίποτε ἄλλο παρὰ νὰ ἀνταν κλᾶ, σὰν λαμπερὸς καὶ ἑτερόφωτος καθρέφτης, τὴ μεγαλοπρεπῆ λάμψη τοῦ δικοῦ του ἔρωτος. Ὁ ἄντρας τότε τὴν παθαίνει : χαίρεται καὶ καμαρώνει αὐτὸ τὸ ἀντιφέγγισμά του, καὶ πιστεύει ἀφελῶς ὅτι τὸ ἀκτινοβολεῖ ἡ γυναίκα. Ἀλλὰ αὐτὸ, λέει, δὲν εἶνε σωστὸ νὰ ἐπιτρέπωμεν νὰ τὸ παθαίνουν οἱ ἀμύητοι νέοι. Πρέπει νὰ τοὺς ἀποκαλύψουμε τὴν ἀλήθεια. Νὰ τοὺς ὑποδείξουμε καὶ ἀποδείξουμε τὴν αὐθυποβολή. Αὐτὴ ἡ γυναίκα ποὺ βλέπουν, εἶνε ἕνα ἴνδαλμα ἄπιαστο καὶ ἀνύπαρκτο, μία σκιὰ ποὺ προβάλλεται εἰς τὴν ὀθόνην τοῦ ρεμβασμοῦ των μόνον χάρις εἰς τὸν ἰσχυρὸν προβολέα τοῦ ἀνδρικοῦ πάθους, τῆς ἰδικῆς των φαντασίας, τῆς ἰσχυρᾶς, τῆς πλαστικῆς ἀνδρικῆς φαντασίας. Χάρις εἰς τὴν φαντασίωσιν τοῦ ἀνδρὸς ζῇ καὶ κινεῖται αὐτὴ ἡ μαγικὴ εἰκόνα, καὶ μόλις σβύσει ὁ μαγικὸς προβολεὺς τῆς ἀγάπης του σβύνει καὶ τὸ ὅραμα. Δὲν ἀπομένει παρὰ τὸ κενὸν ἰκρίωμα. Καὶ ἡ γυναίκα ποὺ ἐνεσάρκωνε τὸ «ἴνδαλμα» ; Αὐτὴ ἁπλῶς ξανάγινε ἕνα κενὸν καὶ ἀσήμαντον πλάσμα, ἐπιπόλαιο, ρηχὸ καὶ πανομοιότυπο μὲ ὅλα τὰ ἄλλα. Αὐτὸ ἔγινε μόλις ὁ ἄνδρας τὴν ἐξέδυσε ἀπὸ τὰ μαγικὰ πέπλα τῆς φαντασιώσεώς του.

«Μεγάλο κακὸ τοῦ ἐκάματε τοῦ καϋμένου αὐτοῦ νέου, κ. Μυριβήλη, μὲ τὸ νὰ τὸν ἐνθαρρύνετε στὸ αἴσθημα ποὺ σᾶς ἐξωμολογήθηκε. Μὲ τὸ τραγούδι σας ἀνεβάσατε τὸ ἀντικείμενο τῆς λατρείας του στὸν ἑβδομον οὐρανό, καὶ αὐτὸς ἀνέβηκε νὰ τὸ συναντήσῃ. Ἐβάλατε τὸν οὐρανὸ μὲ ὅλα τὰ ἄστρα του νὰ γυρίζῃ γύρω σ' ἕνα γυναικεῖο κεφαλάκι. Βαρειὰ ἡ εὐθύνη σας. Καλύτερα θὰ ἐκάματε νὰ τοῦ ἀνοίξετε τὰ μάτια τοῦ φτωχοῦ, ἀντὶ νὰ τὸν ἀφίσετε ἐκεῖ ψηλὰ, ἀφοῦ, τὸ ξαίρετε, θὰ πέσῃ καὶ θὰ τσακιστῇ ἐλεεινά. Γιατί δὲν τοῦ λέτε ὅτι αὐτὰ τὰ αἰσθήματα δὲν εἶνε γιὰ τὶς γυναῖκες, ὅτι πρέπει νὰ τὰ κρατᾶμε ζηλότυπα μέσα μας, μόνο γιὰ τὸν ἑαυτό μας ; Γιατί δὲν τοῦ λέτε ὅτι αὐτὰ τὰ αἰσθήματα εἶνε μόνο γιὰ νὰ ὑποβοηθήσουν ἕνα ἄντρα νὰ φθάσῃ σὲ μιὰ κατάσταση ἀνωτερότητος, διανοητικῆς, ψυχικῆς καὶ καλαισθητικῆς, τὴν ὁποίαν ὅμως καμμιὰ γυναίκα δὲ μπορεῖ νὰ καταλάβῃ ; Ἐσκεπάσετέ του, φίλε μου, τὴν τραγικὴ πραγματικότητα, ὅσο εἶνε καιρός. Μὴν τὸν ἀφίσετε—ἀν πραγματικὰ ἀγαπᾶ—νὰ πάῃ μὲ κλειστὰ μάτια πρὸς τὸν γκρεμό. "Ας τὸ ποῦμε καθαρά. Ἡ γυναίκα ἔχει μόνο ἔνστικτα. Οἱ βαθύτεροι ἀνδρικοὶ ἐνθουσιασμοὶ δὲν τὴν ἐγγίζουν. Περνᾶνε ἀπὸ πάνω της ζωπετασα. Δέρμα ὡραῖον καὶ εὐχάριστον εἰς τὴν ἀφήν. Ἀπὸ κάτω ὅμως πάλι δέρμα, τίποτε ἄλλο ἀπὸ δέρμα. Γιὰ τὸν ἄντρα, ἡ ἀγαπημένη γυναίκα δὲν εἶνε τίποτα λιγώτερο, τίποτα περισσότερο ἀπὸ τὸ μοντέλλο γιὰ τὸ ζωγράφο. Ἕνα κίνητρον γιὰ μιὰ προσωπική του δημιουργία. Δημιουργεῖ ἐκεῖ πάνω τὸ ἰδεῶδες του, ὅπως τὸ βλέπει μὲ τὴ λαμπρὴ φαντασία του, καὶ εἶνε πραγματικὰ ἕνα ἔργο ὑπέροχο. Τὸ λάθος του εἶνε μόνο ὅτι κατόπιν συγχίζει τὸ μοντέλλο του μὲ τὸ ἔργο τῆς τέχνης του. Στὸν ἔρωτα, ἀγαπητέ μου κ. Μυριβήλη, ἡ γυναίκα μόνο «ποζάρει», ἔτσι ἀκριβῶς ὅπως στὴ ζωγραφική. Καὶ ὅταν ὁ ἄντρας ἀνεβαίνει στὰ ὕψη τῶν ὑπερτάτων του συγκινήσεων, ἡ γυναίκα τὸν ἀκολουθεῖ μόνο γιὰ τὸν σκοπὸν, γιὰ τὸν ὁποῖον καὶ ἡ μέλισσα—βασίλισσα ἀνεβαίνει στὰ ὑψηλὰ πετάγματα. Γιὰ νὰ τοῦ ἀποσπάσῃ τὸν πυρῆνα τῆς ζωῆς, νὰ τοῦ ρουφήξῃ τὴ χαρὰ τῆς ζωῆς, καὶ κατόπι νὰ τὸν ἀφίσῃ νὰ γκρεμιστῇ, σακάτης καὶ πληγιασμένος. Γιατί δὲν συγκρατεῖτε λοιπὸν τὸ νέο φίλο σας ἀπὸ αὐτὴ τὴν καταστροφή ; Γιατί δὲν τοῦ θυμίζετε τόσα ἄλλα θηλυκὰ—στὸν κόσμο τῶν ἐντόμων—ποὺ τρῶνε τὰ ἀρσενικά των ἀφοῦ τὰ μεταχειρισθοῦν καὶ τὰ ἐκμεταλλευθοῦν ὡς τὸ τέλος ; "Ας κρατᾶῃ τὸ μαργαριτάρι του γιὰ τὸν ἑαυτό του. "Ας τὸ φορᾶ καὶ ἀς τὸ καμαρώνῃ καὶ ἀς τὸ χαίρεται. "Ας μὴν τὸ κυλᾶῃ στὸ δρόμο. "Ας μὴ τσαλαπατήσῃ τὴν πολύτιμη φωτιά του στὰ «πούφ». "Ας διοχετεύσῃ τὸ δυναμισμὸ τῆς ἀγάπης του στὴ ζωή. "Ας πάρῃ μιὰ βάρκα, ἀς ἀνοίξῃ τὸ πανί νὰ γυρίσῃ τὸ πέλαγο καὶ τὴν ἀπέραντη θάλασσα. "Ας γράψῃ τὸ ποίημά του γιὰ τὸν ἑαυτό του. "Ας ἐξαπλωθῆ μιὰ νύχτα ἀνάσκελα στὴν κορφὴ τοῦ βουνοῦ νὰ ἐπικοινωνήσῃ μὲ τὸ σύμπαν. "Ας ἀσκητέψῃ νὰ δοκιμάσῃ τὴ νίκη τῆς θυσίας. "Ας κάνῃ ὅ,τι δήποτε, γιὰ νὰ περάσῃ τὴν κρίση του, ἀλλὰ ἀς μὴν τῆς τὸ πῇ. Προφυλάξετέ τον ἐσεῖς ἀπὸ αὐτὴ τὴν ταπείνωση, ἀπὸ αὐτὴν τὴν ἀπόγνωση».

Αὐτὲς εἶνε αἱ ἀπόψεις τοῦ κ. Ε. Εἰμαρμένου γιὰ τὴν ἀγάπη. Ἐπίσης πολὺ ἐνδιαφέρουσες, ἐπίσης πολὺ καλὰ διατυπωμένες. Καὶ τώρα —στὸ αὐριανὸ—ἀς ἀκούσουμε πάλι τὴ γυναίκα νὰ μιλᾶ γιὰ τὸ μεγάλο ζήτημα. Εἶνε πολὺ φυσικὸ ἄλλως τε ν' ἀκούσετε περισσότερες γυναῖκες. Εἶνε μέσα στὶς ἰδιότητες τοῦ φύλου των. Καὶ—μὰ τὴν ἀλήθειαν—δὲν εἶνε κακὴ ἰδιότης ὅταν τὰ καταφέρνουν νὰ τὰ λένε τόσο καλά.

ΜΥΡΙΒΗΛΗΣ

Τὰ ἀπομνημονεύματα ἑνὸς μεγάλου πολιτικοῦ

Μπόναρ Λῶ, Ἄσκουϊθ, Λόϋδ Τζώρτζ

Τοῦ Σὲρ Ὥστεν Τσάμπερλαιν

Νέον κεφάλαιον τῆς ἱστορίας τοῦ Συντηρητικοῦ κόμματος τῆς Ἀγγλίας ἤρχισε μὲ τὴν ἀνάληψιν τῆς ἀρχηγίας του ἀπὸ τὸν Μπόναρ Λῶ. Ἦτο ἄγνωστος εἰς τοὺς πολιτικοὺς κύκλους. Οὐδέποτε εἶχε καταλάβει ἀνωτέραν θέσιν ἢ εἶχε γίνει ὑπουργός. Ἦτο ξένος πρὸς τὰς ἰδέας τῶν εὐγενῶν, αἱ ὁποῖαι ἐπηρέαζον τόσον τὰς γραμμὰς τῶν Τόρυ. Ἐλαχίστην ὑπόληψιν ἔτρεφε πρὸς τὰς παραδόσεις καὶ ἀκόμη ὀλιγωτέραν πρὸς τὰς μορφάς της. Ἀκόμη καὶ εἰς ἐμένα, ὁ ὁποῖος εἶχον ἀνατραφῆ κατὰ τὴν παιδικήν μου ἡλικίαν μεταξὺ ριζοσπαστῶν τῆς ἀριστερᾶς, ἐφαίνετο εἰκονοκλάστης.

Κάποτε, προτοῦ ἀκόμη ὁ πόλεμος ἀρχίσῃ νὰ προκαλῇ μεγάλας συγκινήσεις, μοῦ εἶπεν ὅτι δὲν τὸν ἐνδιέφερε παρὰ ἡ δασμολογικὴ μεταρρύθμισις. Ὅλα τὰ ἄλλα ζητήματα τὰ ἐθεώρει δευτερεύοντα. Ἡ ἐπιτυχία ἑνὸς τοιούτου ἀνδρὸς, ὡς ἀρχηγοῦ τοῦ Συντηρητικοῦ κόμματος, ἀποτελεῖ ἕνα ἀπὸ τὰ παράδοξα τῆς πολιτικῆς μας ζωῆς.

Ὁ Μπόναρ Λῶ εἶχεν ἤδη ἡλικίαν 42 ἐτῶν, ὅταν διὰ πρώτην φορὰν ἐξελέγη βουλευτὴς εἰς τὴν Βουλὴν τῶν Κοινοτήτων. Ὀλίγον ἀργότερον ἐκάθητο μαζί μου εἰς τὸ παλαιὸν καπνιστήριον τῆς Βουλῆς τῶν Κοινοτήτων, κατεχόμενος ἀπὸ τὴν κατάπτωσιν ἡ ὁποία τὸν κατελάμβανεν ἀπὸ καιροῦ εἰς καιρὸν καθ' ὅλην του τὴν ζωήν. Προσεπάθησα νὰ τὸν χαροποιήσω.

—Ὄχι, Ὥστεν, μοῦ εἶπε. Δὲν εἶνε αὐτὸ μέρος γιὰ μένα. Εἶνε καλὸ γιὰ ὅλους σᾶς, ποὺ μπήκατε νέοι. Ἂν ὅμως ἐγνώριζα τότε ὅ,τι ξέρω τώρα, δὲν θὰ ἐξέθετα ποτὲ ὑποψηφιότητα.

Ὁ Ἄσκουϊθ τὸν ἐχαρακτήρισε κάποτε ὡς «ἡδέως φιλόδοξον». Αὐτὸ σημαίνει ὅτι δὲν εἶχε καθόλου καταλάβει τὸν ἄνθρωπον. Διότι ἦτο ὄχι «ἡδέως», ἀλλ' ἐντατικῶς φιλόδοξος. Κάποτε μάλιστα νομίζω ὅτι εἶνε ὁ φιλοδοξότερος ἄνθρωπος ἀπὸ ὅσους ἐγνώρισα ποτέ.

Μίαν φορὰν τοῦ ἐξωμολογήθην ὅτι εἶχα ἐπανειλημμένως προσπαθήσει νὰ διαβάσω τὸ βιβλίον τοῦ Γίμπωνος «Παρακμὴ καὶ Πτῶσις», οὐδέποτε ὅμως κατώρθωσα νὰ φθάσω ὡς τὸ τέλος. Ἐξεπλάγη καὶ μοῦ ἀπήντησεν ἀμέσως ὅτι ἡ πλέον σαγηνευτικὴ μελέτη δι' αὐτὸν εἶνε ἐκείνη τῶν φιλοδόξων ἀνθρώπων, οἱ ὁποῖοι πραγματοποιοῦν τὰς φιλοδοξίας των μόνον διὰ νὰ ἴδουν διαψευδομένας τὰς ἐλπίδας των.

Δι' ἕνα ἄλλον μία τοιαύτη φιλοδοξία θὰ ἀπετέλει καταστροφήν. Ὁ Μπόναρ Λῶ ἐσώθη ἀπὸ τὸ ἰσχυρόν του αἴσθημα περὶ καθήκοντος. Ὅταν ἐσχηματίσθη ἡ πρώτη κυβέρνησις συνασπισμοῦ, δὲν ἐπέτρεψεν εἰς τοὺς φίλους του νὰ ὑποστηρίξουν τὴν ὑποψηφιότητά του διὰ τὸ ὑπουργεῖον τῶν Οἰκονομικῶν καὶ ἄφησε τὸν Μὰκ Κέννα νὰ τὸ πάρῃ εἰς βάρος του. Ἦτο φιλόδοξος, ἀλλ' εἰς τὴν φιλοδοξίαν του δὲν ὑπῆρχε τίποτε τὸ ἐγωϊστικὸν καὶ τὸ ταπεινόν.

Τὸν Ἄσκουϊθ, ὡς ἄνθρωπον, ἐκτιμῶ καὶ θαυμάζω πολύ, ἤμην δὲ σχεδὸν πλήρως σύμφωνος μὲ τὴν ἐξωτερικὴν πολιτικὴν τὴν ὁποίαν ἠκολούθησεν αὐτὸς καὶ ὁ λόρδος Γκρέϋ.

Εἰς τὰ κύρια προβλήματα τῆς ἐσωτερικῆς πολιτικῆς, ἀφ' ἑτέρου, εὑρισκόμην εἰς πλήρη διάστασιν μὲ αὐτὸν, ὁ δὲ τρόπος καθ' ὃν ἐχειρίσθη τὴν συνταγματικὴν κρίσιν τοῦ 1910 καὶ, ἀργότερον, τὸ ἰρλανδικὸν ζήτημα, ἐκλόνισε βαθύτατα τὴν ἐμπιστοσύνην μου πρὸς τὴν κρίσιν του καὶ τὴν δύναμίν του νὰ ἀντιμετωπίζῃ τὰς καταιγίδας ἢ καὶ νὰ προβλέπῃ τὸ ἐπερχόμενον. Ἀλλὰ κατὰ τὴν ἔκρηξιν τοῦ πολέμου ἐξέφρασεν εὐθύτατα τὸ πνεῦμα καὶ τοὺς σκοποὺς τοῦ ἔθνους, συνέβαλε δὲ σπουδαίως εἰς τὴν ἑνότητά του.

Κατὰ τὸν χρόνον τῆς πτώσεώς του, τὸ 1916, ἤμην ὑπουργὸς τῶν Ἰνδιῶν, ἀλλὰ χωρὶς θέσιν εἰς τὸ Πολεμικὸν Συμβούλιον, τὰς ἐργα-

(Συνέχεια εἰς τὴν 3ην σελίδα)

ΑΝΑ ΤΗΝ ΒΑΛΚΑΝΙΚΗΝ

ΕΝΤΕΥΘΕΝ ΚΑΙ ΕΚΕΙΘΕΝ ΤΟΥ ΠΟΤΑΜΟΥ ΠΟΥ ΟΡΙΖΕΙ ΤΑ ΣΥΝΟΡΑ ΤΗΣ ΒΑΛΚΑΝΙΚΗΣ

Η ΕΝΑΛΛΑΓΗ ΤΩΝ ΕΝΤΥΠΩΣΕΩΝ

Περνᾷ κανεὶς τοὺς αἰῶνας ὅταν περνᾷ τὸν Δούναβιν. Δρασκελίζει ὄχι τὸν ποταμόν, ἀλλὰ τὰς μεγάλας ἀποστάσεις τοῦ χρόνου. Καὶ εἰς τὸ διάστημα τῶν δέκα πέντε λεπτῶν ποὺ χρειάζονται γιὰ νὰ φθάσῃ ἀπὸ Ρουχτσοῦκ εἰς Γιούργεβον, περιφέρεται εἰς τὰ ἀβέσποτα τοῦ μακρυνοῦ παρελθόντος ἢ καὶ εἰς τὰ πρόσφατα ἀκόμη, χωρὶς νὰ θέλῃ, χωρὶς νὰ καταβάλλῃ καμμίαν προσπάθειαν. Κάτι τὸν τραβᾷ πρὸς τὰ ἐκεῖ, κάπως πρὸς τὰ πίσω τὸν σύρει ὁ μυστηριώδης ποταμός, ποὺ εἶνε τόσον πλατὺς καὶ τόσον μεγάλος, ὥστε νὰ χωρῇ πολλοὺς λαοὺς μαζί, πολλὰ ἔθνη. Καὶ τὰ κοντινά, τὰ γειτονικά, ἐνικῆς, Σέρβοι, Ἕλληνες, Ρουμᾶνοι καὶ Βούλγαροι ἔδεσαν τὴν ἀνεξαρτησίαν τους μὲ τὸν ποταμόν. Πῶς νὰ μὴν τραβᾷ λοιπὸν τὸ νερὸ αὐτὸ, νὰ μὴν παρασύρῃ εἰς φαντασιώσεις!

Ἀλλὰ τὸ ποταμόπλοιο μᾶς ἔχει ἤδη μεταφέρει εἰς τὴν ρουμανικὴν ἐπικράτειαν. Αἱ διατυπώσεις ἔχουν πάρει ἕνα τέλος, ἡ ἁμαξοστοιχία κινεῖ γιὰ τὸ Βουκουρέστι. Ἐπὶ πολὺν ὥρα παρακολουθῶ τὸ νερό. Μὰ ἡ ἀπέραντη πεδιάδα τῆς Βλαχιᾶς καλύπτει μὲ τὴν πυκνὴν βλάστησιν κάθε μικρέλος καὶ κάθε προεξοχὴν τοῦ ποταμοῦ. Ἀπὸ τώρα καὶ ἐμπρὸς εἶνε ἡ Ρουμανία ποὺ τραβᾷ τὸν

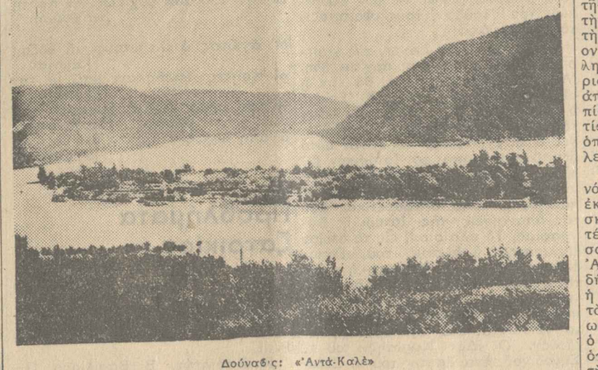

Δούναβις: «Ἀντὰ-Καλὲ»

κεῖνα ποὺ ἔστησαν τὸ τσαρδί των δεξιὰ καὶ ἀριστερὰ τοῦ πατέρα τῶν νερῶν, ἀλλὰ καὶ τὰ ἔθνη ποὺ στέκονται κάπως μακρύτερα, κάπως εἰς ἀπόστασιν.

Κάπως φαίνεται νὰ ἔχουμε ζυμωθῆ ὅλοι μας μ' αὐτὸν τὸν ποταμό, κάποια μεγάλη συγγένεια ὑπάρχει μεταξύ μας, κάποιοι κατακτηταὶ προπάτορες μας ἐπέρασαν ἀπ' ἐκεῖ, καὶ εἴτε ἐπίνιγησαν, εἴτε ἐπέρασαν σῶοι, μᾶς ἄφησαν μιὰν ἀόριστη ἐνθύμησι. Θράκες ἡμπορεῖ νὰ ἦσαν αὐτοί, Ἰλλυροί, Ρωμαῖοι, ἀποικοι ἢ ἐπιδρομεῖς, Γότθοι ἀργότερα, Οὖνοι, Βισιγότθοι, Ἄραβες, Τάταροι ἢ Ρῶσσοι, Οὐγγροι ἢ Σάξωνες ἀπ' αὐτοὺς ποὺ κατεστάλαξαν εἰς τὰ Καρπάθια, ἀδιάφορον. Κάτι τὸ μεγάλο ἔγινε ἐπάνω εἰς τὰ νερὰ αὐτὰ καὶ γύρω των, κάτι ποὺ σχετίζεται ἀμέσως μ' ἐμᾶς, τὴν τύχη μας, τὴν ἱστορία μας. Αὐτὸ τὸ πο-

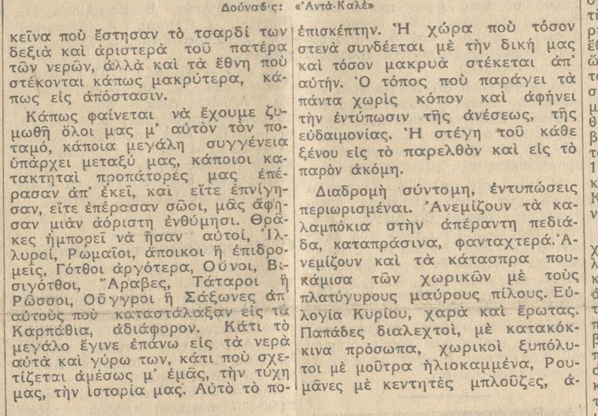

Στὴ Μολδαβία: Καραμούζα

τάμι τράβηξε ὅλα τὰ συμπλέγματα, ὅλες τὶς φυλὲς, τὶς ἔρριψε τὴν μιὰ ἐπάνω εἰς τὴν ἄλλη, κατέστρεψε μερικὲς, ἀνανέωσε ἄλλες, τὶς συνανέμιξε καὶ ἔπλεξε μέσα εἰς τὰ νερὰ του αὐτὴν τὴν ἐξέλιξί μας.

Θέλετε νὰ ἑξηγήσουμε τὴν ἱστορία μας μόνον μὲ τὴν ἐπαφὴ τοῦ παλαιοῦ πολιτισμοῦ πρὸς τὸ θαλασσινὸ νερό, τὶς χρυσὲς ἀκτὲς, τὰ κεντήματα-νησιὰ τοῦ Αἰγαίου, τὴν Μεσόγειο. Μᾶς ἔδωσαν οἱ Φοίνικες τὰ φῶτα, τὴν ὤθησι; Θάλασσα ὑπῆρξε τὸ ἐνδιάμεσον. Τὰ πῆραν αὐτὰ ἀπὸ τὴν Αἴγυπτο; Θάλασσα καὶ ἐκεῖ παρεμβάλλεται. Ἡ Κρήτη; Καταμεσῆς στὰ νερά. Τὰ Μικρασιατικὰ παράλια; Νερὸ καὶ ἐκεῖ. Νερὸ ποὺ νὰ καταλήγῃ σὲ μόλις διαφαινόμενες στεργιές, νερὸ ἀπέραντο, ποὺ νὰ γεννᾷ τὸν πόθο τῆς μετακινήσεως, τὴν ἀνάμνησι τῆς ἀπομακρύνσεως καὶ κατόπιν τὴν νοστα

Θεάματα

(Ἀναγγελματικά - Ἐπιστολαί)

ΑΘΗΝΑΙΩΝ (Πατησσίων). «Οἱ πειρασμοί».

ΑΙΓΛΗ. «Ἐλᾶτε στὸ Ἀγγλικό».

ΑΙΚΗΝΗ. «Ὁ νικητὴς μου ὁ Θεός».

ΚΑΣΙΝΟ. «Ἡ Νυχτερίδα».

ΛΥΡΙΚΟΝ (Πειραιῶτικο). «Ὁ ἔρως δὲν εἶναι κοῦκλα».

ΜΑΝΗΣ (Ἀκτή). Διαγωνισμὸς τραγουδιῶν.

ΜΑΡΙΝΑΣ. Χαϊδεύοντας τὴν ἀγριόπουλα (Μορφὲς Κοσμικοῦ).

ΟΔΕΟΝ (Πατησίων). «Ἡ Λόλα κάνει φιλαρμονικό».

ΣΑΛΑΜΙΣ. «Κλεφτέρα» μὲ τὸν σκηνικὸ.

ΣΑΡΑΚΗΝΟ. «Ἡ Ἐξωκλησιάρισσα».

ΦΑΛΗΡΟΝ (Βενιζέλου Ὑπερτέρα). «Βιολιστὴς κόμης ἀστῶν τοῦ Γιόχαν Στράους».

Κινηματογράφοι.

ΑΘΗΝΑ. «Κρυφὴ ἀγάπη».

ΑΘΗΝΑΙΩΝ. «Ἡ ἀπόφασή μου».

ΑΙΓΛΗ. «Μπετεγκράβιος».

ΑΛΚΥΟΝ (Πειραιῶτικο). Χαλιμὰ-Χαλιμὰ.

ΑΤΛΑΝΤΙΣ. «Τὰ ἀηδόνια τοῦ Βαγκνὲρ».

ΑΤΤΙΚΟΝ (Κυψέλη). «Τὸ γυναικεῖο τῆς ἀγάπης».

ΒΕΡΟΝΗ. «Ὁ Ταρζὰν καὶ ἡ συντροφιά».

ΒΙΚΤΩΡΙΑ. «Πιλοτοκυνία».

ΓΑΛΑΞΙΑ. «Ἀνθισμένα Χρυσόμηλα».

ΕΚΦΕΣΙΣ (Ἀμπελόκηποι). «Τὸ ἑπόμενο ἔγκλημα».

ΕΛΛΑΣ. «Ὁ ἀνθρωπος ποὺ σκοτώνει».

ΕΠΙΤΑΣΗΣ. «Χορὸς στὸ Σαράντο».

ΖΕΦΥΡΟΣ. «Μεγάλη ἀνάσταση, μὲ μικρὰ ἁμαρτήματα».

ΗΡΩΔΕΙΟΝ. «Μεγάλο κυνήγι».

ΚΕΝΤΡΟΝ. «Ἡ ἀγάπη τῆς Ἀμαζόνας».

ΚΡΥΣΤΑΛ. «Μαῦρος».

ΛΥΡΑ. «Ἡ ἄμμος τῶν Ὀνείρων».

ΜΑΜΑΡΟΥΝΗ. «Ἀπόκοσμος».

ΑΙΝΤΟ. «Ἡ ἀγάπη τῆς Ἀμαζόνας».

ΠΟΠΟ. «Ἀνθισμένα Χρυσόμηλα».

ΠΑΛΕΣΤΡΑ. «Ἐπιστροφή».

ΠΑΝΔΟΡΑ. «Ἀγωνιστὲς τῆς Ἐπιβιώσεως».

ΝΕΑΠΟΛΙΣ. «Δόξαρα Βασιλείας».

ΠΑΝΕΠΙΣΗΜΙΟ. «Ἡ ἀγάπη τῆς Ἀμαζόνας».

ΠΑΛΛΑΣ (Ἐσπερινὸς). Βαρκάρισσα.

ΠΑΝΑΘΗΝΑΙΑ. «Ἀνθισμένα Χρυσόμηλα».

ΠΑΜΦΑΝΗΣΙΑ. «Μπετεγκράβιος».

ΠΟΠΛΑΝ. «Ἡ ἀγάπη τῆς Ἀμαζόνας».

ΠΕΤΚΑ. «Ἡ Α. Μ. Ἡ Ἔρωσ».

ΡΟΥΞ. «Ἡ ἀγάπη τῆς Ἀμαζόνας».

ΣΑΒΟΥΑ. «Ἀνθισμένα Χρυσόμηλα».

ΣΑΚΟΥΛΑ. «Κόμμα μὲ τὸν Κεμαλικό».

Πειραιῶς καὶ Προάστεια.

ΜΥΡΙΑΝ (Ν. Ἰωνία). «Κλοῦτες τῆς Σαβάνας».

ΜΠΟΜΠΟΝΙΕΡΑ (Κερατσινίου). «Ταρζὰν ἐναντίον Ἀρκοῦδας».

ΟΡΦΕΥΣ (Κάλλαρι). «Ἡ ἀγάπη τῆς Ἀμαζόνας».

ΓΡΕΚΟ (Ἀγ. Βασίλειος). «Λληρόκοσμος».

Ραδιόφωνον

ΒΟΥΔΑΠΕΣΤΗ (546 KHZ|550 μ.) 17.20 μετ. Ὀρχηστρικὴ συναυλία. Ὀπερέττα (357 KHZ|841 μ.) 19.45 μετ. Ὀρχηστρικὴ συναυλία.

ΠΡΑγΑ (638 KHZ|470 μ.) 17.20 μ.μ. Ὀρχηστρικὴ συναυλία. 19.30 μ.μ. Ὀπερέττα.

ΒΟΥΚΟΥΡΕΣΤΙ (160 KHZ|1875 μ.) 10.35 μ.μ. Ἐκκλησιαστικὴ καὶ χορός. 12.05 μ.μ. Ἐκκλησιαστικὴ μουσική. 5.40 μ.μ. «ΛΒΕ ΜΑΡΙΑ», ἀπὸ τὸν Φρανκ.

ΒΟΥΔΑΠΕΣΤΗ (214 KHZ|369 μ.) 10.30 μ.μ. Ὀρχηστρικὴ συναυλία.

ΒΕΡΟΛΙΝΟ (356 KHZ|437 μ.) 6 μ.μ. Λαϊκὴ μουσική. 8.30 μ.μ. Ἐκκλησιαστικὴ μουσικὴ ἀπὸ τὸ Ἀνατολικὸ Μέτωπο, ἀφιερωμένη στὸ Ἀνατολικὸ Μέτωπο, ἀφιέρωμα στὸ Βερολίνο. 10.10 μ.μ. «Φάουστ», ὄπερα τοῦ Βερντί. 5.30 μ.μ. Ὀρχηστρικὴ ἀπὸ ἀγγλικὰ ἔργα. 10.10 μ.μ. Ὀρχηστρικὴ συναυλία.

ΒΡΟΥΞΕΛΛΕΣ (905 KHZ|331 μ.) 9.15 μ.μ. Ὀρχηστρικὴ συναυλία. 10.50 μ.μ. Ὀρχηστρικὴ συναυλία.

ΒΡΟΥΞΕΛΛΕΣ (574 KHZ|523 μ.) 10.50 μ.μ. Ὀρχηστρικὴ μουσική. Μπαλλάντες καὶ ἀσματικὴ μουσική.

Διεύθυνσις τοῦ Ἠνωμένου Ἑλληνισμοῦ Γ. Κασιμάτης
Κολωνοῦ καὶ Σκιάνων 51

Καλάσμας ἄλλος φόνος καὶ ἄλλος τραματισμὸς γυναικὸς, διὰ λόγους ἐρωτικοὺς ἐξ ἀφορμῆς τῆς ἐναρξεως ἐπὶ τῆς ὁπαγείας τῶν ἐργασιῶν τῆς ἐπιχειρήσεως τῶν ἀσφαλτικῶν μίας γυναικὸς. Εἰς τὰς Κοκκινιὰς καὶ τὸν Κορυδαλλὸν, ὅπου πολυπλοκὸς διὰ λόγους ἠθικοὺς ἀποτελεῖ τὸ ζήτημα τῆς ἀστυνομίας τῶν ἀλητείας. Εἰς τὴν Ἑπτάλοφον ἀπὸ τρεις κακοποιοὺς. Ἡ ἀναγνωριστικὴ πλήρωσις ἀναγνωριστικῶν ἐγγράφων ἀπὸ τὸν πρόσδυο γυναικεῖς. Καὶ εἶνε τοῦτο ἀπόρριψις τῶν ἀπὸ κοινωνικὴν νοσηρότητος τοῦ δεν ἐκδηλωθεῖσαν μὲ πράξεις ἐγκλήματων, ἀλλὰ καὶ μὲ μίαν ἐκδηλωθεῖσαν ἀπόπειρα ἠθῶν καὶ μὲ τὴν αὐξουσαν ἀπαιτοῦμεν τὴν νομικὴν. Εἶνε ἄρα γε, ἀνάγκη νὰ γίνῃ πρόκλησις ἠθικῆς ἀφορμῆς καὶ ἔπειτα νὰ ἐνδιαφερθῶμεν ἀπὸ ἀπόψεως ἀνάγκης ἀστυνομικῆς ἀκόμη ἀνωτέρας ἀπὸ τὴν ἠθικήν;

Κάποια ἐπιβλέψις Κατὰ μήνας τὸν Σεπτεμβρίου ἐφέτος ἐκδίδεται ἡ βιβλιογραφία ἀποτελεσμάτων τῶν ἐν Ἑλλάδι ἐκτελεσθέντων ἐρευνῶν ἐπὶ

5η ΠΡΩΪΝΗ

Ο ΑΝΤΙΒΑΣΙΛΕΥΣ ΠΑΥΛΟΣ ΑΦΙΚΕΤΟ ΧΘΕΣ ΕΙΣ ΣΙΝΑΪΑΝ

ΘΑ ΕΞΕΤΑΣΘΗ ΤΟ ΠΡΟΒΛΗΜΑ ΤΗΣ ΠΑΛΙΝΟΡΘΩΣΕΩΣ ΤΩΝ ΑΨΒΟΥΡΓΩΝ

ΡΩΜΗ, 12. (Τηλεγραφικῶς). — Κατὰ τηλεγραφήματα ἐκ Βουκουρεστίου, ὁ ἀντιβασιλεὺς τῆς Νοτιοσλαυΐας, πρίγκηψ Παῦλος, ἔφθασε σήμερον εἰς Σινάϊαν. Εἰς τὸν σταθμὸν ἀνέμενον αὐτὸν ὁ Βασιλεὺς Κάρολος μετὰ τοῦ διαδόχου Μιχαὴλ καὶ τῶν μελῶν τῆς Κυβερνήσεως.

Ὁ πρίγκηψ Παῦλος θὰ παραμείνῃ εἰς Σινάϊαν μέχρι τῆς Κυριακῆς, ὁπότε καὶ θ' ἀναχωρήσῃ εἰς Μπλέντ.

ΒΟΥΚΟΥΡΕΣΤΙΟΝ, 12. (Ἀθην. Πρακτ.).—Μετὰ τὴν ὑποδοχὴν τὴν γενομένην εἰς τὸν πρίγκηπα Παῦλον τῆς Γιουγκοσλαυΐας, τὰ μέλη τῆς ρουμανικῆς κυβερνήσεως συνεκρότησαν συμβούλιον ἐντὸς τῆς ὑπουργικῆς ἁμαξοστοιχίας εἰς τὸν σιδηροδρομικὸν σταθμὸν τῆς Σινάϊας. Ὁ κ. Τιτουλέσκο προέδη εἰς μακρὰν ἔκθεσιν τῆς διεθνοῦς καταστάσεως, ἥτις εἰπέρ ποτε καὶ ἄλλοτε δικαιολογεῖ τὴν πολιτικὴν τῆς Ρουμανίας, τῆς Μ. Ἀντάντ καὶ τῆς Βαλκανικῆς Συνεννοήσεως. Ἡ ἐξωτερικὴ πολιτικὴ τῆς Ρουμανίας στηρίζεται πάντοτε ἐπὶ τῶν ἰδίων συμμαχιῶν, ἐν πλήρει συμφωνίᾳ μετὰ τῶν κρατῶν τῶν ἀποτελούντων τοὺς δύο τούτους ὀργανισμούς. Ὁ πρωθυπουργὸς κ. Ταταρέσκο συνεχάρη τὸν κ. Τιτουλέσκο διὰ τὴν δρᾶσίν του. Τὸ ὑπουργικὸν Συμβούλιον ἐνέκρινεν ὁμοθύμως τὴν δρᾶσιν τοῦ κ. ὑπουργοῦ τῶν Ἐξωτερικῶν.

Ὁ Πρίγκηψ Παῦλος Ἀντιβασιλεὺς τῆς Γιουγκοσλαυΐας

Ὁ Βασιλεὺς Κάρολος παρέθεσε πρόγευμα πρὸς τιμὴν τοῦ πρίγκηπος Ἀντιβασιλέως, εἰς τὸ ὁποῖον παρεκάθησαν πλὴν αὐτοῦ τὰ μέλη τῆς ἀκολουθίας του καὶ τὰ μέλη τῆς κυβερνήσεως.

ΒΕΡΟΛΙΝΟΝ, 12. (Τηλεγραφικῶς).— Αἱ γερμανικαὶ ἐφημερίδες πληροφοροῦνται ἐκ Βελιγραδίου, ὅτι αἱ ἐν Σινάϊᾳ συνομιλίαι θὰ περιστραφοῦν ἐπὶ τοῦ ζητήματος τῶν Ἀψβούργων.

«Ἡ σπουδαιότης τοῦ ταξιδίου τοῦ πρίγκηπος Παύλου, προσθέτουν αἱ γερμανικαὶ ἐφημερίδες, καταφαίνεται καὶ ἐκ τοῦ γεγονότος, ὅτι ὁ πρωθυπουργὸς κ. Στογιαντίνοβιτς, ὅστις διευθύνει καὶ τὴν ἐξωτερικὴν πολιτικὴν τῆς Νοτιοσλαυΐας, συνώδευσε τὸν πρίγκηπα Παῦλον μέχρι τοῦ συνοριακοῦ σταθμοῦ τῆς Σουμπότικα. Κατὰ τὸ διάστημα τοῦ ταξιδίου λέγεται ὅτι συνεζητήθησαν αἱ ἐπὶ τοῦ ζητήματος τῶν Ἀψβούργων ἀπόψεις. Ὁ κ. Στογιαντίνοβιτς ἐπέστρεψεν εἰς Βελιγράδιον ἀργὰ χθὲς τὴν νύκτα».

Η ΕΝΤΥΠΩΣΙΣ ΕΚ ΤΩΝ ΠΡΟΧΘΕΣΙΝΩΝ ΔΗΛΩΣΕΩΝ ΤΟΥ ΣΕΡ ΣΑΜΟΥΕΛ ΧΟΑΡ

ΟΙ ΓΑΛΛΟΙ ΕΙΝΕ ΙΚΑΝΟΠΟΙΗΜΕΝΟΙ

ΛΟΝΔΙΝΟΝ, 12. (Ἀθην. Πρακτ.).— Αἱ ἐφημερίδες ἑβημοσίευσαν σήμερον εἰς ἐξέχουσαν θέσιν τῶν στηλῶν των τὴν χθεσινὴν ἀγόρευσιν τοῦ ὑπουργοῦ τῶν Ἐξωτερικῶν σὲρ Σάμουελ Χόαρ, ἀφιερώνουσαι μακρὰ σχόλια εἰς αὐτήν. Ὅσον ἀφορᾷ τὸ σύστημα τῆς συλλογικῆς ἀσφαλείας καὶ τὴν σχετικὴν περικοπὴν τῆς ἀγορεύσεως τοῦ ὑπουργοῦ τῶν Ἐξωτερικῶν, συμφωνοῦν ἐπὶ τοῦ ὅτι μία Δύναμις δὲν δύναται νὰ κατασταθῇ ὁ μοναδικὸς ἐκτελεστὴς τοῦ καταστατικοῦ τῆς Κ.Τ.Ε.

Οἱ «Τάϊμς» εἰδικώτερον ἀσχολούμενοι μὲ τὴν παράγραφον τοῦ λόγου τοῦ σὲρ Σάμουελ Χόαρ τὴν σχετικὴν πρὸς τὸ ἀθησσυνιακὸν, γράφουν ὅτι οἱ λόγοι τοῦ ὑπουργοῦ τῶν Ἐξωτερικῶν ἔδει νὰ διαπνέωνται ὑπὸ ἰδιαιτέρας ἐπιφυλακτικότητος. Οὐδεὶς ἐκτὸς τῆς Ἰταλίας — ἐξακολουθεῖ ὁ ἄρθρογράφος — γνωρίζει ποῖαι εἶνε αἱ ἀξιώσεις τῆς Ἰταλίας καὶ καλὸν θὰ ἦτο, ἂν ἐγίνετο σχετικὴ ἀνακοίνωσις περὶ αὐτῶν. Ὁπωσδήποτε ἡ ἀγγλικὴ κυβέρνησις ἐπιδιώκει φιλειρηνικὴν διευθέτησιν τῆς διενέξεως ἐπὶ τῇ βάσει τῶν διατάξεων τῆς συνθήκης τοῦ 1906, τῆς συνομολογηθείσης μεταξὺ Γαλλίας, Ἀγγλίας καὶ Ἰταλίας, ἢ διὰ τοῦ ὀργανισμοῦ τῆς Γενεύης, ἢ δι' ἀμφοτέρων.

Τὰ «Νέα Χρονικὰ» ἐξαίρουν τὴν ἀγόρευσιν τοῦ ὑπουργοῦ τῶν Ἐξωτερικῶν ὡς μεστὴν πολιτικότητος καὶ ἐπιφυλακτικότητος.

«Ὅσον ἀφορᾷ—γράφουν—τὴν στάσιν τῆς κυβερνήσεως ἔναντι τῆς Κ. Τ. Ε., αἱ κυβερνητικαὶ δηλώσεις ὑπῆρξαν σαφεῖς, θὰ ἠδύνατό τις ὅμως νὰ εὐχηθῇ αἱ δηλώσεις ἐπὶ τοῦ ἀθησσυνιακοῦ νὰ ἦσαν σαφέστεραι».

ΠΑΡΙΣΙΟΙ, 12. (Τηλεγραφικῶς).— Οἱ ἐνταῦθα πολιτικοὶ καὶ διπλωματικοὶ κύκλοι ἐδέχθησαν μὲ προφανῆ ἱκανοποίησιν τὸν χθεσινὸν λόγον τοῦ Ἄγγλου ὑπουργοῦ τῶν Ἐξωτερικῶν σὲρ Σάμουελ Χόαρ εἰς τὴν Βουλὴν τῶν Κοινοτήτων.

Κατὰ τὴν πεποίθησίν των, αἱ δηλώσεις τοῦ σὲρ Χόαρ διευκρινίζουν ὅτι ἡ Ἀγγλία παραμένει πιστὴ εἰς τὸ πνεῦμα τῆς συμφωνίας τῆς Στρέζας καὶ τῶν προτάσεων τῆς 3ης Φεβρουαρίου.

Ὁ γαλλικὸς ἐπίσης Τύπος ἐκφράζει τὴν ἱκανοποίησίν του διὰ τὸν λόγον τοῦ σὲρ Χόαρ.

Κατὰ τὸν «Μικρὸν Παρισινὸν» ἡ Ἀγγλία ἐπανέρχεται εἰς τὴν γραμμὴν τὴν χαραχθεῖσαν διὰ τῆς συμφωνίας τῆς Στρέζας. Κατὰ τὴν «Ματὲν» ἡ ἀγγλικὴ πρόσκλησις πρὸς τὴν Γερμανίαν ὅπως αὕτη ὑπογράψῃ τὸ Παραδουνάβιον καὶ τὸν Ἀνατολικὸν σύμφωνον, δὲν εἶνε δυνατὸν ἢ νὰ γίνῃ δεκτὴ μὲ ἱκανοποίησιν εἰς τὴν Γαλλίαν.

Ἐξ ἄλλου ἡ ἐφημερὶς «Φιγκαρὼ» τονίζει ὅτι ὁ λόγος τοῦ Ἄγγλου ὑπουργοῦ θὰ συντελέσῃ ἀσφαλῶς εἰς τὴν διασκέδασιν τῶν νεφῶν τὰ ὁποῖα ἐθόλωσαν τὴν ἀτμόσφαιραν.

ΡΩΜΗ, 12. (Τηλεγραφικῶς). — Κατὰ τηλεγραφήματα ἐκ Βερολίνου, ὅλαι αἱ γερμανικαὶ ἐφημερίδες δημοσιεύουν τὸν χθεσινὸν λόγον τοῦ Ἄγγλου ὑπουργοῦ τῶν Ἐξωτερικῶν καὶ ἀφιερώνουν εἰς αὐτὸν μακρὰ σχόλια. Γενικῶς ὁ Τύπος τονίζει, ὅτι αἱ δηλώσεις τοῦ σὲρ Χόαρ τοποθετοῦν τὰς ἀγγλικὰς ἀπόψεις ἐκεῖ ὅπου ἐτοποθετήθησαν διὰ τῶν προτάσεων τῆς 3ης Φεβρουαρίου καὶ τῆς συμφωνίας τῆς Στρέζας.

«Ὁ σὲρ Χόαρ, γράφει ἡ «Ἀλγκεμάϊνε Τσάϊτουγκ», κηρύσσεται ὑπὲρ τῆς ἀγγλογαλλικῆς συνεργασίας, διότι ἡ Γαλλία καὶ ἡ Ἀγγλία εἶνε κυρίως ὑπεύθυνοι διὰ τὴν συνθήκην τῶν Βερσαλλιῶν. Ἀλλ' ἔχει παρέλθει πολὺς χρόνος ἀπὸ τοῦ 1919, ὁπότε ὑπεγράφη ἡ συνθήκη. Ὁπωσδήποτε ὁ Ἄγγλος ὑπουργὸς τῶν Ἐξωτερικῶν ἐπιμένει ἐπὶ τῆς ἀνάγκης νὰ συνεχισθῇ ἡ ἀγγλογαλλικὴ συνεργασία, ὄχι πρὸς διατήρησιν τοῦ καθεστῶτος, ἀλλὰ πρὸς περιφρούρησιν τῆς εἰρήνης. Ὁ σὲρ Σάμουελ Χόαρ γνωρίζει ὅτι ἡ ὁδὸς τῆς νέας ἀγγλικῆς ἐξωτερικῆς πολιτικῆς δὲν εἶνε εὔκολος».

Ὁ ἀρθρογράφος, καταλήγων, χαρακτηρίζει τὸν λόγον τοῦ Ἄγγλου ὑπουργοῦ ὡς συμβολὴν εἰς τὸ θετικὸν ἔθνος, τὸ ὁποῖον ἐπετέλεσεν ἡ ἀγγλικὴ πολιτική.

Ὁ διπλωματικὸς συνεργάτης ἐπίσης τῆς «Βεροληναίας Ἡμερησίας» γράφει:

«Ὁ σὲρ Χόαρ ὕψωσε τὴν σημαίαν του εἰς τὰς ἰδίας θέσεις, εἰς τὰς ὁποίας ὕψωσαν τὴν ἰδικήν των καὶ οἱ προκάτοχοί του ἐν Στρέζᾳ τὸν Ἀπρίλιον καὶ ἐν Λονδίνῳ τὴν 3ην Φεβρουαρίου καὶ ἐκεῖνοι ποὺ ἀνέμενον κάτι διάφορον δὲν ἠδυνήθησαν ν' ἀναγνωρίσουν τὰς ὅπισθεν τῆς ἀγγλικῆς πολιτικῆς δρώσας Δυνάμεις».

ΑΙ ΤΕΛΕΥΤΑΙΑΙ ΕΙΔΗΣΕΙΣ ΤΗΣ ΝΥΚΤΟΣ

Ο ΠΡΟΫΠΟΛΟΓΙΣΜΟΣ ΟΥΔΟΛΩΣ ΕΠΗΡΕΑΣΘΗ ΕΚ ΤΩΝ ΕΚΚΑΘΑΡΙΣΕΩΝ

ΔΗΛΩΣΕΙΣ ΤΟΥ κ. ΥΠΟΥΡΓΟΥ ΤΩΝ ΟΙΚΟΝΟΜΙΚΩΝ

Ὁ ὑπουργὸς τῶν Οἰκονομικῶν κ. Πεσμαζόγλου, ὑπ' ὄψει τοῦ ὁποίου ἐτέθησαν αἱ ἀναγραφεῖσαι πληροφορίαι, καθ' ἃς αἱ δημιουργηθεῖσαι δαπάναι ἐκ τῶν ἐκκαθαρίσεων τῶν δημοσίων ὑπηρεσιῶν, τῶν συντακτικῶν πράξεων καὶ ἀναγκαστικῶν νόμων περιήγαγον τὴν κυβέρνησιν εἰς οἰκονομικὸν ἀδιέξοδον καὶ προκαλοῦν σοβαρὸν κλονισμὸν τοῦ προϋπολογισμοῦ, ἐδήλωσε τὰ ἑξῆς:

«Εἶνε προφανὲς ὅτι οἱ ἀναγράψαντες τὰς πληροφορίας περιέπεσαν εἰς σύγχυσιν ἔχοντες ὑπ' ὄψιν παλαιοτέρας δηλώσεις μου γενομένας κατὰ τὴν ἐκ νέου παρ' ἐμοῦ ἀνάληψιν τοῦ ὑπουργείου τῶν Οἰκονομικῶν, ὁπότε εἶχον κάμει λόγον περὶ ἀναθεωρήσεως τοῦ κρατικοῦ προϋπολογισμοῦ. Ἀλλ' ἡ ἀναθεώρησις αὐτὴ δὲν ἀφορᾷ τὸν προϋπολογισμὸν τοῦ τρέχοντος οἰκονομικοῦ ἔτους, ἀλλὰ γενικώτερον τὸ σύστημα τῆς διαχειρίσεως τῶν δημοσίων οἰκονομικῶν καὶ τὴν ἀρτιωτέραν ἐμφάνισιν τοῦ προϋπολογισμοῦ, ὥστις ἀναμφισβήτητως ἐπιβάλλεται νὰ συντάσσεται ἐπὶ μᾶλλον συγχρονισμένων βάσεων.

»Διὰ νὰ ἐπιτευχθῇ ὅμως τοῦτο, παρίσταται ἀνάγκη νὰ προηγηθῇ ἡ λῆψις διαφόρων μέτρων νομοθετικῆς ἰδίᾳ φύσεως, ἅτινα ἔχομεν ἤδη ὑπὸ μελέτην, τὸ πόρισμα τῆς ὁποίας ἐν καιρῷ θὰ φέρωμεν ἐνώπιον τῆς Ἐθνικῆς Ἀντιπροσωπείας.

»Αἱ δημοσιευθεῖσαι πληροφορίαι εἶνε ἐπὶ πλέον ἀνακριβεῖς καὶ κατὰ τὰς λεπτομερείας των. Διότι δύναμαι νὰ βεβαιώσω ὑπευθύνως ὅτι ἀφ' ἧς ἐπανῆλθον εἰς τὸ ὑπουργεῖον τῶν Οἰκονομικῶν οὐδεὶς διορισμὸς ἐγένετο πέραν τῶν προβλέψεων τοῦ προϋπολογισμοῦ. Τοὐναντίον ὑπάρχουν ἀκόμη θέσεις προβλεπόμεναι ὑπὸ τοῦ προϋπολογισμοῦ καὶ μὴ συμπληρωθεῖσαι. Δύναμαι ἐπίσης νὰ βεβαιώσω κατηγορηματικῶς ὅτι εἶνε ἀσύστατον τὸ ἀναγραφὲν ὅτι αἱ δημιουργηθεῖσαι ἐπιβαρύνσεις ἐκ τῶν συντακτικῶν πράξεων καὶ τῶν ἀναγκαστικῶν νόμων τῶν ἐκδοθέντων μετὰ τὴν 1ην Μαρτίου, ἠλλοίωσαν τὰς βάσεις τῶν οἰκονομικῶν συνδυασμῶν, τοὺς ὁποίους ἔχει ὑπ' ὄψιν της ἡ κυβέρνησις πρὸς ἐξεύρεσιν τῶν πόρων διὰ τὴν ἐνίσχυσιν τῆς ἀμύνης τῆς χώρας.

»Ὅσον ἀφορᾷ τέλος τὴν μέλλουσαν νὰ προκύψῃ ἐπιβάρυνσιν ἐκ τῶν συντάξεων τῶν ἐκκαθαρισθέντων δημοσίων ὑπαλλήλων καὶ τῶν ἀζιωματικῶν, τὴν εὐθύνην δὲν ὑπέχει διὰ τοῦτο ἡ κυβέρνησις, ἀλλ' ἐκεῖνοι οἵτινες ἐνέπνευσαν καὶ ὑπεκίνησαν τὸ κίνημα τῆς 1ης Μαρτίου. Ἡ ἐπιβάρυνσις δὲ ἀκριβῶς αὐτὴ ἀποτελεῖ μίαν τῶν οὐσιωδεστέρων συνεπειῶν τοῦ ἄφρονος ἐκείνου κινήματος».

Ο κ. ΜΑΞΙΜΟΣ ΟΡΚΙΖΕΤΑΙ ΣΗΜΕΡΟΝ

Διὰ τὴν 11ην π.μ. σήμερον ὡρίσθη ἡ ὁρκωμοσία τοῦ κ. Δ. Μαξίμου ὡς ὑπουργοῦ τῶν Ἐξωτερικῶν.

Μετὰ τὴν ὁρκωμοσίαν ὁ κ. Πρωθυπουργὸς θὰ εὕρῃ τὴν εὐκαιρίαν νὰ συνομιλήσῃ μετὰ τοῦ κ. Προέδρου τῆς Δημοκρατίας ἐπὶ τῆς ἐξελίξεως τῆς καταστάσεως, μετὰ τὴν ἀπόφασιν τῆς Ἐθνοσυνελεύσεως περὶ ἐνεργείας δημοψηφίσματος διὰ τὸ Πολιτειακόν.

ΑΠΟΦΑΣΕΙΣ ΔΙΑ ΤΑ ΕΙΣΑΓΟΜΕΝΑ ΕΙΔΗ

Δι' ἀποφάσεως τῶν ὑπουργῶν Ἐθνικῆς Οἰκονομίας καὶ Οἰκονομικῶν, ἐπετράπη ἡ ὑπὸ τὸν ὅρον τῆς ἀνταλλαγῆς εἰσαγωγὴ ἰδιοσκευασμάτων (σπεσιαλιτὲ) πάσης φύσεως.

Δι' ἑτέρας ἀποφάσεως ἐπετράπη ἡ ἄνευ τοῦ ὅρου τῆς ἀνταλλαγῆς εἰσαγωγὴ προϊόντων καὶ καταλοίπων ζώων καὶ ἁλιείας μὴ βρωσίμων ἐξ Αἰγύπτου, ὡσαύτως δὲ ἐξ Ἀμερικῆς τῶν κάτωθι εἰδῶν: Πετρελαίου φωτιστικοῦ νέων χωρῶν, νάφθης, ὀρυκτῶν ἐλαίων, λιπῶν, βενζίνης, ἐλαφροῦ πετρελαίου, προϊόντων καὶ καταλοίπων ζώων καὶ ἁλιείας μὴ βρωσίμων, ξυλείας ἀξίας 4 ἑκατομμυρίων δραχμῶν, σιδηροφύλλων 1 ἑκατομμυρίου δραχμῶν καὶ ἄλλων ἐμπορευμάτων ἀξίας 5 ἑκατομμυρίων δραχ.

Ἐπίσης ἐπιτρέπεται ἡ χορήγησις ἀδειῶν διὰ τὴν εἰσαγωγὴν καθ' ὑπέρβασιν ἐκ Δανίας βουτύρου μέχρις 20.000 ὀκάδων.

Δι' ἀποφάσεως τῶν ὑπουργῶν Ἐθνικῆς Οἰκονομίας καὶ Οἰκονομικῶν, καταργοῦνται αἱ συσταθεῖσαι ἐν Ἀθήναις καὶ Θεσσαλονίκῃ φαρμακευτικαὶ ἐπιτροπαί. Αἱ ἄδειαι εἰσαγωγῆς τῶν εἰδῶν τῶν ὑπαγομένων εἰς τὴν ἁρμοδιότητα τῶν ἐπιτροπῶν τούτων θὰ χορηγοῦνται ἐφεξῆς ἀπὸ τὰς συσταθείσας ἐπιτροπὰς δειγμάτων.

ΠΟΙΑ ΣΗΜΑΣΙΑ ΑΠΟΔΙΔΕΤΑΙ ΕΙΣ ΤΑΣ ΣΥΝΟΜΙΛΙΑΣ ΜΟΥΣΣΟΛΙΝΙ ΚΑΙ ΚΟΝΔΥΛΗ

Ο ΕΛΛΗΝ ΥΠΟΥΡΓΟΣ ΑΝΕΧΩΡΗΣΕΝ ΕΚ ΡΩΜΗΣ

ΡΩΜΗ, 12. (Ἀθην. Πρακτ.) — Ὁ κ. Μουσσολίνι ἐδέχθη χθὲς διὰ δευτέραν φορὰν εἰς ἀκρόασιν τὸν στρατηγὸν κ. Κονδύλην, ὁ ὁποῖος ἠθέλησε προτοῦ ἀναχωρήσῃ ἐκ Ρώμης νὰ ἐκφράσῃ τὰς ἐγκαρδίους εὐχαριστίας του διὰ τὴν φιλικὴν ὑποδοχὴν ἣς ἔτυχεν ἀπὸ μέρους τοῦ πληθυσμοῦ τῆς Ρώμης καὶ τῶν Ἰταλῶν ἐθελοντῶν πολέμου.

Κατὰ τὴν συνομιλίαν, ἡ ὁποία διήρκεσεν ὑπὲρ τὴν ὥραν, ἐξητάσθησαν προβλήματά τινα ἀφορῶντα τὰς μεταξὺ Ἰταλίας καὶ Ἑλλάδος σχέσεις καὶ τὸ δυνατὸν τῆς στενωτέρας φιλίας καὶ συνεργασίας μεταξὺ τῶν δύο ἐθνῶν.

Τὴν 12.20 μετὰ μεσονύκτιον ὁ κ. Κονδύλης μετὰ τῆς ἀκολουθίας του ἀνεχώρησε διὰ τὸ Σὰν Ροσόρε, ὅπως παρουσιασθῇ εἰς τὸν ἐκεῖ παραθερίζοντα Βασιλέα τῆς Ἰταλίας, χαιρετισθεὶς εἰς τὸν σταθμὸν ὑπὸ τοῦ διευθυντοῦ τῆς ἐθιμοτυπίας τοῦ ὑπουργείου τῶν Ἐξωτερικῶν κόμητος Σέννι, τοῦ ἐν Ρώμῃ πρεσβευτοῦ τῆς Ἑλλάδος, τοῦ κ. Κοζέλσκι καὶ ἄλλων προσωπικοτήτων.

ΡΩΜΗ, 12. (Ἀθην. Πρακτ.) — Αἱ συνομιλίαι τῶν κ.κ. Μουσσολίνι καὶ Κονδύλη διεξήχθησαν μὲ μεγάλην ἐγκαρδιότητα. Δεδομένου τοῦ ἰδιωτικοῦ χαρακτῆρος τοῦ ταξιδίου τοῦ ἀντιπροέδρου τῆς Ἑλληνικῆς Κυβερνήσεως, εἶνε προφανὲς ὅτι τὰ γραφόμενα εἰς τὸν ξένον Τύπον περὶ ἐπισήμου χαρακτῆρος τῶν γενομένων συνδιαλέξεων δὲν εἶνε ἀκριβῆ. Τὸ μόνον ἀκριβὲς εἶνε ὅτι ἡ ἐπικοινωνία τοῦ Ἕλληνος πολιτικοῦ μετὰ τοῦ Ἰταλοῦ Πρωθυπουργοῦ καὶ τῶν λοιπῶν μελῶν τῆς Ἰταλικῆς Κυβερνήσεως ὑπῆρξεν ἐγκαρδιωτάτη καὶ ὡς ἦτο ἐπόμενον αἱ συνομιλίαι περιεστράφησαν εἰς ὅλα τὰ θέματα τὰ ἐνδιαφέροντα τὰς δύο χώρας.

ΠΑΡΙΣΙΟΙ, 12. (Ἀθην. Πρακτ.) — Ὁ ἐν Βελιγραδίῳ ἀνταποκριτὴς τοῦ Πρακτ. Χαβᾶς τηλεγραφεῖ ὅτι ὁ ἀντιπρόεδρος τῆς Ἑλληνικῆς Κυβερνήσεως καὶ ὑπουργὸς τῶν Στρατιωτικῶν κ. Κονδύλης ἀναμένεται αὔριον (σήμερον) εἰς Μπλέντ τῆς Σλοβενίας. Ὁ ἐν Βελιγραδίῳ πρεσβευτὴς τῆς Ἑλλάδος καὶ ὁ Ἕλλην στρατιωτικὸς ὁκόλουθος θὰ μεταβοῦν εἰς Μπλέντ ὅπως χαιρετίσουν τὸν κ. Κονδύλην. Πιστεύεται ὅτι οὗτος θὰ παραμείνῃ ἐπὶ μίαν ἢ δύο ἡμέρας εἰς τὴν σλοβενικὴν πόλιν, ὅπως ἀναμείνῃ τὴν ἐπάνοδον τοῦ πρίγκηπος Ἀντιβασιλέως Παύλου, ὅστις εὑρίσκεται ἤδη, ὡς γνωστόν, εἰς Σινάϊαν, εἰς ἐπίσκεψιν τοῦ Βασιλέως Καρόλου τῆς Ρουμανίας. Ὁ πρωθυπουργὸς κ. Στογιαντίνοβιτς θὰ μεταβῇ εἰς Μπλέντ πρὸς συνάντησίν του. Ἐπίσης εἶνε πιθανὴ ἡ συνάντησίς του μετὰ τοῦ κ. Γιέφτιτς. Ὁ ἀντιπρόεδρος τῆς Ἑλληνικῆς Κυβερνήσεως θὰ παραμείνῃ ἐπ' ὀλίγον μόνον εἰς Βελιγράδιον καὶ θὰ μεταβῇ εἰς Ὀπλενατζ, ὅπου θὰ καταθέσῃ στέφανον ἐπὶ τοῦ τάφου τοῦ Βασιλέως Ἀλεξάνδρου.

Η ΑΛΒΑΝΙΑ ΚΑΛΕΙΤΑΙ ΝΑ ΜΕΤΑΣΧΗ ΤΗΣ ΒΑΛΚΑΝΙΚΗΣ ΣΥΝΕΝΝΟΗΣΕΩΣ

ΠΑΡΙΣΙΟΙ, 12. (Τηλεγραφικῶς). — Πληροφορίαι ἀσφαλοῦς πηγῆς ἀναφέρουν, ὅτι τόσον ἡ γιουγκοσλαυϊκὴ κυβέρνησις, ὅσον καὶ ἡ κυβέρνησις τῆς Τουρκίας προέβησαν ἤδη εἰς βολιδοσκοπήσεις τῆς ἀλβανικῆς κυβερνήσεως, διὰ τὴν προσχώρησιν τῆς Ἀλβανίας εἰς τὸ Βαλκανικὸν Σύμφωνον τῆς Βαλκανικῆς Συνεννοήσεως.

Κατὰ τὰς αὐτὰς πληροφορίας, αἱ ἐνέργειαι αὗται τῶν δύο κυβερνήσεων συνήντησαν πρόσφορον ἔδαφος παρὰ τῇ ἀλβανικῇ.

ΘΑ ΕΝΕΡΓΗΘΟΥΝ ΝΟΜΑΡΧΙΑΚΑΙ ΜΕΤΑΒΟΛΑΙ

Ὁ ὑπουργὸς τῶν Ἐσωτερικῶν κ. Περ. Ράλλης ἐγένετο χθὲς δεκτὸς εἰς συνεργασίαν παρὰ τῷ κ. πρωθυπουργῷ, μετὰ τοῦ ὁποίου συνωμίλησεν ἐπὶ διαφόρων ζητημάτων.

Κατὰ σχετικὰς πληροφορίας, εἰς τὴν συνεργασίαν ταύτην ἐγένετο συζήτησις καὶ διὰ νομαρχιακὰς μεταβολάς, αἱ ὁποῖαι θὰ διενεργηθοῦν, ἐν καιρῷ καὶ προκειμένης διεξαγωγῆς τοῦ δημοψηφίσματος, εἰς εὐρείαν κλίμακα.

ΔΙΑΤΙ ΗΛΘΕΝ Ο ΦΙΛΙΠΠΟΣ ΤΗΣ ΕΣΣΗΣ

ΘΕΣΣΑΛΟΝΙΚΗ, 12. (Τοῦ ἀνταποκριτοῦ μας).— Ἐγνώσθη σήμερον, ὅτι τὰ ταξίδια τοῦ πρίγκηπος τῆς Ἔσσης εἰς τὴν Ἑλλάδα, ἀποβλέπουν εἰς τὴν παραχώρησιν ἐκ μέρους τῆς ἑλληνικῆς κυβερνήσεως τῆς ἐκμεταλλεύσεως τῆς ἀεροπορικῆς γραμμῆς Ἀθηνῶν—Ἀλεξανδρείας εἰς τὴν γερμανικὴν ἀεροπορικὴν Ἑταιρείαν Λούφτ—Χάνσα.

ΠΑΡΑΛΑΒΗ ΠΡΟΣΦΥΓΙΚΩΝ ΚΑΤΟΙΚΙΩΝ

Ὑπὸ τοῦ Ὑπουργείου τῆς Κρατικῆς Ἀντιλήψεως παρελήφθησαν χθὲς π. μ. τριάκοντα δύο προσφυγικαὶ κατοικίαι, ἀνεγερθεῖσαι εἰς τὸν συνοικισμὸν Καισαριανῆς.

Εἰς ταύτας θὰ στεγασθοῦν ἀπὸ τῆς προσεχοῦς ἑβδομάδος οἱ κατοικοῦντες εἰς τὰ ξύλινα παραπήγματα τοῦ αὐτοῦ συνοικισμοῦ.

ΠΡΟΣ ΙΔΡΥΣΙΝ ΕΡΓΟΣΤΑΣΙΟΥ ΕΝ ΛΑΥΡΕΙΩ

Εἰς τὸ Ὑπουργεῖον Ἐθνικῆς Οἰκονομίας ὑπεβλήθη αἴτησις πρὸς ἵδρυσιν ἐν Λαυρίῳ ἐργοστασίου διαλύσεως παλαιῶν σκαφῶν. Τὴν αἴτησιν ταύτην ὑποστηρίζει ἡ Γενικὴ Συνομοσπονδία τῶν Ἐργατῶν. Ἀντιπροσωπεία ταύτης ἐπεσκέφθη χθὲς τὸν διευθυντὴν τοῦ Ἐμπορίου καὶ Βιομηχανίας κ. Θεοδωρόπουλον καὶ τὸν παρεκάλεσεν ὅπως γίνῃ ἀποδεκτὴ ἡ αἴτησις, διότι κατ' αὐτὸν τὸν τρόπον θὰ ἀπορροφηθοῦν πολλοὶ ἄνεργοι.

ΑΠΟΝΟΜΗ ΜΕΓΑΛΟΣΤΑΥΡΟΥ

Ὁ ἐνταῦθα διευθυντὴς τῆς Γαλλικῆς Ἀρχαιολογικῆς Σχολῆς κ. Πιὲρ Ρουσσέλ, ἀνεχώρησεν εἰς Παρισίους, ὅπου ἐτοποθετήθη ὡς καθηγητὴς εἰς τὸ ἐκεῖ Πανεπιστήμιον.

Εἰς τὸν κ. Ρουσσὲλ ἀπενεμήθη ὁ Μεγαλόσταυρος.

ΤΑ ΝΕΑ ΑΕΡΟΠΛΑΝΑ

Σήμερον πρόκειται νὰ συνέλθῃ τὸ συμβούλιον τοῦ ἀέρος ἵνα λάβῃ ὁριστικὰς ἀποφάσεις περὶ τοῦ τύπου τῶν ἀεροπλάνων, τὰ ὁποῖα πρόκειται νὰ παραγγελθοῦν πρὸς ἐνίσχυσιν τῆς ἀεροπορίας μας.

ΑΥΤΟΚΤΟΝΙΑ ΓΕΡΟΝΤΟΣ

Χθὲς τὴν πρωΐαν ηὐτοκτόνησεν ὁ Ἰωάν. Δαμιανέας, ἐτῶν 70, ριφθεὶς ἐκ τοῦ τελευταίου ὀρόφου τοῦ «Εὐαγγελισμοῦ» εἰς τὸ πλακόστρωτον τῆς αὐλῆς.

Ὁ αὐτόχειρ ἐνοσηλεύετο εἰς τὸ ἀνωτέρω νοσοκομεῖον, πάσχων ἀπὸ ὄγκον τοῦ στομάχου καὶ ἀπὸ ὑπερέντασιν τῶν νεύρων.

ΟΙ ΦΥΜΑΤΙΚΟΙ ΑΣΤΥΦΥΛΑΚΕΣ

Οἱ φυματικοὶ ἀστυφύλακες, οἱ ὁποῖοι ἐκήρυξαν, ὡς γνωστόν, ἀπεργίαν πείνης, διότι δὲν γίνονται δεκτὰ ὑποβληθέντα πρὸ καιροῦ ὡρισμένα αἰτήματά των, παρέμειναν χθὲς ἐξηπλωμένοι ἔξωθι τοῦ Ὑπουργείου τῶν Ἐσωτερικῶν, ἐπιμένοντες εἰς τὴν ἀπεργίαν των.

ΜΙΑ ΕΠΑΝΟΡΘΩΣΙΣ

Ὁ συλληφθεὶς προχθὲς διδάσκαλος Σπ. Τρύπας μὲ τὴν ἀπλῆν ὑπόδειξιν ἑνὸς πρακτορείου βενζίνης προσῆχθεν εἰς τὴν Εἰσαγγελίαν καὶ ἀφέθη ἐλεύθερος ἀποδεχθεῖσης ἐκ τῶν ἐνεργηθεισῶν ἀνακρίσεων τῆς πλήρους ἀθωότητός του.

Η ΔΙΚΗ ΤΟΥ ΜΗΤΡΟΠΟΛΙΤΟΥ ΞΑΝΘΗΣ

Ὑποβληθέντος τοῦ πορίσματος τῶν διεξαχθεισῶν προανακρίσεων ἐναντίον τοῦ κατηγορηθέντος ὅτι ηὐνόησε τὸ κίνημα τῆς 1ης Μαρτίου Μητροπολίτου Ξάνθης, ὡρίσθη ἡ δίκη τούτου διὰ τὴν προσεχῆ Δευτέραν.

Ἐν τῷ μεταξὺ ἐκυκλοφόρησεν ἡ φήμη, ὅτι ὁ Μητροπολίτης Ξάνθης ὑπέβαλε παραίτησιν, μὴ γενομένην ἀποδεκτήν.

Τὴν Τρίτην θὰ συνέλθῃ τὸ Δευτεροβάθμιον Συνοδικὸν δικαστήριον διὰ νὰ ἐκδικάσῃ τὰς ἐφέσεις τῶν καθαιρεθέντων κληρικῶν.

Ἐπίσης, τὴν 24ην τοῦ μηνὸς, θὰ συνέλθῃ τὸ Πρωτοβάθμιον Συνοδικὸν δικαστήριον, προκειμένου νὰ ἐκδικάσῃ τὴν πρὸ καιροῦ ὑποβληθεῖσαν μήνυσιν ἐναντίον τοῦ Σεβ. Μητροπολίτου Ἀκαρνανίας.

Τ