ΤΙΜΗ ΦΥΛΛΟΥ ΔΡΧ. 2 — ΕΞΑΣΕΛΙΔΟΣ — ΑΘΗΝΑΙ ΕΤΟΣ ΙΓ'-ΑΡ 13-304

ΔΙΕΥΘΥΝΤΗΣ
ΣΤΕΦ Ι. ΠΕΣΜΑΖΟΓΛΟΥ
(Στοὰ Πεσμαζόγλου)

ΓΡΑΦΕΙΑ
Στοὰ Πεσμαζόγλου. Τηλεφωνα : 31-351
31-352

ΟΡΟΙ ΣΥΝΔΡΟΜΩΝ

ΕΣΩΤΕΡΙΚΟΥ		ΕΞΩΤΕΡΙΚΟΥ	
Ἐτησία	Δρ. 720	Ἐτησία	£ 2.0.0
Ἑξάμηνος	» 360	Ἑξάμηνος	» 1.5.0
Τρίμηνος	» 180	Ἀμερικῆς	$ 12

Η ΠΡΩΪΑ

ΤΡΙΤΗ
6
ΣΕΠΤΕΜΒΡΙΟΥ 1938
Ἀνατολὴ ἡλίου 6.01'— Δύσις 6.45'
Μιχαὴλ Ἀρχαγ., Εὐδοξίου

ΔΙΑΠΙΣΤΩΣΕΙΣ ΚΑΙ ΥΠΟΘΗΚΑΙ

Ὁ κ. ὑπουργὸς τῆς Δικαιοσύνης, ὁ ὁποῖος, ἀφ' ὅτου ἀνέλαβε τὸ ὑπουργεῖον του, πρό τινος μόλις, ἀνέπτυξε μίαν ἐμψυχωτικὴν δραστηριότητα πρὸς πᾶσαν κατεύθυνσιν ἐντὸς τῆς δικαιοδοσίας του, ὁμιλῶν προχθὲς εἰς τὴν Θεσσαλονίκην, πρὸς τὸν ἐκεῖ Δικηγορικὸν Σύλλογον, προέβη εἰς μερικὰς διαπιστώσεις καὶ ὑποδείξεις πολὺ γενικωτέρας φύσεως, αἱ ὁποῖαι εἶνε πρέπον νὰ κινήσουν, διὰ τοῦτο, τὴν γενικὴν προσοχὴν τῆς ἑλληνικῆς δημοσίας γνώμης.

Ὁ κ. ὑπουργὸς ἀπηυθύνετο πρὸς ἐπιστήμονας, πρὸς διανοουμένους τάξεως ἑαυτοὺς εἰς τὴν ὑπηρεσίαν τοῦ δικαίου. Ἦτο, κατὰ συνέπειαν, φυσικὸν νὰ ἐξετάσῃ βαθύτερα τὰ αἴτια τῆς ἐν Ἑλλάδι μεταβολῆς, ὄχι εἰς τὰς καθ' ἑκάστην λεπτομερείας των — αὐτὰ εἶνε πασίγνωστοι πλέον καὶ ἐπανειλημμένως ἐξετέθησαν κατὰ τὸν σαφέστερον τρόπον ἐκ μέρους τοῦ κ. προέδρου τῆς κυβερνήσεως εἰς τὰς συχνὰς μετὰ τοῦ λαοῦ ἐπικοινωνίας του—ἀλλὰ καὶ εἰς τὴν ἐσωτέραν οὐσίαν των. Πρίν, ὅμως, προβῇ εἰς τοῦτο, ὁ κ. ὑπουργὸς ἠθέλησε νὰ θέσῃ ὡς θάθρον ὅλων τῶν τοιούτων σκέψεων καὶ διαπιστώσεων τὴν πίστιν ἐπὶ τῆς εἰλικρινείας τῶν καταβαλλομένων προσπαθειῶν διὰ μίαν γενικὴν ἐθνικὴν ἀνασύνταξιν: «Ἀπηλαγμένοι — εἶπεν — ἀπὸ τὴν δυσπιστίαν ποὺ προεκάλει ἡ κομματικὴ συναλλαγή, εἴμεθα εἰς θέσιν νὰ πιστεύωμεν εἰς τὴν εἰλικρίνειαν τῶν ὑπὲρ τοῦ ἔθνους μας προσπαθειῶν καὶ νὰ τὰς κρίνωμεν ἀμερολήπτως».

Ὁ κ. ὑπουργός, ἀφίνων κατὰ μέρος τὰς ἀμέσους αἰτίας ποὺ κατέστησαν ἐπιβεβλημένην τὴν ἐν Ἑλλάδι ἐγκατάλειψιν τοῦ κοινοβουλευτισμοῦ, ἀνέδραμεν εἰς τοὺς βασικοὺς λόγους, διὰ τοὺς ὁποίους διάφοροι εὐρωπαϊκαὶ χῶραι ἐγκατέλειψαν, ἢ μία μετὰ τὴν ἄλλην τοὺς φιλελευθέρους κοινοβουλευτικοὺς θεσμούς. Αὐτοί εἶπεν, ἦσαν ἐξυπηρετικοὶ διὰ τὴν πρόοδον τῶν λαῶν κατὰ τὸν 19ον αἰῶνα, ὁπότε τὸ κράτος, περιοριζόμενον εἰς τὴν ἐξασφάλισιν τῶν τῆς ἀμύνης του καὶ εἰς τὰ τῆς ὀργανώσεως καὶ λειτουργίας τῶν δημοσίων ὑπηρεσιῶν, ἄφηνε τὰ λοιπὰ καὶ ἰδίως τὴν κοινωνικὴν ἐργασίαν εἰς τὴν ἰδιωτικὴν πρωτοβουλίαν. "Οταν ὅμως, συνεπείᾳ τῶν νέων — μεταπολεμικῶν ἰδίως — συνθηκῶν, ἠναγκάσθη ν' αὐξάνῃ ὁλονὲν τὰς ἀρμοδιότητάς του καὶ νὰ παρεμβαίνῃ, χάριν τοῦ κοινοῦ συμφέροντος ἐκεῖ ὅπου ἄλλοτε δὲν θὰ ἐφαντάζετο κἂν νὰ παρέμβῃ, ὅτε αἱ ἀνάγκαι μιᾶς νέας πραγματικότητος ἤγαγον εἰς τὸν γενικὸν περιορισμὸν τῆς ἐλευθέρας οἰκονομίας, τότε ὁ κοινοβουλευτισμὸς κατεδείχθη ὡς ἀπροσάρμοστος, λόγῳ αὐτῆς ταύτης τῆς φύσεώς του, πρὸς τὰς νέας ἀνάγκας. Τὸ κράτος ὤφειλε νὰ συγκεντρώσῃ εἰς τὰς χεῖρας του ὅλην τὴν ἀπαιτουμένην δύναμιν διὰ τὴν ἐπιβολὴν μιᾶς νέας πολιτικῆς, ἡ ὁποία θὰ ἔθιγε κεκτημένας μακρὰς συνηθείας. Κάθε προσπάθεια συμβιβασμοῦ τῶν νέων ἀναγκῶν μὲ τὰς ἀρχὰς τοῦ κοινοβουλευτισμοῦ καὶ ἰδίως μὲ τὸν τρόπον τῆς ἀσκήσεως καὶ τῆς ἐφαρμογῆς του, δὲν θὰ ἦτο τί ποτε ἄλλο, παρὰ σπατάλη καὶ χρόνου καὶ δυνάμεως, χωρὶς κανὲν ἄλλο ἀποτέλεσμα, παρὰ μίαν προϊοῦσαν ἀποσύνθεσιν καὶ ἀκυβερνησίαν.

Ὁ κ. ὑπουργὸς δὲν ἠθέλησε ν' ἀποσιωπήσῃ ὅτι ὑπάρχουν οἱ προσκεκλημένοι εἰς τὰς παλαιὰς ἀντιλήψεις, εἰς τὰς προτέρας ἕξεις, διὰ τοὺς ὁποίους μία τοιαύτη ριζικὴ μεταβολὴ ὑπῆρξεν ὀδυνηρά, διότι εἶνε προφανές, ὅτι οἱ μὴ δυνάμενοι νὰ προσαρμοσθοῦν πρὸς τὰς ἀπαιτήσεις τῆς σημερινῆς γενικῆς πραγματικότητος, μένουν ἔξω τοῦ ρυθμοῦ τῆς ζωῆς, καταδικασμένοι εἰς μίαν φυσικὴν ἐξαφάνισιν. Ἐν τῷ μεταξύ, ἐνδέχεται νὰ καταγίνωνται εἰς ἐπικρίσεις καὶ εἰς τὴν ἄρνησιν τῆς ἀναγκαιότητος τῶν συντελουμένων. Αὐτὴν τὴν κριτικὴν ὁ κ. ὑπουργὸς τὴν ἐχαρακτήρισεν ὡς ἄχρηστον καὶ ἄγονον. Καί, ἀπευθυνόμενος πρὸς ἐπιστήμονας καὶ δὴ πρὸς τὸν νομικὸν κόσμον, τὸν ὑποχρεωμένον νὰ ἔχῃ τὸ αἴσθημα τοῦ δικαίου, ὡμίλησε περὶ τοῦ ἰδιάζοντος καθήκοντος τοῦ ἐπιστημονικοῦ καὶ νομικοῦ τούτου κόσμου ὅπως ἐν θαθείᾳ συνειδήσει τῆς σημασίας τοῦ ἐπιτελουμένου ἀναμορφωτικοῦ ἔργου, παραμείνῃ μακρὰν τῶν «ὑπόπτων ἰδεολογιῶν», τὰς ὁποίας ἐὰν ἐνεστερίζετο ἤθελε θέσει ἑαυτὸν ἐκτὸς τοῦ Νόμου — πρᾶγμα μηδόλως νοητὸν διὰ διανοουμένους τάξαντας ἑαυτοὺς εἰς τοῦ Νόμου τὴν ὑπηρεσίαν.

Διὰ λακωνικῶν καὶ ἐπιγραμματικῶν ἐκφράσεων ὁ κ. ὑπουργὸς ἔδωκε τὴν ἰδεολογίαν τοῦ σημερινοῦ κράτους: σεβασμὸς πρὸς τὴν θρησκείαν, προάσπισις τῆς ἐθνικῆς τιμῆς καὶ ὑποστάσεως, ἐξασφάλισις ἐργασίας εἰς τοὺς ἐργάτας τῆς ἐπιστήμης, τῆς γῆς καὶ τῆς τέχνης, κοινωνικὴ πρόοδος ἐν πνεύματι ἀλληλεγγύης καὶ δικαιοσύνης. Οἱ ἐπιστήμονες, πρὸς οὓς ἀπηυθύνετο, εἶνε εἰς θέσιν νὰ ἐκτιμήσουν πλήρως τὴν ἀξίαν τῶν ὑπουργικῶν τούτων λόγων καὶ ὑποθηκῶν. Οἱ λόγοι αὐτοί ὅμως, θὰ ἔχουν τὴν προσήκουσαν ἀπήχησιν καὶ μεταξὺ τῆς μεγάλης μάζης τοῦ λαοῦ.

Τέχνη καὶ ζωή

Αἱ ἀντιφάσεις τῶν μεγάλων

Ὁ τύπος τοῦ Καρλάϋλ

Πολὺ σπάνια συμβαίνει νὰ ἔχουν διατυπωθῇ γιὰ ἕνα καὶ τὸ αὐτὸ πρόσωπο ἰδέες τόσο ἀντίθετες καὶ τόσο διαφορετικὲς ὅσο γιὰ τὸν "Αγγλο συγγραφέα Καρλάϋλ. Ἀλλὰ φαίνεται ὅτι ἴσως καὶ νὰ μὴ φταῖνε τόσο πολὺ οὔτε οἱ σύγχρονοί του οὔτε οἱ μεταγενέστεροι. Φταίει αὐτὸς ὁ ἴδιος μὲ τὶς ζωηρὲς ἀντιφάσεις ποὺ παρουσίαζε ὁ χαρακτήρας του. Ἦταν ἄνθρωπος καλὸς καὶ ἀνοικονόμητος, εὐγενὴς καὶ γρουσούζης, εἶχε πολὺ πνεῦμα, ἀλλὰ τὰ ἔλεγε διαρκῶς ὅπως τὰ ἤθελε, πρᾶγμα ποὺ ἐξόργιζε τρομερὰ τοὺς "Αγγλους ἐναντίον του. Ἀγαποῦσε τὸν κόσμο καὶ ἔμενε στὴν μοναξιὰ διαρκῶς, ἰδίως στὰ τελευταῖα χρόνια τῆς ζωῆς του.

Λέγουν ὅτι τυραννοῦσε τὴ γυναῖκα του, ἐνῷ ἄλλοι λέγουν ὅτι ἡ γυναῖκα του τὸν τυραννοῦσε. Ὁ Ταὶν ἔγραφε γιὰ τὸν Καρλάϋλ ὅτι ἦταν ἕνα θηρίο σπάνιο στὸ εἶδος του, ἕνα λείψανο ἀπὸ τοὺς παλιοὺς μαστόδοντας παραστρατημένο στὴ νεώτερη ἐποχή. Ἦταν ἀδύνατο νὰ συμφωνήσῃ ποτὲ μὲ τοὺς συγχρόνους του καὶ οἱ σύγχρονοί του ἦταν ἀδύνατο νὰ συμφωνήσουν μαζί του. "Ενας ἄλλος Γάλλος συγγραφεύς, ὁ Φελού, ποὺ εἶχεν εἰδικευθῆ στὴν ἀγγλικὴ φιλολογία, γράφει γιὰ τὸν Καρλάϋλ ὅτι ἦταν ἕνας μεγαλοφυὴς ταρτοῦφος ποὺ ἐδίδασκε ὅλες τὶς ἀρετὲς χωρὶς νὰ ἔχῃ καμμιά. "Ενας Γερμανὸς συγγραφεύς, ὁ Μπαΐκερ, τὸν ἀποκαλεῖ προφήτη τοῦ δέκατου ἕνατου αἰῶνα. Καὶ ἄλλοι τὸν παρομοιάζουν μὲ τὸν Σωκράτη. Ὑπάρχουν τόσες ἀντιφατικὲς κρίσεις γιὰ τὸν Καρλάϋλ, ὥστε δὲν μπορεῖ νὰ βρῇ κανεὶς λογαριασμό.

Εἶνε σπουδαῖος ἱστορικός, ἀλλὰ δὲν ἀξίζει τὸν κόπο νὰ διαβάζῃ κανεὶς τὰ ἱστορικά του ἔργα, γιατὶ δὲν πρόκειται νὰ μάθῃ τίποτα ἀπ' αὐτά, γράφει ἕνας κριτικός. Ἡ Ἱστορία του τῆς Γαλλικῆς Ἐπαναστάσεως εἶνε τὸ μεγαλοφυέστερο ἔργο ποὺ ἀναφέρεται σ' αὐτὴ τὴν ἐποχή, γράφει ἄλλος. Αὐτὴ ἡ ἱστορία εἶνε ἔργο ἀκατανόητο καὶ δὲν μπορεῖ κανεὶς νὰ καταλάβῃ τί θέλει νὰ πῇ ὁ συγγραφεύς, γράφει ἄλλος.

Ὁ Καρλάϋλ ἀξίζει ὄχι γι' αὐτὰ ποὺ εἶπε ὁ ἴδιος, ἀλλὰ γι' αὐτὰ ποὺ ἀνάγκασε τοὺς ἄλλους νὰ εἰποῦν. Δὲν ἦταν σπουδαῖο πνεῦμα ὁ ἴδιος, ἀλλὰ ἤξερε νὰ ἐρεθίζῃ τὸ πνεῦμα τῶν ἄλλων. Δὲν ἦταν σπορεὺς νέων ἰδεῶν, ἀλλὰ ἤξερε νὰ ἀνακατεύῃ ὅλες τὶς ἰδέες τῆς ἐποχῆς του. Δὲν ἄφησε ποτὲ ἥσυχους τοὺς συγχρόνους του. Ἡ συγγραφικὴ του δράσις ἦταν μιὰ διαρκὴς ἐπίθεση ἐναντίον ὅλων, ἐναντίον προσώπων καὶ πραγμάτων, ἰδεῶν καὶ παραδόσεων, ἔγραφεν ὅ,τι ἤθελε καὶ ὅπως ἤθελε. Δὲν ἐσπρωξε τὴν ἐποχὴ του πρὸς τὰ μπρός. Κι' αὐτὴ ἡ κρίση ἑνὸς Γάλλου κριτικοῦ τῆς παλιᾶς ἐποχῆς, τοῦ Μοντεγκύ, φαίνεται ἡ πειὸ χαρακτηριστικὴ ἀπ' ὅλες.

"Οταν δημοσιεύθηκε ἡ ἀλληλογραφία τῆς συζύγου του, φάνηκε ὅτι αὐτὴ ἡ γυναῖκα τὸν ἐθαύμαζε καὶ τὸν μισοῦσε, τὸν ἐκτιμοῦσε καὶ τὸν ἀριστερνε, δὲν ἤθελε νὰ ζῇ μαζί του, ἀλλὰ καὶ δὲν ἤθελε νὰ τὸν ἀφήσῃ. Ἡ ζωὴ της κοντὰ του ἦταν ἀσάρεστη καὶ ἀνιαρή. Ζοῦσε στὴ γοναιδιά, πολὺ σπάνια ἔβλεπε ἄλλους ἀνθρώπους, ὅλη τὴν ἡμέρα διάβαζε καὶ δὲν εἶχε ποτὲ καμμιὰ ἀσκέδαση. Δὲν ἦταν ζωὴ αὐτή, ἦταν βάσανο. Ἄλλοι ὅμως γράφουν ὅτι αὐτὴ τυραννοῦσε τὸν ἄνδρα της μὲ τὸν κακό της χαρακτῆρα καὶ μὲ τὶς παράλογες ἰδιοτροπίες της.

Γιὰ πολὺν καιρό, μερικὰ χρόνια ὕστερ' ἀπὸ τὸν θάνατό του ἡ φήμη τοῦ Καρλάϋλ ἄρχισε νὰ πέφτῃ. Ἰδίως οἱ νεώτεροι ἱστορικοὶ δὲν ἔπιαναν ποτὲ στὰ χέρια των τὰ ἱστορικά του ἔργα, λέγοντας ὅτι εἶνε ἀποκυήματα μιᾶς τολμηρᾶς φαντασίας, γεμᾶτα αὐθαιρεσία. Καὶ οἱ κοινωνιολόγοι δὲν καταδέχονταν νὰ προσέξουν τὶς θεωρίες του γιατὶ δὲν ἔχουν ἐπιστημονικὴ μέθοδο. Στὸ τέλος βρίσκεται κανεὶς στὴν ἀνάγκη νὰ ρωτήσῃ τί ἦταν τέλος πάντων ὁ μέγας αὐτὸς συγγραφεύς ; Μερικοὶ ἀπαντοῦν ὅτι ἦταν ἁπλῶς ἕνας χρονογράφος, ποὺ τὰ χρονογραφήματα ποὺ ἔγραφε εἶχαν σχέση μὲ τὸ παρελθὸν καὶ μὲ τὸ μέλλον, ἀλλὰ ποτὲ μὲ τὸ παρόν.

Τώρα τελευταῖα ἄρχισαν ταυτόχρονα δύο νέες μελέτες γιὰ τὸν Καρλάϋλ, ἡ μιὰ ἀπὸ ἕναν "Αγγλο συγγραφέα καὶ ἡ ἄλλη ἀπὸ ἕνα Γάλλο. Ἀλλὰ καὶ οἱ δυὸ εἶνε γραμμένες στὸν ἴδιο τόνο. Θαυμασμὸς μαζὶ καὶ ἀντιρρήσεις, ἐκτίμηση καὶ ἀμφιβολίες. Ἡ καταγωγή του ἦταν ἀπὸ μιὰ παλιὰ ἀγγλικὴ οἰκογένεια καὶ ὅλοι του οἱ πρόγονοι ἦταν γνωστοὶ γιὰ τὴν ἐκκεντρικότητά τους καὶ γιὰ τὸν γρουσούζικο χαρακτῆρα τους. Ἀλλὰ ὁ Θωμᾶς Καρλάϋλ, τελευταῖος ἀπόγονος τῆς γενεᾶς του, φαίνεται ὅτι εἶχε ξεπεράσει σ' αὐτὸ τὸ ζήτημα ὅλους τοὺς προγόνους του.

Στὰ νιᾶτα του εἶχε ἀρχίσει νὰ σπουδάζῃ θεολογία ἀλλὰ τὴν ἐγκατέλειψε γιατὶ δὲν ἤθελε νὰ γίνῃ παπᾶς. "Υστερα ἄρχισε νὰ σπουδάζῃ νομικὰ ἀλλὰ κι' αὐτὰ τὰ ἐγκατέλειψε γιατὶ δὲν ἤθελε νὰ γίνῃ δικηγόρος. Στὸ τέλος σπούδασε μαθηματικὰ ἀλλὰ δὲν τὰ τελείωσε. Κ' ἐπειδὴ ἡ οἰκογένειά του ἦταν πολὺ φτωχὴ ἀναγκαζότανε νὰ δίνῃ ἰδιαίτερα μαθήματα διδάσκοντας λίγο ἀπ' ὅλα. Ἐν τούτοις ἐξακολουθοῦσε νὰ σπουδάζῃ, ἀλλὰ χωρὶς σύστημα καὶ χωρὶς μέθοδο. Φαίνεται πὼς εἶχε καταγίνει μὲ κάποια ἰδιαίτερη ἐπιμέλεια στὶς ξένες γλῶσσες κ' ἔμαθε γαλλικὰ καὶ γερμανικά, ἰταλικὰ κ' ἱσπανικά.

Ἡ οἰκονομική του κατάστασις δὲν ἦταν ποτὲ σὲ καλὸ σημεῖο ἴσως γιατὶ καὶ ὁ ἴδιος δὲν ἔκανε τίποτε γιὰ νὰ τὴν βελτιώσῃ. Ἦταν διαρκῶς στενοχωρημένος καὶ διαρκῶς ἀγαναχτισμένος. «Ἡ καρδιά μου, ἔγραφε σὲ μιὰ ἐπιστολὴ πρὸς φίλο του, φλέγεται ἀπὸ ὀργὴ καὶ ἀγανάχτηση. Εἶμαι ὁ πειὸ ταλαιπωρημένος ἄνθρωπος ὅλου τοῦ κόσμου». Ἐν τούτοις ὅταν συνήντησε μιὰν ὡραία κοπέλλα, κόρη ἑνὸς εὐπόρου γιατροῦ, ὡραία καὶ μορφωμένη καὶ μὲ ὅλα τὰ προτερήματα, δὲν ἐδίστασε νὰ τὴν πανδρευθῇ, ἀδιαφορώντας γιὰ κάθε συνέπεια. Οἱ νεόνυμφοι πῆγαν καὶ κατοίκησαν σ' ἕνα μοναχικὸ σπιτάκι, ἐρειπωμένο, σὲ μιὰ ἔρημη τοποθεσία, ἀνάμεσα σὲ ἕλη. Αὐτὸ τὸ καλυβόσπιτο ἦταν ἡ τέλεια εἰκόνα τῆς μοναξιᾶς καὶ τῆς στενοχώριας. «Αὐτὴ ἦταν ἡ εὐτυχία ποὺ περίμενε ἀπὸ τὴ ζωή» ἔγραφεν ἀργότερα ἡ γυναῖκα του.

"Αρχισε νὰ γράφῃ καὶ φαίνεται πὼς δὲν ἐκέρδιζε ἐὔκολα τὴν συντήρησή του. "Εξη χρόνια ἔμεινε στὸ καλυβόσπιτο ἐκεῖνο ὁ κύριος καὶ ἡ κυρία

(Συνέχεια εἰς τὴν 4ην σελίδα)

ΜΙΑ ΤΕΡΑΣΤΙΑ ΓΕΡΜΑΝΙΚΗ ΕΠΙΔΕΙΞΙΣ

ΕΙΣ ΤΗΝ ΝΥΡΕΜΒΕΡΓΗΝ ΗΡΧΙΣΕ ΤΑΣ ΕΡΓΑΣΙΑΣ ΤΟΥ ΤΟ ΣΥΝΕΔΡΙΟΝ ΤΟΥ ΕΘΝΙΚΟΣΟΣΙΑΛΙΣΤΙΚΟΥ ΚΟΜΜΑΤΟΣ

Ὁ ΠΡΩΤΟΣ ΛΟΓΟΣ ΤΟΥ ΧΙΤΛΕΡ

ΒΕΡΟΛΙΝΟΝ, 5. ('Ιδιαιτέρα ὑπηρεσία).— Τηλεγραφοῦν ἐκ Νυρεμβέργης ὅτι τὸ ἐτήσιον συνέδριον τοῦ ἐθνικοσοσιαλιστικοῦ κόμματος ἤρχισε σήμερον ἐκεῖ τὰς ἐργασίας του. Ὁ καγκελλάριος Χίτλερ ἀφίκετο ἐκεῖ περὶ ὥραν 10.10'. Ἡ θυγάτηρ τοῦ ὑπαρχηγοῦ τοῦ κόμματος φὸν "Εσς ἐπέδωκεν εἰς τὸν καγκελλάριον ἀνθοδέσμην. Ὁ Χίτλερ ἐπεθεώρησε τὴν τιμητικὴν φρουρὰν καὶ εἶτα ἐπιβὰς αὐτοκινήτου κατηυθύνθη εἰς τὰ γραφεῖα τοῦ κόμματος. Ὁ καγκελλάριος ἐπεσκέφθη κατόπιν τὰ ἐκθεσιακὰ κτίρια τῶν ἄλλων φασιστικῶν κρατῶν. Ὁ στρατηγὸς Φράνκο ἔστειλεν 20 ἀντιπροσώπους.

Εἰς τὴν Νυρεμβέργην ἔχουν ἤδη συγκεντρωθῆ πλέον τῶν 800.000 ἀτόμων, εἰς τὰ ὁποῖα περιλαμβάνονται: 194.000 ἀξιωματοῦχοι τοῦ κόμματος, 83.000 τῶν ταγμάτων ἐφόδου, 49.100 τοῦ Μετώπου Ἐργασίας, 47.100 τῆς μαύρης φρουρᾶς, 46.000 τῆς χιτλερικῆς νεολαίας, 15.000 τῆς ὀργανώσεως «Δύναμις διὰ τῆς Χαρᾶς». 3.000 τῆς ἐθνικοσοσιαλιστικῆς ἀεροπορικῆς ὀργανώσεως. 11.000 τῶν ἐθνικοσοσιαλιστικῶν μηχανοποιημένων μονάδων. Ἡ Αὐστρία ἀντιπροσωπεύεται μὲ 60.000 ἄνδρας, γυναῖκας

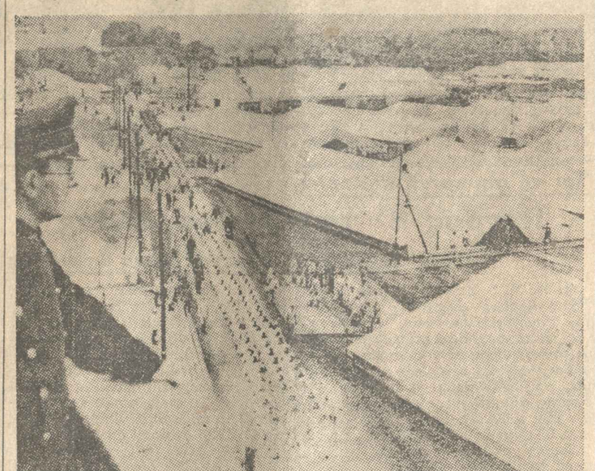

Μία ἄποψις τμήματος τοῦ στρατοπέδου, τὸ ὁποῖον ἔχει ἱδρυθῆ εἰς τὰ πέριξ τῆς Νυρεμβέργης διὰ τὴν στέγασιν τῶν ἑξ ὅλων τῶν μερῶν τῆς Μεγάλης Γερμανίας συρρεουσάντων ἀντιπροσώπων τοῦ ἐθνικοσοσιαλιστικοῦ συνεδρίου

καὶ νέους. Λόγῳ ἐλλείψεως χώρου εἰς τὴν Νυρεμβέργην, πολλοὶ ἐστεγάσθησαν εἰς Μπάμπεργκ καὶ εἰς ἄλλας πόλεις τῆς περιφερείας. Ἐπὶ δύο μῆνας ἤδη 2.000 ἄνδρες τοῦ Ἐργατικοῦ Μετώπου εἰργάζοντο διὰ τὴν τοποθέτησιν σκηνῶν πέριξ τῆς Νυρεμβέργης. Περὶ τὰς 400.000 ἄνδρας θὰ κοιμηθοῦν ὑπὸ σκηνάς. Ἀπὸ τῆς μεσημβρίας σήμερον μέχρι τῆς μεσημβρίας τῆς προσεχοῦς Δευτέρας ἡ συγκοινωνία ἐντὸς τῆς Νυρεμβέργης θὰ παραμείνῃ διακεκομμένη.

Οἱ δρόμοι τῆς Νυρεμβέργης βρίθουν ἤδη ἀπὸ ἐθνικοσοσιαλιστὰς ἐν στολῇ, ἤτοι μέλη τῶν ταγμάτων ἐφόδου, τοῦ μετώπου ἐργασίας καὶ τῶν μηχανοκινήτων μονάδων τοῦ ἐθνικοσοσιαλιστικοῦ κόμματος. Ἐπίσης πολῖται ἀπὸ ὅλας τὰς περιφερείας τῆς Γερμανίας ἔχουν καταλύσει τὴν πόλιν διὰ νὰ παρακολουθήσουν τὰς ἐργασίας τοῦ συνεδρίου. Οὕτοι ὡς ἐπὶ τὸ πλεῖστον εἶνε νέοι, ἡλικίας κάτω τῶν 30 ἐτῶν. Τετρακόσιαι χιλιάδες ἄνδρες ἔχουν συγκεντρωθῆ εἰς 27 στρατόπεδα, τὰ ὁποῖα ἔχουν ἐγκατασταθῆ πλησίον τῶν τειχῶν τῆς μεσαιωνικῆς πόλεως. Οἱ ἄνδρες οὗτοι διαβιοῦν ἐν στρατιωτικῇ πειθαρχίᾳ. Οἱ νέοι προβαίνουν εἰς δοκιμὰς τῆς τεραστίας παρελάσεως, ἡ ὁποία θὰ γίνῃ κατὰ τὴν διάρκειαν τῶν ἐργασιῶν τοῦ συνεδρίου ἐνώπιον τοῦ Φύρερ. Ἀπέναντι πλήθη ἔχουν συγκεντρωθῆ πρὸ τοῦ σταθμοῦ, χαιρετῶντα μὲ βροντώδη «χάϊλ» τὰς ἀφικνουμένας προσωπικότητας τοῦ κόμματος. Μὲ πραγματικὸν παραλήρημα ἐθουσιασμοῦ ἐχαιρετίσθη ἡ ἄφιξις τῆς ἀντιπροσωπείας τῶν Γερμανῶν Σουδητῶν.

Τὸ «Ντόϋτσερ Χόφ», ὅπου συνήθως διαμένει ὁ Χίτλερ, ὅταν ἐπισκέπτεται τὴν Νυρεμβέργην, ἔχει διακοσμηθῆ μὲ σημαίας καὶ ἄνθη. Γενικῶς, ἡ πόλις παρουσιάζει ἑορτάσιμον ὄψιν, τὰς δὲ νύκτας φωταγωγεῖται λαμπρῶς. Ὁμάδες πολιτῶν περιέρχονται τὰς ὁδούς, ἄδουσαι διάφορα ἐθνικοσοσιαλιστικὰ ἄσματα.

Τὸ ἐθνικοσισιαλιστικὸν κόμμα διεξάγει ἐφέτος τὸ ἐτήσιον συνέδριόν του ὑπὸ τὸ ἔμβλημα τῆς εἰρήνης. Εἰς τὸν λόγον τοῦ καγκελλαρίου Χίτλερ, ὁ ὁποῖος θὰ ἀναγνωσθῇ αὔριον (σήμερον) θὰ γίνεται ἀνασκόπησις τῆς ἐργασίας τοῦ κόμματος κατὰ τὸ παρελθὸν ἔτος καὶ θὰ καθορίζωνται αἱ μελλοντικαὶ κατευθύνσεις. «Ὅσοι περιμένουν ἐντυπωσιακὸν λόγον αὔριον θὰ ἀπογοητευθοῦν» ἐδήλωσεν ἀπόψε ἀντιπρόσωπος τοῦ ὑπουργείου Προπαγάνδας. Εἰς Νυρεμβέργην φιλοξενοῦνται καὶ 45 ξένοι διπλωμάται. Μόνον ὁ νούντσιος τοῦ Πάπα καὶ ὁ ἀντιπρόσωπος τῶν Σοβιὲτ δὲν προσῆλθον. Κατὰ τὴν γνώμην τῶν κυβερνητικῶν κύκλων, ἂν πρόκειται ὁ καγκελλάριος νὰ εἰπῇ τι οὐσιαστικὸν περὶ Τσεχοσλοβακίας θὰ τὸ πράξῃ εἰς τὸν λόγον του τῆς 12ης Σεπτεμβρίου.

Κατ' ἄλλας πληροφορίας εἰς τὰς δηλώσεις του ὁ ἀρχηγὸς τοῦ Γ' Ράϊχ θὰ καθορίσῃ σαφῶς τὴν στάσιν τῆς Γερμανίας εἰς τὸ πρόβλημα τῶν Σουδητῶν. Ἡ συνάντησις τοῦ Μπερχτεσγκάντεν καὶ αἱ ἐκ Λονδίνου εἰδήσεις καθ' ἃς ἡ Μεγάλη Βρετανία πρόκειται νὰ προβῇ εἰς νέα διαβήματα παρὰ τῇ κυβερνήσει τῆς Πράγας, ὑπὸ πνεῦμα διαλλακτικόν, προεκάλεσαν ἐν Βερολίνῳ αἴσθημα ἱκανοποιήσεως.

Ἐν τούτοις τὸ αἴσθημα τοῦτο δὲν μετέβαλε τὴν στάσιν τῶν ἰθυνόντων ἐν Βερολίνῳ, οἱ ὁποῖοι ἐξακολουθοῦν νὰ ἀποκρούουν τὴν ἐν Γαλλίᾳ καὶ Ἀγγλίᾳ ἐκφραζομένην γνώμην, καθ' ἣν τὸ πᾶν θὰ ἐξαρτηθῇ ἐκ τῆς καλῆς θελήσεως τοῦ Βερολίνου. Τοὐναντίον, οἱ γερμανικοὶ κύκλοι φρονοῦν ὅτι τὸ πᾶν ἐξαρτᾶται ἀπὸ τὴν Πράγαν, ἐπιρρίπτοντες εἰς αὐτὴν τὴν μομφὴν ὅτι ἀκολουθεῖ παρελκυστικὴν πολιτικήν. Ἐπὶ πλέον οἱ γερμανικοὶ κύκλοι δὲν φαίνονται διατεθειμένοι νὰ δεχθοῦν τὴν προτεινομένην αὐτονομίαν τῶν Σουδητῶν ἐντὸς τοῦ πλαισίου τοῦ τσεχοσλοβακικοῦ ἑδάφους. Ὁ ἀνταποκριτὴς τοῦ Χαβᾶς συμπεραίνει, ὅτι μέχρι τοῦδε οἱ γερμανικοὶ κύκλοι δὲν ἐπετέλεσαν καμμίαν πρόοδον ὡς πρὸς τὴν λύσιν τοῦ προβλήματος.

Αἱ ἐργασίαι τῆς πρώτης ἡμέρας τοῦ συνεδρίου ἔληξαν μὲ τὴν παράστασιν, ἥτις ἔδοθη τὴν ἑσπέραν καὶ καθ' ἣν ἐπαίχθη τὸ ἔργον «Ἀρχιτραγουδιστὰ τῆς Νυρεμβέργης». Ἡ φιλαρμονικὴ καὶ ἡ χορῳδία τῆς Βιέννης μετὰ τῆς χορῳδίας τῆς Νυρεμβέργης ἔλαβον μέρος εἰς τὴν παράστασιν. Μεταξὺ τῶν παρακολουθησάντων τὸ ἔργον διεκρίνοντο οἱ ὑπουργοὶ τοῦ Ράϊχ, οἱ ξένοι διπλωμάται καὶ πολλοὶ ἀνώτεροι ἀξιωματικοὶ τῆς φασιστικῆς ἐθνοφρουρᾶς καθὼς καὶ ἀνώτεροι ἀξιωματικοὶ τοῦ γερμανικοῦ στρατοῦ. Ὁ καγκελλάριος προσῆλθε περὶ τὴν 5.45', ὁπότε καὶ ἤρχισεν ἡ ἐκτέλεσις τοῦ ἔργου.

Ὁ ἐν Νυρεμβέργῃ ἀνταποκριτὴς τοῦ πρακτορείου Χαβᾶς μεταδίδει ὅτι τὸ συνεδριακὸν ζήτημα δὲν ἐτέθη εἰσέτι ἐπισήμως πρὸς συζήτησιν ἐνώπιον τοῦ συνεδρίου, συζητεῖται ὅμως τοῦτο εὐρύτατα μεταξὺ τῶν ἡγετῶν τοῦ κόμματος, οἱ ὁποῖοι φρονοῦν ὅτι ὁ καγκελλάριος δὲν θὰ κηρύξῃ πόλεμον διὰ τὸ σουδητικὸν ἀλλὰ θὰ δηλώσῃ ὅτι τὸ Ράϊχ δὲν θ' ἀνεχθῇ νὰ καταπιέζωνται οἱ ἔξω τῶν γερμανικῶν συνόρων Γερμανοὶ καὶ ὅτι ἐννοεῖ νὰ ὑπερασπίσῃ τούτους δι' ὅλων τῶν μέσων. Λόγος περὶ πολέμου δὲν γίνεται παρὰ μόνον ἀποκρούεται μία τοιαύτη ἰδέα μὲ τὴν ἑξῆς γενικὴν σκέψιν : θὰ ἦτο ἐγκληματικὸν—λέγουν—νὰ μᾶς κηρύξουν πόλεμον διὰ νὰ μᾶς ἐμποδίσουν ἀπὸ τοῦ νὰ πραγματοποιήσωμεν κάτι, τὸ ὁποῖον δὲν δυνάμεθα ν' ἀπαρνηθῶμεν.

Ἀκολούθως ὁ Χίτλερ ἐπεξετάθη γενικώτερον εἰς τὰ εὐρωπαϊκὰ ζητήματα καὶ ἐδήλωσε τὰ ἑξῆς εἰς τὸν ἀπεσταλμένον τῆς γαλλικῆς ἐφημερίδος:

— Ἡ οἰκονομικὴ κατάστασις τῆς Εὐρώπης θὰ παραμείνῃ ἐστία ἀνωμαλιῶν ἐφ' ὅσον χρόνον ἑκαστον κράτος, χειριζόμενον τὰς ἰδίας του ὑποθέσεις, δὲν θὰ προσδέλεπῃ εἰμὴ μόνον εἰς τὰ συμφέροντά του. Ἡ κατάστασις θὰ διευθετηθῇ κατὰ ἀρμονικὸν καὶ εὐτυχῆ τρόπον ὅταν ὅλα τὰ εὐρωπαϊκὰ ἔθνη προσχωρ

Θεάματα

(Απογευματιναί — Εσπερινοί)
ΑΘΗΝΑΙΟΝ. «Γυναίκες και Αλκοόλ».
ΑΠΟΛΛΩΝ. «Λάθος».
ΚΟΤΟΠΟΥΛΗ. «Η λαίλαπ Μαύτη εξόφλ».
ΚΡΥΣΤΑΛΛΑ (Δερ.). (Δ. Χριστοφιλοπ.).
«Ο ζουρλ ή σώζουσ κιδεμών».
ΛΑΪΚΟΝ (Πειρ.). «Μουσικόπαιγνιον».
ΛΥΡΙΚΟΝ. (Πλατεία Κοκκινίου). «Μαρ-
ΜΑΥΡΗ ΑΤΤΙΚ. Σούρ στο».
ΣΑΜΑΡΑΣ (Ανδρέου Κυριακού). «Σ'εν-
«Μάτια με νέες εκπτ».
ΟΑΣΙΣ (Βαρκιζ και Πατέ Τζι.
ΦΟΛΛΑΣ (Μεταξουργείου Αλεξανδρ.). «Ο κα-
ραγκιοζοπαίκτης Γιάκαλος».

Κινηματογράφοι

ΡΕΞ. «Μουσική γιά την κυρια».
ΣΠΛΕΝΔ. Σπουδαιο κομ. απο 10 κ.χ.
ΑΘΗΝΑ. «Τα μαγνητόφωνα του στερ-
μπεργκ».
ΑΙΓΛΗ (Ζαπ.). «Δίς εν κινδύνω».
ΑΛΚΑΖΑΡ. «Έρωτες και πάθοι γυναικών».
ΑΠΤΙΝΕΑ. «Πέτρος ο Μεγας».
ΑΤΤΙΚΟΝ. «Τρόκαν.
ΒΕΡΓΙΝΑ. «Το τέλος της κ. Τσανέν».
ΒΕΡΡΟΥ. «Νύχες στη Βαλένσ».
ΓΚΑΟΡΗ. «Τολμηρά νιάτα».
ΓΑΡΔΕΝΙΑ. «Πρωταθλητα της γκαφας».
ΕΚΦΩΣΙΣ. «Ενας σκύλος βρήκε».
ΕΝΤΕΝ. «Ερωτες Παιχνιδι».
ΕΡΜΗΣ. «Νύχες στη Βαλένσ».
ΕΣΠΕΡΟΣ. «Μελωδίες και ρυθμοι».
ΕΛΛΑΣ. «Τραγουδια ξεχασμενα».
ΖΕΦΥΡΟΣ. «Ενας λογος».
ΘΗΣΕΥΣ. «Ενα τραπεζι κρητικο».
ΘΗΣΕΙΟΝ. «Από τη γη στη σελήνη».
ΚΑΠΙΤΟΛ. «Νύχτες πρωτοπορων».
ΚΥΒΕΛΗ. «Ενα τραγουδι».
ΚΥΨΕΛΗ. «Ενα τραγουδι».
ΛΟΥΞ. «Ο χριμαν».
ΛΥΚΟΣ. «Τα μυστη της Νινος Πετρόβνα».
ΜΑΓΙΚ. «Τα τραπεζαρι».
ΜΑΡΙΝΑ. «Κλεφτικα Μελοδιες».
ΜΟΥΣΑΙ. «Ο κοκκος δρόμος και δα-
ματα».
ΜΟΔΕΡΝ. «Ενα αστερι γεννιεται».
ΝΕΑΠΟΛΙΣ. «Ερωτες νυχτα τού γάμου».
ΝΙΡΒΑΝΑ. «Ερωτες νυχτα τού γάμου».
ΝΙΝΟΝ. «Ερωτικα κατορθωματα».
ΝΑΝΑ. «Κρυφος έρωτας».
ΟΡΦΕΥΣ. «Το δυσο εργαστ».
ΠΑΝΕΛΛΗΝΙΟΝ. «Τρελλες των ανεμων».
ΠΑΝΑΘΗΝΑΙΑ. «Τρελλες των ανεμων».
ΠΑΡΚ. «Στιγματισμενες χωρις κηλιδα».
ΠΑΛΛΑΣ (Πειρ.). «Να μ' αποφυγης σ'
κοσμο».
ΠΑΤΗΣ. «Αστεριανα».
ΠΕΡΟΥΖΕ. «Νύχτες στου Μεγαλεξ».
ΠΡΟΟΔΟΣ. «Ενα τραγουδι για σενα».
ΡΙΑΛΤΟ. «Αγνη Συζυγια».
ΡΟΖΙΚΛΕΡ. «Ενα τραγουδι».
ΣΙΝΕ ΠΑΡΚ. «Το δυο φρουρια».
ΣΤΑΔΙΟΝ. «Γυναικες χωρις προστατη».
ΣΑΒΟΥΑ. «Ενα τραγουδι μεσ' στις φλογες».
ΤΙΤΑΝΙΑ (Πειρ.). «Η ωραια του χωρι-
ου».
ΤΙΤΑΝΙΑ. «Μουσικη και Προαστειον».

ΟΑΣΙΣ. «Τραγουδια και χορος».
ΠΑΛΛΑΣ. «Περιμενω τον Χαρατε».
ΠΑΤΗΣ. «Τραγουδια αλλεργα».
ΤΙΤΑΝΙΑ. «Φιλοι Σολδ».
ΦΑΝΤΑΣΙΟ. «Νύχτες στου Μεγαλεξ».
ΑΥΡΑ (Κυν.). «Φλαμπο στη Σαη».
ΒΑΛΑΛΙΑ (Κυν.). «Μουσικη και Προαστειον».
ΠΑΝΘΕΟΝ. «Ερωτ Σολδ».
ΧΑΡΜΟΛΗ. «Μουσικη και Προαστειον».
ΑΣΤΟΡΙΑ (Π. Σ.μ.). «Η κορη μ' της κο-
ρασιδας».

ΔΑΦΝΗ (Π. Φαλ.). «Σκανδαλο στο κορ-
δελιερο».
ΕΛΠΙΣ (Π. Φαλ.). «Εκλεκτ κύριος».
ΕΣΤΙΑΣ (Κυν.). «Αγνωστη συζυγια».
ΗΡΑΚΛΕΙΟΝ (Π. Φαλ.). «Χαρτζη μ' ενα
ΜΥΡΤΙΑΝ (Π. Ίων.). «Πανοπλιτικιες φρου-
ρες».
ΟΛΥΜΠΙΑ (Π. Φαλ.). «Ενα τραγουδι, δεν' τη
ξεχασω».
ΟΛΥΜΠΙΑ (Κυψ.). «Αγνωστη συζυγια».
ΣΑΝΤΑΡΟΖΑ (Κυψ.). «Γυναικες χωρις
με τον γρηγορη Μακ».
ΣΑΝΤΑΡΟΖΑ (Περ.). «Γυναικες χωρις
προστατη».
ΤΙΤΑΝΙΑ (Αγρ.). «Γυναικες χωρις προ-
στατη».
ΤΙΤΑΝΙΑ (Αγρ.). «Γυναικες χωρις προ-
στατη».

Διευθυντής του Συμφωνικού
Ορχήστρου
Εμμανουήλ Γ. Παπαϊωάννου

Μαθήματα — Μουσογνωσία 19

ΣΤΟΥΔΙΟ ΧΟΡΟΥ

που συνήτετε σύμβασιν με την πόλιν
Χορούς πρέπει τον Λο-
γιάκον μέσον ποσό διενέμετο μεταξύ
των 1873 ο Τούρης εισηχθη
στο πεδιλοδρομιο 12 έτων και
Χορούς 500 δολλαρίων. Εις την φυλακην έμειναν
500 δολλαρίων. Εις την φυλακην έμειναν
Χορούς 500 δολλαρίων. Εις την φυλακην έμειναν
Χορούς 500 δολλαρίων. Εις την φυλακην έμειναν

ΑΘΩΕΣ...

Το φιλοτεχνημα της σαιζον

ΣΗΜΕΡΟΝ ώρα 7 μ. μ.

ΛΑΪΚΗ ΑΠΟΓΕΥΜΑΤΙΝΗ

εις το θεατρον

ΑΝΔΡΕΑΔΗ

Πλατεία Κυριακού

Τηλέφ. 82-134

ΠΡΟΣΕΧΕΤΕ

ΛΟΞΕΣ ΓΥΝΑΙΚΩΝ

ΚΩΜΩΔΙΑ

ΜΑΝΤΡΑ ΑΤΤΙΚ

ΑΠΟΨΕ

το πρώτο κοσμικό
ΦΘΙΝΟΠΩΡΙΝΟ

JOUR-CHIC

με το

ΝΕΟ ΠΕΤΣΙ

ΤΗΝ ΠΕΜΠΤΗΝ
ΔΙΑΓΩΝΙΣΜΟΣ
ΑΚΡΙΒΑΚΟΕΙΔΑΣ

ΦΡΙΑΜΒΟΣ
ΧΟΕΣ ΒΡΑΔΥ ΣΤΗΝ

ΟΑΣΙ

ΔΗΛΩΣΙΣ

ΕΜΠΟΡΙΑ ΚΑΙ ΒΙΟΜΗΧΑΝΙΑ
ΣΤΑΦΙΔΟΣ ΑΔΕΛΦΟΙ Α. & Γ.
ΜΙΧΑΗΛΙΔΗ ΠΕΙΡΑΙΕΥΣ - Α.
ΘΗΝΑΙ - ΘΕΣΣΑΛΟΝΙΚΗ

ΑΠΟΚΛΕΙΣΤΙΚΟΙ ΠΡΟΜΗΘΕΥ-
ΤΑΙ ΚΟΡΙΝΘΙΑΚΗΣ ΣΤΑΦΙΔΟΣ
Α. Σ. Ο.

Φέρομεν εις γνωσιν της αξιοτι-
μου πελατείας μας ότι προμηθευ-
θήκαμεν σπουδαιοτάτας ποσότη-
τας Κορινθιακής σταφίδος από τα
Α. Σ. Ο. οργανισμό
εις σπαγια την Ελλάδα δι' ειδο-
τερην κατανάλωσιν εκ των εν ενεργεία αρίστων εκπαιδευ-
θέντων υπ' αυτού.

Τας σταφίδας ταύτης απαγορεύ-
εται αυστηρώς δια νόμου η διά-
θεσις εις εστιατόρια εις απαγο-
ρευμένην ώραν και εις τας
Πελοποννησιακάς πόλεις, Κεφαλληνίαν
και Λευκάδα. Επίσης απαγορευε-
ται η εξαγωγή αύτης εις τας χώρας
εξαιρέσει των χρησιμοποιησάντων
δι' άλλους σκοπούς παρά μόνην
εξαγωγήν.

ΛΔΕΛΦΟΙ Α. & Γ. ΜΙΧΑΗΛΙΔΟΥ

Από Πρωΐας εις Πρωΐαν

ΕΝΤΓΚΑΡ ΟΥΑΛΛΑΣ. - 13 - ΑΙΜΑ ΠΑΝΩ ΣΤΟ ΧΙΟΝΙ

Αριστερά: Ο Ιορτάζων σήμερον την 15ην έπέτειον των γενεθλίων του Βασιλέως της Νοτιοσλαυΐας Πέτρος Β', επιδίδεται μεταξύ άλλων και εις τον αθλητισμόν, τού στίβου. Άνωτέρω ο νεαρός Βασιλεύς άθλοψόμενος εις το άλμα εις ύψος. Δεξιά: Μία άκρως φωτογραφία από τας έορτάς των Τιρόλων επί τη δεκάτη έπετείω της άνακηρύξεως του Βασιλέως Άχμετ Ζόγου. Άνωτέρω το βασιλικόν ζεύγος εν μέσω των πριγκιπισσών και των άνωτέρων τιτλούχων των άνακτόρων.

Προμηθεύς δεσμώτης

Ενώ κάτω από τον καυστικόν ή-
λιον του τόπου δοκιμού προσαττου,
ο επίτερ φαμιλιους ο δύτης τραγω-
γος προς την σταύιν των αύτοκιτ-
των. Ο πρωτελευταίος πιτσιρίκος
της νεοσιάς του, τον πρόγραστ
Προμηθέα, τον δεσμώτην του Καυ-
κάσου.

— Μπαμπά !... Μπαμπά !...
— Τι είνε πάλι; ρώτησε
κοπτοστεκόμενος από στρέψεων τη
κόθδρον κεφαλή του...
— Έλα, λέει, πίσω σπίτι !... Η
μαμά σε θέλει !...
— Τι μέ θέλει; είπε μέ δρος δ-
δημιούργος... Τι μέ θέλει, πάλι;...
Και έπειδή ο πιτσιρίκος είχε τό
σπίτι, ό μπαμπάς ζαναπήρε την ά-
σφόρεσιν...
— Τί είνε!... Τι μέ γύρισες
πίσω!... Τί άλλο είνε!...
— Ζώπο, χριστιανέ μου, και γιά
κάνης σάν τον 'Οδυσσέα !... Σέ δέ-
λω !... Για βγάλε τη σημείωση πού
σοδόσατε !
Ο μπαμπάς έβγαλε την μιά τσέ-
πη, έβγαλε την φλούτη, ξανάφερε τη
σημείωση.
'Ορίστε!... Τώρασες κ' έλασε!
Ο δστερα λές γιατί σέ γύρισα!...
— Τώρα!... είπε και άνέσυρε δ-
δικλοείδεα...
Δεύτερη τσέπη, ένα χαρτί
δπλοείδεα...
— Δώσε μου... Δώσε μου το...
δοβρε, τό βρήκε ! Τώρα θά γλυτώ-
μενο !... Δώσε μου... δώσε μου...
Ο πιτσιρίκος έβγαλε τη γλώσ-
σα, έζαχαρη, καφέ, άμύγδαλα, φι-
κα, κατσέλο από την Ρουμπίνα,
το φόρεσε στο βραχίονα... Πού τό
χεις;...
— Τόγω στην τσάντα μου!...
Και ή μαμά, ή Ρουμπίνα, ή Ζα-
ζαμπέλα Α. Μ. Βασιλίσσης Πέτρος της
Γιουγκοσλαυΐας, ή Ζαζαμπέλα Α. Μ.
Βασιλίσσης Πέτρος της Γιουγκοσλαυΐας,
ή Ζαζαμπέλα Α. Μ. Βασιλίσσης Πέτρος
της

ΟΙΚΟΝΟΜΙΚΗ ΖΩΗ

ΤΟ ΧΡΗΜΑΤΙΣΤΗΡΙΟΝ ΑΘΗΝΩΝ

Δελτίον της 5ης Σεπτεμβρίου κλείσιμον μεσημβρίας

ΟΜΟΛΟΓΙΑΙ ΕΩΝ ΔΗΜΟΣΙΩΝ

Εις χρυσόν		Εις δραχμάς	
1881	» 3340	Ἐνοποιητικαι 45.—	
1884	» 3340	Παγκ. Μεδ. » 40.—	
Προσωπικ. Α.	» 3400	Παγκ. Ἀγρ. Π. » 22.—	
Ἐπιτ. Δημ.	» 2820	Ἐπενδύσεις Α. » 30.—	
Σιδ. Π. Α. Π.	» 2820	Ἐπενδύσεις Β. » 30.—	
Ἀγροτικαὶ	» 2820	Ἀναλ. χρ. » 68.50	
Νομισμ. Π.	» 3000	Ἀναλ. χρ. » 68.50	
Ἐξωτερ. Δημ.	» 3000	Ἐθν. Τρ. » 68.50	
Ἡνωμ. Α.	84000	Ἐθν. Τρ. » 68.50	
Ἐλλ. Σ.Β. Π.	2560	Ἐλλ. Τρ. » 68.50	
Ἀμοιρ. »	675	Ἐλλ. Ασ. Α. 354.50	
5% Ἑκατομ.	2640	Ἐλλ. 6% Π. 764.50	
5% Ἑκατομ.	3625	Ἀνταλ. 6% » 757.—	
6% 1924 Π.	23700	Πολεμικαὶ 93.25	
6% 1924 Α.	23700	Ἀν. Ἀγρ. » 513.—	
Ἀγροτικαὶ	4250	Ἀγροτικαὶ	
Ἀγροτ. 1928	4250	Ἀγροτ. » 101	
Στ. 1928 Π.	2000	Ἀγροτ. » 75.—	
Στ. 1928 Α.	4250	Ἀγροτ. » 127.75	
Ἀγροτ. 1931	4250	Ἀγροτ. » 66.25	

ΟΜΟΛΟΓΙΑΙ ΤΡΑΠΕΖΩΝ

1932 ΣΠΑΠ Π.	2150	Ἀγρ. Π.	2150
Ἀγρ. 7½% Α.	1650	Ἀγρ. Α.	1650
Ἐκκ. χρημ.	1650	Ἐκκ. 1928 Α.	322.—
Ἐκκ. προσ.	1650	Ἐκκ. 1928 Π.	1650
		Ἐκκ. προσ.	1650

ΜΕΤΟΧΑΙ

Τράπεζαι	Σιδηρόδρομοι
Ἐθνικὴ Α.	78.— Ἠπ. Σ.Δ.
Ἐμπορικὴ	41.— Θεσσαλικὸς
Ἐμπ. Α.	65600 Ἐμπορικὰ
Ἐμπ. Β.	65600 Ἐμπορικὰ
Ναυτιλίαι	
Ἑλλ. Ἀτμοπλ.	14 Ἐθν. Ἀτμοπλ.
Ἑλλ. Ἀτμοπλ.	220 Διαφορ. »
Ἑλλ. Ἀτμοπλ.	1900 Διαφορ. »
Ἑλλ. Ἀτμοπλ.	1900 Διαφορ. »

ΣΗΜ. Α = Ἀγοραπωλησίαι — Π = Πωλήσεις — Δ = Ἀγοραί — Η τιμὴ των μετοχῶν εἶναι πολλαπλ. μὲ ὁμοιογενοποίησις χαρτ.

ΤΟ ΣΥΝΑΛΛΑΓΜΑ

Δελτίον Τραπέζης της Ἑλλάδος

Ἐπὶ	Ἀγορᾷ	Πωλήσει
Δανείου Χρυσ.	540	550.—
Προσωπικ.	112.75	113.50
Ἐπιτ. Δημ.	25.60	25.65
Ἐπιτ. Δημ.	24.40	24.45
Ἀγροτικαὶ	28.10	28.35
Ἀγροτικαὶ	26.30	26.35
Ἀγροτ. 1928	56.—	56.50
Ἀγροτ. 1928	111.50	112.50
Συναλλάγματα		
Δουκατόνι Αὐστρ.	0.80	0.85
Σοφίας	0.67	0.69
ΤΙΜΑΙ ΔΙΑΦΟΡΩΝ		
Βερολίνου	49.50	49.50
Βιέννης	41.50	41.50
Μιλάνου	3.45	3.45
Ζυρίχης	23.50	23.50
Παρισίων	4.70	4.70
Στρασβούργου	24.25	24.25
Ἀμστερνταμ/μου	89.20	89.20
Βρυξελλῶν	29.80	29.80
Κοπ/γης	2.40	2.45
Λονδίνου	4.60	4.60

Μέρισμα Ἑταιρείαι

Ἀπὸ τὴν 1ην Σεπτεμβρίου θὰ διανεμηθοῦν τὰ ἑξῆς μερίσματα:

ΒΑΜΒΑΣ Σ. Στεργιάδης: Δεκέμβριος 5, Ἰανουάριος 5, Ἀπρίλιος 5, Ἰούλιος 5 δρ. ἕκαστον.

ΖΙΤΟΣ Ἀδελφοί, Σπετσιέρης & Σία: Δεκέμβριος 5, Ἰανουάριος 5, Ἀπρίλιος 5, Ἰούλιος 5 δρ. ἕκαστον.

ΒΑΜΒΑΣ Ἀδελφοὶ Σ. Στεργιάδη: Δεκέμβριος 5, Ἰανουάριος 5, Ἀπρίλιος 5, Ἰούλιος 5 δρ. ἕκαστον.

ΒΑΜΒΑΣ Ἀδελφοὶ Σ. Στεργιάδη: Δεκέμβριος 10.22, Ἰανουάριος 12.72 (;).

ΑΛΛΑΙ ΑΝΑΚΟΙΝΩΣΕΙΣ

Αἴτησις τῆς ὁλκοῦ, ἑταιρ. «Ἀτλαντ. ἐλαιο-βιομ.» διαπραγματεύσεως ἀπὸ τῆς 1ης Σεπτεμβρίου ἐπὶ 35.000 τόνων ἀντὶ 70 κατὰ μῆνα. Ἀνακοίνωσις τῆς ἑταιρ. «Ἀγρικὴ Ἀσφάλεια» περὶ διανομῆς μερίσμ. 70 δρ. ἀνὰ μετοχὴν (μέρισμα 1937 ἦτο 60 δρ.). Ἀνακοίνωσις τῆς ἑταιρ. «Ἀθηναϊκὴ Ἀστικὴ Ἀσφάλεια» περὶ διανομῆς μερίσμ. 6 δρ. ἀνὰ μετοχὴν (ἔναντι 5 δρ. τοῦ 1937). Ἀνακοίνωσις τῆς ἑταιρ. «Ἀθηναϊκὴ Ἀστικὴ Ἀσφάλεια» περὶ διανομῆς μερίσμ. 6 δρ. ἀνὰ μετοχὴν (ἔναντι 5 δρ. τοῦ 1937).

Η ΚΑΤΑΣΤΑΣΙΣ ΤΗΣ ΤΡΑΠΕΖΗΣ ΕΛΛΑΔΟΣ

ΕΝΕΡΓΗΤΙΚΟΝ	31/7/36	23/8/38	31/8/38
Χρυσὸς καὶ ἐξωτ.συνάλ.	2.824 4	3 280 8(!)	3 263.9(!)
Δάνεια Δημοσίου	566.4	522.2	522.2
Ἔντοκον ἐξωτ. συνάλ.	5.3		
Ἐσωτερικὴ συναλλαγματ.	304.1	175.7	172.7
καὶ συναλ. ἐγχωρ. ἔναντ.	314.9	352.6	362.2
Προεξ. Δημοσίου		4.625.3	4 601.0
Προεξ. ἀξ. ὑφ. ὑπ.(α)	4 408.8	2 235.5	2 378.7
Προεξ. ἀξ. ἐξωτ. συνάλ.	972.4		
Χρέος Δημοσίου	1.0		
Ἐσωτερικὸν	3 605.1	3.782.0	3.782.3
Κυκλοφ. καὶ ἀνταλαγτικὸν	499.3	467.8	467.8
Ἴδιον κεφάλαιον	127.4	221.0	221.0
Σύνολον	723.6	1 338.5	1.401.0
α) Δι(ὸς συγκεντρώσεως ἐσόδων καὶ πληρωμῶν	14.289.2	17.791.7	17.473.4

ΠΑΘΗΤΙΚΟΝ	31/7/36	23/8/38	31/8/38
Κεφάλαιον καταθλιβόμ.	400.0	400.0	400.0
Ἀκάθ. ταυτισθ. ἀποτελεσμ.	108.3	151.5	151.5
Τρεχούμ. γρεωστ.	5.396.9	6.660.6	6.722.6
α) Δημοσίου	148.8	476.3	386.7
β) Τρεχούμ.	747.3	7.045.5	7.078.2
Γρεωλ. καὶ γραβιτ. ἐξόφλ.	61.4	(5.438.2)	(5.566.9)
καὶ ἀναλογ. ἐγγυ.		53.2	53.2
Ἐπιχορ. ἐγγυ. συνάλ.	181.4	185.8	188.1
Ἴδιαι ὑποχρεώσεις	51.4		
Σύνολον	1704.5	1.966.3	2.154.3
	14.289.2	2.179[illegible]	17.473.4

ΤΑ ΞΕΝΑ ΧΡΗΜΑΤΙΣΤΗΡΙΑ

ΝΕΑΣ ΥΟΡΚΗΣ		ΛΟΝΔΙΝΟΥ	
	31/8	1/9	
U. S. Steel	58.1/4	57.1/8	Funding
Central Motors	7	45.1/2	Funding
Am. Tel & Tel	142.5/8	142.3/4	Local Loans
Westinghouse	101.1/2	99.1/2	Conversion 3 ½%
Canadian Pacific	6.1/4	6.1/8	War Loan
Chrysler	72.3/4	70.3/4	Victory
Pennsylvania	19.7/8	19.3/4	Westminst
Bethlehem Steel	59.1/4	56.1/4	Brit. am. T
Standard Oil N. J.	52.1/8	50.1/4	Imper. Che
Kodak	167.—	163.—	
Montgomery W.	7.1/2	7.1/8	ΠΑΡΙΣΙΩΝ
Elektric Bond a. Sh.	46.3/8	45.1/2	Rente 3½
	7.1/4	7.—	» 4½
ΚΑΙΡΟΥ			Banque de
Land Bank	318	319	Crédit Lyo
National Bank	35.3/4	35.3/4	Midi
Ἀγγλικαὶ λίραι	101.5/8	101.1/2	ΣΥΝΑΛΛΑΓΜΑ
Ἀργυρὸν ἀνὰ οὐγγ.	166	166	Ἀγορὰ πρὸς 1903
Τρόπος Ἀποδ.	329 ½	329 ½	Πρὸς 1903

ΕΜΠΟΡΙΚΑ ΧΡΗΜΑΤΙΣΤΗΡΙΑ

ΒΑΜΒΑΣ Σ. Στεργιάδης: Δεκέμβριος 5, Ἰανουάριος 5, Ἀπρίλιος 5, Ἰούλιος 5 δρ. ἕκαστον.

ΖΙΤΟΣ Ἀδελφοί, Σπετσιέρης & Σία: Δεκέμβριος 5, Ἰανουάριος 5, Ἀπρίλιος 5, Ἰούλιος 5 δρ. ἕκαστον.

ΒΑΜΒΑΣ Ἀδελφοὶ Σ. Στεργιάδη: Δεκέμβριος 5, Ἰανουάριος 5, Ἀπρίλιος 5, Ἰούλιος 5 δρ. ἕκαστον.

ΒΑΜΒΑΣ Ἀδελφοὶ Σ. Στεργιάδη: Δεκέμβριος 10.22, Ἰανουάριος 12.72 (;).

ΚΟΙΝΩΤΗΣ ΦΥΛΗΣ

Ὁ πρόεδρος τῆς κοινότητος Φυλῆς διακηρύττει ὅτι ἀναλαμβάνει τὰς ἀπὸ τῆς 1ης Σεπτεμβρίου ἐ.ἔ. ὑποχρεώσεις τῆς κοινότητος Φυλῆς ἕως ὅτου ἐγκριθῇ ὁ προϋπολογισμὸς τοῦ ἔτους 1939. Ἡ δημοπρασία τῆς μεταφορᾶς τοῦ ὕδατος θὰ γίνῃ κατ' ἐπανάληψιν τὴν 11ην π.μ. ἡμέραν Κυριακὴν ἀπὸ τοῦ προεδρείου τῆς κοινότητος.

Ὁ Πρόεδρος
Γ. ΓΣΟΥΛΙΑΝΗΣ Κ. ΤΣΕΒΗΣ

ΕΛΛΟΠΟΙΗΣΙΣ ΤΗΣ ΕΤΑΙΡΕΙΑΣ «ΜΙΣΚΟ»

Κατόπιν τῆς ἐγκαταστάσεως νέου «CUDIDI» δοκιμαστικοῦ εἰς τὸ ἐργαστήριον Ἀκάκιον Νο 1 μὲ 5 ἀγῶνα καὶ μὲ τὸ ἐπίθετον «ΜΙΣΚΟ».

Ἐφεξῆς τὸ ἐγκαταστάσεως τοῦ «ΜΙΣΚΟ» θὰ ἐκτελοῦνται ἀπὸ τὸ ἐξῆς ἐργαστήριον τῆς Ἀκακίου Νο 1 μὲ 5 ἀγῶνα καὶ μὲ τὸ ἐπίθετον «ΜΙΣΚΟ».

Ἐπιμέλεια τῆς ἑταιρείας

Γ. ΓΣΟΥΛΙΑΝΗΣ Κ. ΤΣΕΒΗΣ

ΑΙ ΕΙΔΗΣΕΙΣ ΤΟΥ ΕΙΚΟΣΙΤΕΤΡΑΩΡΟΥ

ΣΦΟΔΡΑ ΕΘΝΙΚΙΣΤΙΚΗ ΕΠΙΘΕΣΙΣ ΕΙΣ ΤΟΝ ΕΒΡΟΝ

ΤΟ ΜΕΤΩΠΟΝ ΤΩΝ ΚΥΒΕΡΝΗΤΙΚΩΝ ΔΙΕΣΠΑΣΘΗ ΕΓΓΥΣ ΤΗΣ ΓΚΑΝΤΕΣΑ

ΛΟΝΔΙΝΟΝ, 5. (Ἰδιαιτέρα ὑπηρεσία). — Τὰ ἐθνικιστικὰ πηγὴς τῆς Ἰσπανίας ἀναφέρουν ὅτι ἡ νέα μεγάλη ἐπίθεσις — ἡ σφοδροτέρα μέχρι σήμερον προηγουμένων — ἡ ὁποία ἤρχισεν ἀπὸ τῆς παρελθούσης Τρίτης εἰς τὸ μέτωπον τοῦ Ἔβρου, συνεπλάκη μὲ ἐπιτυχεῖς ὑπὲρ τὸν στρατηγικὸν ἐκ τοῦ ἀέρος. Αἱ ἐπιτυχίαι τῶν ἐθνικιστῶν ἐπὶ τῆς ἐξαίρας τοῦ κυβερνητικοῦ μετώπου ἐπὶ τοῦ Κορμπέρα, κομβοποδίου τῆς Γκαντέσα, εἰς τὸ μέσον περίπου τοῦ ὅλου κυβερνητικοῦ μετώπου, εἰς τὴν κατάληψιν τῆς Κορμπέρας καὶ τῶν κολοσσιαίας χθὲς καὶ ἀποφασιστικῆς σημασίας ὑψωμάτων, ἤτις ἔγινε ἀπὸ τὴν Γκαντέσα ἐπὶ τοῦ ποταμοῦ Ἔβρου καὶ σπεύδουσιν μέσα τῶν ἑκατέρωθεν ἀφορμῶν ἐπὶ τοῦ ποταμοῦ Ἔβρου καὶ ἀπὸ τὴν πρώτην γραμμὴν τῶν ἀπέναντι ἀνὰ τὸν ποταμὸν ἐχθρικῶν θέσεων, ἐκδηλοῦν τὴν ἀπόφασίν των νὰ ἐπιμείνουν εἰς τὴν ἀμυναν καὶ ναντιστοῦν λυσσωδῶς πρὸς τὴν ἐπίθεσιν κυβερνητικῶν δυνάμεων, αἱ ὁποῖαι ἐπιδιώκουν νὰ ἐκμεταλλευθοῦν τὴν ἐπιτυχίαν των καὶ νὰ ἐπεκτείνουν τὴν ἐπιτυχίαν των εἰς τὴν ἀριστερὰν ὄχθην τοῦ ποταμοῦ Ἔβρου, ἐκμεταλλευόμεναι τὴν ἀδυναμίαν τῶν ἐθνικιστῶν νὰ ἐπεκτείνουν τὴν ἐπιτυχίαν των εἰς τὴν ἀριστερὰν ὄχθην τοῦ ποταμοῦ Ἔβρου καὶ τὴν ἀπόφασιν τῶν ἐθνικιστῶν νὰ ἐπιμείνουν εἰς τὴν ἀμυναν καὶ ναντιστοῦν λυσσωδῶς πρὸς τὴν ἐπίθεσιν κυβερνητικῶν δυνάμεων, αἱ ὁποῖαι ἐπιδιώκουν νὰ ἐκμεταλλευθοῦν τὴν ἐπιτυχίαν των καὶ νὰ ἐπεκτείνουν τὴν ἐπιτυχίαν των εἰς τὴν ἀριστερὰν ὄχθην τοῦ ποταμοῦ Ἔβρου, καὶ

5η ΠΡΩΙΝΗ

ΚΙΝΗΜΑ ΕΙΣ ΤΗΝ ΧΙΛΗΝ

Η ΚΥΒΕΡΝΗΣΙΣ ΦΑΙΝΕΤΑΙ ΚΥΡΙΑ ΤΗΣ ΚΑΤΑΣΤΑΣΕΩΣ

ΜΑΧΑΙ ΕΝΤΟΣ ΤΗΣ ΠΡΩΤΕΥΟΥΣΗΣ

ΗΣΥΧΙΑ ΕΙΣ ΤΑΣ ΕΠΑΡΧΙΑΣ

ΛΟΝΔΙΝΟΝ, 5. (Ἰδιαιτέρα ὑπηρεσία).— Ἀθρόα τηλεγραφήματα ἐκ Σαντιάγο, πρωτευούσης τῆς Χιλῆς, ἀναφέρουν ὅτι ἐξερράγη αὐτόθι ἐθνικοσοσιαλιστικὸν κίνημα, τὸ ὁποῖον ὅμως φαίνεται ἀποτυγχάνον. Οἱ ἐπαναστάται κατέλαβον τὸ πανεπιστήμιον καὶ τὰ κτίρια τῶν ἐργατικῶν κοινωνικῶν ἀσφαλίσεων. Μόλις ἐξερράγη τὸ κίνημα ἡ κυβέρνησις ἐκήρυξε τὸν στρατιωτικὸν νόμον, οἱ καραμπινιέροι δὲ ἀνέκτησαν εὐχερῶς τὸ πανεπιστήμιον, ὅπου συνέλαβον πεντηκοντάδα ἐπαναστατῶν, ἐπιτεθέντες ἀκολούθως κατὰ τῶν κτιρίων τῶν κοινωνικῶν ἀσφαλίσεων. Τηλεγραφήματα ἀποσταλέντα ἐκ Σαντιάγο τὴν 3.20΄ ἀπογευματινὴν σήμερον (τοπικὴ ὥρα), τρεῖς περίπου ὥρας μετὰ τὴν ἐκδήλωσιν τῆς ἀνταρσίας, ἀναφέρουν ὅτι οἱ καραμπινιέροι εἶχον καταλάβει, ἐκτὸς τότε τοὺς τρεῖς κατωτέρους ἐκ τῶν ἕνδεκα ὀρόφων τοῦ κτιρίου τῶν κοινωνικῶν ἀσφαλίσεων.

Κατ' ἄλλα τηλεγραφήματα, οἱ ἐπαναστάται κατέλαβον καὶ τὸ ἐργοστάσιον ἠλεκτροπαραγωγῆς, καθὼς καὶ τὸν ραδιοφωνικὸν σταθμόν. Γενικῶς πιστεύεται ὅτι τὸ πραξικόπημα ὀφείλεται εἰς πολιτικὰς εἰσηγήσεις τοῦ πρώην προέδρου στρατηγοῦ Κάρλος Ἰμπάνεθ, ὅστις τὸ παρελθὸν ἔτος ἐπέστρεψεν εἰς τὴν Χιλῆν κατόπιν πολυετοῦς ἐξορίας εἰς τὴν Ἀργεντινήν. Τὸ πραξικόπημα ἦτο προφανῶς καλῶς ὠργανωμένον, ἐξεδηλώθη δὲ κατὰ τὰς πρώτας ἀπογευματινὰς ὥρας. Οἱ συνωμόται ἐνδεδυμένοι πολιτικὰς ἐνδυμασίας καὶ φέροντες κεκρυμμένα τὰ ὅπλα των ἐγένοντο κύριοι τοῦ πανεπιστημίου καὶ τοῦ κτιρίου τῶν κοινωνικῶν ἀσφαλίσεων, καταλαβόντες ἐξ ἀπροόπτου τὰς μικρὰς ὁμάδας, αἱ ὁποῖαι ἐφρούρουν αὐτά. Εἰς συνωμότης ἐνῷ κατηυθύνετο πρὸς τὸ μέγαρον τῶν κοινωνικῶν ἀσφαλίσεων ἐπεδείκνυεν ἀνοήτως τὸ περίστροφόν του. Μία γυναῖκα ἀντιληφθεῖσα αὐτὸν ἐκάλεσε τοὺς καραμπινιέρους, οἱ ὁποῖοι ἐξήτησαν νὰ παραδοθῇ. Οὗτος ἐπυροβόλησε καὶ ἐφόνευσε ἕνα ἀστυνομικὸν ὀργανον. Ἐντὸς ὀλίγου οἱ συνωμόται ἐστασθεροποίησαν τὴν κατοχὴν τοῦ πανεπιστημίου καὶ τοῦ κτιρίου τῶν κοινωνικῶν ἀσφαλίσεων.

Ταὐτοχρόνως ἐδόθη τὸ σύνθημα τοῦ κινδύνου καὶ οἱ καραμπινιέροι προσέτρεξαν ὡπλισμένοι διὰ χειροβομβίδων. Τὸ καλύτερον σύνταγμα τῆς πόλεως ἀπεστάλη ὡς φρουρὰ εἰς τὸ προεδρικὸν μέγαρον, ἐλήφθησαν δὲ καὶ ἄλλα μέτρα ἀσφαλείας. Μολονότι τὰ στρατεύματα δὲν ἐκινήθησαν ἀμέσως, οἱ καραμπινιέροι κατώρθωσαν εὐχερῶς νὰ ἐπιβάλουν τὴν τάξιν.

Πιθανῶς οἱ ἐπαναστάται ὑπελόγιζαν καὶ ἐπὶ τοῦ στρατοῦ, δὲν ἐπέτυχαν ὅμως ἀπὸ αὐτὸν τὴν ἀναμενομένην βοήθειαν. Ἡ συνοικία ὅπου ἐξεδηλώθη ἡ ἐξέγερσις, εὑρίσκεται εἰς τὸ κέντρον τῆς πόλεως, τὸ κτίριον δὲ τοῦ Πανεπιστημίου κεῖται σχεδὸν ἐν συνεχείᾳ μὲ τὸ προεδρικὸν μέγαρον καὶ μὲ τὸ κτίριον τῶν κοινωνικῶν ἀσφαλίσεων. Δὲν ὑπάρχουν πληροφορίαι ἂν πλὴν τῶν 50, οἱ ὁποῖοι συνελήφθησαν εἰς τὸ Πανεπιστήμιον, ὑπάρχουν καὶ ἄλλοι συλληφθέντες. Ἐπίσης ἀγνοοῦνται τὰ θύματα τῆς στάσεως, ἀνεκοινώθησαν δὲ τὰ ὀνόματα δύο μόνον καραμπινιέρος, φονευθέντων. Ἡ ἀστυνομία ἀσχολεῖται μεθοδικῶς εἰς τὴν ἐκκαθάρισιν τοῦ κτιρίου τῶν κοινωνικῶν ἀσφαλίσεων, δεδομένου ὅτι πλὴν τῶν ἐπαναστατῶν εὑρίσκονται ἐντὸς αὐτοῦ καὶ πολλοὶ πολῖται, ἰδίως οἱ ὑπάλληλοι τοῦ ὀργανισμοῦ καὶ ἐργάται, μὴ δυνηθέντες νὰ διαφύγουν κατὰ τὴν ἐκδήλωσιν τῆς ἀνταρσίας.

Ἡ ἐξέγερσις ἔρχεται ἑπτὰ ἑβδομάδας πρὸ τῶν ἐκλογῶν, αἱ ὁποῖαι εἶχον ὁρισθῆ διὰ τὴν 25 Ὀκτωβρίου διὰ τὴν ἀνάδειξιν διαδόχου τοῦ νῦν προέδρου τῆς δημοκρατίας Ἀρθούρου Ἀλεσσάντρι. Ὁ τελευταῖος οὗτος, δυνάμει τοῦ συντάγματος, δὲν ἠδύνατο νὰ θέσῃ ὑποψηφιότητα. Οἱ κυριώτεροι ὑποψήφιοι διὰ τὸ ἀξίωμα ἦσαν δύο, ὁ οἰκονομολόγος Γουστάβος Ρός, πρώην ὑπουργὸς τῶν Οἰκονομικῶν, θεωρούμενος ὡς συντηρητικός, καὶ ὁ Πέτρος Ἀγκουέρρε, δικηγόρος, ἄλλοτε ἐπίσης ὑπουργὸς καὶ παλαιὸς βουλευτής. Τὸν Ἀγκουέρρε ὑποστηρίζει τὸ Λαϊκὸν Μέτωπον, συγκροτηθὲν διὰ συμπράξεως τῶν ριζοσπαστῶν, τῶν σοσιαλιστῶν καὶ τῶν κομμουνιστῶν. Ὁ πρώην πρόεδρος Ἰμπάνεθ, ὁ ὁποῖος ἀσκεῖ σημαντικὴν ἐπιρροὴν εἰς τὸν στρατόν, ἦτο ἐπίσης ὑποψήφιος. Οὗτος ὑπεστηρίζετο ὑπὸ τοῦ χιλιανοῦ Ἐθνικοσοσιαλιστικοῦ κόμματος, σφοδροῦ πολεμίου τῶν κομμάτων τῆς ἀριστερᾶς.

Ἄλλαι πληροφορίαι ἐκ Μπουένος Ἄϊρες ἀναφέρουν ὅτι ἐλήφθη ἐκεῖ ἡ πληροφορία, καθ' ἣν οἱ ἐπαναστάται τῆς Χιλῆς ἐπετέθησαν ἐναντίον τοῦ ὑπουργοῦ τῶν Ἐσωτερικῶν κ. Σάλας Ρόμο ὅν καὶ ἔτραυματίσαν. Ἡ αὐτόθι ὅμως χιλιανὴ πρεσβεία ἀναφέρει ὅτι δὲν ἔχει οὐδεμίαν ἐπίσημον πληροφορίαν.

Νυκτερινὰ τηλεγραφήματα πρὸς τὸ πρακτορεῖον Χαβᾶς, ἀναφερόμενα εἰς τὰ τοῦ κινήματος, προσθέτουν ὅτι ἡ κυβέρνησις εἶνε ἥσυχος καὶ ὅτι εἰς τὰς ἐπαρχίας ἐπικρατεῖ πλήρης ἡρεμία.

ΑΜΕΡΙΚΑΝΙΚΑΙ ΚΡΙΣΕΙΣ ΔΙΑ ΤΗΝ ΕΥΡΩΠΗΝ

ΟΙ ΔΕΣΜΟΙ ΓΑΛΛΙΑΣ ΚΑΙ ΗΝ. ΠΟΛΙΤΕΙΩΝ

ΠΑΡΙΣΙΟΙ, 5. (Ἀθην. Πρακτ.). — Ἀγγέλλεται ἐκ Βασιγκτῶνος ὅτι ὁ ὑπουργὸς τῶν Ἐξωτερικῶν κ. Χάλλ θὰ παραμείνῃ εἰς τὴν πρωτεύουσαν ὅπως παρακολουθήσῃ ἐκ τοῦ πλησίον τὴν ἐξέλιξιν τῆς καταστάσεως ἐν τῇ Κεντρικῇ Εὐρώπῃ.

Ὁ ἐν Βασιγκτῶνι ἀνταποκριτὴς τοῦ πρακτορείου Χαβᾶς μεταδίδει ὅτι οἱ ἰθύνοντες ἐν Ἀμερικῇ κύκλοι διαβλέπουν εἰς τὰ γεγονότα τῆς παρούσης στιγμῆς τὴν ἀπόδειξιν ὅτι ὁ καγκελλάριος Χίτλερ πιστεύει πάντοτε εἰς τὸ ὅτι ὁ καλύτερος τρόπος διὰ νὰ ἐπιτύχῃ τοὺς σκοποὺς του εἶνε ἡ πολιτικὴ τῆς ἐπιβολῆς. Διὰ τὸν λόγον τοῦτον — προσθέτει ὁ ἀνταποκριτὴς τοῦ Χαβᾶς — ἡ ἀμερικανικὴ κυβέρνησις φρονεῖ καὶ αὐτὴ ὅτι ὁ καλύτερος τρόπος διὰ νὰ ἀντιμετωπισθοῦν αἱ μέθοδοι αὗται εἶνε νὰ γίνῃ χρῆσις ἰσοδυνάμου ἢ καὶ ὑπερτέρας πιέσεως.

Οἱ ἐν Βασιγκτῶνι ἀφήνουν νὰ διαφαίνεται σαφῶς, ὅτι ἐν περιπτώσει συρράξεως αὐτομάτως αἱ Ἡνωμέναι Πολιτεῖαι θὰ ἤγοντο, ὑπὸ τὸ κράτος τῆς θελήσεως τῆς κοινῆς γνώμης, πρὸς τὸ μέρος τῆς Γαλλίας καὶ τῆς Ἀγγλίας.

ΠΑΡΙΣΙΟΙ, 5. (Ἀθην. Πρακτ.).— Ὁ ὑπουργὸς τῶν Ἐξωτερικῶν κ. Μποννέ, ὁμιλῶν κατὰ τὰ ἀποκαλυπτήρια τοῦ Μνημείου τῶν Ἀμερικανῶν εἰς Μπορντώ, ἐξεφώνησε λόγον πολιτικοῦ περιεχομένου.

«Δὲν ὑπάρχει ἀνάγκη — εἶπε — συνάψεως συμφώνων συμμαχίας μεταξὺ Γαλλίας καὶ Ἀμερικῆς. Γνωρίζομεν ὅτι τὸ αἴσθημα τῆς ἀμερικανικῆς κοινῆς γνώμης εἶνε μὲ τὸ μέρος μας, ἐφόσον μὲ τὸ μέρος μας εἶνε καὶ τὸ δίκαιον. Αἱ ἀρχαὶ ἐκεῖναι, διὰ τὴν ἐπικράτησιν τῶν ὁποίων ἀγωνιζόμεθα καὶ χάριν τῶν ὁποίων εὑρέθημεν δύο φορὰς ὁ εἷς παρὰ τὸ πλευρὸν τοῦ ἄλλου, δὲν ἔχασαν ποσῶς τὴν ἰσχύν των καὶ οἱ λαοί μας ἐξακολουθοῦν πάντοτε νὰ τρέφουν θερμὴν πίστιν πρὸς τὰς ἀρχὰς αὐτὰς εἰς ὅλην των τὴν ἀγνότητα. Τὰ πάντα τείνουν, τοὐναντίον, νὰ ἐνισχύσουν τοὺς δεσμούς, μὲ τοὺς ὁποίους ἡ ἱστορία ἤνωσε τὴν Ἀμερικὴν μὲ τὴν Γαλλίαν.

Ὁ Ἀμερικανὸς πρεσβευτὴς κ. Μπούλιτ ἐξέφρασεν ὡς ἑξῆς τὸ αἴσθημα τῆς κοινῆς γνώμης τῆς Ἀμερικῆς ἐπὶ τῆς διεθνοῦς καταστάσεως: «Καθ' ἣν στιγμὴν ἡ ἀτμόσφαιρα ἀνὰ τὸν κόσμον πληροῦται ἐκ φανατικῶν κραυγῶν, ἡ κοινότης τῶν ἰδεῶν ὑπὸ τῶν ὁποίων ἐμφοροῦνται ἡ Ἀμερικὴ καὶ ἡ Γαλλία ὡς πρὸς τὰς θεμελιώδεις ἀρχὰς τῆς ἀνθρωπίνης διαβιώσεως, ἀφωσιωμέναι εἰς τὰ ὑψηλὰ ἰδεώδη τῆς εἰρήνης, εἶνε σημαντικὸς παράγων, ὁ ὁποῖος παίζει τὸν προσήκοντα ρόλον διὰ τὴν τύχην τῶν ὑποθέσεων τοῦ κόσμου. Ἡ εἰρήνη αὐτὴ τοῦ κόσμου εἶνε διʼ ἡμᾶς τοὺς Ἀμερικανοὺς πρωταρχικοῦ ἐνδιαφέροντος, διότι γνωρίζομεν ὅτι γενικὸς πόλεμος σήμερον θὰ ἐσήμαινε τὴν διὰ πολλὰς ἐκ τῶν μετέπειτα γενεῶν καταστροφὴν ὅλων τῶν ἀξιῶν τοῦ πολιτισμοῦ, αἱ ὁποῖαι μετὰ τόσων μόχθων ἐκτήθησαν κατὰ τὸ διάστημα τῶν αἰώνων οἵτινες διέρρευσαν».

ΑΙ ΤΕΛΕΥΤΑΙΑΙ ΕΙΔΗΣΕΙΣ ΤΗΣ ΝΥΚΤΟΣ

Η ΚΥΒΕΡΝΗΣΙΣ ΤΗΣ ΤΣΕΧΟΣΛΟΒΑΚΙΑΣ ΑΠΕΦΑΣΙΣΕ ΧΘΕΣ ΝΑ ΙΚΑΝΟΠΟΙΗΣΗ ΠΛΗΡΩΣ ΤΑΣ ΣΟΥΔΗΤΙΚΑΣ ΑΞΙΩΣΕΙΣ; ΣΗΜΕΡΟΝ ΘΑ ΥΠΟΒΛΗΘΟΥΝ ΑΙ ΝΕΑΙ ΠΡΟΤΑΣΕΙΣ ΠΡΟΣ ΤΟΝ ΧΕΝΛΑΪΝ

ΕΠΙΚΡΑΤΕΙ Η ΓΝΩΜΗ ΟΤΙ ΟΙ ΤΣΕΧΟΙ ΥΠΕΧΩΡΗΣΑΝ ΠΡΟ ΤΗΣ ΠΙΕΣΕΩΣ ΤΗΣ ΑΓΓΛΙΑΣ

ΛΟΝΔΙΝΟΝ, 5. (Ἰδιαιτέρα ὑπηρεσία).— Ἐπείγοντα μεταμεσονύκτια τηλεγραφήματα τοῦ πρακτορείου Ρώϋτερ ἐκ Πράγας ἀγγέλλουν ὅτι κατ' ἐγκύρους πληροφορίας, αἱ ληφθεῖσαι ἀποφάσεις καθ' ἃς ἡ κατάστασις εἶχεν ἀποβῆ ἐκτάκτως κρίσιμος. Μετὰ τὴν λῆξιν τοῦ ὑπουργικοῦ συμβουλίου ἐξεδόθη ἀνακοινωθὲν ἀναφέρον ὅτι «αἱ διαπραγματεύσεις τῆς τσεχοσλοβακικῆς κυβερνήσεως διὰ τὸ ζήτημα τῶν μειονοτήτων διεξάγονται ἐπὶ τῆς βάσεως τῆς περιεχομένης εἰς τὸ ἀνακοινωθὲν τῆς 17ης Αὐγούστου, τὸ ἐκδοθὲν μετὰ τὴν συνάντησιν τῶν ἀντιπροσώπων τῆς κυβερνήσεως καὶ τῶν Σουδητῶν. Αἱ τελευταῖαι ἀνεπίσημοι συνομιλίαι μεταξὺ Μπένες καὶ ἀντιπροσώπων τῶν Σουδητῶν συνέβαλον τὰ μέγιστα εἰς τὴν προσπάθειαν ἐξευρέσεως κοινῆς λύσεως. Κατὰ τὴν σημερινὴν συνεδρίασιν τοῦ ὑπουργικοῦ συμβουλίου, ἡ κυβέρνησις κατήρτισε τὸ ὁριστικὸν σχέδιον, τὸ ὁποῖον θὰ ὑποβληθῇ συντομώτατα εἰς τοὺς Σουδήτας».

Αἱ νέαι παραχωρήσεις τῆς κυβερνήσεως τῆς Πράγας εἶνε ἐκεῖναι, τὰς ὁποίας ἔκαμεν ὁ πρόεδρος Μπένες πρὸς τοὺς Σουδήτας κατόπιν τῆς συνομιλίας Γκουάτκιν—Χενλάϊν. Αἱ παραχωρήσεις εἶνε τοιαῦται φύσεως, ὥστε νὰ γίνουν δεκταὶ ἀπὸ τοὺς Σουδήτας ὑπὸ τὸν ὅρον ὅτι θὰ τὰς ἐγκρίνῃ καὶ ἡ Γερμανία. Οἱ ἀπαισιόδοξοι, ἐν τούτοις, ἐκφράζουν φόβους ὅτι τὸ Βερολῖνον δὲν θὰ ἱκανοποιηθῇ καὶ θὰ ζητήσῃ συμπληρωματικῶς τροποποίησιν τῆς ἐξωτερικῆς πολιτικῆς.

Πρὸ τῆς λήξεως τοῦ νυκτερινοῦ ὑπουργικοῦ συμβουλίου ἡ κατάστασις ἐφαίνετο ἐξαιρετικῶς δυσχερής. Αἱ μέχρι τοῦ μεσονυκτίου πληροφορίαι ἀνέφερον τὰ ἀκόλουθα: Ὁ ἡγέτης τῶν Γερμανῶν Σουδητῶν κ. Χενλάϊν συνεκρίθη μετὰ τῶν βουλευτῶν Φράνκ, Κούντ, Ρός, Σεμπεκόφσκυ καὶ Σίκεταντζ, οἵτινες ἔχουν ἐπιφορτισθῆ μὲ τὴν διεξαγωγὴν τῶν διαπραγματεύσεων μετὰ τῆς τσεχοσλοβακικῆς κυβερνήσεως καὶ συνεζήτησε μετ' αὐτῶν λεπτομερῶς ἐπὶ τῆς καταστάσεως. Ὁ κ. Χενλάϊν ἐξέθεσεν ἀκολούθως εἰς τοὺς ἐκπροσώπους τοῦ σουδητικοῦ κόμματος τὰ γεγονότα τῶν τελευταίων ἑβδομάδων, τὰ τῆς ἐπισκέψεώς του πρὸς τὸν καγκελλάριον Χίτλερ καὶ τὰ τῆς συνομιλίας του μετὰ τοῦ συνεργάτου τοῦ λόρδου Ράνσιμαν κ. Ἄστον Γκουάτκιν. Ἐν τῇ συσκέψει ἐγένετο ἐπίσης λόγος καὶ περὶ συγκεκριμένων ἐπεισοδίων, τὰ ὁποῖα, κατὰ τὰς ἀντιλήψεις τοῦ κόμματος, ἀποδεικνύουν ὅτι αἱ διοικητικαὶ ἀρχαὶ οὐδὲν ἔπραξαν ὅπως ἐπαναφέρουν τὴν γαλήνην εἰς τὴν περιοχὴν τῶν Σουδητικῶν ὀρέων.

Μετὰ τὴν σύσκεψιν τοῦ κ. Χενλάϊν καὶ τῶν ἀντιπροσώπων τῶν Σουδητῶν, ἐξεδόθη ὑπὸ τοῦ κόμματος αὐτῶν ἀνακοινωθέν, ἐν τῷ ὁποίῳ δηλοῦται σχεδὸν καθαρὰ ὅτι οἱ Σουδῆται ἐπιμένουν νὰ ἱκανοποιηθοῦν ἀμέσως αἱ ἀξιώσεις των. Ὅλαι αἱ ὑπάρχουσαι πληροφορίαι ἔτεινον νὰ καταδείξουν ὅτι ἡ κατάστασις ἔφθασεν εἰς τὸ ἀπροχώρητον καὶ ὅτι δὲν δύναται νὰ ἐπέλθῃ βελτίωσις ἐκτὸς ἂν πραγματοποιηθοῦν ἀμέσως αἱ εἰς τὸ ἀκέραιον τὰ ὀκτὼ σημεῖα τῶν ἀξιώσεων τῶν Σουδητῶν, ὡς διετύπωσε ταῦτα ὁ ἀρχηγὸς αὐτῶν κ. Χενλάϊν εἰς τὸν λόγον, τὸν ὁποῖον ἐξεφώνησεν εἰς τὸ Κάρλσμπαντ. Ἐν συμβουλίον, τὸ ὁποῖον συνεδρίαζεν ἀκόμη μέχρι τῆς 11ης νυκτερινῆς—προχώρησεν εἰς τὴν μελέτην τοῦ ζητήματος, ἀνεμένετο δὲ νὰ ἐκδοθῇ ἀνακοινωθέν, διὰ τοῦ ὁποίου θὰ καθωρίζετο τί θὰ πράξῃ ἡ κυβέρνησις. Λεπτομέρειαι τοῦ κυβερνητικοῦ σχεδίου πιστεύεται ὅτι θὰ δοθοῦν εἰς τὸν Τύπον αὔριον (σήμερον).

Οἱ ἐπίσημοι κύκλοι τῆς Πράγας ἀπελαμβάνοντο ὅτι ἡ κατάστασις εἶνε τόσον κρίσιμος, ὥστε φρονοῦν ὅτι ἡ τσεχοσλοβακικὴ κυβέρνησις δέον νὰ συνεισφέρῃ τὴν συμβολήν της χάριν τῆς εἰρήνης, ἔστω καὶ ἂν πρόκειται νὰ ὑποβληθῇ εἰς θυσίας. Ἐλπίζεται ὅτι οἱ Γερμανοὶ Σουδῆται θὰ δεχθοῦν ὅπως τὸ νέον κυβερνητικὸν σχέδιον ἀποτελέσῃ τὴν βάσιν τῶν περαιτέρω συζητήσεων. Προφανῶς, προσθέτει ὁ ἀνταποκριτὴς τοῦ Ρώϋτερ, ἡ κυβέρνησις τῆς Πράγας προῆλθεν εἰς τὴν ἀπόφασιν νὰ λάβῃ μέτρα ὅπως διευκολυνθοῦν αἱ διαπραγματεύσεις πρὶν ἢ τὸ συνέδριον τῆς Νυρεμβέργης ἀρχίσῃ τὰς κυρίως ἐργασίας του.

Κατὰ τὰς πληροφορίας τῶν ἐφημερίδων ὁ κ. Κόνραδ Χενλάϊν πρόκειται νὰ ἐπισκεφθῇ καὶ πάλιν τὸν καγκελλάριον Χίτλερ ἐντὸς τῶν ἡμερῶν αὐτῶν. Ἀφ' ἑτέρου ἡ γραμματεία τοῦ λόρδου Ράνσιμαν θὰ ἐπισκεφθῇ τὸν καγκελλάριον Χίτλερ. Κατὰ τὰς ὑπαρχούσας πληροφορίας ὁ Ἄγγλος μεσολαβητὴς Τσεχοσλοβακίας κατὰ τὰς προσεχεῖς ἡμέρας. Τὸ πρακτορεῖον Χαβᾶς πληροφορεῖται ἀπὸ Πράγας ὅτι λόγῳ τοῦ ὑπερβολικοῦ φόρτου τῶν ἀσχολιῶν της, ἡ ἀποστολὴ Ράνσιμαν ἐνισχύθη διʼ ἑνὸς εἰσέτι μέλους. Ὁ νέος συνεργάτης τοῦ Ἀγγλου μεσολαβητοῦ εἶνε ὁ πρώην γραμματεὺς τῆς Βουλῆς τῶν Λόρδων κ. Στέφενς.

ΛΟΝΔΙΝΟΝ, 5. (Ἀθην. Πρακτ.). —Ἡ ἐφημερὶς «Σάντεϋ Ντισπάτς» ἐξάγει τὸ συμπέρασμα ἐκ διαφόρων πληροφοριῶν, τὰς ὁποίας ἔχει ὅτι ἡ ἐπίσκεψις, τὴν ὁποίαν ὁ Ἀμερικανὸς ἀεροπόρος Λίντμπεργκ ἔκαμε τὸ Σάββατον εἰς τὸν πρόεδρον τῆς Τσεχοσλοβακίας κ. Μπένες, εἶχε κάποιαν σχέσιν μὲ τὴν κατάστασιν ἐν τῇ Κεντρικῇ Εὐρώπῃ.

Ἡ ἐφημερὶς σημειοῖ τὸ γεγονὸς ὅτι ὁ Λίντμπεργκ, προερχόμενος ἐκ Μόσχας καὶ ἀναχωρῶν σήμερον διὰ Παρισίους, ὁπόθεν θὰ ἔλθῃ εἰς Λονδίνον, ἐπεσκέφθη ἐν Πράγᾳ καὶ τὸν Χενλάϊν εἰς τὸν λόγον, τὸν ὁποῖον ἐξεφώνησεν εἰς τὸ Κάρλσμπαντ. Ἐν συμβουλίον, τὸ ὁποῖον συνεδρίαζεν ἀκόμη μέχρι τῆς 11ης νυκτερινῆς—ὡς ἀναφέρει τὸ τηλεγράφημα—ἐπροχώρησεν εἰς τὴν μελέτην τοῦ ζητήματος, ἀνεμένετο δὲ νὰ ἐκδοθῇ ἀνακοινωθέν, διὰ τοῦ ὁποίου θὰ καθωρίζετο τί θὰ πράξῃ ἡ κυβέρνησις. Λεπτομέρειαι τοῦ κυβερνητικοῦ σχεδίου πιστεύεται ὅτι θὰ δοθοῦν εἰς τὸν Τύπον αὔριον (σήμερον).

Οἱ ἐπίσημοι κύκλοι τῆς Πράγας ἀπελαμβάνοντο ὅτι ἡ κατάστασις εἶνε τόσον κρίσιμος, ὥστε φρονοῦν ὅτι ἡ τσεχοσλοβακικὴ κυβέρνησις δέον νὰ συνεισφέρῃ τὴν συμβολήν της χάριν τῆς εἰρήνης, ἔστω καὶ ἂν πρόκειται νὰ ὑποβληθῇ εἰς θυσίας. Ἐλπίζεται ὅτι οἱ Γερμανοὶ Σουδῆται θὰ δεχθοῦν ὅπως τὸ νέον κυβερνητικὸν σχέδιον ἀποτελέσῃ τὴν βάσιν τῶν περαιτέρω συζητήσεων. Προφανῶς, προσθέτει ὁ ἀνταποκριτὴς τοῦ Ρώϋτερ, ἡ κυβέρνησις τῆς Πράγας προῆλθεν εἰς τὴν ἀπόφασιν νὰ λάβῃ μέτρα ὅπως διευκολυνθοῦν αἱ διαπραγματεύσεις πρὶν ἢ τὸ συνέδριον τῆς Νυρεμβέργης ἀρχίσῃ τὰς κυρίως ἐργασίας του.

Κατὰ τὰς πληροφορίας τῶν ἐφημερίδων ὁ κ. Κόνραδ Χενλάϊν πρόκειται νὰ ἐπισκεφθῇ καὶ πάλιν τὸν καγκελλάριον Χίτλερ ἐντὸς τῶν ἡμερῶν αὐτῶν. Ἀφ' ἑτέρου ἡ γραμματεία τοῦ λόρδου Ράνσιμαν θὰ ἐπισκεφθῇ τὸν καγκελλάριον Χίτλερ. Κατὰ τὰς ὑπαρχούσας πληροφορίας ὁ Ἄγγλος μεσολαβητὴς Τσεχοσλοβακίας κατὰ τὰς προσεχεῖς ἡμέρας. Τὸ πρακτορεῖον Χαβᾶς πληροφορεῖται ἀπὸ Πράγας ὅτι λόγῳ τοῦ ὑπερβολικοῦ φόρτου τῶν ἀσχολιῶν της, ἡ ἀποστολὴ Ράνσιμαν ἐνισχύθη διʼ ἑνὸς εἰσέτι μέλους. Ὁ νέος συνεργάτης τοῦ Ἀγγλου μεσολαβητοῦ εἶνε ὁ πρώην γραμματεὺς τῆς Βουλῆς τῶν Λόρδων κ. Στέφενς.

ΛΟΝΔΙΝΟΝ, 5. (Ἀθην. Πρακτ.). —Ἡ ἐφημερὶς «Σάντεϋ Ντισπάτς» ἐξάγει τὸ συμπέρασμα ἐκ διαφόρων πληροφοριῶν, τὰς ὁποίας ἔχει ὅτι ἡ ἐπίσκεψις, τὴν ὁποίαν ὁ Ἀμερικανὸς ἀεροπόρος Λίντμπεργκ ἔκαμε τὸ Σάββατον εἰς τὸν πρόεδρον τῆς Τσεχοσλοβακίας κ. Μπένες, εἶχε κάποιαν σχέσιν μὲ τὴν κατάστασιν ἐν τῇ Κεντρικῇ Εὐρώπῃ.

Ἡ ἐφημερὶς σημειοῖ τὸ γεγονὸς ὅτι ὁ Λίντμπεργκ, προερχόμενος ἐκ Μόσχας καὶ ἀναχωρῶν σήμερον διὰ Παρισίους, ὁπόθεν θὰ ἔλθῃ εἰς Λονδίνον, ἐπεσκέφθη ἐν Πράγᾳ καὶ τὸν Χενλάϊν ὑπουργὸν τῶν Στρατιωτικῶν τῆς Τσεχοσλοβακίας, καθὼς καὶ τὸν ἀρχηγὸν τοῦ Ἐπιτελείου. Παρατηρεῖται μάλιστα τὸ γεγονὸς ὅτι ὁ πρόεδρος κ. Μπένες ἐξέφρασε τὴν ἐπιθυμίαν νὰ συναντηθῇ καὶ διὰ δευτέραν φορὰν μὲ τὸν λόρδον Ράνσιμαν, μεταξὺ τῶν ἐπισκέψεων, τὴν ὁποίαν τῷ ἔκαμεν ὁ Ἀμερικανὸς ἀεροπόρος.

ΛΟΝΔΙΝΟΝ, 5. (Ἀθην. Πρακτ.). —Ὁ ὑπουργὸς τῶν Ἐξωτερικῶν λόρδος Χάλιφαξ, ὁ ὁποῖος ἐπανῆλθεν εἰς τὴν πρωτεύουσαν χθές, ὁπότε καὶ συνειργάσθη μὲ τοὺς ἀνωτέρους ὑπαλλήλους τοῦ Φόρειν Ὄφις, ἀπησχολήθη καὶ σήμερον τὴν πρωΐαν ἐν τῷ ὑπουργείῳ μὲ τὴν μελέτην τῶν τελευταίων πληροφοριῶν ἐν σχέσει πρὸς τὴν ἐν Τσεχοσλοβακίᾳ κατάστασιν. Μεγάλη σπουδαιότης ἀποδίδεται εἰς τὰς συμβουλάς, αἵτινες ἐδόθησαν κατὰ τὴν συνάντησιν τοῦ Μπέρχτεσγκαντεν εἰς τὸν ἡγέτην τῶν Σουδητῶν κ. Χενλάϊν ὑπὸ τοῦ καγκελλαρίου Χίτλερ, συνάντησιν γενομένην, ὡς γνωστόν, κατόπιν ἐπιθυμίας τοῦ λόρου Ράνσιμαν.

ΛΟΝΔΙΝΟΝ, 5. (Ἀθην. Πρακτ.) —Ἐπισήμως ἀνακοινοῦται, ὅτι ὁ ὑπουργὸς τῶν Ἐξωτερικῶν λόρδος Χάλιφαξ δὲν θὰ ἐπιστρέψῃ τὴν ἑβδομάδα ταύτην εἰς Γιορκσάϊρ, ἀλλὰ θὰ παραμείνῃ εἰς Λονδίνον διὰ νὰ δύναται νὰ παρακολουθῇ ἐκ σύνεγγυς τὴν ἐξέλιξιν τῆς διεθνοῦς καταστάσεως. Ὁ κ. ὑπουργὸς ἐλπίζει ὅτι θὰ δυνηθῇ ν' ἀναχωρήσῃ τὴν Παρασκευὴν διὰ Γενεύην ἐπὶ κεφαλῆς τῆς ἀγγλικῆς ἀντιπροσωπείας, ἥτις θὰ μετάσχῃ τῶν ἐργασιῶν τῆς Συνελεύσεως τῆς Κ. Τ. Ε. Τὴν ἀγγλικὴν κυβέρνησιν θ' ἀντιπροσωπεύσῃ εἰς τὸ Συμβούλιον τῆς Κ. Τ. Ε., ἀναχωρῶν πρὸς τοῦτο τὴν Πέμπτην ἐκ Λονδίνου, ὁ κοινοβουλευτικὸς ὑπουργὸς τῶν Ἐξωτερικῶν κ. Μπάτλερ.

ΤΟ ΚΟΜΜΑΤΙΚΟΝ ΚΑΙ ΤΟ ΜΕΤΑΥΓΟΥΣΤΙΑΝΟΝ ΚΡΑΤΟΣ

ΛΟΓΟΣ ΤΟΥ κ. ΚΥΡΙΜΗ ΠΡΟΣ ΤΟΥΣ ΚΑΤΟΙΚΟΥΣ ΠΙΕΡΙΑΣ

ΘΕΣΣΑΛΟΝΙΚΗ, 5.— Ὁ ὑπουργὸς Γενικὸς Διοικητὴς κ. Κυρίμης συνοδευόμενος ὑπὸ τῶν διευθυντῶν τῆς Γενικῆς Διοικήσεως μετέβη χθὲς εἰς Κολινδρὸν τῆς ἐπαρχίας Κατερίνης, ὅπου ἐγένετο συνέδριον τῶν προέδρων τῶν κοινοτήτων τῆς ἐπαρχίας, προκειμένου νὰ ἐγκριθῇ τὸ καταρτισθὲν ὑπὸ τῆς Γενικῆς Διοικήσεως σχέδιον ὑδρεύσεως τῶν κοινοτήτων τούτων, ὅπερ θὰ ἐκτελεσθῇ διὰ χορηγήσεως δανείου ὑπὸ τοῦ κράτους.

Ἡ μετάβασις τοῦ Γεν. Διοικητοῦ ἐγένετο ἀφορμὴ ὥστε νὰ συγκεντρωθοῦν πλεῖστοι ἀγρόται τῆς περιφερείας διὰ νὰ ἐκφράσουν τὴν εὐγνωμοσύνην των πρὸς τὴν ἐθνικὴν κυβέρνησιν διὰ τὰ ληφθέντα αἰτήρατα διὰ τὴν ἐπίλυσιν τοῦ ζητήματος τῆς ὑδρεύσεως, δι' ὅπερ ἠγωνίζοντο ἀπὸ τῆς ἀπελευθερώσεως.

Ἡ κωμόπολις, σημαιοστόλιστος καὶ πανηγυρίζουσα, ὑπεδέχθη τὸν ὑπουργὸν κ. Κυρίμην, τὸν ὁποῖον ὁ λαὸς ὡδήγησεν ἐν διαδηλώσει καὶ μέσῳ ἀποθεωτικῶν ἐκδηλώσεων ὑπὲρ τοῦ Βασιλέως, τοῦ ἐθνικοῦ κυβ