Η ΠΡΟΟΔΕΥΤΙΚΗ

ΕΒΔΟΜΑΔΙΑΙΑ ΠΑΝΗΠΕΙΡΩΤΙΚΗ ΕΦΗΜΕΡΙΣ ΠΡΟΟΔΕΥΤΙΚΩΝ ΑΡΧΩΝ ΕΝ ΙΩΑΝΝΙΝΟΙΣ

ΔΕΥΤΕΡΑ 16 ΙΟΥΛΙΟΥ 1962

Ἔτος Α'

Ἀρ. φύλλου 16

ΕΡΓΟΛΑΒΟΙ

Μετὰ τὸ πέρας τῆς συντριβῆς τοῦ συμμοριοπολέμου, ἡ Ἑλλὰς εἶχε νὰ ἐπουλώσῃ πολλὰς πληγάς. Ὁ κόκκινος φασισμὸς δὲν εἶχε ἀφίσει τίποτε ὄρθιον στὴν διάβα του καὶ τὰ ἑκατομμύρια δολλαρίων τῆς ἀμερικανικῆς βοηθείας, διετέθησαν ἀποκλειστικῶς πρὸς τὸν σκοπὸν τῆς ἀνορθώσεως τῆς Χώρας ἐκ τῆς ἐρυθρᾶς λαίλαπος. Παρῆλθεν ἡ δεκετία 1951—1953, μὲ τὴν προσπάθειαν αὐτήν. Δὲν εἶναι τοῦ παρόντος τὸ τί ἔγινε κι' ἂν ὕστερα ἀπὸ 10ι χρόνια μετὰ τὴν συντριβὴν τῶν συμμοριτῶν, εἶναι ἀκόμα ἐρείπια.

Τὸ 1953 ἦλθεν ὁ Συναγερμὸς εἰς τὴν ἀρχήν. Ἡ δραστικὴ ὑποτίμησις τῆς δραχμῆς ἡ «Μαρκεζινικὴ Ἀναπροσαρμογὴ» ὅπως ἐπεκράτησε νὰ λέγεται, ἐδημιούργησε τὰς προϋποθέσεις τοῦ καλυτέρου μέλλοντος τῆς Χώρας μας. Ἀπὸ τὴν ἐποχὴν αὐτήν, ἐπεκράτησε μία «ἀλλαγὴ» εἰς τὸν τομέα τῶν «ΕΡΓΩΝ». Ἄρχισαν νὰ κτίζονται ἔργα στάσια, νὰ κατασκευάζονται δρόμοι, ἐτέθησαν αἱ βασικαὶ προϋποθέσεις τοῦ νὰ μεταβληθῇ ἡ Ἑλλὰς εἰς ἕνα ἀπέραντον ἐργοτάξιον. Ἡ Διακυβέρνησις Παπάγου —Μαρκεζίνη, ἀποτελεῖ ἕνα σταθμὸν εἰς τὴν Ἑλληνικὴν Ἱστορίαν καὶ μίαν ἀφετηρίαν, τὴν ὁποίαν ὁ ἱστορικὸς τοῦ μέλλοντος, μὴ ἐπηρεαζόμενος ἀπὸ τὴν κομματικὴν μέθην, θὰ σημειώσῃ ἀσφαλῶς, ὡς ἕνα βασικὸν ἐπίτευγμα τῆς τρισχιλιετοῦς ἑλληνικῆς ἱστορίας.

⁂ ⁂ ⁂

Ἡ διαδοχὴ τοῦ Συναγερμοῦ ἀπὸ τὴν ΕΡΕ, εὗρε τὰ θεμέλια ἰσχυρότατα τῆς οἰκονομικῆς αὐτῆς ἀναβαπτίσεως. Τὸ ἂν δὲν κατώρθωσεν ἡ νέα ἐρεδικὴ διακυβέρνησις νὰ ἀξιοποιήσῃ τὰς βάσεις αὐτάς, εἶναι ἕνα ἄλλο θέμα. Δὲν θὰ θίξουμε σήμερον, τὸ τί ἔγινε, τὸ τί ἠμποροῦσε νὰ γίνῃ καὶ τὸ τί δὲν ἔγινε. Δὲν θὰ ἐξετάσουμε τὸν διπλασιασμὸν τῆς φορολογικῆς ἐπιβαρύνσεως τῆς μεσαίας ἀστικῆς τάξεως, ἐξ αἰτίας τῆς ὁποίας ὁλόκληρα δισεκατομμύρια εἰσέδυσαν εἰς τὸν Δημόσιον Κορβανᾶν. Ὁ λογισμός μας στρέφεται πρὸς τὸ «ἐργοτάξιον» αὐτό, τὸ ὁποῖον μετέβαλε, παρὰ πᾶσαν ἀντιπολιτευτικὴν διάθεσιν, τὴν ὄψιν τῆς Ἑλλάδος. Θὰ σταματήσουμε εἰς τὰς προειδοποιήσεις τοῦ Ἀναμορφωτοῦ, ὁ ὁποῖος καὶ ἐκτὸς τῆς Βουλῆς βάσει τοῦ μεντεριστικοῦ ἐκλογικοῦ νόμου καὶ ἐντὸς τῆς Βουλῆς, βάσει τῆς «νοθείας καὶ τῆς βίας» δὲν ἔπαυσε ποτὲ νὰ φωνάζῃ: «Ὁ δηγούμεθα κατὰ ριμηνοῦ. Τὰ ἔργα τὰ ὁποῖα γίγνονται δὲν εἶναι παραγωγικὰ καὶ θὰ ἐπιφέρουν τὴν ἀνατίναξιν τοῦ ἑλληνικοῦ οἰκονομικοῦ οἰκοδομήματος».

Πολὺ ὀλίγοι ἤκουσαν τὴν προφητείαν αὐτήν. Οἱ πολλοὶ ἐκύτταξαν νὰ ἐπωφεληθοῦν τῆς μοναδικῆς διὰ τὴν «στέπην» εὐκαιρείας. Καὶ εἴδομεν τὴν Ἑλλάδα μεταβαλλομένην εἰς «τεχνικὸν σωματεῖον»... Ἀνώνυμοι, ὁμόρρυθμοι καὶ ἑτερόρρυθμοι τεχνικαὶ ἑταιρεῖαι κατέκλυσαν τὰς ἀθηναϊκὰς πολυκατοικίας ἀλλὰ καὶ τὰ ἰσώγεια τῆς ἐπαρχίας. Ἀλόγιστος παραγωγὴ χιλιάδων μηχανικῶν, ὑπομηχανικῶν, ὑπολογιστῶν, τοπογράφων, καὶ δημιουργία τεχνικῶν Σχολῶν εἰς τὴν τελευταίαν κώμην. Ἐργολάβοι, ὑπεργολάβοι, βοηθοί, ἐπιστάται, ἐγέμισαν τὴν Ἑλλάδα. Ὁ τελευταῖος ἀγράμματος μετεβλήθη εἰς ἐργολάβον, ἀρκεῖ νὰ εἶχε τὸ θάρρος (γράφε: «θράσος») νὰ μειοδοτήσῃ εἰς τοὺς δημοσίους συναγωνισμούς. Ὁλόκληρος ἡ Χώρα μετεβλήθη εἰς ἕνα ἀπέραντον ἐργοτάξιον. Καὶ ὁ Κρατικὸς προϋπολογισμὸς διέθεσε τὸ προϊὸν τῆς δυσβαστάκτου φορολογίας, διὰ «ἔργα» τὰ ὁποῖα μὲ τὴν στίλβουσαν ἐπιφάνειάν των μετεβάλλοντο εἰς ψήφους ὑπὲρ τῶν Ἀρχιεργολάβων τῆς ΕΡΕ. («Ἔργα, ἔργα, ἔργα... κι' ὄχι... λόγια». Τὰ «λόγια» τῶν ἐχόντων βαθείαν ἐπίγνωσιν τῆς πραγματικότητος ἀντιπολιτευομένων Ἡγετῶν, ὑπελαμβάνοντο ὡς φθονερὴ δημαγωγία καὶ προσπάθεια ἀνακοπῆς τῆς δραστηριότητος τοῦ «Νέου Περικλέους».

Καὶ ἔγιναν ἔργα εἰς τὴν Ἑλλάδα. Ἐργοστάσια, δρόμοι, γέφυρες, σπίτια, ἀρδευτικά, ἀντλητικά, διευθετήσεις κοίτης, φράγματα... Αἱ ὡραῖαι φωτογραφίαι των, προβαλλόμεναι εἰς τοὺς κινηματογράφους, ἔκαμον τὸν Ἕλληνα νὰ θαυμάζῃ τὸν Βορειοελλαδίτην Πρωθυπουργόν, τὸ νέον αὐτὸ ἄστρον τῆς Ἑλλάδος, ποὺ ἦταν κρυμμένο τόσα χρόνια καὶ ἔπρεπε νὰ ἐπιληφθῇ ἡ Εὔνοια, διὰ νὰ ἀνατείλῃ..

⁂ ⁂ ⁂

Ἀλλὰ... ὑπῆρχεν ἕνα φοβερὸν «Ἀλλά», προφητείας Μαρκεζίνη τὸ ἀνάγνωσμα, ὡς θὰ ἔλεγεν ὁ ἐκκλησιαστικὸς ὕμνογράφος... Τὰ «ἔργα» ἐφάνησαν ὅτι δὲν ἦσαν ἀποδοτικά, δὲν παρήγαγον καρπούς, ἀναλόγους μὲ τὴν δαπάνην κατασκευῆς των. Καὶ ἄμα δὲν παραγάγουν εἰσοδήματα, θὰ συμβῇ, ὅ,τι συμβαίνει μὲ τὸν παντοπώλην ἐκεῖνον, ὁ ὁποῖος πωλεῖ χωρὶς κέρδος καὶ ἐνίοτε κάτω τοῦ κόστους. Ἔγιναν λοιπὸν ξενοδοχεῖα, τὰ ὁποῖα θέλουν ἑκατομμύρια διὰ νὰ λειτουργήσουν. Ἔγιναν ἔργα στάσια, ποὺ ἔκλεισαν «ἐλλείψει πρώτης ὕλης». Ἔγιναν φράγματα ποὺ δὲν ἀπέδωσαν. Ἔγιναν πολυτελεῖς δρόμοι, ποὺ ἀνεβίβασαν τὸ κόστος μεταφορᾶς ἀντὶ νὰ τὸ μειώσουν. Ἔγιναν ἀρδευτικὰ ποὺ δὲν ἐπότισαν, ἀντλητικὰ ποὺ δὲν ἀνέβασαν νερό, δεξαμενὲς ποὺ ἔφαγαν τὸ νερὸ οἱ κατα βόθρες... Ἔγιναν γέφυρες χωρὶς νὰ γίνουν οἱ δρόμοι, καὶ πλάζ τουριστικὲς ποὺ δὲν ἐπῆγε τὸ ξένον βαλάντιον. Ἔγιναν διϊλιστήρια μὲ τιμὴν βενζίνης 12 δραχμ. καὶ σὰν ἐλειτούργησαν ἐπῆγε ἡ βενζίνα 20. Κανένα ἔργο, δὲν παρήγαγε καρπούς, κέρδη προβλεπόμενα. Ἁπλῶς, ἂν τοῦτο λέγεται «ἁπλὸ» ἐπληθύνθησαν τὰ στόματα ποὺ ἀχόρταγα ἔτρωγαν τὸ δημόσιον προϋπολογισμόν, χωρὶς νὰ ἀποδίδουν ἀποτέλεσμα ἢ ἐνέργειαν.

Οἱ τρώγοντες εὗρον καὶ ἄλλους τρόπους νὰ φᾶνε περισσότερα. Ἔτσι ἐδημιουργήθη ἡ ἄγνωστος πρὶν εἰς τὸ ἑλληνικὸν λεξιλόγιον λέξις «ὑπερβάσεις». 10 ἑκατομμύρια ἡ Ὁμόνοια καὶ μὲ τὰς ὑπερβάσεις 110. 30 ἑκατ. ἡ Πάρνηθα καὶ μὲ τὰς ὑπερβάσεις 120 καὶ οὔτω καθ' ἑξῆς.

Διὰ τὰ τρωκτικὰ αὐτὰ τοῦ Δημοσίου Προϋπολογισμοῦ, ἐχρειάζοντο χέρια. Καὶ ἐγέμισαν οἱ τεχνικαὶ ἑταιρεῖαι «πρασωπικοῦ» γραφεῖς, παραγραφεῖς, τεχνικοὶ βοηθοὶ καὶ τεχνικοὶ σύμβουλοι. Οἱ ἐργολάβοι εἶχαν τὸ κεφάλι τους ἥσυχο. Τὸ «Πενταετὲς» νὰ εἶναι καλὰ ἔλεγαν καὶ θὰ βρέχῃ χρῆμα κάθε ἡμέραν. Ἔτσι μὲ τὴν ἀπατηλὴν αὐτὴν προοπτικήν, ἔκαμαν στόλους ἀλόκληρους ἀπὸ αὐτοκίνητα, τρακτέρ, μπουλντόζες, μηχανήματα, 40.000 προκαταβολὴ καὶ τὰ ἄλλα μὲ δόσεις, ἔναντι τῆς 10πλασίας ἀξίας. Προσέλαβον ὑπαλλήλους, μηχανικούς, ἄλλοτε ἀπὸ τὴν μαζικὴν παραγωγὴν τῶν Πολυτεχνείων καὶ ἄλλοτε ἀπὸ τὴν φορτικὴν «παράκλησιν» τοῦ κυβερνῶντος βουλευτοῦ.

⁂ ⁂ ⁂

Ἀλλὰ... ἐπῆλθεν ἡ προφητεία τοῦ «οὐδὲν ἀνεξάντλητον» καὶ τὸ μετὰ μαθηματικῆς βεβαιότητος ἀναμενόμενον ἀποτέλεσμα τοῦ χωρὶς κέρδος, κάτω τοῦ κόστους πωλοῦντος ἐμπόρου. Τὰ μὴ παραγωγικὰ ἔργα, ἀφοῦ ἀπερρόφησαν ὅλην τὴν δυναμικότητα τοῦ διπλασιασθέντος ἐκ τῶν φόρων ἑλληνικοῦ προϋπολογισμοῦ, ἐκατάπιαν καὶ τὴν τελευταίαν δεκάραν διὰ νά... λειτουργήσουν ἢ γιὰ νὰ κλείσουν σὲ λίγο. Τὸ 5ετὲς μετεβλήθη εἰς ἀπραγματοποίητον χίμαιραν καὶ ἐπέφερε τὴν γενικὴν διαπίστωσιν, ποὺ πρὶν ὀλίγους μῆνας συνεζητεῖτο δειλὰ —δειλὰ εἰς τὰ καφενεῖα καὶ τώρα ὁμολογεῖται μὲ τὰς λίαν εὐγλώττους διακοπὰς ἐνεργείας δημοπρασιῶν: «Τὰ προγραμματισθέντα ἔργα δὲν χρηματοδοτοῦνται, τὰ ὑπὸ κατασκευὴν παραμένουν ἡμιτελῆ, δὲν προαναγγέλλονται νέα ἔργα. «ΤΑ ΕΡΓΑ ΕΣΤΑΜΑΤΗΣΑΝ».

⁂ ⁂ ⁂

ΤΙ ΘΑ ΓΙΝΗ ΤΩΡΑ; Τὶ θὰ γίνουν αἱ ἑκατοντάδες νεοσυσταθεῖσαι τεχνικαὶ ἑταιρεῖαι, ποὺ «ἐξανοίχτηκαν» τόσο, δίδοντας πίστιν εἰς τοὺς δραματισμοὺς τοῦ νέου Περικλέους; Τὶ θὰ γίνουν οἱ ἔμποροι, οἱ ὁποῖοι πλανηθέντες καὶ αὐτοὶ τὴν σειρῆνα τοῦ «ἔργα, ἔργα κι' ὄχι λόγια», εἰσήγαγον καὶ ἐπώλησαν μὲ πολλὰς «δόσεις» μὴ καταβαλλομένας σήμερον, στόλους ὁλοκλήρους ἀνατρεπομένων, ἐκ σκαφέων, προωθητήρων, γερανῶν, φορτωτῶν καὶ παντὸς εἴδους βιομηχανικῆς παραγωγῆς τεχνικῶν μηχανημάτων; Τὶ θὰ γίνουν τὰ Τραπεζιτικὰ ἱδρύματα, ποὺ πιεσθέντα ἀπὸ τὴν ἀπατηλὴν εἰκόνα τῆς προϊούσης «εὐημερίας» ἐδάνεισαν ὀδόντας ἀφειδῶς τὰς τεχνικὰς αὐτὰς ἑταιρείας καὶ ἀνήγαγον εἰς μοναδικὴν πελατείαν τὸν συρφετὸν τῶν πιστοδοουμένων ἐργολάβων;

Ἄλλοι φόροι δὲν μποροῦν νὰ ἐπιβληθοῦν. Διότι ἡ ἐξάντλησις τῆς φοροδοτικῆς ἀντοχῆς, θὰ ξεσηκώσῃ τότε τὸ ἐκρηκτικὸν ἐκεῖνον σάρωθρον, ποὺ λέγεται «ἀγανακτήσας λαός». Καὶ ἡ ἱστορία ἀναφέφερίκ τοῦ Βίκου καὶ τῆς Γκαμήλας «μελετῶνται».

...ρει μερικά... ...σπορα...δικά... δείγματα...

Οἱ πιτυροῦχοι ἐγκέφαλοι τῆς Ἐθνικοκρατίας ἀγωνίζονται ἀπὸ 5μήνου τώρα νὰ εὕρουν λύσιν. Ἔκυψαν τὴν ὀσφὺν δουλικώτατα εἰς τὸ ξένον κεφάλαιον, πλήν, ἀλλοίμονον, ἐσέτραξαν τὸν κόλαφον τὸν ἁρμόζοντα εἰς κακοπληρωτάς. Ἐγονυπέτησαν γκιαουρικώτατα εἰς τὸν ἐφέντην NATO καὶ ἀπέσπασαν ἀπὸ ἐκεῖ τὸ γελοιοδέστατον «κονσόρτιουμ». Ξέρουν οἱ ξένοι τὰ οἰκονομικὰ τερτίτια τῆς ΕΡΕ, ὅπως τὰ ἤξευρε καὶ ὁ Μαρκεζίνης, ὅταν ἔκρουε τὸν κώδωνα τοῦ κινδύνου. Ξεύρουν οἱ οἰκονομολόγοι τῆς ἐρεδικῆς μάστιγος, «κάτι πόρους» ἀλλὰ δὲν ἀφίνει ἡ δουλικότης νὰ ἀντλήσουν... Θέλουν μαρκεζινικὴν τόλμην, κάτι τέτοιοι «πόροι» καὶ ἑλληνικωτάτην ὑπερηφάνειαν πλὴν στεροῦνται παντελῶς καὶ τῶν δύο οἱ κυβερνῆται μας.

⁂ ⁂ ⁂

Θὰ ἠμπορούσαμεν νὰ συνεχίσωμεν, ὅπως ἐξαντλοῦν τὸ «πτῶμα» οἱ γυπαετοὶ καὶ τὰ ὄρνεα. Ἀλλὰ δὲν εἴμεθα ὄρνεα. Ἀντὶ νὰ γλεντήσωμεν τὴν ἐπαλήθευσιν τῆς προφητείας, θλιβόμεθα... Καὶ θλιβόμεθα περισσότερον διὰ τὸν τόπον μας. Τὴν δυστυχῆ Ἤπειρον, ποὺ πλέον ἀδύναμος τῶν ἄλλων περιφερειῶν τῆς Χώρας, θὰ θρηνήσῃ τὰ περισσότερα θύματα. Πονοῦμεν τὴν ἰδιαιτέραν πατρίδα, ποὺ διέθετε εὐγενεῖς φιλοδοξίας καὶ ὄχι Δοξιάδηδες ἢ Ταμεῖα Ὀδοστρωμάτων, τὰ ὁποῖα καὶ τὰ εἰκονικὰ ψυχία τοῦ «Ὁδοποιοῦ» ἐκαρπώθησαν ἀλλὰ καὶ τοῦ Μαρκεζίνη τὰς προφητείας ἐνεκολπώθησαν καὶ βάσει αὐτῶν «ἔπιασαν» κάτι ἐργολαβίες στὴν Βεγγάζη, τὴν Τεχεράνη καὶ ἄλλα κράη ποὺ ρέει πραγματικὸς πακτωλὸς αὐτοφυοῦς χρυσοῦ καὶ ὄχι ξετίναγμα τῆς τσέπης τῶν φορολογουμένων Ἑλλήνων.

Διότι καὶ στὴν ἰδιαιτέραν μας πατρίδα, εὑρέθησαν 2—3 τεχνικαὶ ἑταιρεῖαι, ποὺ ἐπίστευσαν εἰς τὴν αἴγλην τοῦ 5ετοῦς. Μὲ τὴν προοπτικὴν τοῦ «ἔργα—ἔργα κι' ὄχι λόγια» ἔκαμαν ἐπενδύσεις τῶν κερδῶν των σὲ μηχανήματα. Οἰκοδόμησαν τεχνικὰ τετράγωνα καὶ μετεβλήθησαν εἰς «μεγαλοεπιχειρηματίας». Τὰ ἀπατηλὰ ψεύδη τῆς ΕΡΕ τὰ ἔκαμαν πίστιν των καὶ ἀπέκτησαν δεκάδες ὑπαλλήλων, ἄλλων χρησίμων ἀλλὰ καὶ περισσεύματος χαραμοφάηδων.

Ξανοίχτηκαν πολύ, ποντάροντες στὸν θαυματοποιὸν Καραμανλῆν καὶ προσκληθέντες εἰς τὸ ἀβερωφικὸν ἅρμα, παρῆλθον μετ' ἀγανακτήσεως τὴν μαρκεζινικὴν προφητείαν.

Τώρα ΤΑ ΕΡΓΑ ΕΣΤΑΜΑΤΗΣΑΝ. Οἱ μπουλντόζες ξύνουν τὰ τελευταῖα χώματα καὶ οἱ ἐπιμετρήσεις ἐπληρώθησαν. Τὰ φουρνέλλα ἔγιναν πιὸ σπάνια καὶ ὁ ὁρίζων ποὺ ὀνομάζεται Ὑπουργεῖον Δημοσίων Ἔργων, δὲν δημοπρατεῖ ἄλλα ἔργα. Ἡ ὁδὸς Ἰωαννίνων —Τρικάλων δὲν συνεχίζεται, τὰ ἔργα Καλαμᾶ παρεμείναν ἡμιτελῆ, ἡ ὁδὸς Παραλαλάμου — Σουλοπούλου δὲν χρηματοδοτεῖται. Τὰ τελεφερίκ τοῦ Βίκου καὶ τῆς Γκαμήλας «μελετῶνται».

Ἀπὸ τὴν ἄλλην πλευρὰν χιλιάδες στόματα περιμένουν τροφήν, ἀπὸ τὰς 2—3 αὐτὰς Τεχνικὰς Ἑταιρείας. Καταστήματα περιμένουν πληρωμὴν πιστώσεων καὶ τὰ γραμμάτια παραμένουν στὴν Τράπεζαν μὲ προθεσμίες. Οἱ φιλότιμοι ἐργολάβοι δὲν θὰ πτωχεύσουν. Δὲν θὰ φτάσουν ποτὲ στὸ Πρωτοδικεῖον. Θὰ «κόψουν τὸ κεφάλι τους» ὅπως λένε, ἀλλὰ δὲν θ' ἀφήσουν 2.000 οἰκογένειες νὰ πεινάσουν...

⁂ ⁂ ⁂

Λησμονοῦμεν τὴν πίκραν ποὺ μᾶς ἐπότισαν οἱ ἐργολάβοι αὐτοί, μὲ τὶς μπουλντόζες τῆς προεκλογικῆς περιόδου. Τὸ ποσοστὸν τῆς συμμετοχῆς των εἰς τὴν νοθείαν τῆς Ε.Ρ.Ε. Καὶ ἀναπολοῦμεν τὴν μέλλουσαν καταστροφήν.

ΗΜΕΙΣ Η ΑΝΤΙΠΟΛΙΤΕΥΣΙΣ φωνάζομεν: ΣΩΣΑΤΕ ΤΟΥΣ ΕΡΓΟΛΑΒΟΥΣ ΑΥΤΟΥΣ. Συνεχίσατε τὴν ἐκτέλεσιν τῶν ἡμιτελῶν ἔργων. Λαὸς ὁλόκληρος ἀγωνιᾷ. ΤΟΥΣ ΕΚΛΟΓΙΚΟΥΣ ΑΥΤΟΥΣ ΑΝΤΙΠΑΛΟΥΣ ΜΑΣ. ἐνισχύσατε. Νὰ ξαναδουλέψῃ πάλι ἡ μπουλντόζα καὶ νὰ ἀκούσωμεν ἐνταπικὴν τὴν ἰαχὴν τῶν φουρνέλλων. Πρὶν κάποιο ἄλλο «φουρνέλλο» συμπαρασύρῃ εἰς τὴν καταστροφὴν τὸν «θαυματοποιὸν» καὶ τὰ θύματά του.

Π.

ΠΡΟΟΔΕΥΤΙΚΑ

ΠΕΡΙΦΡΟΝΗΣΕΙΣ

Ἀπὸ τῶν στηλῶν τοῦ ἐντύπου τοῦ Ὑπουργοῦ τῶν Ἐξωτερικῶν, ἐξαπελύθη τὴν παρελθοῦσαν Τετάρτην λίβελλος κατὰ τῆς «Προοδευτικῆς» καὶ προσωπικῶς κατὰ τοῦ ἐκ τῶν συνεργατῶν της δικηγόρου κ. Πύρρου Γιαννάκου. Δὲν θὰ ἀκολουθήσωμεν τὸν κ. Διευθυντὴν τοῦ «Πρωϊνοῦ Λόγου» εἰς τὰς ὕβρεις του, διότι αὗται δὲν ἁρμόζουν εἰς ἡμᾶς. Τόσον εἰς τὰς προσωπικάς, ὅσον καὶ εἰς τὰς κατὰ τοῦ συντακτικοῦ ἐπιτελείου ὕβρεις, ἀπαντῶμεν διὰ τῆς προσηκούσης εἰς τοιαύτας περιστάσεις περιφρονήσεως. Εὑρισκόμεθα ἐγγὺς τῶν συναισθημάτων τοῦ «Πρωϊνοῦ», ἀποτελοῦν τοῦ δημιουργικοῦ ἔργου τῆς «Προοδευτικῆς», ἡ ὁποία ἐστάθη κάρφος εἰς τοὺς ὀφθαλμοὺς τῶν κακῇ τῇ μοίρᾳ κρατούντων σήμερον εἰς τὴν Ἤπειρον. Ἡμεῖς οἱ Προοδευτικοὶ ὑπηρετοῦμεν Ἰδέας, ἐνῶ οἱ ἐξ ἧς ἀπεφοίτησαν Σχολῆς ἀβερωφικοὶ ἐγκάθετοι, εἶναι τοῖς πᾶσι γνωστὸν εἰς τὶ ἀποβλέπουν...

Η ΑΓΡΟΤΙΚΗ ΑΠΑΘΛΙΩΣΙΣ

«Διεπιστώθη ἀπὸ τὴν σχετικὴν ἔρευναν, ὅτι ἡ θέσις τῶν ἀγροτικῶν πληθυσμῶν εἰς τὴν Ἑλλάδα κατὰ τὰ ἔτη 1955—1960 εἶναι ἀθλία. Τριακόσιαι χιλιάδες ὀρεσείβιοι Ἕλληνες πρέπει νὰ εὕρουν ἄλλον τρόπον διαβιώσεως μέχρι τοῦ ἔτους 1975. Τὰ 38 ἑκατοστὰ τῶν ἀγροτῶν εὑρίσκονται ὑπὸ πολὺ ἀβεβαίας οἰκονομικὰς συνθήκας· τὸ δὲ πενταετὲς σχέδιον εἶναι ἐλλιπές, ὡς πρὸς τὴν ἀξιοποίησιν τῆς γῆς. Τὰ τελευταῖα μέτρα ἀγροτικῆς μεταρρυθμίσεως ἐλήφθησαν εἰς τὴν Ἑλλάδα τὸ 1952».

Τὰ ἀνωτέρω διαπιστοῦνται εἰς μίαν μελέτην, πρὸ ἡμερῶν κυκλοφορήσασαν εἰς τὴν Νέαν Ὑόρκην καὶ συνταγεῖσαν παρὰ τῶν ἐμπειρογνωμόνων τῆς Γραμματείας τοῦ Ο.Η.Ε. τοῦ Ὀργανισμοῦ Τροφίμων καὶ Γεωργίας καὶ τοῦ Διεθνοῦς Ὀργανισμοῦ Ἐργασίας. Πρόκειται περὶ καταφανοῦς ἀπουσίας τῶν «μυστικῶν κονδυλίων», διότι ὑπάρχουν καὶ ἄνθρωποι, οἱ ὁποῖοι δὲν ὑποκύπτουν εἰς τὸ χρῆμα τοῦ κ. Τοσίτσα. Ὅταν δὲ τὰ ἀνωτέρω λέγουν ξένοι ἐπιστήμονες καὶ Ὀργανισμοὶ διεθνοῦς κύρους, τὶ νὰ εἴπομεν ἡμεῖς;

ΒΙΟΓΡΑΦΙΑ ΚΑΙ ΔΗΜΟΚΡΑΤΙΑ

Νομάρχης ἐπὶ Δικτατορίας Μεταξᾶ. Ἀπόλεμος τοῦ ἔτους 1940—41. Καλοπερνῶν ἐν τῷ ἐξωτερικῷ κατὰ τὴν ἐθνικὴν ἀντίστασιν. Ἀμέτοχος τοῦ ἀγῶνος κατὰ τῶν συμμοριτῶν. Φιλελεύθερος κατὰ τὸ 1946—49. Μεταπηδᾶ εἰς τὴν ΕΠΕΚ τοῦ ἀειμνήστου Πλασσῆρα. Ὀργανωτὴς τοῦ Κόμματος τῶν Φιλελευθέρων στὰ Γιάννενα, προδίδει τὰς γραμμὰς καὶ προχωρεῖ εἰς τὸν Συναγερμὸν Παπάγου —Μαρκεζίνη. Μεταπηδᾶ εἰς τὸν Καραμανλῆν. Οἱ πάντες ἀντελήφθησαν ἐκ τοῦ βιογραφικοῦ περὶ τίνος πρόκειται. Αὐτὸς νῦν ὁμιλεῖ περὶ δημοκρατίας. Ἀλλὰ ἡ Δημοκρατία θέλει συνέπειαν καὶ οὐδέποτε δικτατορικὸν παρελθόν, ὡς ὁ τέως αὐτὸς νομάρχης τοῦ Μεταξᾶ. Ἀπαιτεῖ σεβασμὸν ἠθικῶν ἀξιῶν καὶ ὄχι ἀποφυγὴν μηνύσεως τῶν «συκοφαντούντων αὐτὸν ἀθηναϊκῶν ἐντύπων. Δὲν δύναται συνεπῶς νὰ ὁμιλῇ περὶ Δημοκρατίας ὁ κ. Τοσίτσας. Ἂς ἀφίσῃ εἰς τοὺς ἄλλους τὴν ἰσμὴν αὐτήν, τοὺς ἔχοντας δηλαδὴ τοὐλάχιστον συνέπειαν πολιτικῶν πεποιθήσεων.

ΟΙ ΑΚΤΗΜΟΝΕΣ ΜΕΤΣΟΒΟΥ

Εἰς ἀπάντησιν σχετικοῦ σχολίου μας, ἡ Διεύθυνσις Γεωργίας Νομοῦ Ἰωαννίνων, μᾶς ἐγνώρισεν, ὅτι τὸ 1961, προεμιμήθησαν ἄλλαι περιοχαὶ εἰς τὴν τοπογράφησιν τῶν ὑπὸ διανομὴν στρεμμάτων, ἀντὶ τοῦ Μετσόβου. Κατὰ λογικὴν συνέπειαν, ἐφέτος θὰ προτιμηθοῦν οἱ ἀκτήμονες Μετσόβου. Ὑπάρχει μάλιστα ἐπ' αὐτοῦ καὶ ἡ ὑπ' ἀριθ. 10168)30—3—62 Διαταγὴ τοῦ Ὑπουργοῦ Γεωργίας. Ἐν τούτοις, ἐξ ὅσων ἔχομεν ὑπ' ὄψιν μας καὶ ἰδίως ἐκ τῶν κατευθύνσεων τῶν Τοπογραφικῶν Συνεργείων, τὰ ὁποῖα ἤδη ἐργάζονται εἰς τὴν ὑπαιθρον, δὲν βλέπομεν καὶ πρόθεσιν μεταβάσεως τινὸς ἐξ αὐτῶν εἰς Μέτσοβον. Θὰ παρακολουθήσωμεν συνεπῶς τὸ ὑπολειπόμενον πεντάμηνον 1962, διὰ νὰ ἴδωμεν: Θὰ γίνῃ ἡ Τοπογράφησις εἰς Μέτσοβον; Ἐὰν ὄχι θὰ ἐπιβεβαιωθοῦν οἱ φόβοι τῶν ἀτυχῶν ἀκτημόνων τοῦ φεουδάτου Μετσόβου, ὅτι προετοιμάζεται διαρπαγὴ τῶν στρεμμάτων ὑπὲρ τοῦ Τοσιτσείου Ἱδρύματος.

ΟΙ ΣΠΟΥΔΑΣΤΑΙ ΤΕΧΝΙΚΩΝ ΣΧΟΛΩΝ

Ἀπόφοιτος μιᾶς τῶν τεχνικῶν Σχολῶν τῆς πόλεώς μας παρεκάλεσε νὰ ἐργασθῇ ὡς βοηθὸς τοπογραφικοῦ συνεργείου, κατὰ τὸ τρίμηνον χρονικὸν διάστημα τῶν ἐαρινῶν τοπογραφήσεων ὑπαίθρου. Ἀντὶ ἀπαντήσεως τοῦ ἐπεδείχθη κατάλογος ἀποφοίτων γυμνασίου, παραπλεύρως τοῦ ὀνόματος ἑκάστου τῶν ὁποίων, ἐσημειοῦτο τὸ ὄνομα τοῦ προτείναντος ἐρεδικοῦ βουλευτοῦ. Δὲν μᾶς ξενίζει ἡ τακτικὴ τῆς κυβερνώσης φαυλοκρατίας. Ἐκεῖνο τὸ ὁποῖον εἶναι σημαντικόν, εἶναι τὸ γεγονὸς τῆς μὴ προτιμήσεως σπουδαστῶν τῶν τεχνικῶν σχολῶν, οἱ ὁποῖοι λόγῳ εἰδικότητος τοὐλάχιστον, ἔδει νὰ προτιμῶνται παντὸς ἄλλου. Τὶ λέγει ἐπ' αὐτοῦ ὁ μαγευρεύσας τὴν «Ἡμέραν τοῦ Ἠπειρώτου Σπουδαστοῦ»;

ΤΑ... ΥΠΕΡΕΣΟΔΑ

Κατὰ τὴν λογοδοσίαν τῶν...

ΣΥΝΕΧΕΙΑ ΕΙΣ ΤΗΝ 4ην ΣΕΛΙΔΑ

Η ΜΕΓΑΛΗ ΑΥΤΑΠΑΤΗ ΤΟΥ ΛΑΟΥ ΜΑΣ

ΕΡΕ: ΤΟ ΚΟΜΜΑ ΤΗΣ ΑΜΑΡΤΙΑΣ

ΠΟΥ ΝΑΙ ΜΕΝ ΕΙΝΑΙ ΔΕΞΙΟΝ ΑΛΛΑ ΔΙΟΙΚΕΙΤΑΙ ΑΠΟ...;

Οἱ χθεσινοὶ κομμουνισταὶ σημερινοὶ διαφωτισταὶ τοῦ πολιτεύματος.—Οἱ γνήσιοι ὅμως ἀγωνισταὶ μένουν στὸ δρόμο.

ΑΘΗΝΑΙ. (Ἰδ. Ὑπ.).— Ὅταν φέρῃ εἰς τὴν μνήμη του κανεὶς τοὺς ἰσχυρισμούς, προεκλογικούς καὶ μετεκλογικούς, τοῦ ἀρχηγοῦ τῆς ΕΡΕ κ. Κ. Καραμανλῆ συμφωνα πρὸς τοὺς ὁποίους τὸ κόμμα αὐτὸ εἶναι τὸ ἀντιπροσωπεῦον τὴν δεξιὰν παράταξιν, εἶναι νὰ τραβᾷ τὰ μαλλιά του. Καὶ τοῦτο διότι ἡ γραμμὴ ἀλλὰ καὶ τὰ θεμέλια τοῦ κόμματος αὐτοῦ ὅταν τὰ ψηλαφίσῃ προσεκτικὰ κανείς, ὅταν δηλαδὴ θέσῃ τὸν δάκτυλον ἐπὶ τῶν τύπων τῶν ἴλων, τότε θὰ διαπιστώσῃ κάτι τὸ ἐξωφρενικόν. Ἕνα κόμμα γιὰ νὰ ἔχῃ τὸ δικαίωμα νὰ φέρῃ τὸ ἀξίωμα τῆς ἀντιπροσωπεύσεως τῆς δεξιᾶς ἢ τῆς ἐθνικόφρονος παρατάξεως θὰ πρέπει τόσον αἱ ἀρχαί του, ὅσον καὶ τὰ στελέχη του νὰ εἶναι τοποθετημένα ἐπὶ τῆς πλέον γνησίας γραμμῆς ἐθνικῆς πίστεως. Τό τε τὸ κόμμα αὐτὸ ἐπαξίως κατέχει ἢ δικαιοῦται ἴσως καὶ ἀποκλειστικὴν ἀντιπροσώπευσιν τῆς παρατάξεως ἐκείνης, ἡ ὁποία ἠγωνίσθη μὲ σθένος καὶ εἶναι διατεθειμένη ἂν οἱ καιροὶ τὸ ἀπαιτήσουν γιὰ τὴν ἐδραίωσιν τοῦ ἐθνικιστικοῦ πολιτεύματός μας, τῆς βασιλευομένης δημοκρατίας. Ἡ ΕΡΕ μὲ τὰ στελέχη της, χοροστατοῦντος τοῦ ἀρχηγοῦ της εὐλογοῦντος τὰ γένια του προεκλογικῶς, διέδιδε εἰς ὅλα τὰ μήκη καὶ πλάτη τῆς Ἑλληνικῆς ἀπμοσφαίρας ὅτι τὸ συ

Η ΗΠΕΙΡΩΤΙΚΗ ΕΓΚΥΚΛΟΠΑΙΔΕΙΑ

Ο ΘΑΝΑΣΗΣ ΒΑΓΙΑΣ ΥΠΗΡΞΕΝ ΠΡΟΔΟΤΗΣ;

Ἀπὸ τὴν ἐποχὴν τοῦ Βαλαωρίτου, κυρίως, ἐπικρατεῖ εἰς τοὺς πολλοὺς ἡ ἰδέα, ὅτι ὁ Θανάσης Βάγιας ὑπῆρξεν ἕνας ἀπὸ τοὺς προδότας τοῦ ἀγῶνος τοῦ 21 καὶ τοῦ ἀγῶνος τῶν Σουλιωτῶν ἐναντίον τοῦ Ἀλῆ Πασᾶ. Ὅτι αὐτὸς ἐπὶ κεφαλῆς τῶν Τουρκαλβανῶν ἔσφαξε τοὺς ὀκτακοσίους Γαρδικιώτας, κλεισμένους εἰς τὸ χάνι τῆς Βαλιερέ, ἀφοῦ πρῶτον εἶχε πυρποληθῆ τὸ Γαρδίκι.

Ὁ Ἀλῆς, τοῦ ὁποίου πιστὸς φίλος καὶ ὑπασπιστὴς ἦτο ὁ Θανάσης Βάγιας, ἤθελε νὰ πάρῃ ἐκδίκησιν ἀπὸ τοὺς Γαρδικιώτες διότι ἐξύβριζαν θανασίμως τὴν μητέρα του Χάμκω καὶ τὴν ἀδελφήν του Χαϊνίτσαν. Ὅταν δὲ ἔγινε πανίσχυρος, ἐξωθούμενος ἀπὸ τὴν ἐκδικητικὴν Χάμκω, ἀπεφάσισε τὴν ἐξόντωσιν Γαρδικιωτῶν καὶ ἀνέθεσε τὸ ἔργον εἰς τὸν Θανάσην Βάγιαν.

Αὐτὰ ἀνέφερεν ὁ Πουκεβίλ εἰς τὴν Ἱστορίαν τῆς Ἑλληνικῆς Ἐπαναστάσεως. Εἰς αὐτὰ ἐβασίσθη καὶ ὁ Βαλαωρίτης καὶ ἔγραψε τὸ περίφημον ποίημά του ὑπὸ τὸν τίτλον «Θανάσης Βάγιας», μὲ τὴν ἐμφάνισιν τοῦ Βάγια, ὡς βουκόλακος εἰς τὴν γυναῖκα του, ἡ ὁποία, τρέμουσα ἀπὸ τὸν φόβον της, πιάνει τὸ φυλακτό της μὲ τὸ Τίμιον Ξύλο:

Τὴ μαύρη, ἐγλύτωσε τὸ φυλα-
(χτό της·
κάποιος ἐσβύστηκε ἀπ' τὸ
(πλευρό της.
Τότε ἀκούσθηκε κι' ἡ κουκου-
(βάγια
ἔξω, ποὺ ἐφώναζε: «Θανάση
(Βάγια!».

Πρέπει νὰ σημειωθῆ ὅτι οἱ Γαρδικιῶται, Χριστιανοὶ ἐκμουσουλωανισθέντες, εἶχαν ἀναδειχθῆ οἱ χειρότεροι διώκται τοῦ ἑλληνισμοῦ. Ἀσχέτως ὅμως τούτου πλὴν τῆς ἀνωτέρω βεβαιώσεως τοῦ Πουκεβίλ, οὐδεμία ἄλλη ἱστορικὴ πηγὴ ἀναφέρει καὶ ἁπλῆν λέξιν περὶ Θανάση Βάγια· ἐπίσης δὲ καὶ ὁ Χαπτζῆ Σεχρέτης, ὁ ποιητὴς τῆς Αὐλῆς τοῦ Ἀλῆ Πασᾶ, ποὺ ἔγραψε τὴν «Ἀληπασιάδας εἰς τὴν Ἑλληνικὴν, οὐδὲν ἀπολύτως λέγει διὰ τὸν Βάγιαν. Καὶ κανεὶς δὲν θὰ τὸν ἀνέφερε σήμερον, ἂν δὲν ἐμεσολαβοῦσαν οἱ στίχοι τοῦ Βαλαωρίτου.

⁂

Εἰς τὴν βιβλιοθήκην τοῦ Οἴκουμενικοῦ Πατριαρχείου τῆς Κωνσταντινουπόλεως, σώζονται ἔγγραφα στοιχεῖα, τὰ ὁποῖα ἐχρησιμοποίησεν ὁ Μητροπολίτης Ἀθηναγόρας διὰ ν' ἀποκαταστήσῃ τὴν μνήμην τοῦ Βάγια μεταξὺ αὐτῶν δὲ ἐσώζετο —ἄδηλον, ὅμως, ἂν σώζεται ἀκόμη— καὶ ἐπιστολὴ πρὸς τοὺς ἐν Βεσσαραβίᾳ Δελβινακιώτας, πρὸς τοὺς ὁποίους ἔγραψεν εἰς τὰ 1827, καὶ τοὺς προέτρεπε νὰ ἐπιτελέσουν τὸ πατριωτικὸν των καθῆκον καὶ νὰ βοηθήσουν τὴν γενέτειράν των, τὸ Δελβινάκι, τὸ ὁποῖον ἐκινδύνευε νὰ περιέλθῃ διὰ τὰ χρέη του εἰς τοὺς Τούρκους μπέηδες. «Καὶ ἂν εἴχατε, ἔγραφε, κάποια δίκαια παράπονα κατὰ τῆς πατρίδος, μόλον τοῦτο δὲν ἔπρεπε νὰ βαστάξῃ ἡ ψυχή σας, ἀδέλφια, νὰ σκορπίζετε τὰ πλούτη σας εἰς τὴν ξένην».

Ἦτο δὲ τὸ Δελβινάκι αὐτό, προπύργιον ἑλληνικόν, τόσον, ὥστε ὁ Ἀλῆ Πασᾶς νὰ εἴπῃ κάποτε:

—Ἀπὸ τὸ ἕνα μέρος οἱ Σουλιῶτες, ἀπὸ τὸ ἄλλο οἱ Δελβινακιῶτες, μὲ τὸν παπᾶ τους, μοῦ ἄσπρισαν τὰ γένεια!...

Ἂν, λοιπόν, ὁ Θανάσης Βάγιας ἔπρεπε νὰ θεωρηθῆ προδότης διότι ὑπηρέτησεν ἁπλῶς εἰς τὴν Αὐλὴν τοῦ Ἀλῆ Πασᾶ, θὰ ἔπρεπε τὸ ἴδιον νὰ ἰσχύσῃ καὶ δι' ἕνα πλῆθος ἄλλων Ἑλλήνων, οἱ ὁποῖοι ἀνεδείχθησαν ἥρωες κατὰ τὴν Ἐπανάστασιν τοῦ 21. Σημειωτέον δέ, ὅτι μὲ τὴν ἐπέμβασιν τοῦ Βάγια δὲν ἐσώθη μόνον τὸ Δελβινάκι· ἐσώθη προηγουμένως καὶ ἡ Ζίτσα καθὼς καὶ πλεῖστα ἄλλα χωριά.

Μετὰ τὸν φόνον τοῦ Ἀλῆ Πασᾶ ὅσοι ἀπὸ τοὺς περὶ αὐτὸν διεσώθησαν διεσκορπίσθησαν, ὅπου τοὺς ἦτο δυνατόν. Ὁ Βάγιας συλληφθεὶς ἀπὸ τὰ Σουλτανικὰ στρατεύματα μαζὶ μὲ τὴν Κυρὰ—Βασιλικὴν τοῦ Ἀλῆ Πασᾶ, ἀπεστάλη εἰς τὴν Κωνσταντινούπολιν, ὅπου ἀπηλευθερώθη μὲ τὴν ἐγγύησιν τοῦ τότε Πατριάρχου. Εἰς τὴν Βασιλίδα δὲ διαμένων, ὁ Βάγιας ἐγνωρίσθη μὲ τὸν Μιλὸς τῆς Σερβίας, ὁ ὁποῖος τοῦ ὑπεσχέθη νὰ ἔχῃ εἰς τὴν φροντίδα του τὸ ἕνα ἀπὸ τὰ παιδιὰ του. Ὄντως δέ, ὁ Μιλὸς ἀπέστειλεν εἰς τὸ Παρίσι τὸν νεώτερον γυιὸν τοῦ Βάγια, Κωνσταντῖνον, μὲ τὸν ἴδιον του γυιόν, Μιχαήλ, ποὺ ἐβασίλευσε κατόπι εἰς τὴν Σερβίαν.

Μέχρι τῆς Ἑλληνικῆς Ἐπαναστάσεως καὶ κατὰ τοὺς μετέπειτα χρόνους, ἕως ὅτου ὁ Βαλαωρίτης ἔγραψε τὸ περίφημον ποίημά του κατὰ τοῦ Βάγια, κανεὶς δὲν διενοήθη νὰ τὸν χρίσῃ προδότην. Οὐδεμία εἶχε διατυπωθῆ κατηγορία ἐναντίον του. Ποῖος ὅμως λογικὸς ἄνθρωπος θὰ ἠμποροῦσε νὰ διανοηθῆ παρομοίαν κατηγορίαν, ἀφοῦ ἦτο γνωστὴ ἡ πατριωτικὴ συμπεριφορὰ τοῦ Βάγια —τόσον γνωστή, μάλιστα, ὥστε ὁ Καποδίστριας νὰ στείλῃ ἐξ ἰδίων, τὸν ἄλλον υἱόν του, τὸν Ἰωάννην, νὰ σπουδάσῃ ἰατρικὴν εἰς Πίζαν τῆς Ἰταλίας, καὶ νὰ διορίσῃ τὸν ἴδιον, ὅταν ἠλευθερώθη ἀπὸ τοὺς Τούρκους, ἐπιστάτην εἰς τὸν ἐθνικὸν ἀγρόκτημα τῆς Τίρυνθος; Θὰ ἦτο δυνατὴ τόση εὔνοια ἀπὸ μέρους τοῦ πρώτου κυβερνήτου τῆς Ἑλλάδος πρὸς ἕνα προδότην τοῦ Ἔθνους;...

ΧΡ. ΑΓΓΕΛΟΜΑΤΗΣ

Ο ΣΥΝΔΕΣΜΟΣ ΑΠΟΣΤΡΑΤΩΝ ΟΠΛΙΤΩΝ ΧΩΡ)ΚΗΣ ΙΩΑΝΝΙΝΩΝ

Ὁ Σύλλογος ἀποστράτων ὁπλιτῶν Χωρ)κῆς, ἀντιπροσωπεύων τὴν παρελθοῦσαν Κυριακὴν εἰς τὴν τελετὴν τῶν ἀποκαλυπτηρίων Ἡρώου Ροδοβιζίου διὰ τοῦ γραμματέως αὐτοῦ κ. Εὐαγγέλου Πάνου ὁ ὁποῖος κατέθεσε καὶ στέφανον ἐκ μέρους τοῦ συνδέσμου.

ΗΠΕΙΡΩΤΙΚΗ ΖΩΗ ΚΑΙ ΚΙΝΗΣΙΣ

Κοινωνικά

ΑΡΡΑΒΩΝΕΣ

Στέλιος Χατζηπαυλῆς —Δήμητρα Μπότση, ἠρραβωνίσθησαν. Θερμὰ συγχαρητήρια.

Π. Β. Γ.

ΓΕΝΝΗΣΕΙΣ

Ὁ κ. Βασ. Γιαννᾶκος, δικηγόρος, ἐγένετο παππᾶς ὑγιεστάτου ἐγγόνου, ἐκ τῆς εἰς Νέαν Ὑόρκην ἐγκατεστημένης θυγατρός του Κας Μάχης Δ. Γκολφίνου. Τὰς θερμοτέρας εὐχάς μου.

Θ. Π.

ΑΦΙΞΕΙΣ

Ἀφίκετο ἐξ Ἀμερικῆς ἡ ἐκεῖ οἰογενειακῶς ἐγκατεστημένη Κα Πόπη Φ. Μπάκου, μετὰ τῆς θυγατρὸς της, πρὸς ἐπίσκεψιν τῶν ἐδῶ συγγενῶν της.

ΑΝΑΚΟΙΝΩΣΙΣ

Διὰ κάθε μεταναστευτικὸν σας ζήτημα ἀπευθύνεσθε εἰς τὸ πρακτορεῖον ΟΛΥΜΠΙΚ —ΞΠΡΕΣ Μ. Ἀγγέλου 4, τηλ. 6—16. Εἰς αὐτὸ ἀναθέσατε τὴν ἔκδοσιν διαβατηρίων, εἰσιτηρίων κ.λ.π. διὰ Ἀμερικήν, Καναδᾶ, Αὐστραλίαν κ.λ.π.

Ἀντιπρόσωπος Ἰωαννίνων

ΘΕΟΧ. ΔΑΣΚΑΛΟΠΟΥΛΟΣ

ΓΩΝΙΕΣ ΤΩΝ ΙΩΑΝΝΙΝΩΝ

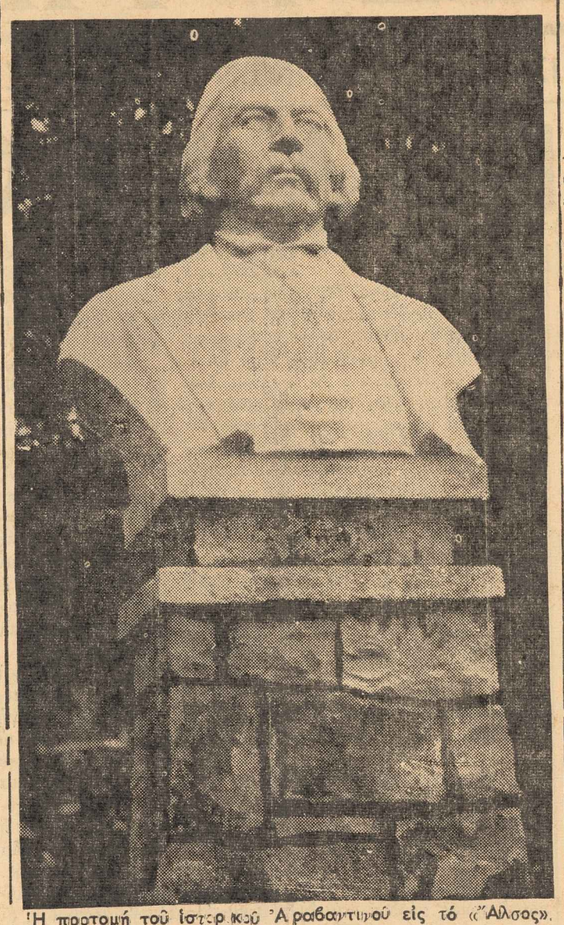

Ἡ προτομὴ τοῦ ἱστορικοῦ Ἀραβαντινοῦ εἰς τὸ «Ἄλσος».

ΑΔΙΑΚΡΙΤΕΣ ΜΑΤΙΕΣ ΣΤΗΝ ΠΟΛΙΝ ΜΑΣ

—Η ΠΙΝΑΚΙΔΑ τοῦ Κτηνιατρείου Ἰωαννίνων, χρειάζεται βάψιμο. Ἔχασε τὸ χρῶμα της καὶ εἶναι ἄσχημη.

—Η ΟΔΟΣ Γαριβάλδη πρέπει νὰ πάρῃ σειρά, εἰς τὴν κατασκευήν της. Ἢ νὰ τοποθετηθῆ πινακὶς ἀπαγορεύουσα τὴν κυκλοφορίαν.

—ΠΕΤΡΕΣ πέφτουν ἀπὸ τὸ Κάστρο πλησίον τοῦ «12». Ἐκ τὸς ἀπὸ τὸν κίνδυνον, δείχνουν καὶ ἐγκαπάλειψιν.

—ΥΔΡΟΒΙΑ φυτὰ (νέρατα) στὴν παραλίαν Κυρᾶ—Φροσύνης, δίδουν ἐντύπωσιν τέλματος. Σαπίζουν δὲ τώρα καὶ ἀποδίδουν δυσοσμίαν.

—ΥΠΟΛΟΙΠΑ τῆς παράγκας τοῦ Μώλου, ἔμειναν ἐπὶ τόπου. Δὲν θὰ τὰ μετακινήσῃ κανείς;

—ΤΗΛΕΦΩΝΟΝ χρειάζεται ἡ Ζωσιμαία Βιβλιοθήκη. Ὑπάρχει ἐλπὶς προτεραιότητος;

—ΚΑΚΟΓΟΥΣΤΗ καὶ πρόχειρη ἡ ἀπαγορεύουσα τὴν εἴσοδον ὀχημάτων εἰς τὸν Ναυτικὸν Ὅμιλον. Ἂς ἀντικατασταθῆ γιὰ νὰ μὴν γελᾶνε οἱ ξένοι.

—ΟΙ ΛΑΜΠΕΣ τῆς ὁδοῦ Κουγκίου, φωτίζουν μόνον τὴν βάσιν ποὺ εἶναι βιδωμένες. Τὸ ἴδιο συμβαίνει στὴν ὁδὸν Αἰακιδῶν, Ρῶμα Ἀγ. Κοσμᾶ.

—ΑΠΟΠΝΕΕΙ δυσοσμίαν τὸ φρεάτιον τῆς ὁδοῦ Σουλίου. Αὐτὸς ὁ δρόμος ἔχει τὸ ρεκὸρ τῶν παρανόμων ἀποχετεύσεων.

ΒΛΕΠΟΥΜΕ, ΑΚΟΥΜΕ ΚΑΙ ΣΗΜΕΙΩΝΟΥΜΕ

ΔΙΕΛΥΣΕ τὸν «Ἀτρόμητον», τώρα θὰ διαλύσῃ καὶ τὸν «Ἀβέρωφ» ἔλεγαν μερικοὶ στὸ καφενεῖο τοῦ Ε.Α.Φ. καὶ ἠύχοντο ταχεῖαν εὐόδωσιν τοῦ διαλυτικοῦ ἔργου.

Πρόκειται περὶ τοῦ τέως Προεδρου τοῦ μηδενισθέντος «Ἀτρομήτου» ἐνῶ δὲν πρόκειται τώρα περὶ τῆς ἄλλης ποδοσφαιρικῆς ὁμάδος...

Μὲ κάτι τέτοιες εὐχὲς ὑπεδέχθη ὁ λαὸς τὸν διορισμὸν τοῦ νέου Διευθυντοῦ τῆς «Ἠπειρωταρχίας»...

ΕΚΠΛΗΞΕΙΣ παρουσιάζει ὁ κ. Σακκᾶς, διὰ τὴν ἐφετεινὴν ἐμπροπανήγυριν.

Πρώτη εἶναι ἡ μὴ ἀποστολὴ τῆς διαφημίσεως εἰς τὴν «Προοδευτικήν», ἀπὸ πρόσφατο γινάτι...

Μερικοὶ ὅμως διερωτῶνται, ποιὸς φροντίζει διὰ τὴν μὴ δημοσίευσιν τοῦ Β. Δ)τος «περὶ κηρύξεως τῆς λεωφόρου Καραμανλῆ ὡς τουριστικῆς ὁδοῦ».

Διότι ἂν δημοσιευθῆ θὰ ἡσυχάσῃ καὶ ὁ κ. Δήμαρχος καὶ ἐμεῖς ἀπὸ τὰς ἐξαιρετικὰς συναλλαγὰς πωλήσεως ὑποζυγίων...

ΕΝΔΕΚΑ διακηρύξεις κλπ. ὑπηρεσιῶν ὁ «Ἡρωϊνος», 4 τὸ ἕτερον ἀεροφωνον, 3 ὁ «Ἠπειρ. Ἀγων» καὶ 2 ἡ «Πατρὶς» περιεχοντο εἰς τὰ φύλλα Δευτερας —Τριτης.

Ὅσον ἀφορᾶ τὴν «Προοδευτικὴν», σ' αὐτὴν δὲν στέλλεται καμμία.

Φαίνεται πὼς ἡ Νομαρχία, τὸ Στρατηγεῖον κ.λ.π. ἀπευθύνουν τὰς ἀνακοινώσεις των, πρὸς τὰς ἐφημερίδας, κατὰ βαυμὸν τῆς ἀβερωφικότητος ἑκάστης.

Ἔτσι αἰσθάνονται τὴν Δημοκρατίαν, τὴν ἀκομμάτιστον διοίκησιν καὶ τὰ παρόμοια ἐρεδικὰ φληναφήματα.

ΕΚΑΜΕ καὶ ὀλίγην πολιτικὴν ὁ Βρεττανὸς πρεσβευτής, εἰς τὰ ἐγκαίνια τοῦ Παιδικοῦ Σταθμοῦ Καστρίτσης.

Περιέγραψε τὸ «ἐνδιαφέρον» τοῦ κ. Ἀβέρωφ, ἀλλὰ ἡ διερμηνεύς, ἐκόμπιασε στὴν σχετικὴν μετάφρασιν.

«Γιὰ τὸν Ὑπουργό, τὸν Ὑπουργό, λέει» παρενέβη ὁ μὴ γνωρίζων μὲν τὴν Ἀγγλικήν, μεταφράσας ὅμως ὀρθῶς τὸ ὄνομα, ἀνώτερος ἀστυνομικὸς λειτουργός.

Καὶ τὸ ἀκροατήριον ὑπεδέχθη μὲ παγερότητα, τὴν σχετικὴν ρήσιν.

ΔΙΑΝΑΣΧΕΤΕΙ ἰδιαιτέρως ὁ κ. Σακκᾶς, ἀπὸ τὰς ἐν τόνους κινήσεις Προοδευτικῶν στελεχῶν στὴν ὑπαιθρον.

Δὲν ἠμπορεῖ παρουσία των, νὰ περιγραψῃ τὰ χαρισματα τοῦ Λαμπεντερου κ.λ.π.

Πιστευει εν τουτοις πὼς θὰ βαρευοῦν τελικῶς καὶ θὰ ξαναρχισῃ πάλι τὰ σχετικὰ τροπαρια.

Κι' ὡς μὴν κουράσθησαν τόσα χρονια, ἀναμενοντες τὴν «ὥρα», ἡ ὁποία, φεῦ, ἔρχεται, κ. Δημαρχε...

ΔΗΜΟΤΙΚΟΣ σύμβουλος καὶ μάλιστα τῆς συμπολιτεύσεως, φέρεται διατρήσας τὴν δημοτικὴν ὑπόνομον, πρὸς διοχετευσιν τῶν ἀκαθαρσιῶν τῆς οἰκίας του.

Πρέπει νὰ ἀνακαλυφθῆ, διὰ νὰ τονισθῆ τὸ... ἐνδιαφέρον του, τὸ σχετικὸν μὲ τὴν γενίκευσιν τοῦ μέτρου.

ΣΥΝΕΧΙΖΕΤΑΙ ἡ ἀναχατασκευὴ τῆς ὁδοῦ Τρικάλων —Ἰωαννίνων, ἐπαγγέλλεται ἡ πρωϊνὴ ἀθηναϊκὴ καραμανλίς.

Δὲν ἔμαθε, πὼς πέρα ἀπὸ τὸν Δρῖσκο, δὲν δίνεται οὔτε φράγκο.

Να λενε ψεμματα τα ερεοι κα ἐντυπα, ωλλα να φυλαγωνται και κατωθ.

Διοτι κυκλοφοροῦν καὶ εἰς Ἰωαννινα και τους μαθαινουν...

ΜΕΤΑΞΥ τῶν κραταιῶν, οἱ ὁποιοι διοχετεύουν παρανομως τους βουρους τῶν οικιῶν των εις την ημοτικὴν ὑπονομον, ἀνεφερθησαν καὶ ἄλλοι:

Ἕνα ξενοδοχεῖον μὲ ἰδιοκτήτας ἐκ Μετσόβου, ἕνας ἐπιστημων κλαδου ὑγείας μὲ οἰκιαν παρὰ τὴν Ιλ. Παργης καὶ ἀβεωφικὴν ἰδιότητα...

Ὁ τελευαιος μαλιστα λέγεται ὅτι ἠτησατο καὶ ἄδειαν ἤτις καὶ χορηγεῖται ἡ ἐχορηγηθη ἤδη.

Θα ελεγχθῆ σοβαρῶς κ. Δημομηχανικε, πάσα περιπτωσις καταπαντισμοῦ τῆς δημοσιας ὑγείας.

ΤΙΜΕΛΟΓΙΣΘΗ πὼς τὸ 5% τῆς προμηθειας τῶν λυμεὼνων τῆς ΔΕΗ ἀνῆλθεν εἰς 7.000.000 δολλάρια!...

Δηλαδὴ 210 ἑκατομμύρια δραχμὲς ἢ 630.000 λίρες, ἢ 4.200 ὁκάδες χρυσαῦ, ἢ 84 γεμαροφόρτια.

Σίγουρα θὰ στήσουν ἀνδριάντα εἰς τὴν Πλατεῖαν Συντάγματος πρὸς ἐξύμνησιν τῆς λωποδυσίας...

«ΦΤΥΣΕ ΜΑΣ κατάμουτρα, δροσιζόμεθα κατὰ τὸ θέρος» λέγουν οἱ κυβερνῶντες εἰς τοὺς διαμαρτυρομένους πολίτας.

Τάδε ἔφη συμπαθέστατος καὶ ἐν ταὐτῷ πολυπαθὴς δημοσιογράφος τῶν Ἰωαννινων.

Καὶ μάλιστα εἰς ἐπιστολήν του πρὸς τὸν κ. Πουργάραν Διευθυντὴν τοῦ «Ἐλευθέρου» Ἀθηνῶν.

ΕΝ ΟΝΟΜΑΤΙ τοῦ «Ἠπειρωτάρχου» ὁ κ. Ρόζος ἀνεδέξατο ἐκ τῆς κολυμβήθρας τέκνον εἰς Χρυσοβίτσαν.

Τὴν ἑπομένην ὁ πατὴρ τοῦ βαπτισθέντος διωρίσθη εἰς θέσιν τοῦ Μετσόβου.

Ἐξ οὗ ἀποδεικνύεται ὅτι προσὸν διορισμοῦ ἀποτελεῖ ἡ ... πνευματικὴ συγγένεια.

ΕΝΔΙΑΦΕΡΟΝΤΑ ΝΕΑ ΑΠ ΟΛΗΝ ΤΗΝ ΗΠΕΙΡΟΝ

ΔΕΛΒΙΝΑΚΙ: Καθ' ἃ ἐγνώσθη κατόπιν πρωτοβουλίας τῆς κ. Θάλειας Ἰακωβίδου (Μάνινας τοῦ Παγωνγίου), τῇ συνεργασίᾳ καὶ τῶν ἀδελφοτήτων Βασιλικιωτῶν, Βησσανιωτῶν καὶ Δελβινακιωτῶν καὶ τοῦ Ἑλληνικοῦ Ταπητουργικοῦ ὀργανισμοῦ θὰ ἱδρυθοῦν 3 ταπητουργικαὶ σχολαὶ ἤτοι εἰς Δελβινάκιον, Βήσσανην καὶ Βασιλικόν.

ΠΩΓΩΝΙΑΝΗ: Ὁ γαλακτοκομικὸς συνεταιρισμὸς Πωγωνιανῆς ἀπεφάσισε τὴν σύναψιν δανείου παρὰ τῆς Ἀγροτικῆς Τραπέζης, διὰ τὴν κατασκευὴν συγχρόνου τυροκομείου, πρὸς ἐπεξεργασίαν τοῦ γάλακτος τῆς πέριξ περιοχῆς.

ΞΗΡΟΒΑΛΤΟΣ: Οἱ ἀπόδημοι Πωγωνήσιοι κ.κ. Σπῦρος καὶ Γεώργιος Λύτου, διέθεσαν 100 δολλάρια, διὰ τὸν ἠλεκτροφωτισμὸν τῆς κεντρικῆς ἐκκλησίας τοῦ ὡς ἄνω χωρίου ἰδιαιτέρας αὐτῶν πατρίδος.

ΠΕΤΡΑ— ΖΑΓΟΡΙΟΥ: Ἡ ἐφετεινὴ ἐσοδεία φράουλας ὑπῆρξεν ἀρκετὰ ἱκανοποιητική. Ἀντιθέτως ὅμως ἡ λοιπὴ καρποπαραγωγὴ ἤτοι μήλων, καρυδιῶν κλπ. δὲν προβλέπεται μεγάλη.

ΤΟ ΔΙΔΑΚΤΗΡΙΟΝ ΜΕΡΟΠΗΣ

ΑΝΩ ΜΕΡΟΠΗ ΠΩΓΩΝΙΟΥ. (Τοῦ ἀντ)τοῦ μας).— Ἀφίκετο προχθὲς ἐνταῦθα ὁ ὑπομηχανικὸς κ. Ἀπ. Βερτόπουλος, ὁ ὁποῖος ἐγκατέστησεν τὸν ἐργολάβον διὰ τὴν ἔναρξιν τῶν ἐργασιῶν μερικῆς ἐπισκευῆς τοῦ διδακτηρίου τῆς Κοινότητος. Οἱ κάτοικοι τῆς κοινότητος καὶ ὁ πρόεδρος προθύμως θὰ συμβάλουν διὰ τὴν ἀνακαίνισιν τοῦ ἐν λόγῳ κτιρίου, κατόπιν τῆς ὑπὸ τῆς Νομαρχίας διατεθείσης πισώσεως ἐκ 50 χιλ. δρ. Μαζὶ ὅμως μὲ τὰς εὐχαριστίας των πρὸς τὸν κ. Νομάρχην, πιστεύουν ὅτι θὰ δοθῆ καὶ ἄλλη πίστωσις, ὥστε νὰ ἐπιτευχθῆ ἡ πλήρης ἐπιδιόρθωσις τοῦ διδακτηρίου τοῦ ἀκριτικοῦ χωρίου μας.

ΤΗ ΣΥΜΒΟΛΗ ΤΟΥ ΣΤΡΑΤΟΥ ΕΞΕΤΕΛΕΣΘΗΣΑΝ ΕΡΓΑ

ΑΝΩ ΡΑΒΕΝΙΑ. (Τοῦ ἀντοπολιτοῦ μας).— Ἡ πραγματοποίησις τῆς κατασκευῆς τοῦ ἀμαξιτοῦ δρόμου ἀπὸ τὸ χωρίον μας πρὸς τὰ Κάτω Ῥαβένια καὶ ἡ δι' αὐτοῦ σύνδεσίς μας μετὰ τῆς ἐπαρχίας Πωγωνίου ὡς καὶ ἡ κατασκευὴ τοῦ χώρου τῆς πλατείας μας ἔδωσεν χαρὰν καὶ ἱκανοποίησιν εἰς ὅλους τοὺς κατοίκους. Τὰ ὡς ἄνω ἔργα ἐξετελέσθησαν χάριν εἰς τὴν εὐγενῆ προσφορὰν τοῦ στρατοῦ μας δι' ὃ καὶ ἡ κοινότης ἀπέστειλεν πρὸς τὸν διοικητὴν τῆς 8ης Μεραρχίας θερμὸν εὐχαριστήριον.

ΕΠΙΣΚΕΨΗ ΤΟΥ ΑΡΔΕΥΤΙΚΟΥ ΕΡΓΟΥ

ΠΕΡΔΙΚΑ.— Ἐξετελέσθη πρὸ ἡμερῶν ἡ ἐκχωμάτωσις τοῦ ἔργου ὑδρομαστεύσεως παρὰ τὴν θέσιν «Πηγὲς» καὶ οὕτω ἐξησφαλίσθη ἡ ἐπάρκεια ὕδατος διὰ τὴν ἄρδευσιν τῶν εἰς θέσιν «ποτιστικὰ» κειμένων ἀγρῶν. Τὸν προωθητῆρα διὰ τοῦ ὁποίου ἐγένετο τὸ ἔργον, διέθεσε τὸ 708 Τ. Μηχ. 8ης Μεραρχίας.

Η ΔΡΑΣΙΣ ΤΟΥ ΔΗΜ. ΣΧΟΛΕΙΟΥ ΑΣΠΡΟΧΩΡΙΟΥ

ΑΣΠΡΟΧΩΡΙ. (Τοῦ ἀντοποκριτοῦ μας).— Ἐπαινετὴν δρᾶσιν ἐπέδειξεν καθ' ὅλην τὴν σχολικὴν περίοδον ὁ διευθυντὴς τοῦ Δημοτικοῦ Σχολείου τῆς κοινότητός μας κ. Χρῆστος Γκουνόπουλος. Πέραν τῶν ἐσωσχολικῶν καθηκόντων του, ἐπρωτοστάτησεν σὲ πολλὲς ἐργασίες αἱ ὁποῖες εἶχον σὰν ἀποτέλεσμα τὴν προαγωγὴν διαφόρων θεμάτων τοῦ συνοικισμοῦ Κάτω Ἀσπροχωρίου, δι' ὃ καὶ κατὰ τὰς ἐπιδείξεις ἀπέσπασε τὰς θερμὰς εὐχαριστίας τῶν κατοίκων.

ΑΙ ΕΚΛΟΓΑΙ ΕΝΩΣΕΩΣ ΓΕΩΡΓΙΚΩΝ ΣΥΝ)ΣΜΩΝ

Ἠτήθη ὁ κ. Ν. Μητροκώστας

Τὴν Τετάρτην ἐγένοντο εἰς τὰ γραφεῖα τῆς Ἑνώσεως Γεωργικῶν Συνεταιρισμῶν Ἰωαννίνων ἐκλογαὶ μεταξὺ τῶν ἀντιπροσώπων αὐτῆς διὰ τὴν ἀνανέωσιν τῆς θητείας καὶ κατανομῆς τῶν ἀξιωμάτων τοῦ διοικητικοῦ συμβουλίου αὐτῆς. Κατ' αὐτὰς ἐξελέγησαν οἱ κάτωθι: Πρόεδρος Δημήτριος Τασιούλλας, Α' ἀντιπρόεδρος Ζαχαρίας Ἐξάρχου, Β' ἀντιπρόεδρος Χρῆστος Μπουκουβάλλας, Γραμματεὺς Στέφανος Μπαλτογιάννης.

ΕΝΤΟΝΟΣ ΔΙΑΜΑΡΤΥΡΙΑ ΤΟΥ ΕΡΓ. ΚΕΝΤΡΟΥ ΒΟΛΟΥ

ΒΟΛΟΣ.— Τὸ Ἐργατικὸν Κέντρον τῆς πόλεώς μας ἀπέστειλεν νέαν ἐντονωτάτην διαμαρτυρίαν πρὸς τὴν κυβέρνησιν ὑπὲρ τῆς ὁλοσχεροῦς διαγραφῆς τῶν στεγαστικῶν ἀραγῶν τῶν σεισμοπαθῶν. Εἰς ἀναλόγους ἐνεργείας θὰ προβοῦν καὶ ἄλλαι ὀργανώσεις, καθόσον ἐγνώσθη ὅτι ἐντὸς τῶν ἡμερῶν κοινοποιεῖται πρὸς τὰ ὑποκαταστήματα τῆς ΑΤΕ διαταγὴ τοῦ ὑπουργείου Οἰκονομικῶν διὰ τὴν ἔναρξιν τῶν στεγαστικῶν ἀραγῶν τὸν προσεχῆ Ὀκτώβριον.

Η ΚΙΝΗΣΙΣ ΤΟΥ ΚΟΜΜΑΤΟΣ ΤΩΝ ΠΡΟΟΔΕΥΤΙΚΩΝ

ΣΥΣΚΕΨΙΣ ΕΙΣ ΑΡΤΑΝ

Τὴν παρελθοῦσαν Τετάρτην συνῆλθον ἐν Ἄρτῃ εἰς κοινὴν σύσκεψιν αἱ Νομαρχιακαὶ Ἐπιτροπαὶ Ἰωαννίνων καὶ Ἄρτης. Κατ' αὐτὴν ἐξητάσθησαν ὀργανωτικὰ θέματα καὶ διεπιστώθη ἡ ἐνεργὸς συμμετοχὴ εἰς τὴν κίνησιν τοῦ Κόμματος, τῶν στελεχῶν τῶν δύο Νομῶν.

Η ΕΠΙΤΡΟΠΗ ΤΥΠΟΥ

Τὴν Πέμπτην συνῆλθεν εἰς συνεδρίασιν ἡ Ἐπιτροπὴ Τύπου καὶ Διαφωτίσεως τῆς Νομαρχιακῆς Ἐπιτροπῆς Ἰωαννίνων. Κατ' αὐτὴν ἀπεφασίσθη ἡ διοργάνωσις ὁμιλιῶν καὶ διαλέξεων εἰς τὰ μεγάλα χωρία τῆς ὑπαίθρου, κατὰ τὴν διάρκειαν τοῦ θέρους.

ΤΑ ΣΤΕΛΕΧΗ ΥΠΑΙΘΡΟΥ

Κατόπιν σχετικῆς ἐγκυκλίου, ὁ Πρόεδρος τῆς Νομ)κῆς Ἐπιτροπῆς Ἰωαννίνων ἐδέχθη καθ' ὅλην τὴν ἑβδομάδα Στελέχη τῆς ὑπαίθρου. Προσῆλθον κατὰ τὴν ἑβδομάδα αὐτὴν στελέχη Ἐλεούσης, Χρυσοβίτσης, Ἀραχωβίτσης, Πεστῶν, Ῥωμανοῦ, Ἁγ. Νικολάου, Μετσόβου, Γρεβενητίου κ.λ.π.

ΣΤΕΛΕΧΗ ΤΟΥ ΚΕΝΤΡΟΥ

Εἰς τὴν ἐν Σκλίβανῃ οἰκίαν του ὁ βουλευτὴς τῶν Προοδευτικῶν κ. Ἀλ. Παπαδόπουλος, ἐδέχθη κατὰ τὴν παρελθοῦσαν ἑβδομάδα Στελέχη τῆς Κεντρικῆς Ἐπιτροπῆς. Διεξήχθη συζήτησις μὲ συμμετοχὴν καὶ στελεχῶν ἐξ Ἰωαννίνων.

Η Π.Ε.Ν. ΙΩΑΝΝΙΝΩΝ

Τὴν Τετάρτην ἐγένετο συγκέντρωσις τῶν στελεχῶν τῆς Προοδευτικῆς Ἑνώσεως Νέων Ἰωαννίνων, μὲ συμμετοχὴν καὶ στελεχῶν ἐξ Ἀθηνῶν. Ἡ ΠΕΝ Ἰωαννίνων θὰ ἐνεργήσῃ ἐπισκέψεις τῶν ἄλλων Νομῶν τῆς Ἠπείρου κατὰ τὸν τρέχοντα μῆνα.

ΔΡΑΜΑΤΙΚΗ ΕΚΚΛΗΣΙΣ ΤΩΝ ΠΕΝΟΜΕΝΩΝ ΣΥΝΤΑΞΙΟΥΧΩΝ ΣΥΡΟΥ

ΣΥΡΟΣ.— Ἡ Ἕνωσις Συνταξιούχων Κλωστοϋφαντουργῶν Σύρου, ἀπηύθυνεν δραματικὴν ἔκκλησιν πρὸς τὴν Κυβέρνησιν καὶ τὴν διοίκησιν τοῦ ΙΚΑ ἐπὶ τῆς ἀνάγκης ὅπως αἱ παρ' αὐτοῦ παρεχόμεναι συντάξεις προσαρμοσθοῦν εἰς τὰς ὑφισταμένας ἀνάγκας τῶν ἀπομάχων τῆς ἐργασίας.

Τὴν ἐν λόγῳ ἔκκλησιν προσυπογράφει τὸ Ἐργατικὸν Κέντρον Κυκλάδων μὲ τὴν δήλωσιν ὅτι οἱ ἐργαζόμενοι τῆς ἐν λόγῳ περιοχῆς εἶναι ἕτοιμοι νὰ ἀγωνισθοῦν διὰ τὴν δικαίωσιν τῶν πενομένων συνταξιούχων.

ΤΑΧΥΔΡΟΜΟΣ τῆς ΗΠΕΙΡΟΥ

ΙΔΡΥΤΗΣ - ΙΔΙΟΚΤΗΤΗΣ
ΑΛΕΚΟΣ ΠΑΠΑΔΟΠΟΥΛΟΣ
*
Δ)ΝΤΗΣ - ΥΠΕΥ. ΣΥΝΤΑΞΕΩΣ
ΘΕΟΧ. ΠΑΠΑΣΤΑΥΡΟΥ

Γραφεῖα: Πλ. Μπότσαρη 12
Τηλ· 82--96

Συνδρομαὶ Ἰδιωτῶν
ΕΣΩΤΕΡΙΚΟΥ
α) ἑξάμ. Δρχ. 35
β) ἐτησία » 70
ΕΞΩΤΕΡΙΚΟΥ
Ἐτησία δολλ. ΗΠΑ 30
Συνδρομαὶ Τραπεζῶν κλπ
Ἐτησία δρχ. 200
Τιμὴ φύλλου δρχ. 1.50.

ΟΙΚΟΝΟΜΙΚΗ 'ΠΡΟΟΔΕΥΤΙΚΗ,

Η ΚΑΤΑΝΑΛΩΣΙΣ ΑΡΤΟΥ

Συμφώνως πρὸς τὰ στοιχεῖα τοῦ ὑπουργείου Ἐμπορίου, ἡ κατανάλωσις τοῦ λευκοῦ ἄρτου μετὰ τὸν καθορισμὸν τῶν νέων τιμῶν τοῦ ἄρτου ἐσημείωσεν αὔξησιν εἰς βάρος τόσον τοῦ ἡμιλεύκου ὅσον καὶ τοῦ μαύρου. Συγκεκριμένως πρὸ τῶν νέων τιμῶν, ἡ κατανάλωσις τοῦ λευκοῦ ἦτο 45,77%, τοῦ ἡμιλεύκου 46,59% καὶ τοῦ μαύρου 7,64%. Μετὰ τὰς νέας τιμάς, αἱ ποσοστιαῖαι ἀναλογίαι εἶναι διὰ τὸν λευκὸν 54,65%, τοῦ ἡμιλεύκου 39,51% καὶ τοῦ μαύρου 5,84%.

ΤΕΛΟΣ ΤΡΕΧΟΝΤΟΣ ΜΗΝΟΣ ΘΑ ΚΑΤΑΤΕΘΟΥΝ ΤΑ ΦΟΡΟΛΟΓΙΚΑ ΝΟΜΟΣΧΕΔΙΑ

Ὁ ὑπουργὸς τῶν Οἰκονομικῶν κ. Θεοτόκης θὰ καταθέσῃ εἰς τὴν Ἐπιτροπὴν Ἐξουσιοδοτήσεως περὶ τὰ τέλη τοῦ τρέχοντος μηνὸς τὰ φορολογικὰ νομοσχέδια.

ΙΔΡΥΣΙΣ ΕΙΔΙΚΟΥ ΠΙΣΤΟΔΟΤΙΚΟΥ ΟΡΓΑΝΙΣΜΟΥ

Ἐκ τῆς Γενικῆς Συνομοσπονδίας Ἐπαγγελματιῶν καὶ Βιοτεχνῶν Ἑλλάδος, ἀνεκοινώθη ὅτι ὑπεβλήθη ὑπ' αὐτῆς πρότασις πρὸς τὰς ἁρμοδίας ἀρχάς, ὅπως δημιουργηθῇ εἰδικὸς πιστοδοτικὸς ὀργανισμὸς κατὰ τὸ πρότυπον τῆς ἐπαγγελματικῆς καὶ βιοτεχνικῆς τάξεως. Ὡς ἀναφέρει εἰς τὴν ἀνακοινωσίν της ἡ ΓΣΕΒΕ, ἡ ὡς ἄνω πρότασις ὑπεβλήθη διότι αἱ Ἐμπορικαὶ Τράπεζαι, στεροῦνται τοῦ ἀπαιτουμένου μηχανισμοῦ διὰ τὴν κάλυψιν τῶν εἰς πιστώσεις ἀναγκῶν τῶν μεγάλων στρωμάτων τῶν ἐπαγγελματιῶν καὶ βιοτεχνῶν.

Η ΑΓΡΟΤΙΚΗ ΠΟΛΙΤΙΚΗ ΤΗΣ ΚΟΙΝΗΣ ΑΓΟΡΑΣ

ΒΡΥΞΕΛΛΑΙ, 12.— Ἐλήφθη προχθὲς ἐνταῦθα ἡ πρώτη συγκεκριμένη ἀπόφασις τῶν «Ἕξ» εἰς ἐφαρμογὴν τῆς κοινῆς ἀγροτικῆς πολιτικῆς τῆς ΕΚΑ. Ἡ ἀπόφασις ἀφορᾶ τὴν ἔκτασιν τῆς προστιμήσεως τῆς ὁποίας θὰ τυγχάνουν τὰ δημητριακά, τὰ παραγόμενα ὑπὸ τῶν χωρῶν τῆς Κοινῆς Ἀγορᾶς. Ἡ προτίμησις αὕτη ἐν σχέσει πρὸς τὰ δημητριακὰ τὰ εἰσαγόμενα ἐκ τρίτων χωρῶν καθωρίσθη εἰς ἓν δολλάριον κατὰ τόνον διὰ τὴν περίοδον 1962—1963.

ΜΕΤΑ ΤΟΥΣ ΔΥΟ ΠΝΙΓΜΟΥΣ

Η ΚΟΛΥΜΒΗΣΙ ΕΝ ΔΙΩΓΜΩ

Τά ἀστυνομικά μέτρα. — περιορίζεται ἡ δυνατότης κολυμβήσεως. — Μόνος ὠφελούμενος ὁ ΝΟΙ. — Ἀνεδαφικά τὰ ληφθέντα σπασμωδικὰ μέτρα.

ΥΠΟΔΕΙΞΕΙΣ ΠΡΟΣ ΕΦΑΡΜΟΓΗΝ

Τὴν προηγουμένην ἑβδομάδα παρετηρήθη ἔντονος ἀστυνομικὴ δραστηριότης εἰς τὰς ἐγκαταστάσεις τοῦ Ναυτικοῦ Ὁμίλου, ἀλλὰ καὶ εἰς τὴν περιβάλλουσαν τὴν πόλιν αἰγιαλίτιδα ζώνην τῆς λίμνης μας. Εἷς Ἀξιωματικὸς καὶ 2 χωροφύλακες ἐγκατεστάθησαν εἰς τὸν Ν.Ο.Ι. ἄλλοι δὲ περιπολοῦν εἰς τὰς ἀκτάς. Ἀπηγορεύθη ἡ ἐνοικίασις λέμβων, χωρὶς νὰ παρίσταται ὡς συνοδὸς ὡς λεμβοῦχος, ὡς ἐπίσης δὲν ἐπιτρέπεται καὶ ἡ πλεῦσις λέμβων ἄνευ εἰδικῆς ἀστυνομικῆς ἀδείας. Εἰς τὸν Ν.Ο.Ι. ἡ κολύμβησις ἐπιτρέπεται μόνον καθ' ὡρισμένας ὥρας, εἰς δὲ τὴν παραλίαν τῆς Κυρᾶ—Φροσύνης ἀπηγορεύθη τελείως. Ὑπῆρχεν ἡ πληροφορία ὅτι παρόμοια μέτρα διετάχθησαν καὶ εἰς τὰ γειτνιάζοντα πρὸς τὴν Λίμνην χωρία (Λογγάδες —Κατσικᾶ—Πέραμα —'Ανατολή κλπ).

ΤΙ ΣΥΜΒΑΙΝΕΙ;

Ὁ ἀνίδεος καὶ ὁ ἀλλοδαπὸς τουρίστας πληροφορεῖται ὅτι κατόπιν τῶν δύο προσφάτων πνιγμῶν εἰς τὴν λίμνην δύο ἐφήβων, ἡ Διοίκησις Χωροφυλακῆς Ἰωαννίνων ἔλαβε τὰ ἀνωτέρω μέτρα, πιστεύουσα πὼς κατὰ τὸν τρόπον αὐτὸν θὰ ἀποτραποῦν ἄλλα, δυστυχήματα, τὰ ὁποῖα εὐλόγως ἀνεστάτωσαν τὴν κοινὴν γνώμην. Ἐν τῷ μεταξὺ δὲν ἐδόθη καμμία ἐξήγησις, ἐὰν τὰ μέτρα αὐτὰ θὰ εἶναι προσωρινὰ ἢ θὰ συνεχισθοῦν μὲ μεγαλυτέραν ἔντασιν.

ΤΑ ΥΔΑΤΙΝΑ ΣΠΟΡ ΥΠΟ ΔΙΩΞΙΝ

Τὰ ἀστυνομικὰ αὐτὰ μέτρα ἰσοδυναμοῦν, κατὰ κυριολεξίαν μὲ δίωξιν τῆς κολυμβήσεως καί των ἄλλων θαλασσίων σπορ. Χαρακτηρίζονται ἀπὸ τὴν κοινὴν γνώμην, ὡς σπασμωδικὰ καὶ ἐν πάσῃ περιπτώσει ὡς μὴ δυνάμενα νὰ ἔχουν τὸ ἐπιδιωκόμενον ἀποτέλεσμα. Διότι ἀλλοιμονον ἐὰν ἡ ἀστυνομικὴ αὐτὴ διάταξις ἐφηρμόζετο εἰς πανελλήνιον κλίμακα. Καὶ ἐδῶ ὅμως ἔχει δυσμενεῖς ἐπιπτώσεις. Κατα στρέφει τοὺς πτωχοὺς ἐκείνους ἐπαγγελματίας, οἱ ὁποῖοι ἀποζοῦν μὲ τὴν ἐνοικίασιν λέμβων τὴν θερινὴν περίοδον. Ὑποχρεώνει τοὺς πτωχοὺς νὰ ἀπόσχουν τῆς κολυμβήσεως, ἀφοῦ δὲν θὰ ἔχουν τὴν δυναμικότητα πληρωμῆς τοῦ εἰσιτηρίου εἰσόδου εἰς τὸν Ναυτικὸν Ὅμιλον. Καὶ τὸ χειρότερον ἐνσπείρει μίαν φοβίαν, τὴν στιγμὴν ἐκείνην καθ' ἣν ἡ Κυβέρνησις ἔχει ἐξαγγείλει εἰς τὸ Πανελλήνιον, τὴν ἀνάγκην ἐκμαθήσεως τῆς κολυμβήσεως παρ' ὅλων τῶν Ἑλλήνων. Τέλος τά ἐπιβληθέντα εἰς τὸν Ν.Ο.Ι. μέτρα, στεροῦν τοὺς ὑπαλλήλους καὶ ἐργαζομένους ἀπὸ τὴν δυνατότητα νὰ δροσισθοῦν εἰς τὰ νερὰ τῆς Παμβώτιδος, ἀφοῦ δὲν ἐπιτρέπεται ἡ κολύμβησις μετὰ τὴν 2αν μεταμεσημβρινὴν ὥραν, δηλαδὴ ἀκριβῶς μόλις κλείσουν τὰ δημόσια γραφεῖα καὶ τὰ καταστήματα.

ΑΝΕΔΑΦΙΚΑ ΤΑ «ΜΕΤΡΑ»

Ἡ κοινὴ γνώμη τελεῖ ἐν ἀναστάτωσει καὶ δικαίως. Βεβαίως καθήκον τῆς ἀστυνομικῆς ἀρχῆς εἶναι νὰ μεριμνήσῃ διὰ τὴν περισταλὴν τῶν ἀτυχημάτων. Ἀλλὰ τὰ ἀτυχήματα δὲν περιστέλλονται ἔτσι. Θὰ ἦτο δυνατὸν εἰς μὲν τὸν Ν.Ο.Ι. νὰ ὀργανωθοῦν συνεργεῖα διασώσεως τῶν λουομένων, εἰς δὲ τὰς ἄλλας ἀκτὰς νὰ περιπολῇ βενζινάκατος μὲ κατάλληλον προσωπικόν. Ἐξ ἄλλου συνήθως τὰ ἐκ πνιγμοῦ ἀτυχήματα δὲνδύνανται, παρὰ πᾶσαν προσπάθειαν νὰ προβλεφθοῦν. Ἐπιβάλλεται πρόληψις, χωρὶς ὅμως νὰ φθάνῃ αὐτὴ μέχρις ἐπαχθοῦς στερήσεως τῆς προσωπικῆς ἐλευθερίας. Διότι καὶ ἂν ἀκόμη τὰ ἀστυνομικὰ αὐτὰ μέτρα ἐφαρμοσθοῦν μὲ αὐστηρότητα, ὡς φαίνεται διατεθειμένη ἡ ἀστυνομία, πάλι δὲν ἐπέρχεται ἐξασφάλισις ἐκ τοῦ κινδύνου.

ΤΙ ΕΠΙΒΑΛΛΕΤΑΙ ΝΑ ΓΙΝΗ

Ἐφόσον δὲν εἶναι δυνατὸν νὰ καταργηθῇ τὸ εἰσιτήριον τοῦ Ν.Ο.Ι. ἡ κολύμβησις ἐπιβάλλεται νὰ ἐπιτραπῇ καὶ εἰς ἄλλα μέρη τῆς λίμνης μας, ὑπὸ προσωπικὴν εὐθύνην τῶν γονέων καὶ κηδεμόνων ὡς πρὸς τοὺς ἀνηλίκους καὶ ἐφήβους. Εἰς τὸν Ν.Ο.Ι. νὰ ἐξασφαλισθῇ ἡ δαπάνη ὀργανώσεως δύο συνεργείων διασώσεως, ἐκ πεπειραμμένων κολυμβητῶν. Ἡ δαπάνη θὰ ἀνέλθῃ τὸ πολὺ εἰς 5.000 δραχμ. διὰ τὴν θερινὴν περίοδον, καθ' ἣν στιγμὴν ἀπὸ τὰ εἰσιτήρια περιέρχεται εἰς τὸ Ταμεῖον τοῦ Ὁμίλου τετραπλάσιον ποσόν. Ἔπειτα πρέπει νὰ κλεισθῇ μία περιοχή, ἐντὸς τῆς ὁποίας θὰ καλυμβοῦν οἱ ἀνήλικοι καὶ οἱ μὴ γνωρίζοντες κολύμβησιν. Διὰ τοὺς ἄνδρας οὐδὲν μέτρον δύναται νὰ ληφθῇ. Ἐξουσιάζουν τὸν ἑαυτόν των καὶ ἂν ἐπιθυμοῦν τὸν κίνδυνον, κανένας δὲν ἠμπορεῖ νὰ τοὺς τὸν... στερήσῃ. Ἡ ὑπάρχουσα ἀστυνομικὴ διάταξις περὶ ἀπαγορεύσεως ἐνοικιάσεως λέμβων εἰς ἀνηλίκους, εἶναι ἀρκετή. Μόνον νὰ ἐλεγχθῇ ἡ ἐφαρμογή της. Δὲν χρειάζονται ὅμως βαρκάρηι οἱ ἱκανώτατοι κωπηλάται καὶ ἱστιοπλόοι τῆς πόλεως, διὰ νὰ ἐξέλθουν εἰς πείρατον μὲ μίαν βάρκαν..

Τεχνικὰ μέσα ἐπιβάλλεται νὰ γίνουν καὶ ὄχι σπασμωδικὰ μέτρα. Αἱ δυνατότητες ὑφίστανται. Καὶ ὁ Ὀργανισμὸς Προλήψεως Ἀτυχημάτων, ὁ ὁποῖος μόλις προσφάτως ἀπεκάμισε τὸ βαλάντιόν μας ἐκ τοῦ ἐράνου του, ἂς ἐπιδείξῃ καὶ εἰς τὴν πάλιν μας τὴν δραστηριότητά του. Ὑφίσταται ἠθικὴ ἂν ὄχι καὶ νομικὴ ὑποχρέωσις ἐκ τοῦ παρ' αὐτοῦ ληφθέντος χρήματος τῶν Δημοτῶν.

Σ.—

ΟΙ ΚΑΠΝΕΡΓΑΤΑΙ ΤΟΥ ΑΓΡΙΝΙΟΥ ΑΠΗΥΘΥΝΑΝ ΕΚΚΛΗΣΙΝ ΣΩΤΗΡΙΑΣ ΠΡΟΣ ΤΗΝ ΚΥΒΕΡΝΗΣΙΝ

ΑΓΡΙΝΙΟΝ.— Μὲ εἰδικὸ ψήφισμά των οἱ καπνεργάται 'Αγρινίου ζητοῦν α) τὴν συνταξιοδότησιν τῶν καπνεργατῶν καὶ καπνεργατριῶν ἄνευ προϋποθέσεων, λόγῳ τῆς τεχνολογικῆς ἀνεργίας τοῦ κλάδου· β) τὴν ἄμεσον ἀγορὰν καὶ ἐπεξεργασίαν ἐνταῦθα τῶν καπνῶν ἐσωτερικῆς καταναλώσεως, γ) τὴν συνέχισιν τῆς ἐπιδοτήσεως τῶν ἀνέργων μέχρις ἀναλήψεως ὑπ' αὐτῶν ἐργασίας καὶ δ) τὴν συνέχισιν τῆς χρηματοδοτήσεως ὑπὸ τοῦ Ο.Α.Α.Α. τῶν ἐκτελουμένων δημοτικῶν καὶ γενικῶς κοινωφελῶν ἔργων.

Εἰς τὸ ψήφισμα διεκτραγωδεῖται ἡ ἀπελπιστικὴ θέσις ὑπὸ τὴν ὁποίαν τελοῦν οἱ καπνεργάται, συνεπείᾳ τῆς ὁλοκληρωτικῆς ἀνεργίας ποὺ τοὺς μαστίζει.

Ἀπευθύνουν δὲ ἔκκλησιν σωτηρίας πρὸς τὸν Ὑπουργὸν Ἐργασίας κ. Κ. Χρυσανθόπουλον, δηλοῦντες ὅτι τὴν λῆψιν μέτρων προστασίας ὑπὲρ αὐτῶν ἐπιβάλλουν ἀνθρωπιστικοὶ καὶ κοινωνικοὶ λόγοι.

Τὸ ψήφισμα ὑπογράφει ὁ προϊστάμενος τῆς συγκεντρώσεως καὶ πρόεδρος τοῦ σωματείου Καπνεργατῶν συν. Ἰ. Κοτζαμάνης καὶ ὁ γενικὸς γραμματεὺς αὐτοῦ συν. Ἰ. Κατσαμίρης.

ΚΟΥΡΕΙΟΝ = ΕΛΕΓΚΑΝ = ΗΡΑΚΛΗ ΜΠΑΣΟΓΙΑΝΝΗ
Μπότσαρη 66

Ἐργαστήριον ΜΙΚΡΟΒΙΟΛΟΓΙΑΣ—ΑΙΜΑΤΟΛΟΓΙΑΣ ΒΙΟΧΗΜΕΙΑΣ
Μιχαὴλ Σπ. Παντελῆ
ΔΙΔΑΚΤΟΡΟΣ ΠΑΝΕΠΙΜΙΟΥ ΑΘΗΝΩΝ
Τ. Βοηθοῦ Νοσοκομείου «Εὐαγγελισμὸς»
Ὁδὸς 28ης Ὀκτωβρίου 65
(Ἔναντι κινηματοθεάτρου «Παλλάδιον»)

ΞΕΝΟΔΟΧΕΙΑΚΑΙ ΕΠΙΧΕΙΡΗΣΕΙΣ
ΑΔΕΛΦΩΝ Γ. ΟΙΚΟΝΟΜΟΥ
ΑΓΡΙΝΙΟΝ «Τουρίστ» Τηλέφ. 8—88
ΑΡΤΑ «Πάνθεον» Τηλέφ. 4—65

ΚΟΜΜΩΤΗΡΙΟΝ
Καλλιτεχνικαὶ Περμανάντ διαρκείας
Διαρκὴς Μοντέρνα
Κτενίσματα κάθε γούστου
Βαφὲς ἀνεξίτηλες
ΚΛΕΑΝΘΗ ΤΣΙΤΟΥ
Βασιλίσσης Ὄλγας 16, Τηλέφ. 4—11

ΑΙ ΑΡΧΑΙ ΑΠΑΝΤΟΥΝ

ΟΙ ΙΑΤΡΟΙ ΛΑΚΚΑΣ

Ἐκ μέρους τοῦ Ὑγειονομικοῦ Κέντρου Ἰωαννίνων, ἐλάβομεν μὲ μεγάλην καθυστέρησιν, τὴν κατωτέρω δημοσιευομένην, ἀπάντησιν. Εἰς τὴν ἐφημερίδα «Πρωϊνὸς Λόγος» τὸ κατωτέρω ἔγγραφον περιῆλθε πρὸ 15θημέρου, μολονότι ἡ ἐφημερὶς αὐτὴ δὲν ἠσχολήθη μὲ τὸ θέμα αὐτό.

Ἐκ τοῦ περιεχομένου τοῦ κατωτέρω ἐγγράφου προκύπτει, ὅτι τὸ Ὑγειονομικὸν Κέντρον δὲν ἀντελήφθη τὴν ὑφὴν τοῦ σχολίου μας. Διότι ἡ «Προοδευτικὴ» ἔγραψε δι' ἰατρὸν (ἄρρενος γένους) καὶ ὄχι διὰ τὴν περὶ ἧς τὸ ἔγγραφον. Κατεφάνη ἐν τούτοις ὅτι εἰς τὴν περιφέρειαν Κάτω Λάκκας ὑπῆρχον δύο ἰατροί, ὁ κ. Παππᾶς καὶ ἡ ἀναφερομένη εἰς τὸ ἔγγραφον. Δηλαδὴ μεταξὺ Ἐλέγχης—Σειστρουνίου, προέσφερον τὰς ὑπηρεσίας των δύο ἰατροὶ καὶ τὼρα δὲν ὑπάρχει κανένας. Τὸ ἂν οὗτοι ἦσαν ἐπαρκεῖς ἢ ὄχι δὲν γνωρίζομεν, πάντως τὸ γεγονὸς ὅτι οὗτοι ὑπηρετοῦν ἤδη εἰς ἄλλα ἰατρεῖα ἀποδεικνύει ὅτι δὲν ἦσαν «τὰ διαλαθόντα τῆς προσοχῆς κρούσματα τυφοειδοῦς» τὰ ἐξαφανίσαντα δύο ἰατρούς, ὅταν μάλιστα τόση ἔλλειψις ὑπάρχει ἐξ αὐτῶν.

Ἐρωτήσαντες ἐπιστήμονα ἰατρὸν ἐξ Ἰωαννίνων ἐλάβομεν τὴν πληροφορίαν ὅτι τὰ κρούσματα τυφοειδοῦς πυρετοῦ, δὲν εἶναι δυνατὸν νὰ προληφθῶσιν ἐγκαίρως. Δὲν εἴμεθα ἁρμόδιοι διὰ νὰ κρίνωμεν τὰς δύο ἀπαντήσεις.

Ἐν σχέσει πρὸς τὸ δημοσιευθὲν εἰς τὸ φύλλον τῆς ἐγκρίτου ὑμῶν Ἐφημερίδος τῆς 25—6—62 σχόλιον ὑπὸ τὸν τίτλον «ΧΩΡΙΣ ΙΑΤΡΟΝ» ἔχομεν τὴν τιμὴν νὰ γνωρίσωμεν τὰ ἀκόλουθα:

Εἰς τὴν περιφέρειαν τῶν χωρίων νοτίου Λάκκας (Ρωμανὸν κ.λ.π.) τὸ συστραθὲν διὰ τῆς ὑπ' ἀριθμ. 13485)28—3—56 ἀποφασεως τῆς Νομαρχίας Ἰωαννίνων Ἀγροτικὸν Ἰατρεῖον Ρωμανοῦ, ἠρξατο λειτουργοῦν ἀπὸ 1—10—57 ὑπὸ τὴν Ἰατρὸν Πολύμνιαν Τρινιβίζη.

Αὕτη χρησιμοποιοῦσα ὡς ἔδραν τοῦ Ἰατρείου τὸ Σειστρούνιον ἀντὶ τοῦ Ρωμανοῦ δὲν ἐπεσκέπτετο ὡς ὤφειλεν τὴν περιοχήν της. Οὕτω 20 κρούσματα τυφοειδοῦς ἐμφανισθέντα εἰς Ρωμανὸν δυέλαθον τῆς προσοχῆς της καὶ παρέστη ἀνάγκη ἀμέσου καὶ ἐσπευσμένης ἐπεμβάσεως τοῦ Ὑγειονομικοῦ Κέντρου πρὸς ἀντιμετώπισιν τῆς Καταστάσεως.

Ἐν ὄψει ὅθεν τῆς ἐπικειμένης τιμωρίας της, ὑπέβαλεν τὴν παραίτησίν της ἤτις καὶ καὶ ἐγένετο δεκτὴ διὰ τῆς ὑπ' ἀριθ. 28)58 πράξεως τοῦ Ν.Σ.Υ.Α.Α. τοῦ Νομοῦ.

Ἔκτοτε καὶ μέχρι σήμερον οὐδεὶς Ἰατρὸς ὑπηρέτησεν εἰς τὸ Ἀγροτικὸν Ἰατρεῖον Ρωμανοῦ, καθόσον παρὰ τὰς ἰδιαιτέρας προσπαθείας τῆς ὑπηρεσίας ὅπως ἐπανδρωθῇ τὸ Ἰατρεῖον τοῦτο, οὐδεὶς Ἰατρὸς ἐνεφανίσθη ἐπιθυμῶν τὴν πρόσληψίν του εἰς τὸ ἐν λόγῳ Ἰατρεῖον.

Ὁ Διευθυντὴς
Ὑγειον. Κέντρου Ἰωαννίνων
Γ. ΟΙΚΟΝΟΜΟΠΟΥΛΟΣ

Η ΑΝΕΓΕΡΣΙΣ ΔΙΚΑΣΤΙΚΟΥ ΜΕΓΑΡΟΥ

Ὁ πρόεδρος Ἐφετῶν κ. Μπέης, διεβίβασεν ἅπαντα τὰ στοιχεῖα πρὸς τὸ Ἀποθηκοφυλάκιον Ἰωαννίνων, τὸ ὁποῖον προχθὲς μετέγραψεν ὑπὲρ τοῦ Ταμείου ἀνεγέρσεως Δικαστικοῦ Μεγάρου Ἰωαννίνων, τὸ οἰκόπεδον ἔνθα τὸ πέως καφενεῖον Μαλάμου.

Πληροφορούμεθα ἐπίσης ὅτι τὸ ὑπουργεῖον Οἰκονομικῶν, θὰ ἐκδώσῃ ἐντὸς τῶν ἡμερῶν κοινὴν ἀπόφασιν τῶν ὑπουργῶν Οἰκονομικῶν καὶ Δικαιοσύνης, διὰ τὴν ἀπαλλοτρίωσιν τῶν ὑπολοίπων χώρων τῆς κεντρικῆς πλατείας, ὅπου θὰ ἀνεγερθῇ τὸ Δικαστικὸν Μέγαρον.

ΕΠΙΦΑΝΗΣ ΕΥΕΡΓΕΤΗΣ

Ὁ εἰς Κύριον ἀποδημήσας Εὐάγγελος Ἀντωνιάδης, ἐξ Ἐκκλησιοχωρίου Ἰωαννίνων, διὰ διαθήκης του κατέλιπε τὴν περιουσίαν του εἰς τὰ Ἀγαθοεργὰ Καταστήματα Ἰωαννίνων, ὑπὸ τὸν ὅρον τῆς δωρεὰν σπουδῆς δύο πτωχοπαίδων τῆς ἰδιαιτέρας του πατρίδος. Ὁ μεταστὰς ἐτύγχανε Καθηγητὴς τῆς Θεολογικῆς Σχολῆς τοῦ Πανεπιστημίου Θεσσαλονίκης.

ΒΡΑΒΕΥΣΙΣ ΤΟΥ κ. ΚΑΡΒΕΛΑ

Κατὰ τὸν διεξαχθέντα πρὸ ἡμερῶν εἰς Ἀθήνας Πανελλήνιον διαγωνισμὸν θεάτρου, ὑπὸ τῆς ραδιοφωνίας, ἐβραβεύθη τὸ θεατρικὸν χρονικὸν τοῦ γνωστοῦ ὑπαλλήλου τοῦ ραδιοσταθμοῦ κ. Θάνου Καρβελᾶ «Μαρία Συγκλητική ἡ παρθένα τῆς Κύπρου». Τὸ ἐν λόγῳ βραβευθὲν ἔργον θὰ μεταδοθῇ ἐν καιρῷ ὑπὸ ὅλων τῶν στρατιωτικῶν ραδιοσταθμῶν.

Σ.Σ. Ὁμολογουμένως ἡ πολυετὴς προσφορὰ τοῦ κ. Θάνου Καρβελᾶ εἰς τὴν ὑπηρεσίαν τοῦ ραδιοσταθμοῦ ἐνόπλων δυνάμεων Ἠπείρου, εἶναι ἀξία ἐξάρσεως καὶ θὰ ἔπρεπε ὁ σεμνὸς αὐτὸς καλλιτέχνης νὰ προσεχθῇ ἰδιαιτέρως ὑπὸ τῶν ἁρμοδίων.

ΤΑ ΖΗΤΗΜΑΤΑ ΤΩΝ ΖΩΕΜΠΟΡΩΝ

ΑΘΗΝΑΙ, 13.— Ὁ ὑφυπουργὸς Ἐμπορίου κ. Ταλιαδοῦρος ἐδέχθη τοὺς ἐκπροσώπους τῶν ζωοεμπόρων Ἀθηνῶν καὶ ἐπαρχιῶν, οἱ ὁποῖοι ἐξέθεσαν τὰς ἀπόψεις των ἐπὶ τοῦ ζητήματος τῆς διακινήσεως ὡς καὶ τοῦ προγραμματισμοῦ τῶν εἰσαγωγῶν τῶν κρεάτων.

ΘΑ ΑΝΑΚΟΠΟΥΝ ΑΙ ΕΡΓΑΣΙΑΙ ΤΗΣ ΑΝΑΣΤΗΛΩΣΕΩΣ ΘΕΑΤΡΟΥ ΝΙΚΟΠΟΛΕΩΣ;

ΠΡΕΒΕΖΑ.— Καθ' ἃ πληροφορούμεθα, προχθὲς ἐλήφθη εἰς Νομαρχίαν Πρεβέζης διαταγὴ τοῦ ὑπουργείου Προεδρίας Κυβερνήσεως, διευθύνσεως Ἀρχαιολογίας, ὅπως διακοποῦν πάραυτα αἱ ἐργασίαι ἀναστηλώσεως τῶν κερκίδων τοῦ θεάτρου Νικοπόλεως, διότι αἱ μέχρι τοῦδε ἀναστηλώσεις ἐγένοντο ἄνευ εἰδικῆς μελέτης καὶ σχετικῆς διαταγῆς. Τὸ τοιοῦτον ὅμως θέλει ἐπιφέρει μεγίστην ζημίαν εἰς τὰς παραστάσεις τοῦ Ἀρχαίου Θεάτρου, αἱ ὁποῖαι ἔλαβον χώραν χθὲς καὶ προχθές.

ΠΙΣΤΩΣΙΣ ΔΙΑ ΤΗΝ ΚΑΤΑΣΚΕΥΗΝ ΑΦΟΔΕΥΤΗΡΙΩΝ

Ὑπὸ τοῦ Ὑγειονομικοῦ Κέντρου ἐζητήθη ἀπὸ τὸ ὑπουργεῖον Κοινωνικῆς Προνοίας, πίστωσις 60.000 δραχμῶν διὰ τὴν κατασκευὴν ἕξι θεσίων ἀποχωρητηρίων εἰς τὰ λυόμενα Ἀκραίου.

Η ΧΡΥΣΗ ΛΙΡΑ

Ἡ τιμὴ τῆς χρυσῆς λίρας ἔκλεισε τὸ παρελθὸν Σάββατον εἰς 286 δραχ. Αἱ ἰταλικῆς κοπῆς κατὰ 23 δραχμ. ὀλιγώτερον.

ΖΗΤΑΤΕ ΕΠΙΜΟΝΩΣ ΤΗΝ ΝΕΑΝ ΜΠΥΡΑΝ
ΚΟΡΩΝΑ
«ΓΕΩΠΟΝΙΚΗ»
Διαρκὴς Παρακαταθήκη
ΧΡ· Π· ΤΣΙΛΗΣ

ΠΥΡΡΟΣ Β· ΓΙΑΝΝΑΚΟΣ
ΔΙΚΗΓΟΡΟΣ
ΚΟΥΓΚΙΟΥ 40—ΤΗΛ. 5.51
ΙΩΑΝΝΙΝΑ

ΝΕΡΟ... Δ. Ε. Η...

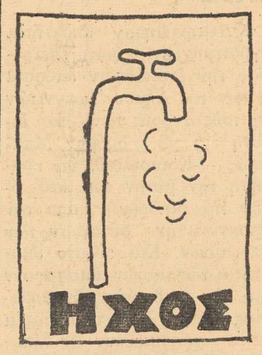

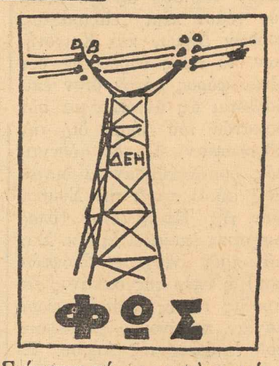

Μετὰ τὴν Ἀθήνα καὶ τὰ Γιάννενα μένουν χωρὶς νερό. Ἐξ ἄλλου τὴν κοινὴν γνώμην ἀπασχολεῖ τὸ σκάνδαλον τῆς Δ.Ε.Η. Ὁ σκιτσογράφος κ. Κυριακόπουλος ἐνεπνεύσθη τὸ κατωτέρω σκίτσο, ἀπὸ τὰ ΘΕΑΜΑΤΑ ΤΗΣ ΕΠΟΧΗΣ

ΔΕΝ ΠΑΡΕΧΕΤΑΙ ΙΑΤΡΙΚΗ ΠΕΡΙΘΑΛΨΙΣ ΕΙΣ ΤΟΥΣ ΗΣΦΑΛΙΣΜΕΝΟΥΣ

Ἐλάβομεν παρὰ τοῦ κ. Βασιλείου Σκέντου κατοίκου Ζίτσης, ἠσφαλισμένου τοῦ Τ.Ε.Β.Ε. τὴν κάτωθι ἐπιστολήν, ἣν καὶ δημοσιεύομεν:

Κύριε Διευθυντά,

Θὰ ἤθελα νὰ δημοσιεύσητε εἰς τὴν ἔγκριτον ἐφημερίδα σας τὸ ἑξῆς παράπονόν μου διὰ τὸ ΤΕΒΕ τοῦ ὁποίου τυγχάνω ἠσφαλισμένος. Ἀπορῶ διατὶ δὲν λαμβάνεται μέριμνα καὶ διὰ τὴν ἰατρικὴν περίθαλψιν τῶν οἰκογενειῶν μας ὑπὸ τοῦ ΤΕΒΕ; Δυνάμεθα πως χοι βιοπαλαιστὰ νὰ πληρώνωμεν τὰς ἐπισκέψεις τῶν ἰατρῶν ἡμεῖς; Σκεφθῆτε ὅτι ἔχω 3 τέκνα τὰ ὁποῖα κατὰ μέσον ὅρον χρήζουν 3—4 ἐπισκέψεων κατὰ μῆνα ἤτοι 150—200 δραχμ. καὶ ἀναλογίζομαι πῶς ἠμπορῶ νὰ ἐξοικονομήσω τὸ ποσὸν αὐτὸ καὶ διατί τότε πληρώνω εἰς τὸ Τ.Ε.Β.Ε.;

ΣΗΜ. ΣΥΝΤ.: Ἔχει ἀπόλυτα δίκαιον ὁ ἐπισολογράφος μας. Δι' ὃ καὶ πρέπει τὸ ΤΕΒΕ νὰ ρυθμίσῃ διὰ τοὺς ἠσφαλισμένους του καὶ τὴν ἰατρικὴν περίθαλψιν. Νὰ ἴδωμεν τί σκέπτεται ἐπὶ τοῦ προκειμένου τὸ Τ.Ε.Β.Ε.;

ΕΤΕΛΕΣΘΗΣΑΝ ΤΑ ΕΓΚΑΙΝΙΑ ΤΗΣ ΕΣΤΙΑΣ ΟΔΗΓΩΝ

Προχθὲς ἐτελέσθησαν τὰ ἐγκαίνια τῆς νεοανεγερθείσης «Ἑστίας ὁδηγῶν» ἐπὶ οἰκοπέδου κειμένου ἔναντι τοῦ Δημαρχείου.

Εἰς τὰ ἐγκαίνια παρέστησαν ὁ Σεβασμιώτατος Μητροπολίτης κ. Σεραφείμ, ὁ Νομάρχης κ. Καλογερόπουλος, ὁ Δήμαρχος κ. Σακκᾶς μετὰ τοῦ προέδρου τοῦ Δημοτικοῦ Συμβουλίου κ. Ντάσιου, ὁ πρόεδρος Ἐφετῶν κ. Μπέης, οἱ κ. κ. Διευθυνταὶ Τραπεζῶν, προϊστάμενοι ὑπηρεσιῶν, καὶ πλῆθος κόσμου. Ἐπίσης παρέστη ὁ κ. Π. Νικολόπουλος, ἐπιθεωρητὴς Νομαρχιῶν.

Τιμὰς ἀπέδωσεν ἡ Φιλαρμονικὴ τοῦ Δήμου καὶ ὁμὰς ὁδηγῶν. Μετὰ τὸν ἁγιασμὸν ὡμίλησεν ὁ Σεβασμιώτατος, ἡ Περιφερειακὴ ἔφορος κ. Χωραΐτου, ἡ τοπικὴ ἔφορος κ. Κωνσταντινίδου καὶ ἡ δις Ἀβάζου.

Ἀκολούθως οἱ ἐπίσημοι περιῆλθον εἰς τὴν αἴθουσαν τοῦ οἰκήματος, ἥτις εἶχε διακοσμηθῆ μὲ παραστάσεις ἀναγομένας εἰς τὸ βασίλειον τῶν φυτῶν καὶ τῶν ζώων, ἔργα τῶν Ἑλληνίδων ὁδηγῶν.

4 ΠΕΡΙΠΟΥ ΕΚΑΤΟΜΜ

ΠΡΟΟΔΕΥΤΙΚΑ

ΣΥΝΕΧΕΙΑ ΕΚ ΤΗΣ 1ης ΣΕΛΙΔΟΣ

πεπραγμένων τοῦ κ. Δημάρχου, ὁ δημοτικὸς σύμβουλος κ. Κωσταδήμας ἀπεκάλυψεν ὅ τι ὁ Δῆμος εἰσπράττει 2 ἑκατ. δραχ. ἐκ τοῦ τέλους ὑδρεύσεως καὶ ἀναλίσκει δι' αὐτὴν μόνον 600.000 δραχμ. Κατὰ τὸν νόμον περὶ εἰσπράξεως ἐσόδων Δήμων καὶ Κοινοτήτων, τὸ τέλος ὑδρεύσεως δὲν εἶναι φόρος μόνον ὅταν ἐπιβάλλεται ὡς ἀντάλλαγμα τῶν δαπανῶν τοῦ Δήμου διὰ τὴν ὑδροδοσίαν. Ὡς δὲ αὐθεντικῶς ἑρμηνεύθησαν αἱ διατάξεις αὐταὶ παρὰ τῷ Συμβουλίῳ τῆς Ἐπικρατείας (ὅπερ συχνάκις ἐπικαλεῖται ὁ κ. Σακκᾶς πρὸς ἐνίσχυσιν ἀπόψεών του) ἡ ὑπὲρ τὰς δαπάνας εἴσπραξις τέλους ἀποτελεῖ φορολογίαν παράνομον ἐκ μέρους τοῦ ἐπιβάλλοντος Δήμου. Ἐφόσον δὲ τὼρα ἀποδεικνύεται ὅτι κατὰ τὸ 1961 ἐπεβλήθη εἰς βάρος τῶν δημοτῶν τῆς πόλεως παράνομος φορολογία 1.600.000 δραχμ., ἂς σπεύσουν οἱ δημόται νὰ ὑποβάλλουν τὰς σχετικὰς ἐνστάσεις των διὰ τὸ τρέχον ἔτος. Ἡ δὲ Νομαρχία ἂς ἐφαρμόσῃ τὸν μὴ ἐφαρμοζόμενον νόμον. Διότι δὲν ἐπιτρέπεται νὰ καταδυναστεύωνται οἱ δημόται ἐν ὀνόματι τῆς ὑδροεύσεως καὶ τὰ ἐκ ταύτης ἔσοδα νὰ κατασπαταλῶνται ἀλλαχοῦ. Ὀλίγον σεβασμὸν εἰς τὸ ἄρθρον 59 τοῦ Συντάγματος τῶν Ἑλλήνων.

ΕΞΟΔΑ... ΔΙΟΙΚΗΣΕΩΣ

Οἱ διάφοροι ὀργανισμοὶ καὶ αἱ Τράπεζαι καὶ τὸ Κράτος, ἄγονται εἰς βεβαίαν χρεωκοπίαν, ὅταν τὰ ἔξοδα διοικήσεως ὑπερβαίνουν τὸ 20% τῶν ἐσόδων. Ἀλλ' ὁ ἡμέτερος Δῆμος ὑπὸ τὴν ἔωλον ἡγεσίαν του, ἔσπασε κάθε ρεκὸρ καὶ ἀνήγαγε τὰ ἔξοδα διοικήσεως εἰς 50% τῶν ἐσόδων. Κάμνομεν τὸν σταυρόν μας. Πῶς ἡ Νομαρχία ἐλέγχουσα τὸν προϋπολογισμόν, ἐγκρίνει τοιαύτας τερατώδεις δαπάνας; Δὲν ὑπάρχει κανεὶς ὑπάλληλος εἰς τὴν Νομαρχίαν μὲ στοιχειώδεις γνώσεις Δημοσίας Οἰκονομικῆς;

ΤΟ ΜΟΤΕΛ ΑΡΤΗΣ

Δὲν θὰ ὑπάρχῃ ἀσχαλῶς καλλίτερον εἰς ὁλόκληρον τὴν Ἑλλάδα ἀπὸ τὴν «Ξενίαν» Ἄρτης. Ἡ μαγευτικὴ τοποθεσία του, ἡ ἐπιμελημένη διαρρύθμισις τοῦ χώρου καὶ ἡ ὡραιότης κατασκευῆς τοῦ κτιρίου, συνθέτουν ἕνα σύνολον, διὰ τὸ ὁποῖον ἠμπορεῖ νὰ ὑπερηφανεύεται ἡ γείτων πόλις. Ἔχει ὅμως καὶ ὀργασμὸν κινήσεως ἐκ μέρους τῶν ἐντοπίων, οἱ ὁποῖοι ἐπροστάτευσαν τὸ σπάνιον αὐτὸ ἀπόκτημά των. Τὸ ἰδικόν μας τουριστικὸν ξενοδοχεῖον διατελεῖ ἐν ἐρημίᾳ. Εἰς τὴν ἐγκατάλειψιν ἀσφαλῶς συμβάλλει καὶ ἡ ἀνυπαρξία χώρου ἀνέτου διαμονῆς, τῶν πελατῶν. Πρὸς δὲ καὶ ἡ μὴ καταβολὴ προσπαθείας ἐξοικειώσεως τοῦ κοινοῦ τῶν Ἰωαννίνων πρὸς τὴν μεγαλοπρεπῆ κατασκευήν, τὴν ὁποίαν ἀδίκως οἱ δημόται θεωροῦν ἀπλησίαστον κατ' ἔνδυμα, ἀλλὰ καὶ κατὰ ἀκρίβειαν τιμῶν. Ἂς φροντίσῃ συνεπῶς ἡ Διεύθυνσις τοῦ ἐδῶ Ξενοδοχείου νὰ ἀμβλύνῃ τὴν ἀπόστασιν αὐτήν, τοσοῦτον μᾶλλον καθόσον καὶ τὰ δύο Ξενοδοχεῖα κατ' οὐσίαν ἔχουν τὴν αὐτὴν διεύθυνσιν.

ΤΕΡΑΤΩΔΕΣ

Καὶ ἐπειδὴ περὶ «Ξενίας» Ἰωαννίνων, ἀποκαλύπτεται ἤδη ὅτι ἡ ὕδρευσις τῆς πόλεως δὲν ἐξυπηρετεῖ τὰ δωμάτιά του. Ἀορίστους ὥρας τῆς ἡμέρας δὲν ὑπάρχει νερό. Φαντάζομεθα τὰς δικαίας διαμαρτυρίας τῶν ξένων μας. Ἀλλὰ καὶ ἀποροῦμεν μὲ τὴν μαραιότητα τῶν ἀρμοδίων. Κέντρον τῆς πόλεως καὶ ἡ παροχέτευσις ἀκατάλληλος. Θὰ ἐπανέλθωμεν ἐὰν συνεχισθῇ ἡ μακαριότης.

ΑΠΑΡΑΔΕΚΤΟΝ

Ὁλόκληρος ὁ ἐντόπιος Τύπος ἐξηγέρθη κατὰ τὸ πρόσφατον παρελθὸν, διὰ τὴν ἀνυπαρξίαν ἀποχωρητηρίου εἰς τὴν Ζωσιμαίαν Βιβλιοθήκην. Τὼρα ὅμως ἀποκαλύπτεται ὅτι ὑφίσταται τοιοῦτον, πλὴν πεισμόνως ὁ κ. Δήμαρχος, κρατεῖ τοῦτο κλειστόν, ἐπὶ τῇ ἀνυποστάτῳ δικαιολογίᾳ ὅτι φυλάσσονται ἐκεῖ τὰ τιμαλφῆ καὶ λοιπὰ κληρονομιαῖα ἀντικείμενα τοῦ ἀειμνήστου Πυρσινέλλα. Οὐδέποτε ἀσφαλῶς ὁ μακαρίτης θὰ ἐφαντάζετο, ὅτι μετὰ θάνατον τοιοῦτον χῶρον θὰ ἐξέλεγεν ὁ πρῶτος πολίτης τῆς πόλεως τῶν Ἰωαννίνων, διὰ τὴν ἐναποθήκευσιν τῶν τιμαλφῶν του. Ἀλλ' οὔτε καὶ ὁ τόπος μας ἔχει μεγαλυτέρας ἀξιώσεις μεταχειρίσεως τῆς μνήμης τῶν ἀειμνήστων εὐεργετῶν μας, ἐκ μέρους τοῦ κ. Σακκᾶ. Ἐν τούτοις ἡ ἀποθήκη φυλάξεως εἶναι ἰδιαιτέρα τῶν χώρων ὑγιεινῆς. Καὶ ἐπειδὴ ὁ κ. Δήμαρχος δὲν στέργει νὰ συμμορφωθῇ πρὸς τὴν κοινὴν λογικήν, ἂς ὑποδείξουν τὸ καθῆκον ἀπελευθερώσεως τῶν χώρων ὑγιεινῆς τῆς Βιβλιοθήκης, ὁ κ. Νομάρχης ἀλλὰ καὶ τὸ Δημοτικὸν Συμβούλιον. Εἶναι ἀπαράδεκτος ἡ παράτασις τῆς ἀνωμάλου αὐτῆς καταστάσεως.

ΕΠΙΒΟΥΛΗ ΔΗΜΟΣΙΑΣ ΥΓΕΙΑΣ

Κατεμηνύθησαν ἰδιοκτῆται ἀγροτεμαχίων, διότι ἐπέτρεψαν τὴν ἐναπόθεσιν ἀπορριμμάτων τοῦ Δήμου Ἰωαννιτῶν εἰς τοὺς ἀγρούς των. Ἐὰν διέλθῃ τις τὸν δρόμον Μπάφρας —Κουτσελιοῦ, θὰ κρατήσῃ τὴν μύτην του καθ' ὅλην τὴν διαδρομήν, ἀπὸ τὴν ἀποπνικτικὴν δυσωδίαν τῶν σκουπιδῶν. Καὶ οἱ μὲν ἰδιοκτῆται τῶν ἀγρῶν ἀδιαφοροῦν διὰ τὴν ἐπιβουλὴν τῆς δημοσίας ὑγείας, διότι τὰ ἀπορρίμματα χρησιμεύουν ὡς λίπασμα τῶν ἀγρῶν των. Ἡ ἐντεταλμένη ὅμως τὴν προστασίαν τῆς δημοσίας ὑγείας Ἀρχή, πῶς ἐπιτρέπει τὴν ἀπαράδεκτον αὐτὴν κατάστασιν; Πλησίον τῶν ἐπιτρεπόντων τὴν ἀπόρριψιν ἂς καταμηνυθοῦν καὶ οἱ ἀπορρίπτοντες. Καὶ ἂς λάβῃ κανὲν πρόσφορον μέτρον καὶ διὰ τὴν ἀπόρριψιν σκουπιδιῶν ἐκ μέρους τῆς Στρατιωτικῆς Ὑπηρεσίας, πλησίον τῶν οἰκιῶν ἄλλων Κοινοτήτων.

ΚΑΛΛΙΟΝ Η ΣΙΩΠΗ!

Μὲ πνεῦμα παρερμηνείας καὶ ἐπιπολαιότητος ἀπήντησεν προχθὲς ἡ συνάδελφος «Δρᾶσις» εἰς προηγενέστερον σχόλιον τῆς ἐφημερίδος μας. Ὁ συντάκτης αὐτῆς δὲν ἀπέφυγε εἰς τὴν ἀπάντησίν του, τὸν μετατοπισμὸν τοῦ θέματος καὶ δὲν ἠδυνήθη νὰ ἀποκρύψῃ τὴν πίστιν του περισσότερον πρὸς τὰ πρόσωπα καὶ ὀλιγώτερον πρὸς τὰ πράγματα... Καὶ ἀκριβῶς ἐπειδὴ συνέτασσε ἀπάντησιν πρὸς ἡμᾶς, ἔπρεπε τοὐλάχιστον νὰ ἦτο προσεκτικώτερος καθ' ὅσον ἐπὶ τοῦ προκειμένου ἐρωτήματός μας προτιμοτέρα ἦτο ἡ σιωπή! Ὅσον ἀφορᾷ περὶ τῶν συστάσεων, χαρακτηρισμῶν κ.λ.π. δὲν ἀπαντῶμεν καὶ ἡμεῖς καὶ ἂς ἠδικήθημεν, διότι σεβόμεθα τὴν Ἱερὰν ὑπόθεσιν τῆς ΒΟΡΕΙΟΥ ΗΠΕΙΡΟΥ, διὰ τὴν ὁποῖαν σθεναρῶς θὰ ἀγωνισθῶμεν. Περαίνοντες τὶς ὀλίγες τοῦτες γραμμὲς δὲν ἔχομεν ἄλλο τι παρὰ νὰ ὑπενθυμίσωμεν εἰς ὅλους. Ἐλπίζοντας ὅτι τὸ προσκλητήριον τῶν ΠΑΡΟΝΤΩΝ νὰ μὴν ἀργήσῃ καὶ τότε... Οὐαὶ καὶ ἀλλοίμονον στοὺς ΑΠΟΝΤΕΣ!...

ΕΙΝΑΙ ΑΛΗΘΕΙΑ;

Πολλοὶ ἐνδιαφερόμενοι καὶ ἀναγνῶστες μας προσερχόμενοι εἰς τὰ γραφεῖα μας, μᾶς καταγγέλουν ὅτι τινὲς ὑπάλληλοι μιᾶς ἐνταῦθα Δημοσίας ὑπηρεσίας κάμνουν καταχρήσιν τῶν δικαιωμάτων των καὶ ἐνδιαφέρονται καὶ «τυρβάζουν περὶ πολλά», ἀδιαφορούντες διὰ τὴν καθ' ἑαυτὴν ὑπηρεσίαν των διὰ τὴν ὁποίαν καὶ πληρώνονται. Ἐὰν ἀληθεύουν πράγματι αἱ πληροφορίαι αὐταὶ εἰς ὅλην τὴν ἔκτασιν των —διότι οἱ πληροφοριοδόται μας εἶναι σοβαρὰ καὶ εὐκόλητα πρόσωπα—, ὁμολογοῦμεν ὅτι ἐντρεπόμεθα, διότι ἐπὶ κυβερνήσεως Καραμανλῆ ἡ κρατικὴ μηχανὴ ἔχει ὑποστῆ τοιοῦτον ἐκτροχιασμὸν καὶ διάβρωσιν. Ἐν τούτοις πιστεύομεν ὅτι ἐὰν ταῦτα ἐγένοντο γνωστὰ εἰς τὸν κ. πρωθυπουργόν, δὲν θὰ ἠρνεῖτο νὰ ζητήσῃ τὴν αὐστηροτέραν τῶν ποινῶν διὰ τοὺς ὑπευθύνους οἱ ὁποῖοι ἢ δὲν βλέπουν ἢ ἀνέχονται πράξεις ὑπαλλήλων ποὺ κολάζουν τὸ Κράτος!...

ΣΥΜΦΕΡΟΝΤΟΛΟΓΙΚΟΣ ... ΠΑΤΡΙΩΤΙΣΜΟΣ!!

Ὅλα τὰ ἀστικὰ κόμματα στεροῦνται πατριωτισμοῦ καὶ τὸ μόνον ἑλληνικὸν κόμμα ποὺ εἶναι ἐθνικὸν εἶναι ἡ ΕΡΕ, ταῦτα ἐλάλησε καὶ εἶπεν ὁ ἐκ Λάκκας βουλευτὴς κ. Α. Δερδεμέζης. Χαιρόμεθα!... Διότι ἐπὶ τέλους ὑπάρχει καὶ ἕνα ἐθνικὸν κόμμα εἰς τὴν Ἑλλάδα τὸ ὁποῖον ἔστω καὶ πλασματικῶς ἀντιπροσωπεύει τὸ ἥμισυ τοῦ Ἑλληνικοῦ λαοῦ. Ἀλλὰ καὶ θλιβόμεθα. Ὄχι φυσικὰ διὰ τὴν ἐκ δουλοφροσύνης καὶ συμφεροντολογίας —δῆθεν διαπίστωσιν— τοῦ ὡς εἴρηται βουλευτοῦ τῆς πάσης ἀνακολουθείας, ἀσυνεπείας καὶ τυχοδιωκτικῆς πολιτικῆς σαλταδορίας· ἀλλὰ διότι ὑπάρχουν κόμματα καὶ ἡγέται ποὺ δέχονται εἰς τὰς ἀγκάλας τὸν ἔναντι ὀλίγῳ λιβανωτοῦ ἄνδρα τῆς ποιότητος τοῦ προαναφερθέντος. Ὅσον ἀφορᾷ δὲ τὸν λαὸν ποὺ τὸν ψηφίζει καὶ τοῦ δίδει τὴν δύναμιν διὰ νὰ τὸν ἀντιπροσωπεύσῃ, ἐὰν μέχρι τοῦδε δὲν ἔχει πεισθῆ ἀπολύτως διὰ τὸ σφάλμα ποὺ ἑκουσίως μόνος του διαπράττει καὶ δὲν τὸν ἀποστερήσῃ εἰς τὸ μέλλον τοῦ ὑψηλοῦ τούτου ἀξιώματος ποὺ ἐν ὀνόματί του καταπροδίδει, ἂς δεχθῆ μὲ «ὑπερηφάνειαν» τὸ τυυυτος ἔπρεπεν ἡμῖν ἀεχιαρεύς. Ἀμήν.

Ο κ. ΜΑΡΚΕΖΙΝΗΣ ΕΞΕΦΩΝΗΣΕΝ ΕΙΣ ΚΑΛΑΜΑΤΑΝ ΤΟΝ ΣΗΜΑΝΤΙΚΩΤΕΡΟΝ ΠΟΛΙΤΙΚΟΝ ΤΟΥ ΛΟΓΟΝ

ΟΙ ΠΡΟΟΔΕΥΤΙΚΟΙ ΑΝΤΙΜΕΤΩΠΙΖΟΥΝ ΜΕ ΨΥΧΡΑΙΜΙΑΝ ΤΗΝ ΔΗΜΙΟΥΡΓΗΘΕΙΣΑΝ ΜΕΤΕΚΛΟΓΙΚΗΝ ΚΑΤΑΣΤΑΣΙΝ

Τὸ ἑσπέρας τοῦ παρελθόντος Σαββάτου ὁ ἀρχηγὸς τῶν Προοδευτικῶν κ. Μαρκεζίνης ἐξεφώνησεν εἰς συνεστίασιν ὀπαδῶν του εἰς Καλαμάταν τὸν σημαντικώτερον πολιτικόν του λόγον τῆς μετεκλογικῆς περιόδου.

Τὸν κ. Μαρκεζίνην κατὰ τὴν μετάβασίν του εἰς Καλαμάταν συνώδευον καὶ οἱ στενοί συνεργάται καὶ ἐπιτελεῖς του κ.κ. Καψάλης καὶ Βασιλάτος, ὡς καὶ δημοσιογράφοι ὅλων τῶν ἀθηναϊκῶν ἐφημερίδων, τοῦ Γαλλικοῦ πρακτορείου εἰδήσεων καὶ ἐκπρόσωποι τοῦ ἐν Ἀθήναις Γερμανικοῦ Τύπου.

Εἰς τὸ ἀεροδρόμιον τῶν Καλαμῶν, παρὰ τὸν καύσωνα, ὑπεδέχθησαν τὸν ἀρχηγὸν τῶν Προοδευτικῶν ὑπὲρ τὰ 800 ἄτομα μὲ ἐπὶ κεφαλῆς τὸν βουλευτὴν καὶ τ. ὑπουργὸν κ. Π. Λυκουρέζου καὶ πολιτευτὰς τῶν Προοδευτικῶν.

Ὁ κ. Μαρκεζίνης ἐξεφώνησε βαρυσήμαντον πολιτικὸν λόγον εἰς τὸ κέντρον «Παράδεισος» ὅπου ἐδόθη ἡ συνεστίασις, ὅστις διήρκεσε ἐπὶ 1½ ὥραν.

Ἡ ὁμιλία του περιεστράφη κυρίως εἰς τὰ θέματα τῆς ἐπιβιώσεως τοῦ Ἑλληνικοῦ λαοῦ καὶ τῆς δημιουργίας κοινωνικῆς Δημοκρατίας, προσδιορίσας ἐπ' αὐτῶν τὴν θέσιν τοῦ κόμματος τῶν Προοδευτικῶν. Ἐπίσης ἀπήντησεν εἰς τὸν ἀπολογισμὸν τοῦ «ἀνενδότου ἀγῶνος», τὸν ὁποῖον ἔκαμεν εἰς Πάτρας ὁ κ. Παπανδρέου καὶ ἀπέφυγε τὰ σημεῖα τῶν προσωπικῶν χαρακτηρισμῶν, τονίσας ὅτι διὰ τῆς τακτικῆς τῆς Ε.Κ. ἀπωλέσθη πολύτιμος χρόνος διὰ τὴν ἀντιπολίτευσιν. Ὡσαύτως ὑπεγράμμισεν ὅτι τὴν Δημοκρατίαν δὲν τὴν προστατεύουν οὔτε τὴν καθεδρικὴν νοῦν, οὔτε ἡ μυθολογία, οὔτε ὁ ἄσκοπος ἀγὼν τῆς εὐθυνολογίας ἀλλὰ ἡ ἀντιμετώπισις τῶν σοβαρῶν προβλημάτων ποὺ τὴν συνθέτουν καὶ τὴν ἐπιβάλλουν.

Ἐπίσης εἶπεν ὅτι ἡ Ε.Κ. δὲν κάμνει τίποτε ἄλλον ἀπὸ τοῦ νὰ παίζῃ ἕνα εὐχάριστο παιγνίδι πρὸς ὄφελος τῆς ΕΡΕ, ἐνῶ οἱ Προοδευτικοὶ ἀντιμετωπίζουν ψυχραίμως τὴν δημιουργηθεῖσαν μετεκλογικὴν κατάστασιν καὶ βαδίζουν σταθερῶς πρὸς τὴν ἐπιτυχίαν τοῦ σκοποῦ των ἤτοι τῆς διαδοχῆς καὶ τῆς δημιουργίας κοινωνικῆς Δημοκρατίας.

Ὁ λόγος τοῦ κ. Μαρκεζίνη ἄφησεν εἰς ὅλους ζωηρὰς ἐντυπώσεις μεγάλαι δὲ περικοπαί αὐτοῦ θὰ δημοσιευθοῦν εἰς τὰς ἀπογευματινὰς ἐφημερίδας ὡς καὶ εἰς τὰς πρωϊνὰς τῆς αὔριον, καθὼς καὶ εἰς πολλὰς ξένας ἐφημερίδας.

ΔΙΑΜΑΡΤΥΡΙΑ ΠΡΟΕΔΡΩΝ ΚΟΙΝΟΤΗΤΩΝ ΚΑΤΑ ΤΗΣ ΑΝΕΓΕΡΣΕΩΣ ΤΩΝ ΦΥΛΑΚΩΝ ΕΙΣ ΤΟΝ ΣΥΝΟΙΚΙΣΜΟΝ ΤΣΙΦΛΙΚΟΠΟΥΛΟΥ

Ὑπὸ τῶν προέδρων τῶν κάτωθι κοινοτήτων Δωδώνης μᾶς ἀπεστάλη ἀντίγραφον ὑπομνήματος τὸ ὁποῖον ὑπεβλήθη πρὸς τὴν κυβέρνησιν καὶ τοὺς βουλευτὰς τοῦ Νομοῦ μας σχετικῶς μὲ τὸ θέμα τῆς ἀνεγέρσεως τῶν νέων φυλακῶν παρὰ τὸν συνοικισμὸν «Τσιφλικοπούλου».

Διὰ τοῦ ἐν λόγῳ ὑπομνήματος οἱ κοινοτάρχαι τῆς περιοχῆς διαμαρτύρονται διὰ τὴν ψηφισθεῖσαν ἀπόφασιν ἀνεγέρσεως τῶν φυλακῶν εἰς χῶρον παρὰ τὸ Τσιφλικόπουλον, ἐκθέτοντες συναμα ὅτι ἡ τοποθεσία αὐτὴ εἶναι διὰ τοὺς κατοίκους τῆς περιοχῆς ἀπαράδεκτος καθ' ὅσον εἶναι κόμβος διαβάσεως αὐτῶν εἰς ἐριχομένων καὶ ἐξερχομένων τῆς πόλεως τῶν Ἰωαννίνων καὶ προκαλεῖ πρῶτον ἀντιαισθητικόν, θέαμα, ἀλλὰ καὶ τὸ σπουδαιότερον ὅτι, σὺν τῷ χρόνῳ θὰ ἀπογορευθῇ ἡ ἐξ ἐκείνου τοῦ σημείου διάβασις πεζῶν εἰς ὥρας ἀκαταλλήλους.

Τέλος γνωρίζουν ὅτι εἰς μέρος αὐτὸ ὑπάρχει σήμερον κοινόχρηστος χῶρος ὅστις χρησιμοποιεῖται πρὸς στάθμευσιν ζώων, σφαγείων, ἐμπορευμάτων κλπ. μεταφερομένων ὑπὸ τῶν κατοίκων τῆς ὑπαίθρου.

Διὰ ταῦτα παρακαλοῦν ὅπως ἐξευρεθῇ ἄλλος χῶρος μακρὰν τοῦ καθορισθέντος σημείου ὅπου ἀποτελεῖ ζωτικὸν σημεῖον διαβάσεως τῶν κατοίκων τῆς ἐγγὺς τῆς πόλεως περιοχῆς.

Τὸ ὑπόμνημα ὑπογράφουν

Τὸ ὑπόμνημα ὑπογράφουν οἱ πρόεδροι τῶν κοινοτήτων Ἀσβεσταχωρίου, Κόντισκας, Κωστάνιανης, Παλιγύρου, Ψήνης Σενίκου, Δραγοφᾶς, Χίνκας καὶ Μοσπίνης.

ΣΗΜ. ΣΥΝΤ.: Καὶ ἡμεῖς γνωρίζομεν τὸ θέμα ποὺ ἀναφέρουν οἱ ἀνωτέρω ὑπογράφοντες κοινοτάρχαι. Καθημερινῶς ὁμάδες ἀγριοτῶν μέζῶα καὶ πράγματα διέρχονται, ἀπὸ τὸ μέρος αὐτὸ τῆς ἐλευθέρας διόδου διὰ νὰ εἰσέλθουν καὶ ἐξέλθουν τῆς πόλεως. Οὗτοι ξεκινοῦντες ἀπὸ τὰ μακρυνότερα χωρία ἀπὸ βαθείας νυκτὸς διὰ νὰ προλάβουν τὰ ἐξημερώματα νὰ εἰσέλθουν εἰς τὴν πόλιν διὰ νὰ τελειώσουν διάφορες δουλειές των καὶ νὰ ἐπιστρέψουν πεζῇ μὲ τὸ σούρουπον. Μαζί των εἶναι ἀναγκασμένοι πολλάκις νὰ φέρουν καὶ παιδιά καὶ ἀντιλαμβάνεται πᾶς τις πόσον κακὴν ἐντύπωσιν θὰ δημιουργῇ εἰς αὐτὰ τὸ ἀντίκρυσμα τῶν καταδίκων.

Πρὸς τοῦτο συνηγορεῖ καὶ ἄλλος λόγος. Οὗτος εἶναι ὅτι ἡ τοποθεσία περὶ τὸ Τσιφλικόπουλον καὶ ἀκριβῶς εἰς τὸ σημεῖον ποὺ λέγεται ὅτι θὰ ἀνεγερθοῦν αἱ φυλακαί εἶναι ἡ μόνη διάβασις τῶν ἀνθρώπων αὐτῶν καθ' ὅτι τὰ πέριξ αὐτῆς ἔχουν πωληθῆ ὡς οἰκόπεδα κλπ. καὶ εἰς ἄλλα ἔχουν κατασκευασθῆ ἤδη οἰκίαι.

Ἐν πάσῃ περιπτώσει πρὸς ἀποφυγὴν ὅλων αὐτῶν τῶν αἰτιάσεων, νομίζομεν ὅτι δὲν εἶναι ἄσκοπον νὰ ἐξετασθῇ μία ἄλλη περίπτωσις: Διατί ἀ μὴν προκριθῇ διὰ τὴν ἀνέγερσιν τῶν φυλακῶν ἕνας περίφημος χῶρος παρὰ τὴν πηγὴν «Μπλίτσι» παραπλεύρως τῶν στρατώνων, Περάματος εἰς ἱκανὴν ἀπόστασιν ἀπεχούσης τούτων; Ἐκεῖ πλὴν ρουνται ὅλαι αἱ προϋποθέσεις διὰ τὴν ἀνέγερσιν συγκρατήματος φυλακῶν. Ἀλλὰ καὶ ἐκτὸς αὐτοῦ ἂς εὑρεθῇ οἱονδήποτε ἄλλος χῶρος πλὴν Τσιφλικοπούλου ὅστις ἤδη ἀποτελεῖ ἀναπόσπαστον τμῆμα τῆς πόλεως.

ΤΟ ΑΠΟΧΕΤΕΥΤΙΚΟΝ ΔΙΚΤΥΟΝ

ΣΥΝΕΧΕΙΑ ΕΚ ΤΗΣ 1ης ΣΕΛΙΔΟΣ

Θὰ ἔχομεν ὁπωσδήποτε διαρρήξεις καὶ καταστρεπτικὰ ἀποτελέσματα.

Η ΜΟΛΥΝΣΙΣ

Ὅ,τι ὡραιότερον ἔχει νὰ ἐπιδείξῃ ἡ πόλις μας, εἶναι ἀσφαλῶς ἡ Λίμνη μας. Ἡ ἰσχυουσα μέχρι σήμερον ἀπαγόρευσις διοχετεύσεως εἰς τοὺς ὑπονόμους τῶν ἀκαθαρσιῶν τῶν οἰκιῶν, διεφύλαξε τὰ λιμναῖα ὕδατα, ἀπὸ τὴν μόλυνσιν. Δι' αὐτὸ, ὅταν τὸ Σανατόριον κατεσκεύασε κρυφίως ὑπόνομον, ἄγοντα πρὸς τὴν Λίμνην, ἐξηγέρθη ἡ κοινὴ γνώμη καὶ οἱ ἴδιοι σήμερον εἰσηγούμενοι τὴν μόλυνσιν. Εἶναι ἀληθές, ὅτι ὡρισμένοι δημόται, προσεπάθησαν κατὰ τὸ παρελθόν, ἀντὶ νὰ κασκευάσουν σηπτικοὺς βόθρους εἰς τὰς οἰκίας των, νὰ διοχετεύσουν τὰς καθαρσίας των εἰς τὸ δίκτυον ὑπονόμων. Πολλοὶ τὸ ἐπέτυχον, χωρὶς κανεὶς νὰ ἐνδιαφερθῇ. Τεχνικὸς ὑπάλληλος τοῦ Δήμου, ἀντιληφθεὶς τοῦτο, πολλάκις ὤχλησε τὴν Δημοτικὴν ἀρχὴν διὰ τὰς καταστρεπτικὰς συνεπείας εἰς τὴν δημοσίαν ὑγείαν, αἱ μεμονωμέναι ὅμως παραβάσεις αὐταί, ἀντιμετωπίσθησαν χλιαρῶς, καὶ ἀναλόγως μὲ τὴν ψηφοθηρικὴν σκοπιμότητα τοῦ κ. Σακκᾶ. Τὰ κρούσματα ἐπληθύνθησαν ἐσχάτως, ὅτε, παρέβησαν τὴν ἀπαγόρευσιν οἱ «ἰσχυροί». Ἰδόντες οἱ «ἀδύνατοι» τοὺς ἰσχυροὺς εὐλογοῦντας τὰ γένεια των, ἐτράτησαν εἰς συστηματικὴν διάρρηξιν τοῦ ὑπονομευτικοῦ δικτύου. Μόνον εἰς τὴν ὁδὸν Σουλίου (πρὸ ἡμῶν Ρῶμα) ἐν μιᾷ νυκτί, ἔγιναν τοὐλάχιστον 15 διαρρήξεις καὶ ἰσάριθμοι ἀποχετεύσεις. Οἱ «ἀρμόδιοι», ἔκαμαν πὼς δὲν.. ἀντελήφθησαν! Εἶχον τὸν σκοπόν των. Καὶ τὸν σκοπὸν αὐτὸν τὸν ἐπραγματοποίησαν, διὰ τῆς ἀναγγελίας ἐπισημοποιήσεως μιᾶς παρανομίας.

ΑΝΤΙΘΕΣΙΣ ΠΡΟΣ ΤΟΝ ΠΟΙΝΙΚΟΝ ΝΟΜΟΝ

Ἡ διοχέτευσις τῶν ἀκαθαρσιῶν εἰς τοὺς ὑπονόμους εἶναι πρᾶξις παράνομος. Τιμωρεῖται διὰ τῶν ἐν ἰσχύϊ ὑγειονομικῶν διατάξεων. Ἐὰν τυχὸν πραγματοποιηθῇ τὸ «δημοτικὸν ἔγκλημα» ὡς ἀνομάσθη ἡ παράνομος αὐτὴ διοχέτευσις, θὰ προκύψουν ποιναὶ καὶ συνέπειαι εἰς βάρος τοῦ Δημάρχου καὶ τῆς Δημοτικῆς Ἀρχῆς. Διότι οὐτοι ἐν ἐπιγνώσει ἄγονται εἰς τὴν μόλυνσιν τῆς λίμνης, τὰ νερὰ τῆς ὁποίας χρησιμοποιοῦνται εὐρέως παρὰ τῷ κοινῷ.

ΑΦΟΡΗΤΟΣ Η ΔΥΣΩΣΜΙΑ

Λόγῳ κατασκευῆς τῶν ὑπονόμων, πολλαὶ οἰκίαι εὑρίσκονται εἰς τὸ αὐτὸ ὕψος μὲ τὸν πυθμένα τοῦ ὑπονόμου. Δὲν θὰ εἶναι συνεπῶς δυνατὴ τεχνικῶς ἡ διοχέτευσις καὶ ἡ πραγματοποίησίς της θὰ ἐπιφέρῃ συγκέντρωσιν τῶν ἀκαθαρσιῶν εἰς τὰ ἄνευ αἰφνος φρεάτια ἀποχετεύσεως. Ἡ δυσωσμία θὰ εἶναι ἀφόρητος, πλησίον τῶν ὁδῶν τῆς πόλεως, μὲ ἄμεσον τὸν κίνδυνον τῆς δημοσίας ὑγείας. Τὸ πλεῖστον τῶν ἀποχετεύσεων θὰ γίνῃ εἰς τὰ φρεάτια, δεδομένου ὅτι δὲν εἶναι εὔκολος ἡ «ἀφῆ» τῶν ὑπονόμων, ἰδίᾳ ὅπου οἱ δρόμοι εἶναι ἀσφαλτοστρωμένοι. Ἐὰν ἐπιχειρηθῇ ἡ «ἀφῆ» τῶν ὑπονόμων, τότε πρέπει νὰ ἀνασκαφῇ ὁλόκληρος ἡ πόλις καὶ νὰ μεταβληθοῦν οἱ δρόμοι εἰς ἀδιάβατα μονοπάτια.

ΠΡΟΒΛΗΜΑ Η ΚΟΛΥΜΒΗΣΙΣ

Οἱ κολυμβηταὶ τῆς πόλεως, θὰ ἀναζητήσουν χῶρον μόνον τὸ κέντρον τῆς λίμνης (μεσὸ λιμνη). Θὰ ἐρευμωθοῦν αἱ ἀκταί της. Ὑπολογίζεται ὅτι ἕνας ὑπόνομος, μολύνει τὴν λίμνην εἰς ἀκτῖνα 700 μέτρων. Δεδομένου ὅτι πλησίον τοῦ Κολυμβητηρίου ὑφίσταται ἔξαδος ὑπονόμου, τὸ Κολυμβητήριον τοῦ Ν.Ο.Ι. θὰ ἀχρηστευθῇ.

ΤΙ ΕΠΙΒΑΛΛΕΤΑΙ ΝΑ ΓΙΝΗ

Ἡ ἰδέα αὐτὴ πρέπει νὰ ἐγκαταλειφθῇ ὁλοσχερῶς. Ἡ δημοτικὴ ἀρχὴ καὶ ἡ ἀστυνομία, πρέπει νὰ ἀνακαλύψουν ὅλους ἐκείνους οἱ ὁποῖοι ἐπεχείρησαν τὴν παράνομον διοχέτευσιν. Νὰ ἐπιβληθῇ ἡ διάνοιξις σηπτικῶν βόθρων καὶ ἡ ἄμεσος διακοπὴ τῆς βρωμερᾶς ἐξόδου τῶν ἀκαθαρσιῶν εἰς τοὺς ὑπονόμους. Ἀμέσως, πρὶν ἢ θρηνήσωμεν τὴν μόλυνσιν τοῦ πραγματικοῦ θείου δώρου. Τῆς Λίμνης μας.

Π.

ΕΚΤΑΚΤΟΣ ΑΝΑΘΕΩΡΗΣΙΣ ΤΩΝ ΕΚΛΟΓΙΚΩΝ ΚΑΤΑΛΟΓΩΝ

Ὡς προκύπτει ἀπὸ τὴν προχθεσινὴν ἀνακοίνωσιν τοῦ ὑπουργοῦ τῶν Ἐσωτερικῶν, συμφώνως πρὸς τὴν ὁποίαν τὸ νομοσχέδιον περὶ ἀναθεωρήσεως τῶν ἐκλογικῶν καταλόγων ἐστάλη πρὸς ἐπεξεργασίαν εἰς τὴν ἐξ ὑπουργῶν νομοπαρασκευαστικὴν ἐπιτροπήν, τοῦτο δὲν θὰ καταστῇ δυνατὸν νὰ κατατεθῇ εἰς τὴν Νομοθετικὴν Ἐπιτροπὴν πρὸ τοῦ τέλους τοῦ τρέχοντος ἢ τῶν ἀρχῶν τοῦ προσεχοῦς μηνός. Λόγῳ δὲ τοῦ φόρτου τῆς ἐκκρεμοῦς νομοθετικῆς ἐργασίας, ἡ ὁποία προηγεῖται εἰς τὴν Ἐπιτροπήν, δὲν προβλέπεται νὰ λάβῃ τοῦτο σειρὰν πρὸς συζήτησιν πρὸ τοῦ τέλους Αὐγούστου.

Δυνάμει τοῦ νομοθετήματος τούτου θὰ διαταχθῇ ἔκτακτος ἀναθεώρ