ΤΙΜΗ ΦΥΛΛΟΥ ΔΡΧ. 1

ΔΕΚ[illegible] ΣΕΛΙΔΟΣ

ΑΘΗΝΑΙ ΕΤΟΣ Ι' - ΑΡ. 10-55

ΔΙΕΥΘΥΝΤΗΣ
ΣΤΕΦ. Ι. ΠΕΣΜΑΖΟΓΛΟΥ

ΓΡΑΦΕΙΑ
Στοά Πεσμαζόγλου. Τηλέφωνον 22711

ΟΡΟΙ ΣΥΝΔΡΟΜΩΝ

ΕΣΩΤΕΡΙΚΟΥ		ΕΞΩΤΕΡΙΚΟΥ	
Ἐτησία	Δρ. 380	Ἐτησία	Δολλ. 10
Ἑξάμηνος	» 200	Ἀμερικῆς	» 15
Τρίμηνος	» 100	Γερμανίας	Μ. 50

Η ΠΡΩΪΑ

ΤΡΙΤΗ
25
ΔΕΚΕΜΒΡΙΟΥ 1934

Ἀνατολὴ ἡλίου 7.42'—Δύσις 5.09'
† Η ΓΕΝΝΗΣΙΣ ΤΟΥ Ι. ΧΡΙΣΤΟΥ
ΒΑΡΟΜΕΤΡΟΝ: 760.4

ΕΝ ΑΝΘΡΩΠΟΙΣ ΕΥΔΟΚΙΑ...

Εἶνε ἡμέραι, κατὰ τὰς ὁποίας αὐτομάτως ἡ σκέψις τῶν ἀνθρώπων κινεῖται εἰς μίαν γενικωτέραν ἀνασκόπησιν τῆς ἐξελίξεως τῶν ἀνθρωπίνων, διὰ νὰ καταλήξῃ εἰς εὐοίωνα, ἢ δυσάρεστα συμπεράσματα. Καὶ μία ἀπὸ αὐτὰς εἶνε ἡ σημερινὴ μεγάλη ἑορτὴ τῆς Χριστιανωσύνης — ἑορτὴ χαρᾶς καὶ εἰρήνης καὶ καλῆς θελήσεως μεταξὺ τῶν ἀνθρώπων.

Ὑπῆρξαν ἔτη, τῶν ὁποίων ἡ ἀπαισιόδοξος ἀνάμνησις ἐπὶ μακρὸν θὰ καταβλίβῃ τὴν δοκιμασθεῖσαν ἀνθρωπότητα, ἔτη, κατὰ τὰ ὁποῖα ἡ πολιτισμένη Χριστιανωσύνη, χωρισμένη εἰς δύο ἀντίπαλα στρατόπεδα, ἀντιμετωπίζετο ἀμοιβαίως, μὲ τὰ φονικὰ ὅπλα ἀνὰ χεῖρας, μέσ' ἀπὸ τὰ χαρακώματα ποὺ εἶχεν ὀρύξει τὸ μῖσος βαθειὰ εἰς τὴν αἱματοζυμωμένην γῆν, ἐνῷ τὸ πνεῦμα τοῦ θέρους ἐπλανᾶτο ἐπὶ τῆς οἰκουμένης. Ὅταν ἔφθαναν αἱ ἡμέραι τῶν Χριστουγέννων, οἱ ἀντίπαλοι συνωμολόγουν μίαν προσωρινὴν σιωπηλὴν ἐκεχειρίαν, κατὰ τὴν διάρκειαν τῆς ὁποίας ὠνειρεύοντο μίαν ἐποχὴν εἰρήνης, ἐποχὴν γενικῆς καλῆς θελήσεως μεταξὺ τῶν ἀνθρώπων, ἐποχὴν μιᾶς πανανθρωπίνης συνεργασίας διὰ τὴν πανανθρωπίνην πρόοδον καὶ εὐημερίαν.

Ἦσαν φροῦδα, λοιπόν, τὰ ὀνειρα ἐκεῖνα, ποὺ ἐγλύκαιναν προσκαίρως τὴν θανάσιμον στυγνότητα τῶν πολεμικῶν χαρακωμάτων ὅταν ἡ Χριστιανωσύνη ἐτέλει τὴν μεγάλην ἑορτὴν τῆς γεννήσεως τοῦ θείου Εἰρηνοποιοῦ; Ἀνέτειλαν καὶ σήμερον ἐπὶ τῆς Χριστιανωσύνης τὰ Χριστούγεννα ἐν μέσῳ ἀνησυχιῶν διὰ τὴν εἰρήνην τοῦ κόσμου. Ὁ φόβος συνέχει τὰς καρδίας τῶν λαῶν διὰ μίαν νέαν γενικὴν σύρραξιν, καταστρεπτικωτέραν τῆς πρώτης. Κλαγγὴ ὅπλων ταράττει δυσοιώνως τὸν ἀέρα ἀνὰ τὴν Εὐρώπην, ὅπου τὰ κράτη ἐπανέστρεψαν εἰς μίαν ἄμιλλαν ἐξοπλισμῶν. Καὶ εἶνε ἐξόχως χαρακτηριστικὴ τῆς ἀνησύχου αὐτῆς καταστάσεως μία φράσις τοῦ Ἀγγλου πρωθυπουργοῦ εἰς ἄρθρον του, δημοσιευθὲν εἰς κάποιαν ἐργατικὴν ἐπιθεώρησιν :

«Πρὸ εἴκοσιν ἐτῶν ὁ ἀγγλικὸς λαὸς ἐπίστευεν εἰς τὰ ἠθικὰ κέρδη τοῦ πολέμου καὶ προέβλεπε πολιτικὰ εὐεργετήματα ἐκ τῆς νίκης. Σήμερον ἡ πολιτικὴ καὶ οἰκονομικὴ ἀταξία εἰς τὸν κόσμον, ὡς καὶ ἡ ἀβεβαιότης καὶ οἱ φόβοι τῶν ἐθνῶν διαψεύδουν πάντα ταῦτα. Ἡ σημερινὴ γενεά, παρὰ τὰς θυσίας τῆς προηγουμένης, δὲν εὗρε τὴν ὁδὸν τῆς εἰρήνης.»

Καὶ ὁ Ἄγγλος πρωθυπουργὸς καταλήγει, παρατηρῶν, ὅτι, εἰς περίπτωσιν ἀποτυχίας τῆς Διασκέψεως τοῦ Ἀφοπλισμοῦ, θὰ κινδυνεύσῃ μεγάλως ἡ παγκόσμιος εἰρήνη.

Ποῖος εἶνε ὁ λόγος, διὰ τὸν ὁποῖον τόσον ὀλίγα ἔτη μετὰ τὸν τερματισμὸν τοῦ παγκοσμίου πολέμου ἐπιτείνονται καθημερινῶς οἱ κίνδυνοι μιᾶς νέας συρράξεως; Ἡ εἰρήνη ὑπεγράφη ὄχι ἐπὶ τῇ βάσει τοῦ δικαίου, ἀλλ' ἐπὶ τῇ βάσει τοῦ δικαίου τοῦ ἰσχυροτέρου. «Ἐφθασεν ἡ ὥρα τῆς πληρωμῆς!» εἶχεν εἴπει μνησικάκως ὁ Κλεμανσώ, ὅταν οἱ ἀντιπρόσωποι τῆς ἡττημένης Γερμανίας εἰσήρχοντο εἰς τὴν αἴθουσαν τοῦ ἱστορικοῦ ἀνακτόρου τῶν Βερσαλλιῶν διὰ νὰ θέσουν τὰς ὑπογραφάς των εἰς μίαν συνθήκην, ποὺ ἐπρόκειτο νὰ διατηρήσῃ τὴν χώραν των εἰς κατάστασιν διηνεκοῦς οἰκονομικῆς ὑποτελείας καὶ πολιτικῆς ἐπαιτείας, ὅπως ἐπίστευον οἱ νικηταί. Ἐκεῖνο ὑπῆρξε τὸ μέγα σφάλμα, τοῦ ὁποίου τὰς συνεπείας πληρώνουν σήμερον ὅλοι ἀνεξαιρέτως. Καὶ κατὰ τὰ ἐφετεινὰ Χριστούγεννα, περισσότερον ἀπὸ κάθε ἄλλη ὁμοίαν περίπτωσιν ἀπὸ τὴν ἐποχὴν τοῦ τερματισμοῦ τοῦ παγκοσμίου πολέμου, ἡ εἰρήνη, ποὺ ἐθεμελιώθη ἐπάνω εἰς βάθρον τοιοῦτον, φαίνεται ἐξαιρετικῶς ἐπισφαλής, διότι δὲν ἦτο εἰρήνη στηριχθεῖσα ἐπὶ τῆς ἀπαραιτήτου εὐδοκίας μεταξὺ τῶν ἀνθρώπων.

Πρέπει νὰ ἐλπίσωμεν, νὰ εὐχηθῶμεν, ἀλλὰ καὶ νὰ συνεργήσωμεν ὅλοι θετικῶς διὰ νὰ ἀποσοβηθῇ ὁ τρομερὸς κίνδυνος μιᾶς ἐπαναλήψεως τῆς φρικτῆς ἐκείνης ἀνθρωποσφαγῆς, ποὺ ἐμίανε, πρὸ δύο δεκαετηρίδων, τὸν ἀνθρωπισμόν. Ἕνας πόλεμος τίποτε ἀπολύτως δὲν θὰ ἦτο δυνατὸν νὰ λύσῃ ἐκ τῶν μεγάλων προβλημάτων, ποὺ συνέχουν τὴν ἀνήσυχον τῆς ἀνθρωπότητος προσοχήν. Τὸ πολὺ, θὰ ἐδημιούργει νέους νικητὰς καὶ νέους ἡττημένους, νέας μνησικακίας καὶ νέας ἐκδικητικότητας, μίαν νέαν ἀφόρητον κατάστασιν δυσπιστίας καὶ ἐχθρότητος μεταξὺ μεγάλων πολιτισμένων ἐθνῶν. Καὶ ἡ ἀπαισία αὐτὴ συμφορὰ εἶνε δυνατὸν ν' ἀποσοβηθῇ μόνον ἂν ὅλοι οἱ ἄνθρωποι τῆς καλῆς προαιρέσεως, ὅλοι ὅσοι καταναοῦν ποῦ θὰ ἔφερε μία νέα πολεμικὴ σύγκρουσις, συνηπίζοντο εἰς μίαν ἠθικὴν σταυροφορίαν μὲ τὸ ἔμβλημα: .... Ἐν ἀνθρώποις εὐδοκία.

Ἐπὶ τῇ ἑορτῇ τῶν Χριστουγέννων

Ἄρθρον τοῦ Μακ. Ἀρχιεπισκόπου Ἀθηνῶν κ. Χρυσοστόμου

«Διέλθωμεν δὴ ἕως Βηθλεέμ...» (Λουκ. 2 8—20

Ἡ μεγάλη ἑορτὴ τῶν Χριστουγέννων προκαλεῖ καὶ πάλιν τὴν χριστιανικὴν ἀνθρωπότητα νὰ στρέψῃ τὴν προσοχήν της πρὸς τὴν σεπτὴν κοιτίδα τοῦ Χριστιανισμοῦ, νὰ μεταβῇ νοερῶς εἰς τὴν Βηθλεέμ, ὅπου τελεσιουργεῖται τὸ ὑπερφυὲς μυστήριον τῆς γεννήσεως τοῦ ἐνσαρκωθέντος Σωτῆρος, νὰ συνδοξολογήσῃ τὸν Θεὸν μετὰ τῶν ἀγγέλων, νὰ προσκυνήσῃ τὸν τεχθέντα μετὰ τῶν ποιμένων. Πρῶτοι οὗτοι μόλις εὐηγγελίσθησαν τὴν γέννησιν τοῦ Σωτῆρος καὶ ἠκουσαν τὸν ἀγγελικὸν ὕμνον, εἶπον πρὸς ἀλλήλους «Διέλθωμεν δὴ ἕως Βηθλεὲμ καὶ ἴδωμεν τὸ ῥῆμα τοῦτο τὸ γεγονός, ὃ ὁ Κύριος ἐγνώρισεν ἡμῖν». Ἐσκέφθησαν δηλαδή, ὅτι ἔπρεπε νὰ μεταβοῦν ἀμέσως πρὸς τὸν τόπον τοῦ μεγάλου καὶ ἀνεκφράστου γεγονότος, τὸ ὁποῖον κατέστη εἰς αὐτοὺς γνωστὸν ὑπὸ τοῦ Κυρίου διὰ τῶν ἀγγέλων.

«Καὶ ἦλθον σπεύσαντες», προσθέτει ὁ Εὐαγγελιστὴς Λουκᾶς, παραστατικώτατα περιγράφων τὴν ὡραίαν ἐκείνην σκηνὴν τῶν ποιμένων, οἱ ὁποῖοι μὲ πάλλουσαν ἐκ συγκινήσεως καρδίαν ἀφήνουν τὰ ποίμνιά των καὶ σπεύδουν νὰ μεταβοῦν εἰς τὸ σπήλαιον τῆς Βηθλεὲμ, ὅπου ἠξιώθησαν νὰ ἴδουν τὸ βρέφος, κείμενον ἐν τῇ φάτνῃ καὶ περιστοιχούμενον ὑπὸ τῆς Μαριάμ καὶ τοῦ Ἰωσήφ, νὰ πιστοποιήσουν δὲ τὸ ἀναγγελθὲν εἰς αὐτοὺς γεγονός. Ἐκεῖ δὲ πάλιν ἄλλη ἐξαιλίχθη σκηνή. Ἀφοῦ ἐπείσθησαν οἱ ποιμένες περὶ τοῦ θείου βρέφους, διηγήθησαν, ὅσα εἶδον καὶ ἤκουσαν παρὰ τῶν ἀγγέλων, προκαλέσαντες τὸν θαυμασμὸν τοῦ Ἰωσὴφ καὶ τῆς Μαριάμ καὶ τῶν παρευρεθέντων κατὰ τὰς στιγμὰς ἐκείνας εἰς τὸ σπήλαιον. Καὶ ἐπέστρεψαν οἱ ποιμένες, δοξάζοντες τὸν Θεὸν, δι' ὅσα ἤκουσαν καὶ εἶδον.

Μὲ πόσην ἀληθῆ ἀφέλειαν καὶ μὲ πόσην ἁπλότητα προβάλλεται θήμενον ἐπὶ τῆς ἀνθρωπότητος πυ- χικῶς παραλύτους δὲν λέγει τίπο- γεγονότων τούτων, τὰ ὁποῖα θε-

στορίας τοιαύτης ἀνυπολογίστου σημασίας γεγονός, τὸ ὁποῖον ἔμελλε νὰ καταλάβῃ ὅλην τὴν περαιτέρω ἱστορίαν, νὰ παραγάγῃ νέαν τάξιν εἰς τὸν κόσμον καὶ νὰ προσδώσῃ εἰς τὴν ζωὴν τοῦ ἀνθρώπου νέαν ἔννοιαν! Ἡ συνοδεύσασα τὴν ἐμφάνισιν τοῦ γεγονότος λαμπρότης εἶνε πνευματική, ξένη πρὸς τοὺς συνήθεις θορύβους καὶ τὰς ἐπιδείξεις τοῦ κόσμου. Διότι, ὁ γεννηθεὶς εἰς τὸ ἄσημον χωρίον τῆς Βηθλεὲμ, ὑπὸ συνθήκας ἐσχάτης ταπεινώσεως, ἔμελλε νὰ καταστῇ ὁ Βασιλεὺς τῶν πνευμάτων, νὰ κυριαρχήσῃ ἐπ' αὐτῶν εἰς αἰῶνας αἰώνων. Κατὰ τὴν μυστηριώδη ἐκείνην νύκτα τῆς γεννήσεώς Του, ἀνεπήδησεν ἐκ τοῦ πενιχροῦ σπηλαίου ἀνέσπερον θεῖον φῶς, τὸ ὁποῖον θὰ φωτίζῃ πάντοτε τὸν ἄνθρωπον καὶ θὰ τὸν ὁδηγῇ εἰς τὴν ἀλήθειαν.

Ἀλλ' ὅπως ὁ ἥλιος δίδει τὸ φῶς του καὶ τὴν ζωογόνον θαλπωρὴν ὄχι εἰς τοὺς ἀποφεύγοντας, ἀλλ' εἰς τοὺς δεχομένους, οὕτω καὶ ὁ πνευματικὸς ἥλιος τῆς ἀληθείας καὶ τῆς δικαιοσύνης ἀσκεῖ τὴν εὐεργετικήν του ἐπίδρασιν εἰς τοὺς δεχομένους αὐτήν. Οἱ ποιμένες τῆς Βηθλεὲμ ἐπαναλαμβάνουν πρὸς ὅλους μας «Διέλθωμεν δὴ ἕως Βηθλεέμ...», ὁ ὕμνος τῶν ἀγγέλων ἀντηχεῖ αἰωνίως εἰς τὰς ψυχὰς τῶν ἀνθρώπων, καὶ ὁ ἀστὴρ εἶνε πάντοτε ἕτοιμος νὰ ὁδηγήσῃ εἰς Βηθλεέμ. Ἀλλὰ, διὰ νὰ γίνῃ τοῦτο, πρέπει νὰ φωτισθοῦν αἱ ψυχαὶ ὑπὸ τοῦ θείου φωτὸς τῆς πίστεως. Ὁ Σωτὴρ διακηρύττει πάντοτε «Ἐγὼ φῶς εἰς τὸν κόσμον ἐλήλυθα· ὁ ἀκολουθῶν ἐμοὶ οὐ μὴ περιπατήσει ἐν τῇ σκοτίᾳ, ἀλλ' ἕξει τὸ φῶς τῆς ζωῆς». Τοῦτο λοιπὸν τὸ φῶς τῆς ζωῆς ἦτο τὸ ἀνατεῖλαν **ἐν τῷ σπηλαίῳ τῆς Βηθλεὲμ, διὰ νὰ σκορπίσῃ τὸ ἐπικα-** θαρὰ καὶ ἀνεκφώνητα τὴν ἀγαλλίασιν τοῦ οὐρανοῦ καὶ τῆς γῆς διὰ τὴν ἀνάμνησιν τῆς γεννήσεως τοῦ Σωτῆρος. Δι' αὐτοὺς δὲν λέγει τίποτε ἡ ἀνάμνησις αὐτή, ὅ- τε τὸ ἀνανεούμενον καθ' ἑκάστην ἡμέραν ἔκπαγλον θέαμα τοῦ ἡλιοῦ, ὁ ἑνιαύσιος κύκλος τῶν ἐποχῶν, ἡ ἀνερμήνευτος ἁρμονία καὶ τελειότης τῆς φύσεως, αἱ ἀφθαστοι ποικιλίαι καὶ ὡραιότητες τῶν δημιουργημάτων τοῦ Θεοῦ. Θαῦμα θαυμάτων ἡ ἐνσάρκωσις τοῦ Σωτῆρος, δὲν ὑπῆρξεν ἁπλοῦς ὁραματισμός, ἀλλ' ἱστορικὸν γεγονός, τοῦ ὁποίου τὰ ἀποτελέσματα κατηύθυναν τὴν ἱστορικὴν πορείαν τῶν πραγμάτων καὶ τῆς ζωῆς ἐπὶ νέας τροχιᾶς, ἀπὸ τῆς ὁποίας ἔκτοτε αὕτη δὲν δύναται νὰ ἐξέλθῃ. Διότι, χωρὶς Χριστὸν καὶ χωρὶς Χριστιανισμόν, ἀπὸ τοῦ γεγονότος ἐκείνου τῆς Βηθλεὲμ δὲν δύναται νὰ νοηθῇ ἡ ἱστορία.

Οἱ ποιμένες, κύπτοντες πρὸ τῆς φάτνης καὶ ἀποθαυμάζοντες τὸ θεῖον παιδίον, διεπίστωσαν ἀπὸ ῥῆμα τὸ γεγονός, τὸ γνωρισθὲν εἰς αὐτούς, ὑπῆρξαν οἱ πρῶτοι μάρτυρες αὐτοῦ, ἀλλ' ἐπικολούθησε φανίσις τῆς προσωπικότητος τοῦ Θεανθρώπου, ἠκούσθη ἡ οὐρανία διδασκαλία Του, συνετελέσθη τὸ ἀπολυτρωτικὸν Του ἔργον, ἐπικολούθησαν τὰ γεγονότα τῆς θριαμβευτικῆς ἀνὰ τὸν κόσμον πορείας τοῦ Χριστιανισμοῦ, ἀτινα μετέβαλον ἄρδην τὴν ὄψιν τοῦ κόσμου καὶ τὰ τῆς Γραφικὴν ἔκφρασιν «ὁ λαός, ὁ καθήμενος ἐν σκότει καὶ σκιᾷ θανάτου, εἶδε φῶς μέγα». Ἦτο τὸ φῶς, τοῦ ὁποίου αἱ πρῶται ἀναλαμπαὶ ἀνεθάμησαν ἐκ τοῦ σπηλαίου τῆς Βηθλεὲμ κατὰ τὴν μυστηριώδη ἐκείνην νύκτα, κατὰ τὴν ὁποίαν δρομαῖοι ἔσπευσαν εἰς αὐτὸ οἱ ποιμένες, τὸ φῶς τὸ ὁποῖον ὕστερον ζωηρότερον ἀνεπήδησεν ἀπὸ τοῦ Σταυροῦ καὶ τοῦ Τάφου τοῦ ἀναστάντος.

Ὅλαι αἱ ἀμφισβητήσεις τῶν τῇ φάτνῃ». Τοῦτο ὑπῆρξεν, ὡς εἶπεν ὁ ἄγγελος, διὰ τοὺς ποιμένας, «τὸ σημεῖον», ἡ ἀπόδειξις τῆς ἀκριβείας τῶν ἀναγγελλομένων. Οἱ λόγοι τῶν ποιμένων «Διέλθωμεν δὴ ἕως Βηθλεὲμ» ἐξεδηλοῦντο τὸ μέγα ἐνδιαφέρον, τὸ ὁποῖον κατέλαβε τὴν ψυχὴν των ἀπὸ τῆς στιγμῆς τῆς ἀγγελικῆς ἀναγγελίας, καὶ διὰ τοῦ ὁποίου ἐπιστοποιήθη τὸ γενόμενον τοῦ θαύματος τῆς ἐνσαρκώσεως τοῦ Σωτῆρος, «Ὅς ἐστι Χριστὸς Κύριος».

Ὁ Εὐαγγελιστὴς Λουκᾶς, ὅστις ἀφηγήθη τὰς ἀνωτέρω συγκινητικὰς λεπτομερείας, ἐδήλωσε καὶ τὴν πηγήν, ἀπὸ τῆς ὁποίας τὰς ἠρύσθη, ὅτι ἐσημείωσεν, «ἡ δὲ Μαριὰμ πάντα συνετήρει τὰ ῥήματα ταῦτα συμβάλλουσα ἐν τῇ καρδίᾳ αὐτῆς». Ἡ λέξις «ῥῆμα» (καὶ ἀνωτέρω τὸ «ῥῆμα τὸ γενόμενον») κεῖται καθ' ἑρμηνείαν ἐν τῇ ἐννοίᾳ τοῦ συμβάντος, τοῦ γεγονότος. Ἡ Μαριὰμ λοιπὸν διέσωσε τὴν ἀνάμνησιν τῶν μεγάλων ἐκείνων γεγονότων καὶ μετέδωκεν αὐτὰ εἰς τοὺς χριστιανοὺς καὶ τὸν περὶ ἄλλων γεγονότων ἐσημείωσε λεπτομερείας, γνώστας εἰς τὴν Θεοτόκον. Αὐτὴ ὑπῆρξε μάρτυς καὶ τῶν γεγονότων, ἅτινα διηγήθησαν οἱ ποιμένες κατὰ τὴν νύκτα τῆς γεννήσεως τοῦ Σωτῆρος.

Ὁ οὐρανὸς καὶ ἡ γῆ συναγάλλονται κατὰ τὴν μεγάλην ἀνάμνησιν τῶν γεγονότων ἐκείνων καὶ μετὰ τοῦ ἀγγελικοῦ ὕμνου, δι' οὗ ἐχαιρετίσθη ἡ γέννησις τοῦ Σωτῆρος, συνυπηχεῖται ἡ τόσον δι' ὅλους μας σημαντικὴ προτροπὴ τῶν ποιμένων: «Διέλθωμεν δὴ ἕως Βηθλεέμ»!

† Ὁ Ἀρχιεπίσκοπος Ἀθηνῶν
ΧΡΥΣΟΣΤΟΜΟΣ

ΧΡΙΣΤΟΥΓΕΝΝΙΑΤΙΚΑ ΕΘΙΜΑ

ΤΟ ΠΑΝΤΡΕΜΑ ΤΗΣ ΦΩΤΙΑΣ

ΤΟΥ ΚΑΘΗΓΗΤΟΥ ΤΟΥ ΠΑΝΕΠΙΣΤΗΜΙΟΥ ΘΕΣΣΑΛΟΝΙΚΗΣ κ. ΣΤΙΛΠ. Π. ΚΥΡΙΑΚΙΔΗ

Ἕπειτα ἀπὸ τὸ Πάσχα ἡ μεγαλυτέρα χριστιανικὴ ἑορτὴ διὰ τοὺς Ἕλληνας καὶ τὴν χριστιανικὴν ἐν γένει Ἀνατολὴν εἶνε τὰ Χριστούγεννα, ἐνῷ διὰ τοὺς λαοὺς τῆς Δύσεως ἴσως εἶνε ἡ μεγίστη. Διὰ τὴν ἀρχήν της δύο κυρίως γνῶμαι ὑπάρχουν. Οἱ θεολόγοι πιστεύουν ὅτι εἶνε καθαρῶς χριστιανική, καθορισθεῖσα κατόπιν διαφόρων ὑπολογισμῶν, ἐκ τῶν ὁποίων εὑρέθη ὅτι ἡ γέννησις τοῦ Χριστοῦ ἔγινε πιθανῶς κατὰ τὴν 25ην Δεκεμβρίου, οἱ ἱστορικοὶ τῆς θρησκείας ἀντιθέτως ὑποστηρίζουν ὅτι πρόκειται περὶ ἐκχριστιανίσεως ἑορτῆς εἰδωλολατρικῆς, ἑορταζομένης ἀκριβῶς κατὰ τὴν αὐτὴν ἡμέραν, τῆς ἑορτῆς τῶν γενεθλίων τοῦ ἀηττήτου ἡλίου (dies natalis invicti Solis). Ἡ ἀλήθεια εὑρίσκεται μᾶλλον πρὸς τὸ μέρος τῶν δευτέρων, πρῶτον διότι ἡ ἑορτὴ αὕτη δὲν εἶνε τὸ μόνον παράδειγμα τῆς προσπαθείας τῆς Ἐκκλησίας πρὸς καταπολέμησιν ἐθνικῶν ἑορτῶν διὰ τῆς μετατροπῆς αὐτῶν εἰς χριστιανικὰς ἢ διὰ τῆς ὑποκαταστάσεως αὐτῶν διὰ χριστιανικῶν, δεύτερον διότι δὲν εἶνε μεμονωμένη, ἀλλ' ἀποτελεῖ τὴν ἀρχὴν δωδεκαημέρου περιόδου ἑορτῶν, ἥτις προδήλως ἔχει σχέσιν πρὸς ἀντίστοιχον περίοδον ἑορτῶν ρωμαϊκῶν καὶ τρίτον διότι κατὰ τὴν περίοδον ταύτην κρατοῦν παρὰ τῷ λαῷ διάφορα ἤθιμα καὶ δοξασίαι, τῶν ὁποίων ἡ ἀρχὴ προδήλως δὲν δύναται νὰ εἶνε χριστιανική. Αἱ ρωμαϊκαὶ ἑορταί, αἱ ὁποῖαι ἐτελοῦντο κατὰ τὸν χρόνον τοῦτον ἦσαν πρῶτον τὰ γενέθλια τοῦ ἀηττήτου ἡλίου, τὴν 25ην Δεκεμβρίου, ἑορτὴ ἀνατολική, ἥτις ἀπὸ τοῦ 274 μ. Χ. ἐγκατεστάθη ἐπισήμως ἐν Ρώμῃ, ἔπειτα αἱ Καλάνδαι τοῦ Ἰανουαρίου, ἤτοι ἡ ἑορτὴ τῆς πρώτης τοῦ ἔτους, ἑορτὴ ἐπισημοτάτη διὰ τὸ Ρωμαϊκὸν κράτος, τὰ βοτὰ ἤτοι αἱ μετὰ τὴν πρώτην τοῦ ἔτους εὐχαὶ καὶ τέλος διάφοροι ἄλλαι μικρότεραι ἑορταί, αἵτινες κατέληγον εἰς τὴν ἑορτὴν τοῦ Ἰανοῦ, ἀγομένην τὴν Ἰανουαρίου. Πρὸ τῶν ἑορτῶν τούτων ἀπὸ τῆς 17ης Δεκεμβρίου καὶ ἐπὶ πέντε ἡμέρας ἤγοντο τὰ Σατουρνάλια, ἑορτὴ καθαρῶς ἀγροτικὴ ἐπὶ τῇ λήξει τῆς σποράς. Ἐκ τοῦ κύκλου λοιπὸν τῶν ἑορτῶν τούτων πιθανώτατα προέρχονται ὅσα σήμερον παρὰ τῷ λαῷ ὑφίστανται ἔθιμα καὶ δοξασίαι δὲν φαίνονται νὰ ἔχουν χριστιανικὴν ἀρχὴν καὶ ταῦτα εἶνε ἀρκετά, π.χ. αἱ μεταμφιέσεις μὲ δέρματα αἰγῶν ἢ προβάτων, ἡ πίστις εἰς τοὺς καλλικαντζάρους, αἱ διάφοροι μαντικαὶ ἐνέργειαι πρὸς πρόγνωσιν τοῦ ποιοῦ τοῦ νέου ἔτους, ἄλλαι μαγικαὶ πράξεις, δι' ὧν πιστεύεται ὅτι εἶνε δυνατὴ ἡ ἐξασφάλισις τῆς εὐτυχίας τοῦ εἰσερχομένου νέου ἔτους καὶ ἄλλα διάφορα. Πάντα ταῦτα, εἴτε ἐμφανίσεις δαιμόνων, εἴτε μεταμφιέσεις, εἴτε μαντικαὶ ἢ μαγικαὶ πράξεις ἔχουν χαρακτῆρα διαβατηρίων ἐθίμων, ἐθίμων ὁλονότι, τὰ ὁποῖα τελοῦνται κατὰ τὴν μετάβασιν ἀπὸ μιᾶς καταστάσεως εἰς ἄλλην, ἢ ἀπὸ ἑνὸς χρονικοῦ σταθμοῦ εἰς ἄλλον, τοιοῦτοι δὲ σταθμοὶ εἰς τὴν περίοδον ταύτην εἶνε πρῶτον αἱ χειμερινὰι τοῦ ἡλίου τροπαὶ κατὰ τὴν 25ην Δεκεμβρίου καὶ ἡ ἐναρξις τοῦ νέου ἔτους κατὰ τὴν 1ην Ἰανουαρίου. Διὰ τὰς τροπὰς δὲ ἀκριβῶς ταύτας καὶ ἑορτάζετο ὑπὸ τῶν ἐθνικῶν ἡ 25η ὡς ἡμέρα γενέθλιος τοῦ ἡλίου. Μεταξὺ τῶν ἐθίμων τούτων εἶνε καὶ τὸ ἐνιαχοῦ τῆς Ἑλλάδος καλούμενον πάντρεμα τῆς φωτιᾶς, τοῦ ὁποίου τὴν ἐρμηνείαν θὰ προσπαθήσωμεν ἐν τοῖς ἑξῆς νὰ εὕρωμεν.

Σποραδικῶς καθ' ἅπασαν τὴν Ἑλλάδα μὲ διαφόρους κατὰ τόπους παραλλαγὰς ἐπικρατεῖ ἡ συνήθεια νὰ τοποθετῶσιν εἰς τὴν ἑστίαν χονδρὸν κορμὸν δένδρου, τοῦ ὁποίου τὸ πῦρ διατηρεῖται ἀσβεστον καθ' ὅλην τὴν νύκτα, ἐνιαχοῦ δὲ καὶ καθ' ὅλον τὸ δωδεκαήμερον, ἡ δὲ ἐξ αὐτοῦ στάκτη φυλάσσεται καὶ ῥίπτεται μετὰ τὸ τέλος τοῦ δωδεκαημέρου εἰς τοὺς ἀγροὺς, μὲ τὴν πίστιν ὅτι ἐξασφαλίζει τὴν καλὴν ἐσοδείαν τοῦ νέου ἔτους. Τὸ στέλεχος κατὰ τόπους φέρει διάφορα ὀνόματα, οἷον μαμμή, μπάμπω κτλ. Εἰς μερικοὺς τόπους, ὡς π.χ. τὴν Αἰτωλίαν καὶ τὰ πέριξ ἀντὶ ἑνὸς συνηθίζουν νὰ τοποθετοῦν δύο ξύλα, τὸ ἓν ἀγριοκερασιᾶς, συμβολίζον τὸν νοικοκύρη, τὸ δὲ κέδρου, συμβολίζον τὴν νοικοκυρὰν, ἐκ τούτου δὲ πιθανῶς ἔλαβε τὸ ἔθιμον καὶ τὸ ὄνομα «πάντρεμα τῆς φωτιᾶς.». Ἐν Κερκύρᾳ, κατὰ τὴν πληροφορίαν τοῦ συναδέλφου κ. Ρωμαίου, προστίθεται καὶ τρίτον ξύλον, συμβολίζον τὸν κουμπάρον, ὥστε ὁ γάμος καθίσταται πλήρης. Σημειωτέον ὅτι τὰ ξύλα κόπτονται ἐπίτηδες καὶ τοποθετοῦνται εἰς τὴν ἑστίαν χλωρά. Ἐκτὸς τοῦ ἐθίμου τούτου ἐνιαχοῦ τῆς Ἑλλάδος ἀνάπτονται κατὰ τὰς ἡμέρας ταύτας καὶ πυραί. Αὐτὸ εἶνε τὸ ἔθιμον. Ποία ἡ ἀρχή του;

Ὁ Πολίτης εἰς τὰς Παραδόσεις του, ὁρμώμενος ἀπὸ τοῦ φόβου, τὸν ὁποῖον προκαλοῦν τὰ κατὰ τὸ δωδεκαήμερον περιπλανώμενα δαιμόνια, οἱ καλλικάντζαροι, καὶ τῆς ἀνάγκης τῶν καθαρτικῶν δυνάμεων, τὴν ὁποίαν ἔχει τὸ πῦρ, πιστεύει, ὅτι αὐτὴν τὴν σημασίαν ἔχουσιν αἱ πυραί, δηλαδὴ εἰς τὴν ἀποδίωξιν τῶν καλλικαντζάρων καὶ τὸν καθαρμὸν τοῦ χωρίου ἀπὸ τοῦ ἄγους, ὅπερ προσῆψεν εἰς τὰς κατοικίας τῶν ἀνθρώπων ἡ παραμονὴ τῶν δαιμονίων ἐκείνων κατὰ τὸ δωδεκαήμερον». Εἰς τὴν αὐτὴν δὲ κατηγορίαν ὑπάγει καὶ τὸ στέ-

(Συνέχεια εἰς τὴν 10ην σελ(δα)

Τὸ χρηματικὸν λαχεῖον τῆς "Πρωΐας,,

Τὸ σημερινὸν φύλλον τῆς «Πρωΐας» εἶνε ἠριθμημένον μὲ 2 ἀριθμούς, ἕνα εἰς τὴν 3ην σελίδα καὶ ἕνα εἰς τὴν 11ην. Οἱ ἀναγνῶσταί μας θὰ μετάσχουν καὶ μὲ τοὺς δύο ἀριθμοὺς εἰς τὴν κλήρωσιν τῆς Κυριακῆς. Ὁ δεύτερος ἀριθμὸς εἰς τὸ σημερινὸν φύλλον προσετέθη εἰς ἀναπλήρωσιν τοῦ ἀριθμοῦ τοῦ αὐριανοῦ φύλλου, τὸ ὁποῖον δὲν θὰ ἐκδοθῇ λόγῳ τῆς σημερινῆς ἑορτῆς.

Εἰς Το Περιθωριον Των Γεγονοτων

Συνεχίζεται πείσμων καὶ διαρκῶς ἐπιτεινομένη εἰς βιαιότητα ἡ ἀντιπολιτευτικὴ ἐπίδεσις ἐναντίον τῆς Κυβερνήσεως ἐξ ἀφορμῆς τῶν γεγονότων, τὰ ὁποῖα ἐπέφερον τὴν ἀνάδειξιν τῆς δίκης καὶ διὰ δευτέραν φοράν. Καὶ διὰ μὲν τὴν ἀναδειξιν καὶ τὰ μετ' αὐτὴν ἐξεθέσαμεν ἤδη, ἐπανειλημμένως δέ, τὰς γνώμας καὶ τὰς ἀντιλήψεις μας. Ἀλλ' ὡς πρὸς τὴν συνεχιζομένην αὐτὴν μὲ ὁλοένα μεγαλυτέραν ὀξύτητα πολεμικήν, ἡ ὁποία ἀπεχαλινώθη πλέον, θὰ εἴχομεν ἁπλῶς νὰ παρατηρήσωμεν ὅτι δὲν εἶνε καθόλου ἄμοιρος πολιτικῶν εὐθυνῶν διὰ τὰς συνεπείας, τὰς ὁποίας ἔχει ἐπὶ τῆς ἡσυχίας τοῦ Ἑλληνικοῦ λαοῦ. Ὑποθέτομεν ὅτι τὰς εὐθύνας αὐτὰς δὲν παραγνωρίζουν οἱ ἡγέται τῶν πολιτικῶν κομμάτων τῆς ἀντιπολιτεύσεως, οἱ ὁποῖοι δὲν δικαιοῦνται ν' ἀγνοοῦν τί σημαίνει τὸ νὰ χαρακτηρίζεται ἐπιμόνως ἡ Κυβέρνησις τῆς χώρας ὡς «ἀλληλέγγυος μετὰ ἐγκληματιῶν» καὶ ὡς «συνένοχος» διὰ τὴν ἀπόπειραν.

----- □▣□ -----

Διὰ τοὺς ἐνδεῖς Δὲν εἶνε μόνον

Θεάματα

Ραδιοφώνων

Σήμερον Τρίτην

ΑΜΒΟΥΡΣΟΝ (331 μ.). 9 μ.μ. «Ο ΜΙΚΡΟΣ ΠΟΡΤΡΙΤΟ», μουσική κωμωδία του Λάϊκης. 11.30 μ.μ. Συναυλία ορχήστρας.

ΒΙΕΝΝΗ (507 μ.). 7.25 μ.μ. «Ωραία φαντάσματα δρχηστρών. 8.20 μ.μ. Τραγούδια του Ρόσσινι. 9.20 μ.μ. ΠΑΡΟ ΠΡΟΚΕΙΤΑΙ. 9 μ.μ. «ΜΙΑ ΝΥΧΤΑ ΣΤΗΝ ΒΕΝΕΤΙΑ», μουσική κωμωδία του Όσκαρ Στράους.

ΒΟΥΔΑΠΕΣΤΗ (550 μ.). 7.15 μ.μ. «Ο ΚΟΥΡΟΣ», μουσική κωμωδία του Χολέβα. Χορωδία. 11 μ.μ. «Έστω ένα τρ Βενετία» του Ιωσήφ Στράους και «Ο ΠΑΠΑΓΑΛΟΣ», «Μην τα βάζετε μ' τις γυναίκες».

Κινηματογράφοι

ΑΠΟΛΛΩΝ. «Μπουκάλια».
ΑΤΤΙΚΟΝ. «Περιπέτειες στο Χονολουλού».
ΑΤΤΙΚΟΝ (Πειραιώς). «Ο Θησαυρός του Καλιφ».
ΑΤΤΙΚΟΝ (Κ. Πατησίων). «Ο Βασιλεύς του Χαλιφάτου».
ΠΑΛΛΑΣ (Μεσογείων). «Ο Μεγάλος Ντίκτατορ».
ΠΑΝΘΕΟΝ. «Μιλάει η σιωπή».
ΣΠΛΕΝΤΙΔ. «Δύο Σουηδοί».
ΤΙΤΑΝΙΑ. «Ο Βασιλεύς του Πέγκουιν».

ΕΚΦΩΣΙΣ ΣΑΡΗΣΙΟΥ. «Ένας Άγνωστος».
ΑΘΗΝΑΙΟΝ. «Ο γρόσος».
ΑΡΗΣ. «Ο γρόσος».
ΑΣΤΡΑΔΙΟΝ. «Ο Βασιλεύς της πορφύρας».
ΑΣΤΡΑΔΙΟΝ. «Πλανιέρες μουσικές».
ΙΡΙΣ. «Ο Βασιλεύς των Ζιγκάνων».
ΚΡΥΣΤΑΛΛΟΝ. «Ο Βασιλεύς του Ζιγκό».
ΚΥΨΕΛΗ. «Ο Βασιλεύς της Βαλλαντίας».
ΠΑΛΛΑΣ (Πανεπιστ.). «Μουσική Ανάμνηση».
ΡΟΖΙΚΛΑΙΡ. «Σκλάβα του βασιλιά».

Παραστάσεις

ΚΑΠΙΤΟΛ. «Ο Σκοπευτής του Τσάρου».
ΣΠΛΕΝΤΙΔ. «Μπαρόν».
ΑΣΤΡΑ (Φαληρικόν). «Η μοιραία γυναίκα».
ΑΤΤΙΚΟΝ. «Ο Βασιλεύς του Πέγκουιν».

Ευούλωνα σημεία

Χριστούγεννα ετ' ανοιχτά. Ο ΑΓΙΟΣ ΒΑΣΙΛΗΣ ταζουν δρέπος τη πρώτη φορά στις γειτονιές μας. Ένα τραγούδι που ολονούς μας μας φέρνει στο νου τα παλιά χρόνια, τα χρόνια της παιδικής μας ηλικίας, τα χρόνια που κι η κατασκήπτασα της ζωής μας ήταν ακόμη ανέφελη και ρόδινη.

Ο ΑΓΙΟΣ ΒΑΣΙΛΗΣ τραγουδιέται κατά τις παραμονές των Χριστουγέννων και της Πρωτοχρονιάς. Τα παιδιά μαζεύονται σε ομάδες και πηγαίνουν από σπίτι σε σπίτι τραγουδώντας τον ΑΓΙΟ ΒΑΣΙΛΗ και περιμένουν να τους δώσουν κάτι. Τα παιδιά αυτά δεν ζητιανεύουν. Τραγουδούν τον ΑΓΙΟ ΒΑΣΙΛΗ και περιμένουν. Αν τους δώσουν κάτι, τους δώσουν, αν όχι, φεύγουν και πάνε αλλού.

Ο ΑΓΙΟΣ ΒΑΣΙΛΗΣ είναι ένα τραγούδι που μας το παρέδωσαν οι πρόγονοί μας. Δεν ξέρουμε πότε γράφτηκε και ποιος το έγραψε. Ξέρουμε μόνο πως τραγουδιέται κατά τις παραμονές των Χριστουγέννων και της Πρωτοχρονιάς και πως είναι ένα τραγούδι που μας φέρνει στο νου τα παλιά χρόνια, τα χρόνια της παιδικής μας ηλικίας, τα χρόνια που κι η κατασκήπτασα της ζωής μας ήταν ακόμη ανέφελη και ρόδινη.

Τα παιδιά

Τον σκοτεινόν και θυελλώδη χειμώνα του δευτέρου μισέως του 18ου αιώνος, γράφει ο Βαλτάρ, ένα τις εκ των μάγων αυτοκρατείρας, δίδοντας μίαν φώτης μουσουργικής του μεγαλοφυΐας, διέσχιζε μίαν φοβερήν έρημον. Εκεί έπεινε, εις τον μαστρίλικο και ανεξερεύνητον Βορράν, ένας δίαττυρ σατηρ έφώναζε το κρέμασε. Ένα αι ταλαίπωροι μονογενή της Ειρήνης, ο κλονίζονται και κατέρρευσε, ένας θρόνος περιβαλλόμενος από την μεγαλοπρέπειαι και την μυστικοπάθειαι του Βυζαντίου ώρθιος εις άφθαστον μεγαλείον και μίαι γυναίκα ανέξοντας της βαρύβιες του φέρουσα την χλαμύδα της ερημήρχιν από το χρώμα της πορφύρας άλλα και από το αίμα. Αλλ' εκείνος δεν έξετύπωνε όπως είχε δεχον της Ευρώπης εκπλήξεις και θαυμασμούς της ανατολικής παράδοξον αύτην γενεάν, την ο ποίαν οι πολιτικοί του Βορρά και οι φιλόσοφοι θα προσεγγίσουν με χαράν και σεβασμόν ως μίαν από τας σκοτεινάς διανοίας της Δύσεως. Ο λόγος, κατ' αυτούς, δεν είναι μόνον άλλα μη έγνων περί τίνος φαίρους επρόκειτο, εθάμβαινε. Νικητής επί των Τούρκων, ο Αλέξανδρος εγθρών της, ο Αίκατερίνη ήτο ένας μεγάλος άνθρωπος, ένας μεγάλος νόμισε μεγάλην, ενώφερνα την ένοχλητικήν ειρωνείαν της ιστορίας, ότι ο Ναπολέων θα έφερνε τον Αλέξανδρον εις τον θρόνον του Μεγάλου Φριεδερίκου, πατέρα της Αικατερίνης, διότι η μητέρα της έζησεν χρόνους εις την Βιέννην και έλαβεν μόρφωσιν αυτοκρατορίας της Ρωσσίας και τα ρωσσικά.

Ο νους αυτός εκαλείτο Μπέτσκι, και απέθανεν εις την Πετρούπολιν εις πολύ μεγάλην ηλικίαν, όταν δεν βεβαιούν, ότι ή Αίκατερίνη, αύτοκράτειρα πλέον, την έστειλε μυστικά τακτικά, τοσ εφέρνει με σεσαμόφυλλο και πορτοκάλια.

Αυτοί είνε οι δύο θρόνοι, οι ο ποίων παρέμβυσεν ο νέος γένησις εξ έλαβεν Μεγάλην Αίκατερίνη. Ο πεισθήσατε ότι δεν υπάρχουν μεγάλοι της και τα σχεδία της Ρωσσίας Αλεξανδρουπόλεως και τα σχεδία θείαν εις το Στέττιν από τατ' αυτήν την εποχήν, ότι ο Φρειδερίκος ο Μέγας ήτο ένας μεγάλος άνθρωπος και ότι ο Βολταίρος ήτο ένας μεγάλος συγγραφεύς; Ας ακούσωμεν τον ίδιον τον Φρειδερίκον.

Αυτός είνε οι δύο θρόνοι, οι ο ποίων παρέμβυσεν ο νέος γένησις εξ έλαβεν Μεγάλην Αίκατερίνην. Ο πεισθήσατε ότι δεν υπάρχουν μεγάλοι της και τα σχεδία της Ρωσσίας Αλεξανδρουπόλεως και τα σχεδία θείαν εις το Στέττιν από τατ' αυτήν την εποχήν, ότι ο Φρειδερίκος ο Μέγας ήτο ένας μεγάλος άνθρωπος και ότι ο Βολταίρος ήτο ένας μεγάλος συγγραφεύς; Ας ακούσωμεν τον ίδιον τον Φρειδερίκον.

ΤΟ ΝΟΘΟΝ ΠΑΙΔΙ

"Αν δμως έκτε βέβαιον, ότι ή Αικατερίνη έπέραιναν αρκετά χρόνια εις την πολιτισμένη Εύρώπη, ή αφήνων παιδικής ηλικίας εις την μικράν αυτήν πόλιν της Πομεράνιαι, ή ο ποία δεν είχε καμμίαν σχέσιν με τους γνωστούς πρόχωρους, διά τους ο ποίους ο κόσμος ήτο ένα μεγάλο σύνολον, ή ο ποία δεν ήξευρε παρά την Γερμανίαν περιορισμένην. Η τύχη της ήθελε πάρει εις τον θρόνον της μεριπλοκ τολμηροί νέοι την αναβίβασαν εις τον θρόνον, από τον ο ποίον ούτε η μαρτυρική μοίρα του κόσμου ολοκλήρου της θελήσεις κρύψη. Πράγματι η μελλοντική αύτοκράτειρα ήτο μόνον μία απλή κόρη, ή ο ποία δεν ήτο ίσως τοσούτον ευφυής, όσον ήθελε γίνη αργότερα, αλλά ήτο μία κόρη πολύ ανεπτυγμένη διά την ηλικίαν της, ή ο ποία ήξευρε πολλά πράγματα, τα ο ποία δεν ήξευρον αι άλλαι κόραι της ηλικίας της. Ήτο μία κόρη ανήσυχος, ή ο ποία ήθελε να μάθη τα πάντα, ή ο ποία ήθελε να ίδη τα πάντα, ή ο ποία ήθελε να ακούση τα πάντα

ΤΟ ΚΑΛΥΤΕΡΟ ΔΩΡΟ
ΕΙΝΕ ΜΙΑ ΚΑΤΑΘΕΣΙΣ
ΣΤΟ ΤΑΜΙΕΥΤΗΡΙΟ
ΤΗΣ
ΛΑΪΚΗΣ ΤΡΑΠΕΖΗΣ

ΔΙΤΣ
Διά τας κοριτσάς!!
Ένα μαλό μαι αχούσω ιρωτάς μέ ιρόθμα....
ΣΤΑΜΑΤΗ
ΕΔΩΔΙΜΑ
ΣΤΑΔΙΟΥ 19 ΤΗΛ. 22.481

ΚΥΤΤΑΞΕ ΣΤΟΝ ΚΑΘΡΕΦΤΗ!
Β15
ΔΕΝ ΕΙΝΑΙ Η ΠΟΥΝΤΡΑ ΚΑΙ ΟΙ ΚΡΕΜΕΣ ΠΟΥ ΘΑ ΣΟΥ ΔΩΣΟΥΝ ΟΜΟΡΦΙΑ!
ΩΧΡΟ ΠΡΟΣΩΠΟ
ΜΑΤΙΑ ΚΟΜΜΕΝΑ
ΑΚΑΘΑΡΤΗ ΓΛΩΣΣΑ
ΜΠΙΜΠΙΤΙΚΙΑ
ΑΝΟΡΕΞΙΑ
ΠΟΝΟΚΕΦΑΛΟΣ
Όχι γεράματα άλλά συμπτώματα κακής λειτουργίας τού στομαχιού. Πρέπει νά καθαρίσης τό αίμα σου άπό τάς τοξίνας πού τό έχουν δηλητηριάσει.
Πάρε ένα κουταλάκι ENO πρωί καί βράδυ.
καί θά ξαναβρής τήν φρεσκάδα σου.
ENO'S "FRUIT SALT"

Τό άποτελε-σματικώτερο φάρμακο κατά τής Γρίππης
ΑΣΠΙΡΙΝΗ BAYER
ΕΚΑΣΤΟΝ ΔΙΣΚΙΟΝ ΦΕΡΕΙ ΤΟΝ ΣΤΑΥΡΟΝ BAYER

ΕΧΕΤΕ ΠΑΝΤΟΤΕ ΦΥΣΙΚΟΥΣ ΛΕΥΚΟΥΣ ΟΔΟΝΤΑΣ
Ή «Κολυνός» αἰσθητοποιεῖ ἐροτεῖα τά μικρόβια καί τά παράσιτα) άπολυμαίνει τό στόμα.
Ἔνεκ ἄλλγιαν ἤμερδν θ' ἀντιληφθῆτε ὅτι ἡ ἐπιστημονική ὀδοντόκρεμα «Κολυνός» διδει εἰς τούς ὀδόντας μίαν λάμψιν τήν ὁποίαν θά θαυμάσουν καί οἱ ἄλλοι κατά ἀπόλυτον τρόπον.
Μετρίαζλετται εἰς ὀλίγον ὁ ὑπάρξ διεισδύσεως τῶν ὀδόντων ἐχτιλῆς ἀπολυμάνσεως τοῦ ὁλοκλήρου τήν κοιλότητα τοῦ στόματος καί ἀφαιρεῖται τάς κιτρίνας κηλίδας, χωρίς νά προσβάλῃ τήν σμάλτον. Μετατρέπεται ἀμέσως τήν σμάλτον. Ἔν ἐκατοντάμισυρον ἐπί βορᾷ ψήκτρας δίς τής ἡμέρας καί θά βεβαιωθῆτε. Καθαρά ὀδόντια καί ὑγιεινά ούλα ξοφρά. Ἀγοράσατε ἀμέσως ἕν σωληνάριον
Ἐλκολουθήσατε τό μεδιδικά σας.
Δέν κάθα ποτέ τόσον ὄμορφα δόντια...
ΔΙΑΡΚΗΣ ΠΑΡΑΚΑΤΑΘΗΚΗ: ΜΟΡΙΣ ΦΑΡΑΤΖΗ ΕΥΡΙΠΙΔΟΥ 4. ΑΘΗΝΑΙ

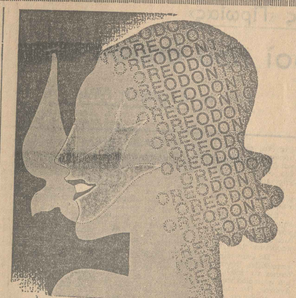

Μέ τό OREODONT λευκότερα άπό τό περισσότερι ; ΝΑΙ !
ΕΡΓΟΣΤΑΣΙΟΝ ΦΑΡΜΑΚΕΥΤΙΚΩΝ ΚΑΙ ΧΗΜΙΚΩΝ ΠΡΟΪΟΝΤΩΝ
Α. Κ. ΔΑΜΒΕΡΓΗΣ Α.Ε.

Ὁ βήχας δέν ἐνοχλεῖ μόνον ἐκεῖνον πού τόν ἔχει ἀλλά καί ὅσους ἀκροάζεται
ΚΡΕΣΙΒΑΛ
θεραπεύει τόν βήχα.

ΣΑΝΑΤΟΡΙΟΝ ΠΗΛΙΟΥ
ΓΕΩΡΓΙΟΥ Κ. ΚΑΡΑΜΑΝΗ ΙΑΤΡΟΥ
ΤΟ ΑΡΧΑΙΟΤΕΡΟΝ & ΤΕΛΕΙΟΤΕΡΟΝ ΕΝ ΕΛΛΑΔΙ
ΙΔΕΩΔΕΣ ΔΙΑ ΤΗΝ ΧΕΙΜΕΡΙΝΗΝ ΚΟΥΡΑΝ
ΔΙΕΥΘΥΝΣΙΣ: Σανατόριον Πηλίου, Πήλιον.
ΠΛΗΡΟΦΟΡΙΑΙ: Ἐντεῦθεν: Μέγαρον Μετοχικοῦ Ταμείου Ἐργατῶν Ὁδός 3. Ὧραι 11-12 Τηλέφωνον 32-418

FLOOR-WAX
Ἡ μόνη ΠΑΡΚΕΤΙΝΗ
ἐυθηνοτέρα & ἀνετέρα ὅλων
FLOOR-WAX

ΖΟΥΚΕΡΜΑΝ
ΤΑ ΤΕΛΕΙΟΤΕΡΑ ΕΥΛΟΥΡΓΙΚΑ ΜΗΧΑΝΗΜΑΤΑ
ΠΑΡΚΕΤΟΜΗΧΑΝΑΙ ΛΕΙΤΟΥΡΓΟΥΣΑΙ ΗΛΕΚΤΡΟΚΙΝΗΤΟΙ
ΜΗΧΑΝΗΜΑΤΑ ΚΑΤΑΣΚΕΥΗΣ ΤΑΚΟΥΝΙΩΝ Κ. Τ. Α.
ΓΕΝΙΚΗ ΑΝΤΙΠΡΟΣΩΠΕΙΑ
ΕΜΠΟΡΟ - ΤΕΧΝΙΚΑ
Γραφεῖα Παπηγίων 26. Τηλ. 25-412

ΕΜΠΟΡΙΚΗ ΤΡΑΠΕΖΑ ΤΗΣ ΕΛΛΑΔΟΣ
ΑΝΩΝΥΜΟΣ ΕΤΑΙΡΕΙΑ
ΕΚΤΕΛΕΙ ΠΑΣΑΝ ΤΡΑΠΕΖΙΤΙΚΗΝ ΕΡΓΑΣΙΑΝ
ΕΝΟΙΚΙΑΣΙΣ ΔΙΑΜΕΡΙΣΜΑΤΩΝ ΧΡΗΜΑΤΟΚΙΒΩΤΙΩΝ
43 ΥΠΟΚΑΤΑΣΤΗΜΑΤΑ

Διαιτόρημα της «Πρωΐας»

Ἴνα

Τῆς Βίκη Μπάουμ

(Συνέχεια ἐκ τοῦ χθεσινοῦ)

Ἐκεῖνος ὅμως ἐκοντοστάθη ἐπάνω εἰς τό σκαλοπάτι καί ἐκύτταξε τόν ἀνθρωπάκον πού ἔβγαινε ἀπό τό ἀμάξι. Ἦτο ἕνας ἀπό τούς βελουδένιους πτυχές. Ἔνας ἀπό τούς ἀνθρώπους πού ἔχουν τά πάντα καί δέν ἔχουν τίποτε. Ἔβλεπε τόν ἑαυτόν του, ὅπως ἦτο πρό ὀλίγου καί ὅπως ἦτο τώρα, καί ἔνοιωσε μέσα του μίαν ἀηδίαν. Ἀπό τήν τάραξε, βαθιά, ἀπό τήν ἀπόγνωσιν πού ἔβλεπε καί ἐνόησε ἀγωνιῶδη ἀντίσταση· ἀπό τήν ἀπόφασιν νά μή ὑποκύψῃ εἰς τήν ἀπόγνωσιν ἐκείνην, πού μέ τά κουρασμένα μάτια χόρευε μέ προσοχήν στή σειρά τοῦ πολύ συνηθισμένου καί κοπιαστικοῦ χοροῦ τῆς ἀπελπισίας. Ἔνοιωσε ὅτι ἔπρεπε νά ἀντιδράσῃ μέ τό χορό, νά ἀντιδράσῃ μέ ἕνα χορό νά πατάξῃ τήν ἀπελπισίαν καί νά μάθῃ ἐπιτέλους τί ἔκρυβαν τόσον καιρόν, κρυβόταν τόσα χρόνια, κουρτίνα πίσω ἀπό τήν ὁποίαν ἐκρύπτετο ἡ χαμένη του ἐλπίς. Τέτοιαν τόσα χρόνια, κουρτίνα πίσω ἀπό τήν ὁποίαν ἐκρύπτετο ἡ χαμένη του ἐλπίς. Τέτοιαν στιγμή ἔπρεπε νά ἀναγνωρίσῃ τόν ἑαυτόν του καί σταμάτησε ἀπότομα. Ἔνοιωσε τήν ἀνάγκην νά χορέψῃ, ἀλλά ἐκεῖνος ἔπρεπε νά χορέψῃ μόνος του. Ἔνοιωσε τήν ἀνάγκην

ΤΕΛΕΥΤΑΙΑ ΩΡΑ

Ο ΑΧΜΕΤ ΖΩΓΟΥ ΙΔΡΥΕΙ ΣΩΜΑ ΑΣΦΑΛΕΙΑΣ ΕΞ ΙΤΑΛΩΝ

ΘΑ ΕΓΚΑΤΑΣΤΗΣΗ ΙΤΑΛΟΥΣ ΕΝ ΤΗ ΠΕΡΙΦΕΡΕΙΑ ΑΡΓΥΡΟΚΑΣΤΡΟΥ

ΕΠΕΙΣΟΔΙΑ ΜΕ ΤΟΝ ΥΠΑΣΠΙΣΤΗΝ ΤΟΥ

ΘΕΣΣΑΛΟΝΙΚΗ, 24. (Τοῦ ἀνταποκριτοῦ μας).— Τηλεγραφοῦν ἐκ Φλωρίνης, ὅτι κατὰ πληροφορίας Ληθαίους ἐκεῖ νομ/ρχους, κ.κ. Ἀλεξάνιαν, ὁ βασιλεὺς Ἀχμὲτ Ζώγου ἀπεφάσισε νὰ ἱδρύσῃ σῶμα ἀσφαλείας ἀπὸ Ἰταλούς καὶ νὰ ἐγκαταστήσῃ Ἰταλικὸν πληθυσμὸν εἰς τὴν περιοχὴν τοῦ Ἀργυροκάστρου Μοσχοκαΐου. Ἡ ἀπόφασις αὕτη προεκάλεσεν ἐξάγρωσιν εἰς τὰ Βαλκάνια. Αἱ ἀπὸ ἀλλαχοῦ πληροφορίαι προσθέτουν ὅτι ὁ ἀπασπιστὴς τοῦ Ζώγου, διορισμένος τὴν ἐξέτασιν τῶν ἀδικιῶν τῶν πληθυσμοῦ, ἐτόνισεν εἰς τὸν Βασιλέα, ὅτι ὑπεισερχόμενοι εἰς τὰς ἐσωτερικὰς ὑποθέσεις τῆς Ἀλβανίας, ἐπιδεικνύουν ἀνωφελῆ. Ὁ βασιλεὺς ἔξω φρενῶν γενόμενος διὰ τὰς παρατηρήσεις τοῦ ἀπασπιστοῦ του, ἐφώνησε τὸν ὑπουργὸν τῶν Ἐσωτερικῶν ἀναμεμλέν

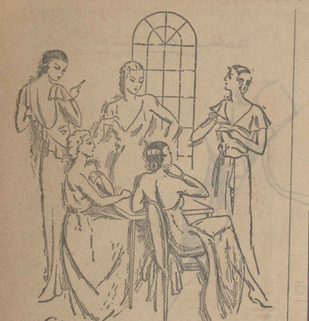

Είς πένθ αἰ λέσσαρες χρησιμοποιοῦν πούδρα

Rea

Τιμή ὁρισμένη δρ. 30

Βουκουρεστίου 8 — Ἑρμοῦ 30 — Εὐαγγελιστρίας 21 — Λέοντος 96 — Θεσσαλονίκη — Πειραιά

ΠΑΡ' ΟΛΟΝ ΤΟΝ ΗΛΙΟΝ... ΠΑΡ' ΟΛΟΝ ΤΟΝ ΑΕΡΑ

Ἡ ἐπιδερμίς σας θά εἶναι πάντοτε ΜΑΤ ἐάν μεταχειρίζεσθε ταλτικόν MATITE τήν πούδραν χωρίς ΤΑΛΚ τῆς ἐργαστασιοπώλειας Λ.Τ. ΠΙΒΕΡ (ΠΑΡΙΣΙΟΝ) ΜΑΝΤΖΟΡ

ΕΡΧΟΝΤΑΙ ΤΑ ΝΕΑ

ZENITH RADIO

ΜΕ ΤΟ ΝΕΟΝ ΣΥΣΤΗΜΑ ΤΡΙΠΛΟΥ ΦΙΛΤΡΟΥ

ΓΕΝ. ΑΝΤΙΠΡΟΣΩΠΟΙ: "ΠΟΙΚΙΛΗ ΑΓΟΡΑ" Σταδίου 58

"Εναρξις τῶν ἐργασιῶν τῶν Καταστημάτων τοῦ ΟΙΚΟΥ ΤΣΕΛΕΜΕΝΤΕ

Ὁδὸς Μέρλιν 4 καὶ Καραγεώργη 14.

Ὑπὸ τὴν νέαν διοίκησιν τὸ γνωστὸ συγγραφεῖον "Ἀπαντα τά εἴδη Μαγειρικῆς καὶ Ζαχαροπλαστικῆς διὰ Δεξιώσεις, Δεῖπνα, Τέϊα, Μαγειρεῖα, Γάμους, Ἑορτὰς καὶ λοιπὰς Ζητήσατε τηλεφωνικῶς νά σᾶς σταλῇ ὁ ἔντυπος τιμο-κατάλογος

ΤΗΛ. 23-600

ΑΙ ΘΑΛΑΣΣΙΑΙ ΣΥΓΚΟΙΝΩΝΙΑΙ

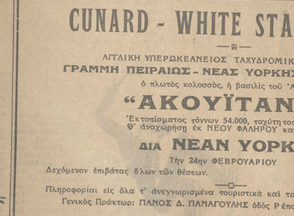

CUNARD - WHITE STAR LIMITED

ΑΓΓΛΙΚΗ ΥΠΕΡΩΚΕΑΝΕΙΟΣ ΤΑΧΥΔΡΟΜΙΚΗ ΑΤΜΟΠΛΟΪΑ

ΓΡΑΜΜΗ ΠΕΙΡΑΙΩΣ - ΝΕΑΣ ΥΟΡΚΗΣ ΚΑΤ' ΕΥΘΕΙΑΝ

ὁ πλωτὸς κολοσσὸς, ἡ βασίλις τοῦ Ἀτλαντικοῦ

"ΑΚΟΥΙΤΑΝΙΑ"

Ἐκτοπίσματος τόννων 54.000, ταχύτητος 25 μιλίων

Θ' ἀναχωρήσῃ ἐκ ΝΕΟΥ ΦΑΛΗΡΟΥ κατ' εὐθείαν

ΔΙΑ ΝΕΑΝ ΥΟΡΚΗΝ

Τὴν 24ην ΦΕΒΡΟΥΑΡΙΟΥ

Δεχόμενον ἐπιβάτας ὅλων τῶν θέσεων.

Πληροφορίαι εἰς ὅλα τ' ἀναγνωρισμένα τουριστικὰ καὶ ταξιδιωτικὰ γραφεῖα.

Γενικὸς Πράκτωρ: ΠΑΝΟΣ Δ. ΠΑΝΑΓΟΥΛΗΣ ὁδὸς Ρ ἐπίνειλ 2. Πειραιεύς. Τηλ.. 41-257.

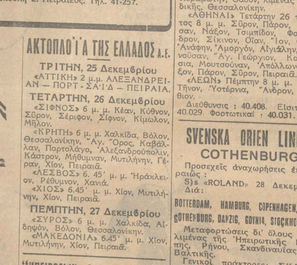

"Ἀνάχωρεῖ ἐκ Πατρῶν τὴν 27ην Ἰανουαρίου 1935

ΔΙΑ ΝΕΑΝ ΥΟΡΚΗΝ

Εἰσιτήρια πρὸ τῶν πρακτορείων ταξειδίων καὶ τῶν Γραφείων τῆς Ἑταιρείας.

ΠΑΤΡΑΙ : Ἀγίου Ἀνδρέου 45

ΑΘΗΝΑΙ: Σταδίου 60β.

ΠΕΙΡΑΙΕΥΣ : Ὁδὸς Νεαρχίου Ι, ἐναντι Ἠλεκτρικοῦ Σταθμοῦ κατ' ἰσογάρου Μεσοθέλη 40.

ΑΤΜΟΠΛΟΪΑ ΙΓΓΛΕΣΗ Α. Ε.

ΣΚΥΡΟΣ: Τετάρτην 26 τρέχοντος ὥρ. μ.μ. Σύρον, Τῆνον, Μύκονον, Χαρκιώνησον, Ἁγ. Κήρυκον, Φούρνους, Καρλοβάσι, Τσιγκοῦ, Βαθύ, Καρδάμυλα, Βολισσόν, Χίον, Καράβουλα, Βολισσόν, Μυτιλήνην, Γέρα, Γέραν, Πλωμάριον, Μυτιλήνην, Ἅγ. Εὐστράτιον, Νοῦβρον, Κάστρον, Σαμοθράκην, Ἀλεξανδρούπολιν, Πόρτο Λάγο, Καβάλλαν, Περαίαν, Θάσον, Λιμένας Χαλκηδικῆς, Θεσσαλονίκην.

ΑΘΗΝΑΙ: Τετάρτην 26 τρέχοντος ὥρ. 6 μ.μ. Σύρον, Μύκονον, Τῆνον, Νάξον, Τσιμπλέον, Φολέγανδρον, Σίκινον, Ἀνάφην, Θήραν, Ἀνάφην, Ἀμοργόν, Ἀτγιάλην, Σχοινοῦσαν, Ἁγ. Γεώργιον, Κουφονησίαν, Μυστακόπουλον, Ἁγ. Κήρυκον, Ἔρεσον, Πάρον, Σύρον, Πειραιᾶ.

ΠΑΡΟΣ: Δευτέραν 31 μ.μ. Σύρον, Τῆνον, Ὑστέρνια, Ἀνδρον, Κύθνον.

Διεύθυνσις : 40.408. Εἰσιτήρια 40.029 Φορτωτικαί : 40.031.

SVENSKA ORIEN LINIEN

GOTHENBURG

Προσεχεῖς ἀναχωρήσεις ἐκ Πειραιῶς :

δι' «ROLAND» 28 Δεκεμβρίου δι' :

ROTTERDAM, HAMBURG, COPENHAGEN, OSLO, GOTHENBURG. DANZIG, GDYNIA, STOCKHOLM.

Μεταφορτώσεις δι' ὅλους τοὺς λιμένας τῆς Ἀνατολικῆς Εὐρώπης, Βαλτικῆς καὶ Βαλτικοῦ.

Γενικὸς πράκτωρ: ΣΚΑΝΔΙΝΑΥΙΚΟΝ ΠΡΑΚΤΟΡΕΙΟΝ ΓΡΑΜΜΗΣ ΠΟΥΛΙΑ Α. Ε. Μεγάρων 41.331, 41.332, 41.333.

ΠΕΙΡΑΙΑ Τηλέφωνον

Απ. "ΕΛΣΗ"

ΑΤΜΟΠΛΟΪΑ Ι. Α. ΙΩΑΝΝΟΥ ΤΟΓΙΑ

ΤΡΙΤΗΝ, Γραμμὴ Θεσσαλονίκης ἐκτάκτους ἀνεκκλήτους.

Διεύθ. Μέγ. Ἀλεξάνδρου 1η, τηλ. 41.728 Πρακτορεῖον Μπόσκη Ἀγ. Κωνσταντίνου 269 Ἐν Ἀθ. καὶ Πειρ. Ἐξ ὅλου τοῦ κόσμου τὸ ἀσφαλέστερον ταξίδιον.

Ο ΦΥΜΑΤΙΟΛΟΓΟΣ

Ἐκδίδεται ΚΑΘ' ΕΚΑΣΤΟΝΟΣ ἐπανωλεπτὶ ἐκ Γερμανίας ἔρχεται, πολύχρωμος ἐξ ὅλης τῆς Εὐρώπης, ὁ ταχύτερος ἐξ ὅλων τῶν ἐν ἐκδόσει ἑλληνικῶν περιοδικῶν. Τετάρτην καὶ Παρασκευὴν.

ΔΗΜ. ΖΑΡΑΦΩΝΙΤΗΣ

Διεύθυνσις Ἀφροδίτης 2. Σταθμὸς Φιλοθέου. 52 β. 9—1 3—7. Τηλέφ. 26-824.

ΑΚΤΟΠΛΟΪΑ ΤΗΣ ΕΛΛΑΔΟΣ Α.Ε.

ΤΡΙΤΗΝ, 25 Δεκεμβρίου «ΑΤΤΙΚΗ» 2 μ.μ. ΑΛΕΞΑΝΔΡΕΙΑΝ — ΠΟΡΤ - ΣΑΪΔ — ΠΕΙΡΑΙΑ.

ΤΕΤΑΡΤΗΝ, 26 Δεκεμβρίου «ΖΗΝΩΝ» 6 μ. μ. Κέαν, Κύθνον, Σύρον, Σέριφον, Σίφνον, Κύμην.

«ΚΡΗΤΗ» 6 μ. μ. Χαλκίδα, Βόλον, Θεσσαλονίκην. Ἁγ. Ὄρος Καβάλλας, Πορτολάγο, Ἁγ. Εὐστράτιον, Κάστρον, Μήθυμναν, Μυτιλήνην, Γέραν, Χίον, Πειραιᾶ.

«ΕΣΒΟΣ» 6. 45' μ. μ. Ἡράκλειον, Ρέθυμνον, Χανιὰ.

«ΧΙΟΣ» 6.45 μ. μ. Χίον, Μυτιλήνην, Χίον, Πειραιᾶ.

ΠΕΜΠΤΗΝ, 27 Δεκεμβρίου «ΣΥΡΟΣ» 6 μ. μ. Χαλκίδα, Αἰδηψόν, Βόλον, Θεσσαλονίκην.

«ΑΛΕΞΑΝΔΡΑ» 6.45' μ. μ. Χίον, Μυτιλήνην, Χίον, Πειραιᾶ.

"ΗΠΕΙΡΩΤΙΚΗ ΓΕ. ΠΟΤΑΜΙΑΝΟΣ Δ.Ε.

ΤΡΙΤΗΝ, 25 Δεκεμβρίου «ΓΑΣΟΣ» 7 μ. μ. Πάτρας. Κατάκολον, Μότικα, Λευκάδα, Πρέβεζαν, Κόπραινα, Αὐλιδρόμιον.

ΤΕΤΑΡΤΗΝ, 26 Δεκεμβρίου «ΘΑΛΗΣ» 7 μ. μ. Πάτρας. Σταμάτα, Λευκάδα, Πρέβεζαν, Ἀγ. Σαράντα, Βασιλικήν, Λευκάδα, Πρέβεζαν, Κόπραινα, Αὐλιδρόμιον.

ΠΕΜΠΤΗΝ, 27 Δεκεμβρίου «ΦΑΙΑΞ» 7 μ. μ. Πάτρας. Σάμην, Ἁγ. Εὐστράτιον, Μούδρον, Καστρον, Σαμοθράκην, Ἀλεξανδρούπολιν, Πόρτο Λάγο, Καβάλλαν, Περαίαν, Θάσον, Λιμένας Χαλκηδικῆς, Θεσσαλονίκην.

«ΑΘΗΝΑΙ» Τετάρτην 26 τρέχοντος 6 μ. μ. Σύρον, Τῆνον, Μύκονον, Νάξον, Τσιμπλέον, Φολέγανδρον, Σίκινον, Ἀνάφην, Θήραν, Ἀνάφην, Ἀμοργόν, Ἀτγιάλην, Σχοινοῦσαν, Ἁγ. Γεώργιον, Κουφονησίαν, Μυστακόπουλον, Ἁγ. Κήρυκον, Ἔρεσον, Πάρον, Σύρον, Πειραιᾶ.

ΠΑΡΟΣ: Δευτέραν 31 μ. μ. Σύρον, Τῆνον, Ὑστέρνια, Ἀνδρον, Κύθνον.

Διεύθυνσις : 40.408. Εἰσιτήρια 40.029 Φορτωτικαί : 40.031.

Τὸ πάντρεμα τῆς φωτιᾶς

(Συνέχεια ἐκ τῆς ἐχ τῆς σελίδος)

λαχος, τὸ ὁποῖον ἐκάστη σκεύη νέα τοποθετεῖ εἰς τὴν ἑστίαν, στὴν μαμμήνα, διὰ νὰ καίεται καθ' ὅλον τὸ διαδεκαήμερον. Ἡ ἐρμηνεία αὐτὴ, μολονότι σπάνιὰ, δὲν φαίνεται νὰ εἶνε ἡ ἀληθής.

Τὸ ἔθιμον τῆς τοποθετήσεως στελλόγους εἰς τὴν ἑστίαν κατὰ τὴν ἑορτὴν τῶν Χριστουγέννων ἀπαντᾶται καὶ ἐκτὸς τῆς Ἑλλάδος εἰς τοὺς χριστιανικοὺς λαοὺς τῆς Εὐρώπης. Λατινικὸς καὶ γερμανικὸς καὶ σλαυϊκὸς, ἡ Β' ἐρμηνεία αὐτοῦ ἀπορρόλησε τοὺς ἔξοχους κοσμοσοφίους ἐπιστήμονας, ὅπως τὸν Μαξ Χαρτ, τὸν Βέστερμαρκ, τὸν Φραίζερ καὶ ἐτι ἄλλοι. Ἀλλ' αἱ δοθεῖσαι ἐρμηνεῖαι δὲν συμφωνοῦν πρὸς ἀλλήλας διότι, διατυγὸς, αἱ ἀνωτέρω ἐπιστήμονες δὲν διέφυγον τὸν συνήθη εἰς τὴν ἐπιστήμην κίνδυνον τῆς γενικεύσεως. Συνεξέτασαν δηλαδὴ ὅλα τὰ ἔθιμα τῶν πιῶν τοῦ φωτὸς καὶ ἀνεζήτησαν ἑνιαῖαν αὐτῶν ἀρχήν, πρᾶγμα τὸ ὁποῖον περιελάμβανε ἐντὸς τοῦ λόγῳ τὸ πρόβλημα. Ἐκ τούτων ὁ πρῶτος πιστεύει, ὅτι τὸ ἔθιμον τῶν πυρῶν εἶνε εἶδος ἡλιακῆς ἀναλογικῆς μαγείας. Τὸ πῦρ, κατ' αὐτὸν, ἀντιπροσωπεύει αὐτὸ τοῦτο τὸ ζωογόνον φῶς τοῦ ἡλίου καὶ ὁ ὁφιοτάφερος ἐξέρχεται αὐτοῦ ἐξέρχεται ταὐτὸς ζωοπότερος. Τὴν δὲ καῦσιν τοῦ στελέχους τὸ Χριστουγεννα εἴτε κατ' ἄλλην περίστασιν ἐμφανίζει ὡς ἥλιακὴν μαγείαν ἀνὰ ἑνὶ τοῦ δαίμονος τῆς βλαστήσεως, τὸν ὁποῖον, κατὰ τὴν γνώμην του, παριστᾷ τὸ στέλεχος, πρὸς ἐξασφάλισιν τοῦ ἀναγκαίου φωτὸς καὶ θερμότητος. Ὁ δεύτερος ἀνεζήτησε τὴν ἀρχὴν τοῦ ἐθίμου εἰς τὴν καταστρεπτικὴν καθαρσίαν τοῦ πυρὸς δύναμιν. Θεωρεῖ ὅλας τὰς πυρὰς ὡς καθαρτικὰς ὅπως καὶ ὁ Πολίτης. Εἰς τὰς περίπτωσιν ὅμως αὐτὴν δὲν φαίνεται νὰ φράκειται μόνον εἰς τὴν πῦρ τῆς πυρᾶς αὐτὸ περὶ τῆς ἄλλης περιστάσεως, ὅτε δηλαδὴ περὶ σάβησεως δυνάμεως ἐστὶ περὶ καθαρσίου. Ἀλλ' ἐκεῖνο τὸ ὁποῖον ἀπουσιάστει ἐντὸς ἀπασῶν τῶν ἀνωτέρω ἐρμηνειῶν εἶνε ἡ ἀπάντησις εἰς τὸ ἐρώτημα: διατί ἐπιλέγουν τὸ στέλεχος τῆς ἀμπέλου καὶ ὄχι ἄλλο τι ξύλον; Ἐὰν ἐπρόκειτο περὶ μαγείας ἢ καθαρσίου, ἐπρεπε νὰ ἐπιλεγῇ ἄλλο τι ξύλον καὶ ὄχι τὸ ἄγονον στέλεχος τῆς ἀμπέλου. Ἐὰν ἐπρόκειτο περὶ ἀναπαραστάσεως τοῦ θείου δράματος, ἐπρεπε νὰ ἐπιλεγῇ ἄλλο τι ξύλον καὶ ὄχι τὸ ἄγονον στέλεχος τῆς ἀμπέλου. Ἐὰν ἐπρόκειτο περὶ ἀναπαραστάσεως τοῦ θείου δράματος, ἐπρεπε νὰ ἐπιλεγῇ ἄλλο τι ξύλον καὶ ὄχι τὸ ἄγονον στέλεχος τῆς ἀμπέλου.

Κατὰ ταῦτα τὸ σπάνιον τοῦτο ἔθιμον εἶνε λείψανον τῆς ἀρχαίας λατρείας τοῦ Διονύσου, ὁ ὁποῖος ἐθεωρεῖτο ὡς ὁ ἐφευρέτης τῆς ἀμπέλου καὶ τοῦ οἴνου καὶ ὡς ὁ ἔφορος τῆς ἀμπελουργίας. Ἐνῷ ἡ ἀμπελουργία ἐξελίσσεται εἰς μίαν τῶν σπουδαιοτέρων ἐνασχολήσεων τῶν ἀρχαίων Ἑλλήνων, ἡ λατρεία τοῦ Διονύσου ἐλάμβανε ἐπὶ πλέον καὶ ἐθνικὸν χαρακτῆρα. Ἐπὶ τῇ εὐκαιρίᾳ τῶν ἑορτῶν τοῦ Διονύσου ἐτελοῦντο αἱ τραγῳδίαι καὶ τὰ σατυρικὰ δράματα, τὰ ὁποῖα ἀπετέλουν τὴν ἀπαρχὴν τοῦ θεάτρου. Ἐκ τῆς ἀπόψεως ταύτης ἡ λατρεία τοῦ Διονύσου ἐθεωρεῖτο ὡς ἐθνικὴ ὑπόθεσις καὶ ἐπὶ τῇ εὐκαιρίᾳ τῶν ἑορτῶν τοῦ Διονύσου ἐτελοῦντο αἱ τραγῳδίαι καὶ τὰ σατυρικὰ δράματα, τὰ ὁποῖα ἀπετέλουν τὴν ἀπαρχὴν τοῦ θεάτρου. Ἐκ τῆς ἀπόψεως ταύτης ἡ λατρεία τοῦ Διονύσου ἐθεωρεῖτο ὡς ἐθνικὴ ὑπόθεσις καὶ ἐπὶ τῇ εὐκαιρίᾳ τῶν ἑορτῶν τοῦ Διονύσου ἐτελοῦντο αἱ τραγῳδίαι καὶ τὰ σατυρικὰ δράματα, τὰ ὁποῖα ἀπετέλουν τὴν ἀπαρχὴν τοῦ θεάτρου.

Τὴν γνώμην ταύτην περὶ τῆς προελεύσεως τοῦ ἐθίμου τοῦ φωτὸς ἐκ τοῦ γεγονότος, ὅτι ἡ σταθμὸς τοῦ ἐθίμου τούτου εἶνε ἡ ἀμπελουργία, κατὰ τὴν ὁποίαν ἐπιτελοῦνται ἐπιμελῶς ὅλαι αἱ ἐργασίαι τοῦ φωτὸς καὶ τῆς θερμότητος, ἐπιβεβαιοῖ καὶ ἡ ἐξέτασις τῶν ἐν χρήσει κύριοι ἐπιμέρους ἐθίμων τοῦ φωτὸς καὶ τῆς θερμότητος. Ἐν τῇ ἐξετάσει ταύτῃ, ἡ ὁποία ἐγένετο ἐπὶ τῇ βάσει τῶν ἐν χρήσει ἐθίμων τῶν ἐν τῇ Ἑλλάδι, ἐλήφθησαν ὑπ' ὄψιν καὶ τὰ ἔθιμα τῶν ἐν τῇ Ἑλλάδι Σλαύων, ὅπως καὶ ὁ Πολίτης, ὁ ὁποῖος ἐθεωρεῖτο ὡς ἡ ἀρχαιοτέρα πηγὴ δι' ἐκάστην ἐρμηνείαν τοῦ ἐθίμου. Ἀλλὰ ἡ μὴ ἐλλὴν ἐκ τῆς διαμαρτυρίας καμμιᾶς ἐπιφυλάξεως ἐπὶ τῆς ἐπιστήμης ἐν ἐξαιρέσει

ΔΙΑΛΥΣΙΣ

Τὸ Ἀδαμαντοπωλεῖον Ο. ΝΗΣΙΩΤΗ ΔΙΑΛΥΕΙ ΟΡΙΣΤΙΚΩΣ δι' ἀδείας τοῦ κ. Πωλήτου τῶν Πρωτοδικῶν.

Μεγαλλάνια μονόπετρα. Ὑραιολόγια πλατίνης μὲ BRILLANT. Μπαρέττες μανσέτες. Βραχιόλια ἀδαμάντινα. Δακτυλίδια ἀδαμάντινα καὶ μὲ BRILLANT. Μαργαριτάρια, σμαράγδια, Σαπφείρους, Ρουμπίνια, Κοσμήματα μοντέρνα καὶ παλαιᾶς σχολῆς μικροπαράγγελτα.

Τιμαὶ πρωτοφανεῖς. Ἀπεύσατε νὰ ἐπωφεληθῆτε διὰ τὰ δῶρα σας.

ΟΡ. ΝΗΣΙΩΤΗ ΕΡΜΟΥ 6

Ζητήσατε τὴν
Made denides
Gillette
Ἐφάμιλλος εἰς ἀπολαύσεις ξυρίσματος ἀλλὰ καὶ νέου τύπου ΔΙΠΛΗΣ

ΖΗΤΕΙΤΑΙ ἐργάτης διὰ κατασκευὴν κλωβῶν πτηνῶν. Πληροφορίαι ὁδὸς Διονκρατους ἀριθ. 83, μεσαῖος ὀροφος.

ΑΦΡΟΔΙΤΗ ΤΣΙΜΕΝΟΓΛΟΥ
Χειρούργος Ὀδοντίατρος
Πλατεῖα Ὁμονοίας 3. Ἀνωθεν Φαρμακείου Μπακάκου
Ἀθῆναι

Ι. Γ. ΛΟΥΖΙΩΤΗΣ
Χειρούργος Ὀδοντίατρος
Διπλωματοῦχος τῆς Ὀδοντιατρικῆς Σχολῆς τοῦ Παρισίου Ε.Ο.Ε.Ρ.
Δέχεται 8½—1 π.μ. & 3½—7 μ.μ.
Τηλέφωνον 24-585
Ὁδὸς Λεκατσᾶ ἀριθ. 29
Ἀθῆναι

Διὰ τὴν καθαρότητα καὶ ὑγιεινὴν τῶν ἀνθρώπων, ἔπιπλα καὶ σκαλῶν γ ὑδωρ Σ ΤΟΜΑΧΟΛΟΓΟΣ τοῦ ρ

ΧΡ. Σ. ΜΑΜΑΛΗΣ
Τὰ ὑφάσματα καὶ διάφορες κουκλίτσες ἀνέσεως ἔστω καὶ σκαλῶν ὁδὸς Ἀριστοφάνους 3—5 π.μ. & 6—8 μ.μ. Τηλ. 22-108

ΝΙΚΟΣ Κ. ΠΕΤΡΙΔΗΣ
Δικηγόρος Παρ' Ἀρείῳ Πάγῳ
Ἐνδεκαμελὴς Ἐπιτροπὴ
Ἀκτινοβολιῶν καὶ Ἀκτινοθεραπείας
Ἀκτῖνες Ρέντγκεν
Ἀκτινοσκοπήσεις τοῦ στομάχου κτλ.
Ἀκτινοθεραπεῖαι τοῦ καρκίνου
Ἐν ἰσχύϊ ἀπὸ 1ης Ἰουλίου 1934
Τηλέφωνον 21 1466 31 033

ΣΥΝΔΕΣΜΟΣ ΚΑΦΕΤΕΡΙΑΔΟΠΩΛΩΝ
ΚΑΦΕΤΕΡΙΑ ΠΑΡΑΔΕΙΣΟΣ
Ἀπὸ 1ης Ἰανουαρίου 1935 ἡ ἐπιχείρησις τοῦ καφετερίου Παράδεισος μεταβιβάζεται εἰς τὸν κ. ΠΕΡΙΚΛΗ Δ. ΓΙΑΝΝΟΥ 30 (Ὁμόνοια)

ΚΗΛΗ
ΥΠΕΡ·ΝΕΟ·ΜΠΑΡΡΕΡ
ΧΩΡΙΣ ΠΕΛΟΤΕΣ. ΧΩΡΙΣ ΕΛΑΣΜΑΤΑ
Κάνει ὁ μόνος κηλεδίασμος τὰς δλων τῶν ποσων ἀπὸ ψυχρὸν εἰς ἀπαλὸν καὶ ἀπὸ ἀπαλὸν εἰς ψυχρόν, ἀπὸ ὀγκώδεις καὶ συναισθητὸ σκληρὸν εἰς ἀπαλὸν καὶ ἀπὸ ἀπαλὸν εἰς ὀγκώδεις ἀνευ τοῦ τοῦ τοῦ τοῦ.
Τὸ νέον μόνον σύστημα τοῦ ὑφάσματος ἀπὸ τοῦ ἰσοῦ ἀπὸ τὴν Ἑλλάδα ἀπὸ τὴν Εὐρώπην. Δύναμαι δωρεὰν ἀπὸ τὸ ἐν τοῦ ἐν τοῦ.
ΦΑΡΜΑΚΕΙΟΝ Π. ΜΠΑΚΑΚΟΥ
ΠΛΑΤΕΙΑ ΟΜΟΝΟΙΑΣ – ΑΘΗΝΑΙ

ΓΕΩΡΓΑΝΤΑ
Χορηγοῦμεν ἐν Ἀθήναις ἐν τῷ μηναν 8 Ὑπηρεσίαν Θεοδοσιανὸν Βοῦλ. Πάτρας

"Ενα εὐχάριστο δῶρο εἶναι ἕνα ἄρωμα

M·A·N
MASCHINENFABRIK - AUGSBURG - NÜRNBERG - A. G. WERK NÜRNBERG
ΕΣΑΚΥΛΙΝΔΡΑ ΠΕΤΡΕΛΑΙΟΚΙΝΗΤΑ
ΦΟΡΤΗΓΑ & ΛΕΩΦΟΡΕΙΑ ἀπὸ 2-15 τόνων
Πάντοτε τὰ καλύτερα καὶ οἰκονομικώτερα

Ἰρωτοτυποι εἰδικαὶ μέθοδοι Μ. Α. Ν. ἐξοικονομήσεως – σίμου ὑλης, ὑψηκροφωνητρέφας διατηρήσεως ἐμβόλου καὶ κινητῆρος.
ΤΙΜΑΙ ΣΥΓΚΑΤΑΒΑΤΙΚΑΙ-ΕΥΚΟΛΑΙ ΠΛΗΡΩΜΗΣ
ΓΕΝΙΚΗ ΑΝΤΙΠΡΟΣΩΠΕΙΑ ΔΙΑ ΤΗΝ ΕΛΛΑΔΑ
ΓΕΩΡΓΙΟΣ Ν. ΠΑΠΑΧΑΡΑΛΑΜΠΟΥΣ
ΑΘΗΝΑΙ, 68ὸς Μάρνη 24α· Τηλ. 23-065

ΔΩΡΑ ΓΙΑ ΔΕΚΑ ΧΡΟΝΙΑ
ΛΔΙΑΒ ΡΟΧΑ
ΑΝΔΡΙΚΑ - ΓΥΝΑΙΚΕΙΑ - ΠΑΙΔΙΚΑ
ΠΟΛΥ ΕΥΘΗΝΑ
ΕΡΓΟΣΤΑΣΙΟΝ
ΓΕΩΡΓΙΟΥ ΜΠΑΛΑΣΚΑ
4 Ὁδὸς Γεωργίου Σταύρου 4. Τηλ. 23-404

Τὰ παιδιὰ αἰσθάνονται ἰδιαιτέραν εὐχαρίστησιν ὅταν ἐφευρίσκουν καὶ κατασκευάζουν κάτι

Λύτὴ εἶνε ἡ αἰτία τῆς διαρκοῦς αὐξανομένης διαδόσεως τοῦ MECCANO. Διότι μὲ τὸ MECCANO μποροῦν νὰ κατασκευάσουν οἱονδήποτε μηχάνημα δημιούργημα. Ὅσα παιδιὰ δὲν κατασκεύασαν μηχανικὰ μοντέλα μὲ MECCANO ἔχασαν μίαν ἀπὸ τὰς μεγαλυτέρας συγκινήσεις τῆς ζωῆς των

Πωλεῖται εἰς ὅλα τὰ καλὰ καταστήματα παιχνιδιῶν
Κατασκευὴ MECCANO LTD, Ἀθηναϊκὴ Ἀγγλίας

MECCANO

Ἀπὸ τὴν σκοπιὰν τοῦ Μαινάλου
ἐπάνω ἀπὸ τοὺς δρόμους τῆς Ἀρκαδίας

(Συνέχεια ἐκ τῆς 9ης σελίδος)

Τὸ τέταρτο τῆς ὥρας τὸν μικρὸν τοσπιανὸν εἶνε σπὴν πραγματικότητα τρία τέταρτα. Ἀπὸ μέτρα ὑψηλότερα ἀπὸ τὸ μέρος ὁποὺ εἴχαμε ξεκολλήσῃ βρίσκουμε τὰ βέλη τῆς ἐπεμηνάσεως γιὰ τὴν ἀναβάσῃ ποὺ ἀρχίζει ἀπὸ τὴ χωριὸ Ρούνο καὶ ποὺ τὴν ἐπεσημάνει τὸ Ὀρειβατικὸ Σύνδεσμο. Διακρίνονται καθαρότατα ἀπὸ ἀρκετὴν ἀπόστασῃ τὰ κόκκινα σῆμα σημάδια ζωγραφισμένα σὲ πέτρες ρυμιές ἢ στὶς πλευρὲς τῶν βράχων καὶ εἶνε ἀρκεμμένα ἀπὸ τὸ δάσος, ὁπόταν. Ἔξω ζωγραφίσαν τὰ σακκούρι Πατρὸν μοῦ τοὺ μόνον δσα μάλ. Δὲν ἔχει κουβεβλῆσῃ, φοκέλλαμε πουλόδρα καὶ τὸ παλιὸ τοὺ ἐπεξῆθ ὁ σ' αὐτὸ τὸ ὥρος ὁ βορεινότερος κὶ εἶνε σολὸ τσουτερός. Πατρὸν νὰ κανεὶς ἀνάμε κὶ τὸ μονοπάτι σακκέλιο μὲ τὰ τρόμαρα. Ἀνεβαίνουμε πέντε ὧρες συνεχὲς ἀπὸ τὸ πρωὶ καὶ ἡ μηχανὴ θέλει ἀκόμα σμάδια. Ἀπὸ τὸ τελευταῖο βέλος τῆς ἐπεμηνάσεως ἕνα μονοπάτι μὲ τοὺ βράχον καὶ εἶνε σμιλεμμένο. Στὸ δάκτυλο, στόμες. Ἔξω ζωγραφίσαν τὰ κακούς τοὺς σακκούς

ΚΙΝΗΤΗΡΙΟΙ ΜΗΧΑΝΑΙ ΣΟΥΠΕΡ - ΔΙΖΕΛ
ΚΑΤΑΣΚΕΥΗΣ ΕΡΓΟΣΤΑΣΙΟΥ
LINKE HOFMANN - BUSCH - WERKE
BRESLAU
Τύπου οριζοντίου από 12 έως 55 ίππους
Τύπου καθέτου από 45 έως 3000 ίππους

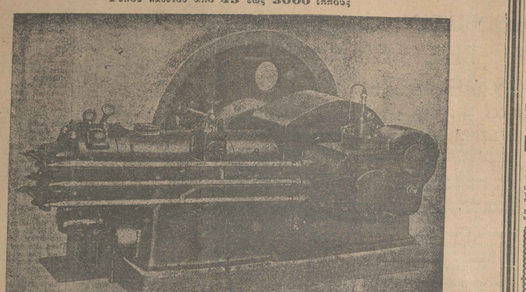

ΤΥΠΟΣ ΟΡΙΖΟΝΤΙΟΣ - ΤΕΤΡΑΧΡΟΝΟΣ ΜΟΝΤΕΛΟ 1934
ΑΠΛΟΥΣΤΑΤΟΣ - ΑΣΦΑΛΗΣ - ΟΙΚΟΝΟΜΙΚΟΣ
Ηγγυημένη κατανάλωσις 166 ΓΡΑΜΜΑΡΙΑ κατ' ίππον και ώραν
Έτοιμοπαράδοτοι έκ της εν Πειραιεί παρακαταθήκης μας τράπεζοτε
ΓΕΝΙΚΟΙ ΑΝΤΙΠΡΟΣΩΠΟΙ ΔΙΑ ΤΗΝ ΕΛΛΑΔΑ:
ΚΩΝΣΤ. ΓΚΕΡΤΣΟΣ & Σ[ΙΑ]
ΟΔΟΣ ΧΡΤΣΟΣΠΗΛΑΙΩΤΙΣΣΗΣ 9[Α] - ΑΘΗΝΑΙ, ΤΗΛ. 21-716
Προσφοραί δωρεάν και πάσα τεχνική συμβουλή

ΕΡΓΑΣΤΗΡΙΟΝ ΕΘΕΛΟΝΤΩΝ ΚΥΡΙΩΝ
Το Σάββατον, 22 Δεκεμβρίου, και ώραν 4.30 μ.μ., άνοιγει, όπως κάθε χρόνο, η μεγάλη αίθουσα του Ομίλου του Εργαστηρίου Εθελοντών Κυριών. Ολοι οι φίλοι του Εργαστηρίου, πολ. τόσον το Επαπτηρίζουν και ενδιαφέρονται διά τον σκοπόν του, να Ελθουν να διακέσουν το βράδυ των Η Έκθεσις θα εξακολουθήση μέχρι της 26ης Δεκεμβρίου.

Ηλεκτρικά είδη-Παιχνίδια
ΚΙΝΗΤΗΡΕΣ 3000 ΑΝΤΑΛΛ. ΤΥΠΟΥ ΤΗΛΟΥ
Εις ίδιας ειδικείαν
Χ. ΤΡΙΑΝΤΑΦΥΛΛΟΠΟΥΛΟΣ
ΑΘΗΝΑΙ ΘΕΡΜΟΠΥΛΩΝ 16 Τηλ. 21052 ΘΕΡΜΟΠΥΛΩΝ 16

ΗΛΕΚΤΡΟΘΕΡΑΠΕΙΑ ΑΚΤΙΝΟΘΕΡΑΠΕΙΑ ΑΙΣΘΗΤΙΚΗ
Δρ. ΙΑΤΡΟΣ ΔΙΑ ΦΑΡΜΑΚΙΔΟΥ
Τέως βοηθός των καθηγητών Grashey, Ev. Μάνγερ, Bellot, Al Παρισίων. Ειδικότης: Υπερρύγους, τριχόπτωσις, παθήσεις του δέρματος, του προσώπου, καγχεκτικά. (Ζώστηρα Bergonié - Darrieu) κλπ. Δέχεται καθ' έκαστην εν τη οικία της Μαυρομιχάλη 22, 10—12 και 4—6.

Ο Τ. ΗΛΙΑΣ ΠΕΤΡΟΥ, Ο. Π., Ρ. Π. Δ.
έφαρμόζων
ΚΙΝΗΣΙΟΘΕΡΑΠΕΙΑΝ, ΜΑΣΣΑΖ κ.τ.λ.
Δέχεται καθ' έκαστην 11—1 και 5—7, Βουκουρεστίου 17, τηλ. 20-038

Ο ΦΥΜΑΤΙΟΛΟΓΟΣ
Δημ. Γ. Βεζόργλου, της Σχολής Βιέννης, τ. Επιμελητής του Δανειστορίου «Ντίετεριχ» και του Δανειστορίου Μελετσάου Παντέλης δέχεται καθ' ημέραν 11—1 π. μ. και 4—7 μ. μ. εν τω Ιατρείω του, Ακαδημίας 72, Τηλ. 22—226. Αντίνεκ Κοενιγκ Τηλ. οίκιας 21—217.

Η ΑΝΙΚΑΝΟΤΗΣ - Η ΕΠΙΛΗΨΙΑ Η ΘΕΡΑΠΕΙΑ ΑΥΤΩΝ
Ο συγγραφεύς των δύο συγγραμμάτων αυτού κ. Χαρίλαος Προσοφόπουλος, τ. εφημερεύων εις τα Νοσοκομεία Αθηνών, δέχεται τους πάσχοντας εις τα ιδιαίτερα αυτού ιατρεία, οδός Ομήρου 10, καθ' εκάστην 4—6 μ.μ. Τηλεφ. 25994.

ΑΝΑΡΡΩΤΗΘΗΝ Η "ΑΝΑΓΕΝΝΗΣΙΣ,,
Τηλ. 01-191 Κηφισιά
Διευθυντοί Ιατροί:
Γ. ΚΑΨΑΛΑΣ
Θ. ΘΕΟΔΟΣΟΠΟΥΛΟΣ
Το πρώτον φαρμακοτεχνικόν ξενοδοχείον «Βenaissance», μη μόνον πολυτελές και πλουσίως επιπλωμένον και το εκτενέστερον πάρκον διαρρυθμισθέν καταλλήλως κατά τε την χλωρίδα και την θέσιν του ρητή παίσοτε de repos, δέχεται διαμονάς δι' ασθενείς έσωτερικούς, νευροψυχιάτρους νοσηπιάτρους, δερματολογικάτους νοσηπιάτρους, φλεβολογικάτους των ασθενούντων τουούτων. Θέσεις πολυτελείας Α' και Β' από 200 δραχ. και άνω ημερησίως.
Έκαστος των ασθενών δύναται ελευθέρως να εκλέγη τον θεράποντα του Ιατρόν, μεταξύ των διακεκριμένων ψυχιάτρων της πρωτευούσης. Διά τους γενικούς ασθενείς γίνεται ιδιαιτέρα συμφωνία, των δε εν Ελλάδι ξενοδοχείων αναλαμβάνομεν την μεταφοράν.

ΔΙΑ ΤΑ ΓΛΥΚΥΣΜΑΤΑ ΣΑΣ
ΟΛΛΑΝΔΙΚΟΝ ΒΟΥΤΥΡΟΝ ΜΑΓΕΙΡΙΚΗΣ
Η Ὀκά ..... Δραχ. 106.–
Δοχείων των 5 Κιλών » 432.–
Λόγω των Έορτών
Εις το Κατάστημα «Ο ΒΥΡΩΝ»
Όπισθεν Ταχυδρομείου

ΟΙ ΠΑΣΧΟΝΤΕΣ ΕΚ ΚΗΛΗΣ (ΣΥΓΚΑ, ΚΑΤΕΒΑΣΜΑ, ΣΠΑΣΙΜΟ)
Πρέπει να γνωρίζουν ότι το μυστικόν της συγκρατήσεως της ΚΗΛΗΣ κατέχει μόνον ο
ΧΡΗΣΤΟΥ
Λόγω μαστρωπού τολλιγτισμού αι χιλιάδες κηλοπαθών επί των οποίων επί εικοσαετίαν ασκεί εφαρμόζει τα διάφορα συστήματα του.
Ανακοινούται, επίσης, ότι θέλετε την ανακολοφιστι σας τους επί μέτρω κατασκευαζομένους Κηλεπιδέσμους
ΤΟΥ ΕΡΓΟΣΤΑΣΙΟΥ Χ. ΧΡΗΣΤΟΥ
(Οδός Γ. Σεπτεμβρίου 57)
Οι εκ των επαγγιών Ζητήσατε δωρεάν οδηγόν μετρήσεως.

ΛΕΩΝΙΔΑΣ ΜΠΙΣΤΗΣ ὀφθαλμίατρος ειδικευθείς εν Βιέννη, δέχεται Ιατρείον του Π. Κρεκίδη, Σοφοκλέους 7, Στοά Πάππου.

ΟΙΚΟΣ Δ.Η.ΠΡΟΜΠΟΝΑ
ΙΑΤΡΟΥ ΦΑΡΜΑΚΟΠΟΙΟΥ
5 ΠΡΟΜΠΟΝΑ ΕΥΡΕΣΙΤΕΧΝΙΑΣ-6 ΒΡΑΒΕΙΑ ΔΙΕΘΝΩΝ ΕΚΘΕΣΕΩΝ-2 ΕΓΚΩΜΙΑΣΕΙΣ ΤΩΝ ΑΝΩΤΑΤΩΝ ΥΓΙΕΙΟΝΟΜΙΚΩΝ ΣΥΜΒΟΥΛΩΝ ΤΟΥ ΚΡΑΤΟΥΣ
ΟΙ ΜΟΝΟΙ ΕΝ ΕΛΛΑΔΙ ΕΠΙΣΤΗΜΟΝΙΚΟΙ ΠΡΟΝΟΜΙΟΥΧΟΙ ΕΛΑΣΤΙΚΟΙ ΟΡΘΟΠΕΔΙΚΟΙ ΚΟΡΣΕΔΕΣ Δυσμορφίας Σκολιώσεως Κυφώσεις Λορδώσεις καί Στηθόδεσμοι καλαισθησίας
Ιδού πώς έιμεθα καί εδιορθώθημεν
Κηλοπαθῆ, δύσμορφα, κυρτωμένα καί ἐλαττωματικά σώματα διορθώνονται μέ τούς προνομιούχους ἐπιστημονικούς ἐπιδέσμους ΤΟΥ ΙΑΤΡΟΥ ΠΡΟΜΠΟΝΑ
ΟΙ ΜΟΝΟΙ ΕΝ ΕΛΛΑΔΙ ΕΠΙΣΤΗΜΟΝΙΚΟΙ ΠΡΟΝΟΜΙΟΥΧΟΙ ΕΛΑΣΤΙΚΟΙ ΚΗΛΕΠΙΔΕΣΜΟΙ ΚΟΙΛΙΟΔΕΣΜΟΙ ΚΑΙ ΖΩΝΑΙ ΣΠΛΑΓΧΝΟΠΤΩΣΕΙΣ ΣΤΟΜΑΧΟΠΤΩΣΕΙΣ ΝΕΦΡΟΠΤΩΣΕΙΣ ΓΚΥΝΙΜΟΣΥΝΗΣ ΠΡΟΓΑΣΤΟΡΙΑΣ ΠΟΛΥΣΑΡΚΙΑΣ
ΑΘΗΝΑΙ-5 ΟΔΟΣ ΠΕΙΡΑΙΟΣ 5-ΑΘΗΝΑΙ
ΟΔΗΓΙΑΙ ΔΩΡΕΑΝ
Αποφεύγετε τας απομιμήσεις των χουμεγιαντιών
ΕΦΑΡΜΟΓΗ ΔΩΡΕΑΝ

ΚΩΝΣΤ. Ι. ΜΑΡΓΑΡΩΝΗΣ
Ιατρός—Παθολόγος
Δρ Πανεπιστημίου Λειψίας.
Επί 12ετίαν συνεδέσθη εν Γερμανία και εις τα Παθολογικά αίθουσα του Ομίλου Ιατρών. Θεραπεύει εν τη οικία του Φωκυλίδου 37 όρ. 3—6 μ.μ.

Γ. Μ. ΤΣΑΚΥΡΟΓΛΟΥ
ΔΙΔΑΣΚΑΛΟΣ — ΠΙΑΝΙΣΤΟΣ
Επιμελητής Μουσειακού «Μαρίκας ΠΟΛΥΤΕΧΝΕΙΟΥ 4 (παρόδος Πανεπιστημίου)
Δέχεται 3½ — 5½. Τηλέφ. 23-045

ΣΤΟΜΑΧΟ-ΕΝΤΕΡΟΛΟΓΟΣ
Νικ. Πρεδεσδουράκης
Έκ της κλινικής του Πανεπιστημίου Κιέλου. Λεπτομερειακός εξετασμός εντερικών παθήσεων διά ακτίνων Ρέντγκεν. Δέχεται καθ' ημέραν 2—4 μ.μ. Τηλ. 23-045

Ο κλινικός Ιατρός κ. Διευθυντής του Ορθοπαιδικού Αφροδισιολογικού
Δρ Φ. ΚΤΕΝΙΔΗΣ
Διπλωματούχος εκ Σχολής Βενετίας
Σπουδάσας εν Ευρώπη ακτινολογία
ΣΥΦΙΛΙΔΙΚΑ — ΓΥΝΑΙΚΟΛΟΓΙΚΑ — ΔΕΡΜΑΤΙΚΑ
Δέχεται καθ' έκαστην 18. Τηλ. 24-573
Εξοπλισθείσης της κλινικής του Ορθοπαιδικού Αφροδισιολογικού Ιατρείου, μόλις κυρίως εστιατορικού δίσκου του κυρίως εστιατορίου.

Σημειώσεις
Δερματικά
Γυναικολογικά
Ορθοπαιδικά
Γ. Ν. ΠΑΡΙΣΗΣ
Ιατρός
Έκπαιδευθείς εν ΠΑΡΙΣΙΟΙΣ εις τα Νοσοκομεία St. Saint-Louis, Necker και Larrboisiere.
Τα περί την Γυναικολογικήν παθολογίαν, Ηλεκτροθεραπείαν, Ακτινοθεραπείαν, Ακτινοσκόπησιν, Ακτινογραφίαν, Ούρους, Γεννήσεις κλπ. Καθ' έκαστην από 3—5 και Τετ. Σαβ. 2½-2½. Ιδιωτικόν δωμάτιον διά λουτρόν.

Κ. Α. ΠΑΝΑΓΙΩΤΟΥ
ΙΑΤΡΟΣ
Σημειδιόδρομος—Δεκελείας
Μάγης 23ου—Τηλ. 25-532 9-2 5-8
Ιδιαίτερον διαμέρισμα δι' Εκθεσιν στον άνθρωπο

ΣΩΚ. ΛΟΥΪΖΙΔΗΣ
Ειδικός Ιατρός
Σημειολόγος, Γυναικολόγος, Ουρολόγος, Ακτινολόγος, Ηλεκτροθεραπευτής
Σπουδάσας επί μακρόν εν Παρισίοις Ειδικός τμήμα γυναικ. παθήσεων.
Ηλεκτροθεραπευτήριον
Δέχεται 9—1 π.μ. 4—6 ½ μ.μ.
34 — Σταυρουπόλεως — 34
Πλησίον τραμ 9 και κυρίως

θεραπεύεται
Βλάστορροια και ιλυσίτης με Ένεσις Μαγνησίου ΥΓΙΑΝ

Ο γεωγραφικός χαρακτηρισμός και η μορφή των τοπίων εις την Παλαιστίνην
(Συνέχεια έκ της 1ης σελίδος)
χυμάτους χρησιμεύ ως καταισθησίαν. Της οίων έχει κατελθεί θέση διά της συγκεκινίσεων, διότι ή εκ του φρουείου έκ της προς Ανατολάς δόξη διατίστανται ότι η προς Α προς Α δόκης γραμμής. Εις το σκληρόν έδαφος των περιφερών έχουν εγκαταστασθή άνδηρα, φέροντα φραγάς φυτείας ελαιών και αμπέλων. Η έντὸς των τειχών παλαιάς πόλις έχει πακιλοφορμίαν άρκει αι οδοί είνε στενοί και συνθήσις σκεπόμενοι υπό θόλου, αι δ' οίκιαι φέρουν δώματα και δεξαμενάς. Εν τοιαύτας διακοπόμενα από στεγών εξ ερυθρών πλίνθων ή από θόλων και πόρτων. Η περιοχή της πόλεως σοδεν έχει τι το αιτιολογήσαν, διότι εις άλλας πόλεις εν παντί τόπω και χρόνω, ως π.χ. εν Ιερουσαλήμ. Μικρόν εις την άρχαιότητα φαιρόν εν, όπο τοῦ Δαυΐδ και τοῦ Σολομώντος κατελήφθη βαιαίως παρ' δόξος και ίερά έδρα του Ιουδαϊκού μονοθεϊσμοῦ. Σήμερον είνε ή φυσική πόλις τριών θρησκειών. Όχι μόνον οι Χριστιανοί έχουν εδώ τους ιερούς ναούν της Αναστάσεως, ὁ όποιος εἶναι ὁ ἀνώτατος ἐπὶ τοῦ τόπου, ἀλλὰ καὶ ὁ Ἰσλαμισμὸς ἔχει εδώ τὰ ἱερά του τζαμιά, τοῦ ὁποίου ἀνώτατος ἐπὶ τοῦ τόπου εἶναι ὁ μέγας ναὸς τοῦ Ἐσπέρου ὁ ὁποῖος κατέχει τὸν τόπον ὅπου ἐκτίσθη ὁ ναὸς τοῦ Σολομῶντος. Ἐπὶ τοῦ ὑψώματος τοῦ Μορίου ἐκτίσθη ὁ ναὸς τοῦ Ἰουδαϊσμοῦ καὶ ἐκεῖ ἐκτίσθη ὁ ναὸς τοῦ Σολομῶντος. Τὸ ὄρος τοῦ Μορίου ἀνήκει εἰς τοὺς Ἰουδαίους καὶ ἐκεῖ ἐκτίσθη ὁ ναὸς τοῦ Σολομῶντος. Τὸ ὄρος τοῦ Μορίου ἀνήκει εἰς τοὺς Ἰουδαίους καὶ ἐκεῖ ἐκτίσθη ὁ ναὸς τοῦ Σολομῶντος. Τὸ ὄρος τοῦ Μορίου ἀνήκει εἰς τοὺς Ἰουδαίους καὶ ἐκεῖ ἐκτίσθη ὁ ναὸς τοῦ Σολομῶντος.

Η σταδιοδρομία της θρησκευτικής μουσικής
(Συνέχεια έκ της 1ης σελίδος)
ἐξέρουμε σήμερα. Γιατί εἶνε θέμα πολὺ θὰ σὲ κάνω ὁλόκερο τεχνικὸ σύγγραμμα.
Η μετὰ τὴν γρηγοριανὴ κωδικοποίηση ἐξέλιξη τῆς ἐκκλησιαστικῆς μουσικῆς στὴν Δύση εἶνε γνωστὴ σ' ὅλους πού, περνώντας ἀπὸ τὶς τάξεις τοῦ σχολειοῦ, εἶχαν τὴν εὐκαιρία κάτι νὰ διδαχθοῦν ἀπὸ τὴν ἱστορία τῆς εὐρωπαϊκῆς μουσικῆς. Η εἰσαγωγὴ τοῦ ἐκκλησιαστικοῦ ὀργάνου στὴν δυτικὴ ἐκκλησίαν δημιούργησε τὴν ἀπαραίτητο πρόσφορο ἔδαφος γιὰ τὴν ἐκκόλαψη τῆς πολυφωνίας καὶ τῆς ὁρμονίας. Ὅπως γιὰ πολλὲς ἄλλες τέχνες, ἀλλὰ πολὺ ἐχεφαστά γιὰ τὴν μουσικὴ ἡ Δυτικὴ Ἐκκλησία (εἴτε Καθολικὴ εἴτε Διαμαρτύρησις) ἔπαιξε ρόλο ἀπὸ στηρού ἴσως κάποτε ἀλλὰ προσεταιτικοῦ περιγωνος. Κατὰ μὲν τὴν αἰγίδα τοῦ γαλουχήσησε ἡ πολυφωνικὴ μουσική, γιγαντώθη, ρουσιάσε τὴν ὑψηλὴ ἐκείνη τέχνη ἡ ὁποία ἔκανε τὸν κόσμο. Ἀλλὰ ἡ ἴδια ἡ ἐκκλησία ἡ ἴδια ἡ ἐκκλησία ἔπαιξε ρόλο ἀπὸ στηρού ἴσως κάποτε ἀλλὰ προσεταιτικοῦ περιγωνος. Κατὰ μὲν τὴν αἰγίδα τοῦ γαλουχήσησε ἡ πολυφωνικὴ μουσική, γιγαντώθη, ρουσιάσε τὴν ὑψηλὴ ἐκείνη τέχνη ἡ ὁποία ἔκανε τὸν κόσμο.

ΠΡΟΣΚΛΗΣΙΣ
Προσκαλοῦνται οἱ κ. κ. Ἀπόστολοι τῶν Τμημάτων τοῦ Ὁμίλου ὅπως προσέλθουν εἰς τὴν συνεδρίασιν τὴν ὁποίαν θὰ ἔχωμεν τὴν Τρίτην 25 τρέχοντος καὶ ὥραν 7.30 μ.μ. εἰς τὰ Γραφεῖα τοῦ Ὁμίλου (65 Σταδίου 4ος ὄροφος ἀριθ. 10).
Ἡ Ἐπιτροπὴ Διάπλεως
Ὁ Ὑποδηλ. Ἰατρὸς Ταμίας
Παναγιώτης Ἀπολογισμὸς καὶ ἐγκ
Ὁ Ἰατρὸς Γραμματεὺς

Αἱ προφητεῖαι περὶ τῆς γεννήσεως τοῦ Χριστοῦ
(Συνέχεια ἐκ τῆς 1ης σελίδος)
στος τὸ μαντεῖον τῆς Δελφικῆς ἀπάντησιν. Ἀπὸ Ἔφεσον, ὅπου ὁ θεὸς μισοῦσαν ἀπὸ τὸν ἀπόστολο Παῦλο προλεγεῖ κὰ τὸν Χριστό.
Ὅσοι ἡ πρόσοψις καὶ ἡ ροὴ τῶν ἀγγέλων ἐκ τοῦ ἀνατολικοῦ τοῦ ἀνατολικοῦ ἀγγέλου τοῦ ἀνατολικοῦ ἀγγέλου τοῦ ἀνατολικοῦ ἀγγέλου

Χαρούμενα Χριστούγεννα

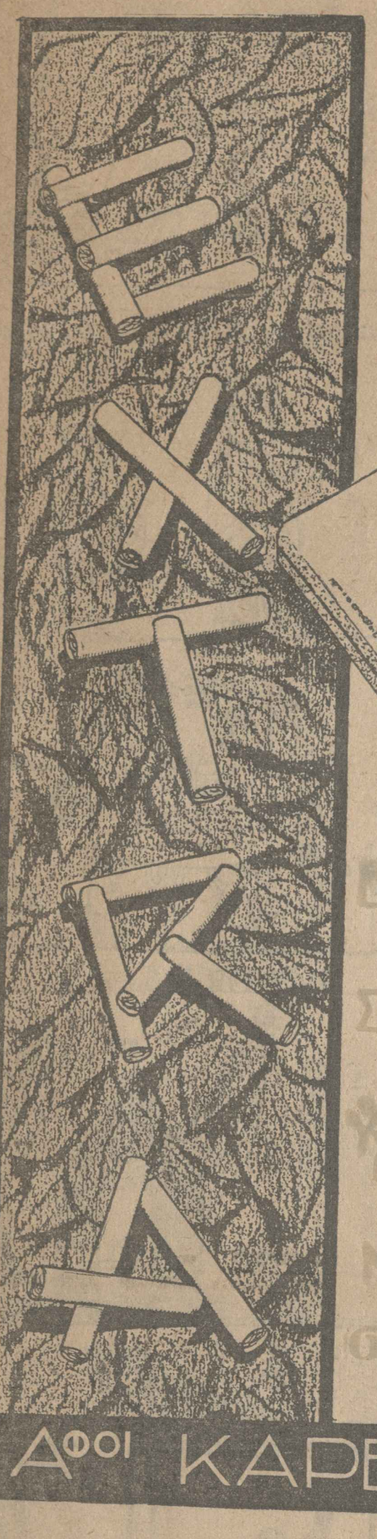

ΥΠΕΡΟΧΟΣ ΣΥΝΔΙΑΣΜΟΣ

Μεγάλο κουτί 13
Μικρό πλακέ 6.60

Άριστο κάπνο
Οχρονίου
Σηραρόχαρτον
ανευ νίτρου
χειροπιεσμένο

Νέο έλατρό
σχαρέστο.

ΑΦΟΙ ΚΑΡΕΛΙΑ

«ΓΚΡΕΚΑ»

ΓΚΡΕΚΑ

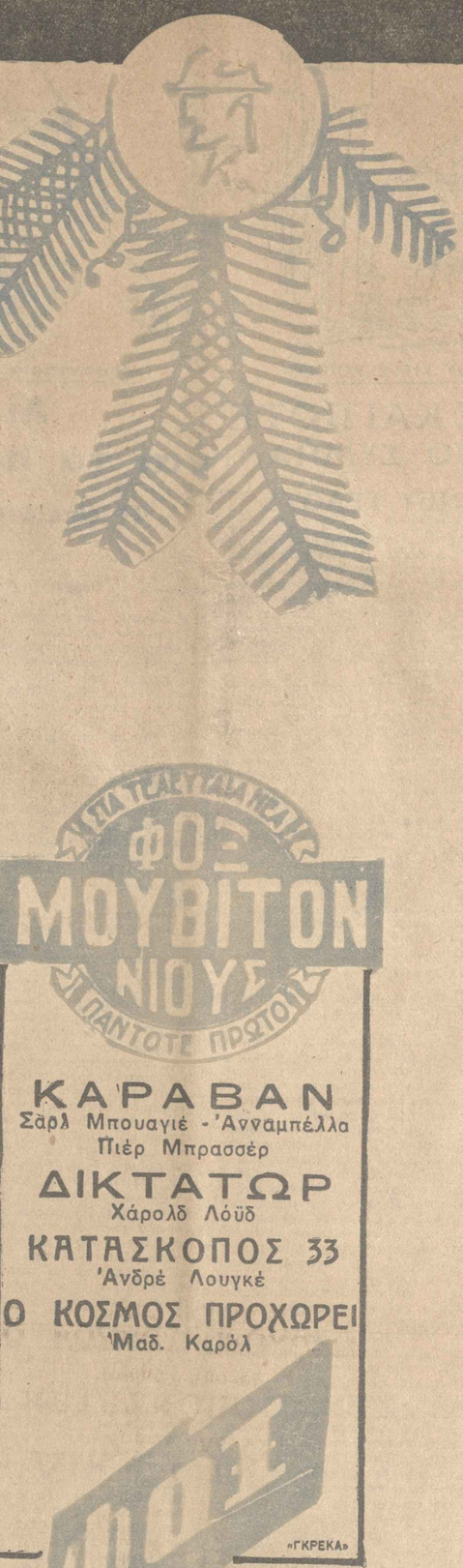

ΝΕΑ ΤΕΛΕΥΤΑΙΑ ΝΕΟΤΗΣ
ΦΟΞ
ΜΟΥΒΙΤΟΝ
ΝΙΟΥΣ
ΠΑΝΤΟΤΕ ΠΡΩΤΟΙ

ΚΑΡΑΒΑΝ
Σαρλ Μπουαγιέ - Ἀννάμπελλα
Πιέρ Μπρασσέρ

ΔΙΚΤΑΤΩΡ
Χάρολδ Λόϋδ

ΚΑΤΑΣΚΟΠΟΣ 33
Ἀνδρέ Λουγκέ

Ο ΚΟΣΜΟΣ ΠΡΟΧΩΡΕΙ
Μαδ. Καρόλ

ΦΟΞ

«ΓΚΡΕΚΑ»

ΔΟΡΙΖΟΝΤΕΣ
ΕΙΣ ΤΗΝ ΟΙΚΟΓΕΝΕΙΑΝ ΣΑΣ
Ἕνα ραδιόφωνο
ΦΙΛΙΠΣ
Ἐξασφαλίζετε τὴν χαρὰ τοῦ σπιτιοῦ σας μὲ πολλὰ χράγια
PHILIPS

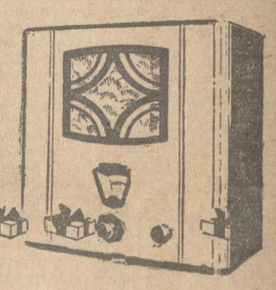

ΦΙΛΙΠΣ

«ΓΚΡΕΚΑ

Ἕνα πραγματικὰ ὠφέλιμο δῶρον

ΑΜΕΡΙΚΑΝ ΕΞΠΡΕΣ
ΑΘΗΝΑΙ
ΣΤΑΔΙΟΥ 23 Β - ΠΛΑΤ. ΣΥΝΤΑΓΜΑΤΟΣ - ΦΙΛΩΝΟΣ 42
ΠΕΙΡΑΙΕΥΣ

Κιθάραι
ΚΙΘΑΡΑΣ
ΛΕΠΤΑΙ - ΜΑΛΑΚΑΙ - ΣΤΕΡΕΑΙ
Χρωματισμοὶ Ἀμιάβητοι
Προϊὸν ἴδιας Ὑγροβιομηχανίας ABC
Ι. ΘΕΟΔΩΡΑΚΟΠΟΥΛΟΣ ΕΡΜΟΥ 131 ΑΘΗΝΑΙ

Ἔμπρός... Γαιανθρακεμπορικὴ ἐλαιρία
ΤΑΝΕΣ
Εἶμαι ἐνδουσιασμένη μὲ τὸν ΑΝΘΡΑΚΙΤΗ σας
ὁρισμένως θὰ σᾶς προτιμοῦν ὅλοι...