Ιδρυτής: ΕΥΘΥΜΙΟΣ ΤΖΑΛΛΑΣ
Διευθυντής: ΕΛΕΥΘΕΡΙΟΣ ΤΖΑΛΛΑΣ

ΗΠΕΙΡΩΤΙΚΟΣ ΑΓΩΝ

ΚΑΘΗΜΕΡΙΝΗ ΕΦΗΜΕΡΙΔΑ ΤΗΣ ΗΠΕΙΡΟΥ

ΚΥΡΙΑΚΗ
29
ΝΟΕΜΒΡΙΟΥ 1981
ΤΙΜΗ ΦΥΛΛΟΥ ΔΡΧ. 6
Έτος 55 ΑΡ. ΦΥΛΛΟΥ 14980

Οι ηγέτες τής Ε.Ο.Κ.

ΣΥΜΦΩΝΗΣΑΝ ΟΤΙ... ΔΙΑΦΩΝΟΥΝ

Κρίσιμη γιά τό μέλλον τής Κοινότητας η νέα διάσκεψη κορυφής τόν Μάρτιο

ΛΟΝΔΙΝΟ, 23.- «Ενώ η Ε.Ο.Κ. γενικά περνάει μιά μεγάλη δομική κρίση, σέ ό,τι αφορά τήν Ελλάδα, καί τά προβλήματα πού αντιμετωπίζει εξ αιτίας τής ενταξεώς της, στήν ΕΟΚ, καί σέ σχέση μέ αυτή, είμαι πολύ ευχαριστημένος γιατί μας δόθηκε η ευκαιρία νά θέσουμε ξεκάθαρα τά προβλήματά μας, τά οποία έγιναν κατανοητά από τούς υπόλοιπους εταίρους τής Κοινότητας». Τήν δήλωση αυτή έκανε ο πρωθυπουργός κ. Ανδρέας Παπανδρέου, σήμερα τό πρωί, στούς Έλληνες πολιτικούς συντάκτες πού τόν συνοδεύουν στό Λονδίνο.

Γενικά, τό Ευρωπαϊκό συμβούλιο τής 26-ης καί 27-ης Νοεμβρίου - σύμφωνα μέ τίς εκτιμήσεις διπλωματικών παρατηρητών - θεωρείται από όλες τίς πλευρές ότι ήταν ένα από τά ουσιαστικώτερα, κρισιμώτερα καί αποφασιστικώτερα από τά 20 προηγούμενα πού έχουν γίνει, καί τούτο γιατί είχε στόχο τήν επανατοποθέτηση τής Κοινοτητας σ όλους τούς τομείς δραστηριότητος της καί τήν αναδιοργάνωση τών επί μέρους πολιτικών της, τής κοινής αγροτικής πολιτικής ειδικώτερα καί τήν αντιμετώπιση τών προβλημάτων πού προκύπτουν από τό κοινοτικό προϋπολογισμό.

Τό ευρωπαϊκό αυτό συμβούλιο, δέν κατέληξε σέ καμμιά συμφωνία καί δέν είναι υπερβολή νά πεί κανείς ότι τό μόνο σημείο στό οποίο οι δέκα ηγέτες συμφώνησαν ήταν η διαπίστωση τών διαφωνιών τους καί η απόφασή τους νά συνέλθουν τό συντομώτερο δυνατό - στίς αρχές Δεκεμβρίου - οι υπουργοί Εξωτερικών τών δέκα οι οποίοι καί θά καταβάλουν συνεχείς καί απεγνωμένες προσπάθειες νά υπάρξει κάποια σύγκλιση τών επί μέρους απόψεων καί κάποια συμφωνία επί τής οποίας οι δέκα ηγέτες θά συγκατανεύσουν, «διά περιφοράς» τού σχετικού εγγράφου, χωρίς νά συναντηθούν οι ίδιοι.

Είναι γενική η διαπίστωση - κατά τίς ίδιες πάντοτε εκτιμήσεις τών διπλωματικών παρατηρητών - ότι αυτή η διάσκεψη κορυφής τού Μαρτίου, είναι εξαιρετικά κρίσιμη - «τό μεγάλο σταυροδρόμι» όπως τήν χαρακτήρισε ο κ. Παπανδρέου - γιατί από τά αποτελέσματά της θά εξαρτηθεί άν η ΕΟΚ μπορεί νά συνεχίσει νά υπάρχει ή όχι. (Από ελληνικής πλευράς εκφράσθηκε η άποψη ότι οι πιθανότητες επιτυχίας τής διασκέψεως κορυφής τού Μαρτίου είναι 50%-50%).

Εκείνο πού έχει ιδιαίτερη σημασία γιά τήν Ελλάδα, είναι ότι γιά πρώτη φορά τέθηκαν τά προβλήματα της τόσο ξεκάθαρα, καθώς επίσης καί τό γεγονός ότι τά προβλήματα πού αντιμετωπίζει η χώρα μας έγινε από όλους αντιληπτό ότι είναι καί σοβαρά καί ουσιαστικά καί ότι η νέα ελληνική κυβέρνηση είναι αποφασισμένη νά τά επιλύσει μέ οποιοδήποτε μέσο διαθέτει: ή μέ δημοψήφισμα (στό οποίο τό ερώτημα θά είναι ή Ελλάδα εξακολουθεί νά είναι ισότιμο μέλος, όπως σήμερα, ή θά έχει ένα ειδικό καθεστώς πού θά προασπίζει καί θά προωθεί τά ειδικά συμφέροντά της).

Βέβαια, τό θέμα τού δημοψηφίσματος δέν έχει ακόμα τεθεί στόν πρόεδρο τής Δημοκρατίας κ. Κ. Καραμανλή. Αλλά, η κυβέρνηση είναι αποφασισμένη μέχρις ότου ρυθμισθεί τό θέμα τού δημοψηφίσματος - πού, πάντως, ανήκει στίς αποκλειστικές προνομίες τού προέδρου τής Δημοκρατίας - νά κάνει ό,τι είναι δυνατόν γιά νά πετύχει τίς ρυθμίσεις εκείνες, μέσα στά πλαίσια τών κοινοτικών διαδικασιών, νά διασφαλίσει πλήρως τά ελληνικά συμφέροντα, πού σήμερα θίγονται άμεσα καί κύρια από τούς υπάρχοντες κανονισμούς τής Κοινότητας πού ευνοουν τις χωρες-μελη τού πλούσιου καί προηγμένου βορρά καί ζημιώνουν ουσιαστικά καί επικίνδυνα τίς λιγώτερο ανεπτυγμένες καί λιγώτερο προνομιούχες οικονομικά χώρες - μέλη τού Νότου.

Δέν υπάρχει καμμιά αμφιβολία ότι οι σημερινές συγκυρίες στήν Κοινότητα ευνοούν τήν ελληνική θέση. Καί τούτο διότι χώρες, όπως η Ιταλία, η Δανία, η Ιρλανδία καί εν πολλοίς η Γαλλία, αντιμετωπίζουν τά ίδια ή παρεμφερή προβλήματα μέ αυτά τής Ελλάδος, μέ αποτέλεσμα νά υπάρχει ένα - λίγο ή πολύ - «συμπαγές νότιο μέτωπο», μιά ομοιογενής ομάδα πιέσεως μέσα στήν ΕΟΚ πού είναι αποφασισμένη νά ξεκαθαρίσει τό θέμα Βορρά - Νότου όχι μόνο στό θέμα τών αγροτικών προϊόντων (πού είναι ουσιαστικώτατο) αλλά καί στούς άλλους επί μέρους τομείς.

Κατά τό ευρωπαϊκό σύμβούλιο, η ελληνική πλευρά, κατ επανάληψη χρησιμοποίησε τό δικαίωμα τού ΒΕΤΟ πού παρέχεται στίς χώρες-μέλη όχι μόνο γιά νά διασφαλίσει τά ελληνικά συμφέροντα (σέ θέματα προϋπολογισμού, αγροτικών προϊόντων κ.λπ.) αλλά καί γενικώτερα στά προβλήματα πού αντιμετωπίζει ο κοινοτικός μεσογειακός Νότος.

Ιδιαίτερη έμφαση θά πρέπει νά δοθεί στό γεγονός ότι στά θέματα πολιτικής συνεργασίας (όπου μέχρι σήμερα τήν γραμμή χάραζαν οι βόρειες χώρες καί ειδικώτερα η Δυτική Γερμανία) στό τελευταίο Ευρωπαϊκό συμβούλιο η Ελλάδα άσκησε σέ δύο-τρείς περιπτώσεις τό δικαίωμα τού ΒΕΤΟ (σχέσεις Ανατολής-Δύσεως, πυρηνικοί εξοπλισμοί κ.λ.π.), μέ αποτέλεσμα τά θέματα τών περιπτώσεων αυτών νά μήν περιληφθούν καθόλου από τελικό έγγραφο γιά τήν πολιτική συνεργασία, στό οποίο, όμως, πέρασαν ωρισμένες θέσεις τίς οποίες η Ελλάδα είχε διαφορετική άποψη (κυρίως στόν τρόπο φραστικής διατυπώσεως) λόγω εσπευσμένης υποβολής προτάσεων μέχρι καί τήν τελευταία στιγμή, γεγονός πού ενόχλησε τήν ελληνική αντιπροσωπεία.

Θά πρέπει νά σημειωθεί ότι καταβλήθηκε προσπάθεια στό προοίμιο τού σχεδίου τού τελικού εγγράφου (πού, πάντως, δέν δόθηκε στή δημοσιότητα λόγω τών διαφωνιών) νά περιληφθεί παράγραφος στήν οποία αναφερόταν ότι θά υπάρξουν κυρώσεις από τήν πλευρά τής Κοινότητας σέ όσες χώρες μέλη δέν τηρούν τούς κοινοτικούς κανονισμούς, παράγραφος πού δέν περιελήφθηκε εξ αιτίας ελληνικού θέτο.

ΠΑΠΑΝΔΡΕΟΥ–ΣΜΙΤ

Αναφερόμενοι στή συνάντηση Παπανδρέου - Σμίτ η σημερινή «Γκαρντιάν» γράφει ότι από δυτικογερμανικής πλευράς, ασκήθηκαν πιέσεις νά ρίξει η Αθήνα τόν αντιαμερικανικό της τόνο, διότι ο τόνος αυτός μπορεί νά επηρεάσει καί τής Ιταλία, μέ αποτέλεσμα νά παραμείνει η Δυτική Γερμανία η μόνη Ευρωπαϊκή χώρα μέλος τού ΝΑΤΟ, η οποία δέχεται τήν εγκατάσταση στό έδαφός της τών αμερικανικής κατασκευής πυρηνικών πυραύλων τύπου «Κρούζ» καί «πέρσινγκ ΙΙ»

Όπως διεκρίνησε η ελληνική πλευρά κατά τήν συνάντηση Σμίτ-Παπανδρέου συζητήθηκε πράγματι καί τό θέμα τής στάσεως τών Αθηνών στά πυρηνικά όπλα. στάση πού αποκτά συνεχώς καί μεγαλύτερη βαρύτητα σ ολόκληρο τόν Ευρωπαϊκό χώρο καί πού συνδυάζεται άμεσα καί ουσιαστικά μέ τό αντιπυρηνικό κίνημα πού κατακλύζει τήν Ευρωπαϊκή Ήπειρο

Εκατοντάδες δολοφονημένοι σέ φυτεία ζαχαροκαλάμου

ΣΑΝ ΣΑΛΒΑΝΤΟΡ, 28.- Αγρότες, πού θέριζαν σέ φυτεία ζαχαροκαλάμου, ανακάλυψαν εκατοντάδες πτώματα κρυμμένα, από τά οποία τά 75 ανήκαν σέ ανθρώπους, πού μόλις είχαν δολοφονηθεί.

Μέλη τής Επιτροπής Ανθρωπίνων Δικαιωμάτων καί δημοσιογράφοι έφθασαν στήν φυτεία «Έλ Παντσόν», πού βρίσκεται μερικά χιλιόμετρα στά βόρεια τής πρωτεύουσας καί άρχισαν νά εξετάζουν τά πτώματα γιά αναγνώριση.

Οι αγρότες τής περιοχής πού εργάζονται στίς φυτείες ζαχαροκαλάμου δήλωσαν ότι βρίσκουν αρκετά συχνά πτώματα δολοφονημένων μέσα στά χωράφια τους. Τήν είδηση επιβεβαίωσε καί ο τοπικός εισαγγελέας Γκομέζ Σότο, ο οποίος είπε ότι βρέθηκαν έως τώρα 100 πτώματα μέσα στίς φυτείες, τό χρόνο αυτό, αλλά δέν απέκλεισε ο αριθμός τών θυμάτων νά είναι τουλάχιστον διπλάσιος.

Ένας αγροφύλακας είπε στούς δημοσιογράφους ότι κάθε νύχτα ακούει πυροβολισμούς μέσα στίς φυτείες, αλλά δέν μπόρεσε ποτέ νά καταλάβει ποιοί σκοτώνουν ποιούς. Συχνά οι χωρικοί θάβουν τά πτώματα πού βρίσκουν, γιατί έχουν αρχίσει νά αποσυντίθενται, χωρίς νά ειδοποιούν καθόλου τίς αρχές.

Μέλη τής Επιτροπής Δικαιωμάτων τού Ανθρώπου στό σάν Σαλβαντόρ κατηγόρησαν τά κυβερνητικά στρατεύματα καί τίς αστυνομικές αρχές ότι κλείνουν τά μάτια τους μπροστά στή σφαγή πού διαπράττουν ακροδεξιές ομάδες, σκοτώνοντας όχι μόνο γνωστούς αριστερούς, αλλά καί κάθε ύποπτο φιλοαριστερό. Ένα μέλος τής Επιτροπής είπε ότι δέν είναι δυνατό νά γίνονται τά εγκλήματα αυτά μέ τήν ανοχή τών κυβερνητικών δυνάμεων, γιατί, μέχρι σήμερα, δέν έχει συλληφθεί ούτε ένας ένοχος.

η ΥΕΝΕΔ

Η πλήρης αποστρατικοποίηση τής ΥΕΝΕΔ είναι θέμα λίγων ημερών. Το Π.Δ. με το οποίο προβλέπεται η αποδέσμευση τού στρατιωτικού καναλιού από τις ένοπλες δυνάμεις είναι σχεδόν έτοιμο καί γρήγορα θά κατατεθεί.

Στην ουσία, πρόκειται να ισχύσει το Ν.Δ. 230/75, με το οποίο η τότε κυβέρνηση είχε αποφασίσει την κατάργηση τού στρατιωτικού χαρακτήρα τής ΥΕΝΕΔ μετά παρέλευση δύο χρόνων.

Τα δύο χρόνια όμως πέρασαν καί καμιά προσπάθεια δέν είχε καταβληθεί για την αποστρατικοποίηση τής ΥΕΝΕΔ είτε λογω αντιδράσεως τού τότε υπουργού Εθνικής Αμύνης, κ. Ε. Αβέρωφ, είτε λόγω έλλειψης χρημάτων.

Με την αποστρατικοποίηση τής ΥΕΝΕΔ θα αντικατασταθούν καί οι στρατιωτικοί, που μέχρι τώρα κατέχουν διάφορες θέσεις.

Σιωπή από τήν Ν. Αφρική γιά τούς 44 μισθοφόρους

ΓΙΟΧΑΝΝΕΣΜΠΟΥΡΓΚ, 28.-Η σιωπή πού τηρούν οι επίσημοι κύκλοι τής Νοτίου Αφρικής σχετικά μέ τήν πτήση από τίς Σεϋχέλλες στό Ντάρμπαν, 44 μισθοφόρων, ερμηνεύεται σάν ένδειξη τής δύσκολης θέσης στήν οποία βρίσκεται η πραιτωρία, σχετικά μέ τό ρόλο πού διαδραμάτισαν δικοί της υπήκοοι στήν επιχείρηση αυτή.

Οι άνδρες συνελήφθησαν τήν Πέμπτη, όταν έφθασαν στό Ντάρμπαν μέ αεροπλάνο «Μπόιγκ-707», πού κατέλαβαν μετά από ανεπιτυχή επίθεση εναντίον τού διεθνούς αεροδρομίου τών Σεϋχέλλων. Η κυβέρνηση τού συγκροτήματος αυτού τών νήσων τού Ινδικού Ωκεανού, χατακτήρισε τήν επίθεση σάν απόπειρα πραξικοπήματος. Οι νοτιοαφρικανικές αρχές έδωσαν σάν ελάχιστες πληροφορίες γιά τήν ομάδα τών Ενόπλων, αφού όμως παραδέχθηκαν ότι, μερικοί μόνο, από αυτούς είναι νοτιοαφρικάνοι.

Μιά ανακοίνωση πού υποσχέθηκε νά κάνει τήν Πέμπτη τό απόγευμα, η κυβέρνηση τής Πραιτωτίας, δέν έγινε άν καί καλά πληροφορημένες πηγές στή νοτιοαφριακανική πρωτεύουσα λέγουν ότι ανώτατα κυβερνητικά στελέχη είχαν μακρές συζητήσεις γιά τό επεισόδιο.

Δέν υπάρχει επίσημη επιβεβαίωση τής πληροφορίας πού έδωσαν μερικοί επιβάτες τού αεροπλάνου ότι οι απόπειρες φόρτωσαν ένα πτώμα στό διαμέρισμα αποσκευών τού αεροσκάφους, πρίν απογειωθεί, ενώ μαίνονταν η μάχη στό αεροδρόμιο τής νήσου μας.

Οι νοτιοαφρικανικές αρχές αρνήθηκαν νά σχολιάσουν δημοσιογραφικές πληροφορίες γιά μιά ομάδα από 45 άνδρες καί δύο γυναίκες πού ταξίδεψαν μέ πούλμαν από τό Γιουχαννεσμπουργκ, τήν περασμένη Τρίτη, μέχρι τή γειτονική Σουαζιλάνδη, όπου επιβιβάσθηκαν σέ πτήση γιά τίς Σεϋχέλλες.

Δέν σχολιάσθηκαν επίσης καθόλου οι πληροφορίες, πού σχολιάσθηκαν ευρύτατα στόν τύπο, ότι αρκετές εβδομάδες ενωρίτερα στρατολογήθηκαν μισθοφόροι μέ τήν υπόσχεση ότι θά τούς δοθούν δέκα χιλιάδες δολλάρια τού καθενός γιά νά πάρουν μέρος σέ πραξικόπημα στίς Σεϋχέλλες.

Κανένα όνομα τών αεροπειρατών - πού οι επιβάτες λέγουν ότι είναι κυρίως Νοτιοαφρικανοί καί πρώην Ροδεσιανοί, ενώ μεταξύ τους υπάρχουν μερικοί Γάλλοι, Βρεταννοί καί Δυτικογερμανοί - δέν αποκαλύφθηκε.

Αλλά οι δημοσιογράφοι αναγνώρισαν έναν από αυτούς πού πήρε μέρος στίς διαπραγματεύσεις μέ τούς αστυνομικούς στό αεροδρόμιο τού Νταρμπάν καί λέγουν ότι πρόκειται γιά τόν Νοτιοαφρικάνο φωτογράφο Πήτερ Νταφφυ. Δημοσιογραφικές πληροφορίες φέρουν τό Ντάφφυ έχει πάρει μέρος μέ τό βαθμό του λοχαγού στόν εμφύλιο πόλεμο τού Κογκό.

Η αστυνομία τής Νοτίου Αφρικής λέγει ότι συνεχίζει τίς ανακρίσεις τών 44 ανδρών. αλλά αρνήθηκε νά προθεί σε οποιοδήποτε άλλο σχόλιο.

Εν τώ μεταξύ, στή Βικτόρια, τήν πρωτεύουσα τών Σευχελλών, επίσημες πηγές λέγουν ότι τμήματα τού στρατού εξακολουθούν νά χτενίζουν τό τροπικό δάσος, πού βρίσκεται κοντά στό αεροδρόμιο γιά νά επισημάνουν τά υπολείμματα τής δυνάμεως τών μισθοφόρων. Η επί 24-ου βάσεως απαγόρευση τής κυκλοφορίας έχει μετατρέψει τήν πρωτεύουσα σέ πόλη-φάντασμα.

Στήν πρωτεύουσα τής Κένυας Ναϊρόμπι, ο πρόεδρος τής χώρας κ. Αραπμοί, πού είναι πρόεδρος τής οργανώσεως αφρικανικής ενότητος, επερρίψε τήν ευθύνη, γιά τήν επιχείρηση τών μισθοφόρων στή Νότια Αφρική, αλλά δών αποκάλυψε καμμιά λεπτομέρεια γιά τήν ανάμιξη, όπως λέγει, τής κυβερνήσεως τής Πραιτώριας.

ΦΛΑΣ

Δέν παραλείπω, κάπου-κάπου, νά γυρίζω τά βράδυα, μέ τό αυτοκίνητό μου, στούς Γιαννιώτικους, έρημους δρόμους. Στή νυχτερινή ησυχία ανακαλύπτω ακόμα, στίς γιαννιώτικες γειτονιές, κομμάτια ανέπαφα από τόν κατακλυσμό τού μπετόν, κομμάτια πού θυμίζουν τά παλιά, γραφικά Γιάννινα, πού μέ τόση ανατριχιαστική ελαφρότητα, παραδώσαμε, βορρά, στούς ανιδούσες καί στούς μπετατζήδες.

Πέρασα από τόν αλησμόνητο «Κουραμπά» καί πίσω από τό δημοτικό νοσοκομείο (τέως) πού ως γνωστόν έγινε στρατιωτικό νοσοκομείο. Ευχάριστη έκπληξη.

Ο κήπος του, ο θλιβερός παραμελημένος, βρώμικος κήπος του, μεταμορφώνεται, πολύ γρήγορα σ ένα όμορφο πράσινο χώρο, απ αυτούς πού έχουν όλα τά νοσοκομεία, πού σέβονται τόν εαυτό τους. Καί όπου τό ανθρώπινο μάτι μπορεί νά χαζέψη καί νά ευχαριστηθή.

Μπράβο λοιπόν, στό στρατό μας!

Χ.

ΑΛΛΑΓΗ καί ΙΣΟΤΙΜΙΑ

Πρίν λίγο καιρό στίς 18 Οκτώβρη μέ τό κλείσιμο τής κάλπης άνοιξε μιά καινούργια σελίδα στή ζωή τού λαού καί τού τόπου; οι δημοκρατικές δυνάμεις - πλειοψηφία στό λαό από χρόνια - έγιναν καί πλειοψηφία μέσα στή Βουλή. Ο πόθος τού λαού νά φύγει η δεξιά από τήν κυβέρνηση είναι σήμερα πραγματικότητα.

Γυναίκες καί άνδρες μέ τήν ψήφο τους καταδίκασαν αποφασιστικά τήν γνώριμη πολιτική πού τόσα χρόνια ακολουθούνταν: πολιτική παραχωρήσεων στούς ξένους σέ βάρος τής εθνικής ανεξαρτησίας τής χώρας, πολιτική υποταγής τά οικονομικά καί πολιτικά συμφέροντα τών μονοπωλίων τής ΕΟΚ καί τών πολυεθνικών μεγαθηρίων, πολιτική δυσμενών διακρίσεων σέ βάρος τών γυναικών καί τών νέων, μέ πρόσχημα τό φύλο καί τήν ηλικία. Η ψήφος τών γυναικών στήν χώρα μας ήταν καθοριστική γιά τήν ήττα τής δεξιάς. Οι γυναίκες στήν πλειοψηφία τους δέν ψήφισαν συντηρητικά, όπως γινόταν σέ παλιότερες εκλογές, αλλά δημοκρατικά γιά τήν αλλαγή, γιά καλύτερη ζωή, γιά ειρήνη καί ισοτιμία. Γιά μιά Ελλάδα δίχως πληθωρισμό καί ανεργία. δίχως τίς βάσεις τού θανάτου καί τά πυρηνικά όπλα, γιά μιά Ελλάδα τής Δημοκρατίας καί τής Ειρήνης. «Ν αλλάξει η ζωή μας, νά μάς αποδοθούνε τά δικαιώματά μας, «αλλαγή καί ισοτιμία» είναι από τά πιό βασικά συνθήματα πού ακούγονται σήμερα από τά χείλη τών γυναικών. Τό αίτημα γιά ισοτιμία είναι αίτημα πανδημοκρατικό παλλαϊκά, καλλιεργήθηκε σέ μιά μακροχρόνια πορεία αγώνων τού λαού, μέσα στούς οποίους σημαντική θέση πήρε καί ο αγώνας γιά ισοτιμία καί χειραφέτηση τής γυναίκας τό «σύνθημα» ν αλλάξει η ζωή μας, νά κατακτήσουμε τά δικαιώματά μας δέν είναι περιστασιακό, είναι στόχος πού σήμερα έχει κατακτήσει τήν πλειοψηφία τών γυναικών. Σήμερα, μέ τήν καινούργια κατάσταση πού δημιουργήθηκε μέ βάση τό εκλογικό αποτέλεσμα, παρουσιάζονταν ευκαιρίες καί δυνατότητες γιά αντιμετώπιση τών γυναικείων προβλημάτων.

Φυσικά μόνο του τό εκλογικό αποτελεσμα δέν αρκεί. Γιατί η ζωή καί η πείρα πολλών λαών δείχνει πώς ο δρόμος λύσης τού γυναικείου ζητήματος είναι καί μακρύς καί σύνθετος.

Στό μεγαλύτερο βαθμό εξαρτάται από τήν σωστή αντιμετώπιση τών γενικών κοινωνικών καί πολιτικών προβλημάτων πού αντιμετωπίζει σήμερα η χώρα, ιδιαίτερα στά προβλήματα πού σώρρευσε η ξένη εξάρτηση. Δέν πρέπει κανείς νά υποτιμά τό γεγονός πώς σήμερα οι δυνάμεις εκείνες πού κερδίζουν από τίς διακρίσεις σέ βάρος τών γυναικών μπορεί νά μήν έχουν τήν πλειοψηφία τής Βουλής, όμως ακόμα ελέγχουν βασικούς τομείς τής ζωής τού τόπου. Πολύ περισσότερο δέν μπορεί νά υποτιμηθεί η στάση τών μονοπωλίων πού στό πρόσωπο τών γυναικών βλέπουν μιά φθηνή εργατική δύναμη πού τούς γεμίζει. μέ πρόσθετα υπερκέρδη τά ταμεία τους καί φυσικά δέν μπορούμε νά λησμονήσουμε τό ρόλο τών αναχρονιστικών προκαταλήψεων πού δρούν σάν αντίρροπη δύναμη στήν γυναικεία ισοτιμία. Παρόλα αυτά οι δυνατότητες καί οι ευκαιρίες είναι υπαρκτές στίς μέρες μας. Σήμερα πού διαγράφεται η αρχή μιάς δημοκρατικής πορείας στή ζωή τής χώρας η καθημερινή δράση καί παρέμβαση τού λαϊκού κινήματος γιά τά γυναικεία προβλήματα, η οργανωμένη δημοκρατική πάλη τών ίδιων γυναικών είναι πού θά καθορίσει σέ τελευταία ανάλυση τήν έκταση, τό βάθος τών μέτρων γιά ισότιμη μεταχείριση τής γυναίκας, ακόμα καί τήν ταχύτητα εφαρμογής τους στή ζωή. Όσο πιό γοργά βελτιώνεται η θέση τής γυναίκας, τόσο πιό γοργά καί χωρίς κλυδωνισμούς θά προωθείται η δημοκρατική ανάπτυξη τής χώρας. Τό δημοκρατικό γυναικείο κίνημα καί σήμερα εξακολουθεί νά αποτελεί σημαντικό μοχλό λύσης τού γυναικείου προβλήματος καί στήριξης τών θετικών ενεργειών καί προτάσεων από τά αρμόδια όργανα. **Γι αυτό προέχει η κοινή δράση ανάμεσα στίς γυναικείες οργανώσεις, η ενότητα τών γυναικών** Καί σήμερα, ακόμα περισσότερο από πρίν, προέχει η συμμετοχή τών γυναικών στό πλατύ, ενωμένο

ΣΥΝΕΧΕΙΑ στήν 4η σελ.,

Έλληνες πού ζούν στήν Αγγλία δέχθηκε ο κ. Παπανδρέου

ΛΟΝΔΙΝΟ, 28.- Κατά τήν χθεσινοβραδυνή δεξίωση στήν Ελληνική πρεσεβεία τού Λονδίνου πρός τιμή τού Έλληνα ποιητή Ελύτη, ο Πρωθυπουργός, Α. Παπανδρέου δέχθηκε διαδοχικά αντιπροσωπείες τών Ελλήνων εφοπλιστών Αγγλίας καί φοιτητών καί τών Ελληνοκυπρίων.

Οι Έλληνες φοιτητές αφού εξέφρασαν τήν ικανοποίησή τους γιά τό αποτέλεσμα τών εκλογών επέδωσαν στόν Έλληνα Πρωθυπουργό υπόμνημα μέ τά ακόλουθα αιτήματά τους:

1) Κατάργηση τού ΔΙΚΑΤΣΑ, κατάργηση τών εξετάσεων γλώσσας τής Φιλοσοφικής Σχολής, αναμόρφωση τού Νόμου 820/68 περί χορήγησης αναβολής στρατευσης, συμμιαράσταση καί ενεργό υποστήριξη τής Ελληνικής Κυβέρνησης, στήν αντιμετώπιση τών πολιτικών διακρίσεων πού πολλές φορές ακολουθεί σέ βάρος τών ξένων φοιτητών η κυβέρνηση τών συντηρητικών, δικαίωμα ψήφου στούς φοιτητές εξωτερικού καί στό θέμα τών μεταγραφών νά εξαντλείται τό ποσοστό γιά όλα τά χρόνια τής εκπαιδευτικής διαδικασίας.

Έπαθε εγκαύματα

ΑΘΗΝΑ, 28.- Στό ΚΑΤ Κηφισσίας μεταφέρθηκε ο Ηλίας Σ. Κούρης, 38 ετών, οπτικός ο οποίος υπέστη εγκαύματα Α καί Β βαθμού στό πρόσωπο, στά χέρια καί στήν ωμοπλάτη, μέσα από επί τής οδού Δαβάκη 75 κατάστημα οπτικών ειδών, όπου εργαζόταν.

ΤΑ ΔΑΝΕΙΑ ΣΕ ΑΠΟΦΟΙΤΟΥΣ ΤΩΝ ΚΑΤΕΕ

ΑΘΗΝΑΙ. — Με απόφαση τής Νομισματικής επιτροπής διευκρινίζεται ότι οι εμπορικές Τράπεζες θά χορηγούν δάνεια μέχρι 1.000.000 δραχ. γιά τήν δημιουργία παραγωγικών επιχειρήσεων στούς αποφοίτους τών σχολών ηλεκτραλόγων—μηχανολόγων τών ΚΑΤΕΕ καί τών ανωτάτων εκπαιδευτικών ιδρυμάτων τής χώρας καθώς καί τών ισοτίμων σχολών τής αλλοδαπής. Τά ίδια δάνεια θά δίνονται επίσης καί στούς αποφοίτους τών σχολών ή τμημάτων ηλεκτρολόγων ή μηχανολόγων. τών πιό πάνω σχολών καί ιδρυμάτων.

Έπαιζαν ζάρια

ΑΘΗΝΑ, 28.- Μέσα σέ καφενείο τής οδού Πατρόκλου 55, στά Νέα Λιόσια, συνελήφθησαν 6 άτομα γιατί έπαιζαν ζάρια. Στό τραπέζι τού παιγνιδιού κατασχέθηκαν 8.700 δρχ.

–Μέσα σέ καφενείο, τής οδού Πατρόκλου 55, συνελήφθησαν 5 άτομα γιατί έπαιζαν ζαριά. Στό τραπέζι τού παιχνιδιού κατασχέθηκαν 12.500 δρχ.

322.000 τόννοι η φετεινή παραγωγή ζάχαρης

ΘΕΣΣΑΛΟΝΙΚΗ, 26.- Σέ 322.000 τόννους έφθασε η φετεινή παραγωγή ζάχαρης, πού καλύπτει απόλυτα τίς ανάγκες τής χώρας καί μένει καί ένα διαθέσιμο υπόλοιπο, ενώ οι 30.000 τευτλοπαραγωγοί τής Βόρειας Ελλάδας καί τής Θεσσαλίας εισέπραξαν συνολικά 7.200.000 δραχ.

Αυτός είναι ο απολογισμός τής φετεινής «καμπάνιας» τών πέντε εργοστασίων τής ΕΒΖ, πού τερματίζεται τήν εβδομάδα αυτή καί πού χαρακτηρίζεται σάν η τρίτη κατά σειρά επιτυχίας καμπάνια κατά τήν εικοσαετία πού λειτουργεί η βιομηχανία ζαχάρεως. Αναλυτικά η παραγωγή τών πέντε εργοστασίων τής ΕΒΖ ήταν η εξής, σέ τόννους: Πλατύ 100.000, Λάρισα 85.000, Ξάνθη 62.000, Σέρρες 32.900, Ορεστιάδα 43.000. Όλων η παραγωγή είναι σχεδόν διπλασία από τήν περυσινή.

Τό πολυδύναμο Γυμνάσιο τής πόλης μας

Στόν κ. Δήμαρχο ο βουλευτής κ. Καλογιάννης έστειλε τήν κάτωθι επιστολή:

*** *** ***

Ευχαρίστως σάς πληροφορώ ότι πολυετείς προσπάθειες ευοδούνται.

Τό Υπουργείο Παδείας δημοπρατεί γιά τήν προσεχή εβδομάδα τήν κατασκευή τού Πολυδυνάμου Γυμνασίου στήν πόλη μας.

Όπως σάς είναι γνωστό καί από δικές σας προσπάθειες τό Γυμνάσιο αυτό θά χτιστή επί τές Λεωφόρου Δωδώνης καί δίπλα στό Κέντρο Μπάρμπα-Θωμά καί σέ οικόπεδο τού στρατού εκτάσεως 13 στρεμμάτων τό οποίο παρεχώρησε ο τότε Υπουργός Εθνικής Αμύνης κ. Αβέρωφ στό Δήμο.

Τό Γυμνάσιο αυτό θά λειτουργήση ώς πρότυπον καί θά αναλάβη τήν δυναμική εκπαίδευση τών προηγμένων πνευματικά αλλά καί χαρισματικά από τή φύση παιδιά.

Ο προϋπολογισμός τού έργου ανέρχεται σέ 360.000.000 δραχ. μέ προοπτική νά φτάση τά 500.000.000 δραχ.

Η πίστωσις είναι εξησφαλισμένη από τή Διεθνή Τράπεζα καί θά ολοκληρωθούν οι εργασίες μέσα σέ τρία χρόνια.

Φιλικώτατα
Ελευθέριος Καλογιάννης
Βουλευτής Ιωαννίνων

ΜΕΤΕΦΕΡΑΝ 60 ΚΙΛΑ ΧΑΣΙΣ

ΡΩΜΗ, 28.- Η Ιταλική τελωνειακή αστυνομία συνέλαβε χθές στό αεροδρόμιο Φιουμιτσίνο τής Ρώμης ένα νεαρό Λίβυο καί μία γυναίκα πού μετέφεραν στίς αποσκευές τους εξήντα χιλιόγραμμα χασίς.

Η ανακοίνωσ αναφέρει ότι,ο Λίβυος, ονομάζεται Ζαμάλ Σλεϊμάν, 19 χρονών καί η γυναίκα, πού είναι τριάντα δύο χρονών ονομάζεται Ερμπάς Μπαλλώ, Η εθνικότητά της δέν ανακοινώθηκε. Τό χασίς ήταν κρυμμένο στό διπλό τοίχωμα τών αποσκευών τους σέ 150 πακέττα είχαν φθάσει στό αεροδρόμιο τής Ρώμης από τήν Βηρυτό μέ τελικό προορισμό τήν Ιμπίτζα στήν Ισπανία, μέσω Βαρκελώνης, καί οι δύο προφυλακίσθηκαν.

ΒΕΛΤΙΩΣΗ ΤΟΥ ΚΑΙΡΟΥ ΣΤΗΝ Β. ΕΛΛΑΔΑ

ΑΘΗΝΑΙ, 28.- Ο καιρός παρουσίασε αισθητή βελτίωση στή Βόρειο Ελλάδα. Όλες οι συγκοινωνίες αποκαταστάθηκαν καί στήν Θεσσαλονίκη σημειώθηκε μικρή άνοδος τής θερμοκρασίας.

Έν τώ μεταξύ πέθανε ξαφνικά ενώ επέστρεφε χθές τό βράδυ στό σπίτι του, στήν Καβάλα, ο Αλέξανδρος Καρβέλης, συνταξιούχος τού ΙΚΑ, 67 ετών. Από τήν νεκροψία αποδείχθηκε ότι πέθανε από ανακοπή καρδίας, λόγω τού κρύου.

Η πορεία ειρήνης

ΑΘΗΝΑ, 28.- Συνέντευξη τύπου γιά τήν μεγάλη πορεία Ειρήνης στίς 6 Δεκεμβρίου οργανώνει η ελληνική επιτροπή διεθνούς ύφεσσης καί ειρήνης τήν ερχόμενη Δευτέρα στίς 1.30 π.μ., στό δικηγορικό σύλλογο Αθηνών.

ΗΜΕΡΟΛΟΓΙΟ

ΚΥΡΙΑΚΗ
29
ΝΟΕΜΒΡΙΟΣ

Ήλιος 'Αν. 7.20 - Δ. 5.07
† Γ' ΚΥΡΙΑΚΗ ΛΟΥΚΑ

ΘΕΑΜΑΤΑ

ΓΡΑΝΑΔΑ:
«Ο διώκτης» (αστυν. περιπ)

ΣΙΝΕ – ΜΗΤΑ
«Η ανατομία της ερωτικής πράξης (ερωτικτόν)

ΠΑΛΛΑΔΙΟΝ:
«Ποιός θά δείρη τόν σερβητζή» (εύθυμον γουέστερν)

ΤΙΤΑΝΙΑ:
«Όταν θυμώνω τά σπάω όλα»(εύθυμον)

ΦΑΡΜΑΚΕΙΑ ΔΙΑΝΥΚΤΕΡΕΥΟΝΤΑ

ΔΙΑΝΥΚΤΕΡΕΥΕΙ:
Α. Γκατζιάνης: Κεντρ. πλατεία Τηλ. 22.848

ΔΙΗΜΕΡΕΥΕΙ:
Β. Θέρμπης: Σοσιμαδών 18 Τηλ. 24.925

ΠΡΑΤΗΡΙΑ ΒΕΝΖΙΝΗΣ

Διανυκτερεύουν:
Βλαχογιάννου Μαρ. Θχς Μεταρχίας. Λάμπρης Δημ. Λεωφ. Αθηνών.

Ταξί:

Στρατολογίας	28.888
28ης Οκτωβρίου	27.777
Κεντρικής Πλατείας	25.651
Δωδώνης	26.785
Τζαμί Καλούτσ.	26.111
Πλατείας Πάρκης	24.914
Πρακτ. Αθηνών	22.200
Ανω Πλατείας	27.111
Ταχυδρομείου	23.000
Λιβέρου	22.222
Χατζή Πελεχέν	20.553
Α.Τ.Ε	28.444
Γιανναρά Κωστ.	26.253
Πλατ. Πάργης(Β)	31.111
Περάματος	21.111
Ναυτικ. Σέρβα	31.000
ΟΛΥΜΠΙΑΚΗ Αεροδρόμιο:	26.218
Γραφεία:	26.518,23.120

Επείγοντα Τηλέφωνα

Γεν. Νοσοκομείο	26.800
	33.461
Αστυνομία:	33.461
	26.496
Πυρ/σβεστική:	199
Δ.Κ.Ο.	26.342
Σταθμός Κατάρας	(0656) 41.216
ΟΒΕΛΙΑ	104
ΕΑΠΑ	20.695

Τράπεζες

Αγροτική	26.210
Γενική	22.304
Εθνική	25.291
Ελλάδος	26.243
Εμπορική	27.005
ΕΤΒΑ	27.757
Ιονική–Λαϊκή	25.303
Κρήτης	29.146
Κτηματική	26.434
Πειραιως	21.031

Γιά τούς ταξιδιώτες

ΠΡΑΚΤΟΡΕΙΑ ΚΤΕΛ

Αθηνών	26.286
Θεσ/νίκης	26.233
Ηγουμενίτσας	26.253
Πρεβέζης	25.034
Πατρών	25.014

ΛΙΜΕΝΑΡΧΙΑ:

Ρίου–Αντιρρίου	(061) 99.283
Πρεβέζης	(0682) 22.226
Ηγουμενίτσας	(0665) 22.238
Κερκύρας	(0661) 30.481

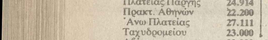

— Τί θά πεί σπουδαιοφυΐα! Δέ φαίνω ἀν δέ δώ ἀς τό πέδι;

ΑΠΟ ΤΙΣ ΜΕΓΑΛΕΣ ΕΠΟΠΟΙΙΕΣ ΤΟΥ ΑΝΔΡΕΑ ΚΕΔΡΟΥ

Η ΕΘΝΙΚΗ ΑΝΤΙΣΤΑΣΗ ΛΑΟΥ ΜΑΣ ΤΟΥ 1940 — 44

Συνέχεια από χθές

16 1953, οἱ Σιάντος (μεταθανάτια), Ἰωαννίδης, Μάρκος, Καραγιώργης κ.ἄλλοι ἀκόμα, διατάχθηκαν ἀπό τό Κομμουνιστικό Κόμμα. Φαίνεται πώς ἀπ' αὐτό πέθανε ὁ Καραγιώργης.

Ὁ θάνατος τοῦ Στάλιν καί τό 20ό Συνέδριο τοῦ Μπολσεβίκικου Κόμματος ἤρθαν νά ἀνατρέψουν τήν κατάσταση. Μέ τή σειρά τους, ὁ Ζαχαριάδης κι οἱ ἀκόλουθοί του Μπαρτζώτας καί Ἐλληνάς διαγράφονται ἀπό τό Κομμουνιστικό Κόμμα, μέ τήν κατηγορία τῆς προσωπολατρείας (κύριαμε ἀπό κρύβει πολύ σοβαρότερες κατηγορίες). Ἕνα νέο Πολιτικό Γραφεῖο, πού μέλη του εἶναι ὁ Ἀπόστολος Γκρόζος, ὁ Μ. Παρτσαλίδης, ὁ Κώστας Κολιγιάννης κι ὁ Λεωνίδας Στρίγκος, καθορίζει γιά τό ΚΚΕ μιά πολιτική πού ἀπαιτεῖται ὄχι σέ μιά κοσμαλίστικη ἐπανάσταση ἀλλά σέ ριζικές «δημοκρατικές» ἀλλαγές. Οἱ ἀπορράπτες αὐτές θά ἐπιδοκιμαστοῦν ἀπό τό 8ο Συνέδριο τοῦ ΚΚΕ, τό 1961. Ἔτσι, ὕστερα ἀπό ἕνα βαλκανικό ἐντερβέντζο, ἀποκαθιστῶνται οἱ ρεαλιστικοί καλ λογικοί ἀντικειμενικοί σκοποί τῆς Ἀντίστασης στήν Κατοχή.

4

ΣΑΝ ΣΥΜΠΕΡΑΣΜΑ

Δέν εἶναι σκοπός μας νά παρακολουθήσουμε ἐδῶ τίς περιπέτειες τῆς ἑλληνικῆς πολιτικῆς στήν τελευταία δεκαπενταετία. Σημειώνουμε ἀπλά πώς, ἀς τίς 18 τοῦ Μάη 1963, ἡμερομηνία πού παρατήθηκε ὁ Καραμανλῆς, ἡ Δεξιά, μέ τή λίγο ἢ πολύ ἀνοιχτή ὑποστήριξη τῶν Ἀμερικανῶν, χιμάρντσε, ὅπως θά λέγαμε, χωρίς δικοπή. Πίσω τό ἑλληνικό Σύνταγμα, πού εἶναι στό γράμμα ἕνα ἀπό τά πιό προοδευτικά τοῦ κόσμου, ἔχει γραφτεῖ τρεῖς ἐξωπεπτικούς νόμους 509 καί 375 ἀνάμεσα σ' ἄλλες - ἀπ' ὅπου χύνεται ὅλη τρι ἡ δημοκρατική οὐσία. Μέ βάση αὐτούς τούς νόμους (ἐνῶ πάντα ἰσχύουν) ἡ Ἑλλάδα ἀριθμοῦσε πάνω ἀπό 20.000 πολιτικούς κρατουμένους τό 1949 καί, ἀκόμα, μιά χιλιάδα τό Μάη τοῦ 1963. Μέ βάση αὐτούς τούς νόμους, πολίτες ὁποίοι τρία ἀρίστερες πολιτικές πεποιθήσεις μπόρεσαν νά σταλοῦν, κατά χιλιάδες, μέ ἀπλές διοικητικές ἀποφάσεις, στά στρατόπεδα ἐξορίας τῆς Μακρονήσου καί τοῦ "Αη-Στράτη. Σ' αὐτό τό ζητοπληρωκτικό καθεστώς, δίπλα ἀκριβῶς κάτι σπό φασιστικό καθεστώς τοῦ Μεταξᾶ, πολλοί κρατούμενοι καί ἐξόριστοι ἀπολύθηκαν μόνον ἀφοῦ τούς ἀποσπάστηκε μιά ἀτιμωτική ἤδηλωση μετανοίας. Μέ τόν ἐξαιρετικό νόμο 509, ἕνας φρονηματισμένος τύπος ἀλλαντοποιός, ἕνας ἀργάτης ἢ κατηγορηματικά ἢ στίς ἐπιχειρήσεις δημοσίων ἔργων (καί πολύ περισσότερο ἕνας τραπεζικός ὑπάλληλος, ἕνας δημοτικός ὑπάλληλος ἢ ἕνας ἐκπαιδευτικός) δεν μπορεί ν' ἀσκήσει τό ἐπάγγελμά του χωρίς νά τοῦ ἔχει δοθεί ἕνα πιστοποιητικό κοινωνικῶν φρονημάτων, πού νά ἐγγράπει γιά τίς κίνησίες πολιτικές του πεποιθήσεις. Μέ βάση τόν νόμο 375, ὀργανώθηκαν δίκες κγτά κατασκοπείας ἐνάντια κομμουνιστῶν ἢ πολιῶν Ἀντιστασιακῶν, ὅπως ὁ Μπελογιάννης κι ὁ Γλέζος. Ὁ Μπελογιάννης κι ὁρισμένοι ἀπό τούς συντρόφους του (ἀπό τούς ὁποίους ὁ γιός ἑνός ναυάρχου) τουφεκιστηκαν τό 1952. Ὁ Μανώλης Γλέζος, ὁ ἥρωας τῆς Ἀντίστασης πού κατέβασε τόν ἀγκυλωτό σταυρό ἀπό τήν Ἀκρόπολη, δέν ἀπελευθερώθηκε παρά ὕστερα ἀπό μιά διεθνή καμπάνια γιά χάρη του!

Ἕνας τόσο σκληρός, τόσο συστηματικός, τόσο παρκταταμένος διωγμός μαρτυρεῖ ὡστόσο γιά μιά πραγματικότητα: πώς τά ἰδανικά τῆς Ἀντίστασης εἶναι πάντα ζωντανά στήν Ἑλλάδα. Παρά τά γεγονότα τοῦ Δεκέμβρη 1944, παρά τόν ἐμφύλιο πόλεμο, παρά τό σφαγιάσμα τῶν ἡρώων, οἱ πόθοι χιλιάδων ἀγώνων καί γενικότερα πού πῆραν μέρος στήν Ἀντίσταση ἔχουν μείνει οἱ ἰδεῶν ἐθνικῆς ἀνεξαρτησίας, περισσότερης δημοκρατίας, περισσότερης δικαιοσύνης, εἰρήνης, δικαιώματα στή δουλειά καί τήν ἐλευθερία γνώμης γιά ὅλους.

Ἡ ἀριστερή 'Αντίσταση μάταια συκοφαντήθηκε καί παραμορφώθηκε γιά χρόνια' γιά τίς νέες γενιές, πού δέν τήραν μέρος σ' αὐτήν, ἔνει πεσάσει στό θολό.

Εἶναι καιρός, εἶναι ἐπιτακτικά καιρός νά πάψει νά συκοφαντεῖται ἡ ἑλληνική 'Αντίσταση καί νά πάψει νά εἶναι θρόλος. Εἶναι καιρός, εἶναι ἐπιτακτικά καιρός νά μπεῖ στήν 'Ιστορία.

Ἐπιδοθήκαμε, στό μέτρο τῶν δυνάμεών μας, νά τῆς ἀποδώσουμε αὐτή τή ἐγγρωσνί μεγαλυπνική κι ἀπομυθοποιητική ἱστορική διάσταση. Ἐγγείρημα ἀνθρώπινο, ἡ 'Αντίσταση ἦταν, σάν τέτοιο, ὑποταγμένη στίς μεταστροφές πού ἐμπεριέχει αὐτή μιά ἡ ἰδιότητα. Νόμιμοι πόθοι καί σκληρή πραγματικότητα συγκρούστηκαν βαριά μέσα σ' αὐτήν. Ἀλλά ἡ διάπυρη σύντηξή τους δικαιώνει τούς νεκρούς καί ἀπαιτεῖ τήν ἀποκατάστασή τόν ἐπιζώντων.

ΤΕΛΟΣ

Ένα μηχάνημα πού θά διευκολύνει τούς κουφούς

ΓΑΙΗΝΣΒΙΛ, (ΦΛΟΡΙΝΤΑ). - Ἕνα ὅργανο, πού θά δίνει τή δυνατότητα σπούς κουφούς νά ἀκούσουν - σέ στίγματα, αντί νά ἀκούν τούς ἤχους τῶν φωνήντων, ἐνῶ θά δίδακονται νά μιλοῦν, δοκιμάζεται τώρα στό Πανεπιστήμιο τῆς Φλόριδας.

Τό νέο μηχάνημα ονομάζεται φωνότυπόμορφο καί μετατρέπει τούς ἤχους σέ στίγματα πάνω σε μιά σθόνη μέ τρόπο πού νά δείχνει τόν ορθό σχηματισμό τών διαφόρων φθόγγων.

Ὁ δρ. Σάν Μπράουν, διευθυντής τοῦ ινστιτούτου προηγμένων μελετῶν ἐπιχειρησίας τοῦ Πανεπιστημίου, ανακοίνωσε ὅτι τό φωνηντόμορφο θά προσφερεί σπουδαία υπηρεσία στήν ειμάθηση τών κουφών παιδιών νά μιλοῦν πιό φυσικά καί πιό λογικά. «Η μεγάλη δυσκολία ως τώρα ἦταν ἡ ἐξεύρεση ἑνός τρόπου νά νά δοφβίνουμε τη προφορά τῶν παιδιών. Μέ τό μηχάνημα αὐτό θά μπορεῖ τό ἰδιο τό παιδί, ἀφοῦ θά κατανοφνται καί οἱ ἤχοι τοῦ ἤχου στήν ἰδια σθόνη, νά κάνει τή σύνεση καί νά προσπαθεί νά ἀρεί τή σωστή ἀρθρωση μέ πολυαγαπημένο τρόπο.

Ανακάλυψη ενός χαμένου έργου τού Βάγκνερ

ΒΕΡΟΛΙΝΟ. Τό προχεῖρο μιάς ὄπερας τοῦ Βάγκνερ πού εἐκφεύρετο χαμένη, ἐαναβρέθηκε πρόσφατα στό Κρατικό Αρχείο τῆς Δρέσδης. Ὅπως ανέφερε σχετικά ἀνακοίνωσε ἐκπρόσωπος κρ ἡγεμρία - Μουσική καί Κοινωνία- πρόκειται γιά τό ἔργο τοῦ Ρίχαρντ τοῦ Φαλοῦν. Ὁ Βάγκνερ συμπληροῦσε τό ἔργο αὐτό τόν Μάρτιο τοῦ 1842 λίγο πρίν μπεταφέρει ὡς ὁ Παρίσι στήν Δρέσδη καί ἔξη περίπου μήνες μπρί από τον μεγαλύο θρίαμβο πού καί μέ τήν ὄπερα «Ρένγκι», πού τόν ἔκανε παγκόσμια γνωστό. Τό ανέσιμο των -Ορυχεῖον τοῦ Φαλοῦν- ματαιοπόνησε τελικά. Ἀπεγραν ἐπιστές οι προσπάθειες τοῦ τότε μουσικοῦ διευθυντοῦ τῆς Δρέσδης Ρέκελ, ὁνα παρακίνησε τόν Βάγκνερ νά αναλάβει τήν μουσικοδραματική επεξεργασία τοῦ ἔργου. Τό ἔργο αὐτό θρεθήκε, παρ' ὅλα βλάβες ἀπό τόν μουσικοῦ κειμένου καί ἀσσεις ἀρκετά ἀκόμα ἀξιόλογο. Η θαυμαστοργική θομή με τα ακρρίβεια τών τοιχοστίχων, τρίων χοροδιακών καί των συγκεκριμένων, αποκαλύπτει τον πειστρο μένο στά θετικά Βάγκερ. Τό ἔργο σχέδιο θά εκτεθεί προσεχῶς.

ΠΡΟΣΦΟΡΑ FIAT
ΧΑΜΗΛΩΤΕΡΕΣ ΤΙΜΕΣ
ΑΠΟ ΤΙΣ ΠΡΑΓΜΑΤΙΚΕΣ
ΕΓΓΗΣΙΣ 2 ΕΤΩΝ
ΠΡΟΣΦΟΡΑ: ΓΚΟΛΑ
ΑΝΤΑΛΛΑΓΕΣ ΕΥΚΟΛΙΕΣ
ΣΠΥΡΟΣ ΓΚΟΛΑΣ
ΓΗΑ. 21.400 & 20.494 Ιωάννινα

ΧΡΗΣΤΟΣ Ι. ΤΟΥΣΗΣ

ΔΙΚΗΓΟΡΟΣ
Γραφεῖον Γαμβέττα 4 καί Ἐμμ. Μπενάκη τηλ. γραφείου 3611885 Οἰκία Κυρέλης 85 τηλ. οἰκίας 8225685

Τα καλύτερα αντίδοτα ήταν πάντοτε. Χάνουν ή πάρουν; Αντιπαίρνουν για την πορεία φυσικά τους ή ἀπέναντι στα ἐμπόδια; Δίνουν ή παίρνουν; Ἀγωνίζονται ή ἀποφεύγουν; Ὅλα αὐτά ἐξαρτῶνται ἀπό τό ἄτομο. Ὅμως ὑπάρχουν κάποιες ἀξίες ἀνεξάρτητες ἀπό τό ἄτομο. Ἀξίες ἀνεξάρτητες ἀπό τό ἄτομο ἔχουν μείνει οἱ ἰδεῶν ἐθνικῆς ἀνεξαρτησίας, περισσότερης δημοκρατίας, περισσότερης δικαιοσύνης, εἰρήνης, δικαιώματα στή δουλειά καί τήν ἐλευθερία γνώμης γιά ὅλους.

Ἡ 'Αντίσταση μάταια συκοφαντήθηκε καί παραμορφώθηκε γιά χρόνια' γιά τίς νέες γενιές, πού δέν τήραν μέρος σ' αὐτήν, ἔνει πεσάσει στό θολό.

Εἶναι καιρός, εἶναι ἐπιτακτικά καιρός νά πάψει νά συκοφαντεῖται ἡ ἑλληνική 'Αντίσταση καί νά πάψει νά εἶναι θρόλος. Εἶναι καιρός, εἶναι ἐπιτακτικά καιρός νά μπεῖ στήν 'Ιστορία.

Ἐπιδοθήκαμε, στό μέτρο τῶν δυνάμεών μας, νά τῆς ἀποδώσουμε αὐτή τή ἐγγρωσνί μεγαλυπνική κι ἀπομυθοποιητική ἱστορική διάσταση. Ἐγγείρημα ἀνθρώπινο, ἡ 'Αντίσταση ἦταν, σάν τέτοιο, ὑποταγμένη στίς μεταστροφές πού ἐμπεριέχει αὐτή μιά ἡ ἰδιότητα. Νόμιμοι πόθοι καί σκληρή πραγματικότητα συγκρούστηκαν βαριά μέσα σ' αὐτήν. Ἀλλά ἡ διάπυρη σύντηξή τους δικαιώνει τούς νεκρούς καί ἀπαιτεῖ τήν ἀποκατάστασή τόν ἐπιζώντων.

Ιατροί – Κλινικές

Δρ. ΑΛ.Α. ΠΑΜΠΑΝΟΣ
ΙΑΤΡΟΣ ΠΑΘΟΛΟΓΟΣ
Διδάκτωρ Πανε πιστημίου Βολονιάς
ΤΡΙΚΥΠΗ 12 Τηλ. 27.042

Β. ΤΖΙΑΛΛΑ - ΔΔΟΝΗ
ΙΑΤΡΟΣ ΠΑΘΟΛΟΓΟΣ ΡΕΥΜΑΤΟΛΟΓΟΣ
Τακτικό μέλος τής Ἑλληνικής Ρευματολογικής Ἑταιρείας
Ἰατρεῖον Δαγκλή 4 Τηλ. 33.384
Οἰκία Μίχ. Ἀγγέλου 7 Τηλ. 33.486
Ὧρες ἐργασίας 9 - 1 τό πρωί καί 5.30 - 8 τό ἀπογεύμα

ΑΝΤΩΝΙΟΣ ΡΑΠΤΗΣ
ΙΑΤΡΟΣ ΕΙΔΙΚΟΣ ΠΑΘΟΛΟΓΟΣ
Πτυχιοῦχος Τοῦ Πανεπιστημίου τοῦ Μονάχου
Οἰκία Πουλτσέση 23
Τηλ. Οἰκίας 30.649
Ἰατρεῖου 28ης Οκτωβρίου 22
Τηλ. Ἰατρείου 30.650

ΚΩΝΣ. Σ. ΠΟΥΛΙΟΣ
ΧΕΙΡΟΥΡΓΟΣ ΟΥΡΟΛΟΓΟΣ
Ἐπιμελητής Ουρολογικής Κλινικής Θεραπευτηριού - «Ὁ Εὐαγγελισμός» Διδάκτωρ Πανεπιστημίου Ἀθηνῶν
Ἀλωπεκής 34 Τηλ 713673
Καλωνάκι ΑΘΗΝΑΙ

ΜΙΧΑΗΛ ΛΕΧΟΣ
ΦΥΣΙΚΟΘΕΡΑΠΕΥΤΗΣ
Λεωφόρος Ἠπείρου 10 (Ἑνατη ἔενο δοχ. Παλλάδιον) Τηλ. 33.988
ΙΩΑΝΝΙΝΑ

ΑΚΤΙΝΟΛΟΓΙΚΟ ΕΡΓΑΣΤΗΡΙΟ
ΘΕΟ. Γ. ΓΕΟΡΓΙΑΔΗ
ΙΑΤΡΟΥ
ΑΚΤΙΝΟΛΟΓΟΥ
Σκουμπουρδή 12α Ιωάννινα
Τηλ. Ἰατρείου 27.468
Τηλ. Οικίας 22.197

ΓΕΟΡΓΙΟΣ ΜΑΡΚΑΚΗΣ
ΕΙΔΙΚΟΣ ΠΑΘΟΛΟΓΟΣ
Εἰδικεύθεις καί στήν ΚΑΡΔΙΟΛΟΓΙΑ
Δέχεται 8-1 π.μ. καί 5-8 μ.μ.
Τετάρτη-Σάββατον απόγευμα κλειστόν
ΙΑΤΡΕΙΟΝ: Ἀβέρωφ 52 Τηλ. Ἰατρείου 32.887 Οἰκίας 32.485

ΓΚΟΤΖΟΣ ΣΤΡΑΤΟΣ
ΧΕΙΡΟΥΡΓΟΣ ΟΔΟΝΤΙΑΤΡΟΣ
Ἀβέρωφ 19 Τηλ. 33.533 ΙΩΑΝΝΙΝΑ

Δρ ΚΩΝ/ΝΟΣ ΒΙΚΑΣ
ΧΕΙΡΟΥΡΓΟΣ ΟΦθΑΛΜΙΑΤΡΟΣ
Διδάκτωρ Πανεπιστημίου Ἀθηνῶν. 28ης Οκτωβρίου 47 - 1ος ὄροφος Τηλ. Ἰα τρείου 26.997 Οἰκίας 28.038
Λειτουργεῖ καί τμημα Ὀρθοπτικής νά τό ἐτοιάσεις

ΞΕΝΟΦΩΝ ΒΟΥΡΔΑΣ
ΧΕΙΡΟΥΡΓΟΣ ΟΦθΑΛΜΙΑΤΡΟΣ
Ἰατρεῖον - Οἰκία Σκουμπουρδῆ 5 Τηλ. 29.482
ΙΩΑΝΝΙΝΑ

ΧΡΗΣΤΟΣ ΖΑΜΠΙΡΑΣ
ΦΥΣΙΟΘΕΡΑΠΕΥΤΗΣ
Πτυχιοῦχος Πανεπιστημίου Ρώμης. Σύγχρονη ἰα τρική - Θεραπεία γιά κά θε ρηκιά, γιά σποστικά παιδιά. Σκολιώσεις - κυφώσεις. Λογοθεραπεία. Δεσκοπθεύεις ἰαχυλίκες
Διαδόχου 23 Τηλ. 35.324 ΙΩΑΝΝΙΝΑ

ΜΑΡΘΑ ΠΑΠΑΚΩΣΤΑ
— ΚΑΤΖΑΝΟΥ
ΠΑΙΔΙΑΤΡΟΣ
Διδάκτωρ Πανεπιστημίου Σοβιετ. Ἑνώσεως
Ἰατρεῖο ΑΣΠΠΕΙΟΥ 12 (παραπλεύρως τῆς Πολιῆς Ζωοσμίας, πλησίον Γυαλί Κορενζέ)
Τηλ.33.888 Οικίας 34.529 ΙΩΑΝΝΙΝΑ

ΑΘΑΝ. Δ. ΕΥΑΓΓΕΛΟΥ
ΧΕΙΡΟΥΡΓΟΣ
ΟΤΟΡΙΝΟΛΑΡΥΓΓΟΛΟΓΟΣ
ΔΕΧΕΤΑΙ ΚΑΘΕ ΜΕΡΑ 9 – 1 καί 6 - 8 μ.μ.
Ἰατρεῖα ἐν - Κλινική (28ης Οκτωβρίου 45 Τηλ. Ἰατρείου 28.258, Ἐπ. τοῦ 25.008
ΙΩΑΝΝΙΝΑ

ΣΤΑΥΡΟΥΛΑ ΧΑΛΟΥΛΟΥ
ΠΑΙΔΙΑΤΡΟΣ
28ης Οκτωβρίου 41α Τηλ Ἰατρείου34.383, Οικίας36.481
ΙΩΑΝΝΙΝΑ

Χ. ΚΟΝΤΟΓΙΑΝΝΗΣ
ΦΥΣΙΚΟΘΕΡΑΠΕΥΤΗΣ
Κεντρον Φυσικής Ἰατρικής 28ης Οκτωβρίου 20 Τηλ.26.068 ΙΩΑΝΝΙΝΑ

ΝΙΚ. ΣΤΑΥΡΟΠΟΥΛΟΣ
ΦΥΣΙΚΟΘΕΡΑΠΕΥΤΗΣ
Ναπ.Ζέρβα καί Κατσδάρισου 19 (Τουρκικό καφενόβδο)
Τηλ. 30.165 Ιωάννινα

Δρ. ΑΠ. ΓΚΑΤΖΟΓΙΑΣ
ΝΕΥΡΟΛΟΓΟΣ-ΨΥΧΙΑΤΡΟΣ
ΗΛΕΚΤΡΟΕΓΚΕΦΑΛΟΓΡΑΦΙΚΟ ΕΡΓΑΣΤΗΡΙΟ
28ης Οκτωβρίου45 Ιωάννινα Τηλ. Ἰατρ 23.188. Οικ. 27.436

Δρ. ΝΙΚΟΣ ΜΕΛΑΣ
ΝΕΥΡΟΛΟΓΟΣ-ΨΥΧΙΑΤΡΟΣ
Ἰατρεῖον καί Ἠλεκτροεγκεφαλογραφικόν Ἐργαστήριον
Ναπ. Ζέρβα 1 Τηλ.32.700 Ιωάννινα

ΦΑΙΔΩΝ ΚΥΡΙΜΗΣ
ΝΕΥΡΟΛΟΓΟΣ-ΨΥΧΙΑΤΡΟΣ
Διδάκτωρ Πανεπιστημ. Ἀθηνῶν Δίνητς Νευρολογικής καί Ψυχιατρικής Κλινικής τού Ἀστρ πολιτικού Νοσοκομ. Ἰωαννίνων
Δέχεται καθημερινώς 5 - 8, πλην τοῦ Σαββάτου Α6ε ρωμ 10 (Ἐφοπτεύεται Μενρφον)
Τηλ. 39.410ΙΩΑΝΝΙΝΑ

ΑΓΑΜ. ΝΑΣΙΑΚΟΣ
ΝΕΥΡΟΛΟΓΟΣ-ΨΥΧΙΑΤΡΟΣ
Δέχεται κάθε απόγευμα 5-8 στό Ἰατρεῖο του Ν. Ζέρβα 33-37 Τηλ.30.659 ΙΩΑΝΝΙΝΑ

Γ. ΜΠΑΛΟΓΙΑΝΝΗΣ
ΧΕΙΡΟΥΡΓΟΣ
Κοκινάκου 9 τηλ. 30.044 καί 29.188
Δέχεται 5 – 8 μ.μ.

ΧΡΗΣΤΟΣ ΖΑΚΟΠΟΥΛΟΣ
ΧΕΙΡΟΥΡΓΟΣ
ΟΦθΑΛΜΙΑΤΡΟΣ
Εφαρμογή φακών επαφής 28ης Οκτωβρίου
Τηλ. Ἰατρείου 35.590

ΕΜΜΑΝΟΥΗΛ ΖΑΛΤΑΣ
ΙΑΤΡΟΣ ΚΑΡΔΙΟΛΟΓΟΣ
28ης Οκτωβρίου 25Ιωάννινα Τηλ.22.198,Οικίας32.565

ΝΙΚΟΣ ΤΣΙΤΟΣ
ΕΙΔΙΚΟΣ ΚΑΡΔΙΟΛΟΓΟΣ
Ἰατρεῖον Μπότσαρη27 Τηλ.22.008 Οἰκία 28ης Οκτωβρίου 12 Τηλ. 21.440

ΠΑΡΑΣΚΕΥΗ ΧΑΣΙΟΤΟΥ
ΠΑΠΑΧΡΗΣΤΟΥ
ΙΑΤΡΟΣ ΜΙΚΡΟΒΙΟΛΟΓΟΣ
Χαριλάου Τρικούπη 10 καί 28ης Οκτωβρίου γωνία Τηλ Ἰατρείου - Οἰκίας 30.448

ΕΛΕΝΗ ΠΡΙΝΤΖΗ-ΧΡΟΝΗ
ΙΑΤΡΟΣ ΔΕΡΜΑΤΟΛΟΓΟΣ
ΑΦΡΟΔΙΣΙΟΛΟΓΟΣ
Μ. Μποτσαρη 29 Τηλ. Ἰατρείου 25.544 ΙΩΑΝΝΙΝΑ

ΚΩΝ. Ι. ΚΥΡΙΟΠΟΥΛΟΣ
ΧΕΙΡΟΥΡΓΟΣ ΟΔΟΝΤΙΑΤΡΟΣ
ΑΚΤΙΝΕΣ ΡΟΕΝΤΓΚΕΝ
Δέχεται καθημερινά καί με ραντεβού. Χαρ. Τρικούπη 7 Τηλ.24.065 ΙΩΑΝΝΙΝΑ

ΧΡΗΣΤΟΣ Κ. ΜΠΟΥΡΗΣ
ΧΕΙΡΟΥΡΓΟΣ ΟΡΘΟΠΕΔΙΚΟΣ
Δέχεται κάθε μέρα 9 – 1 καί 5 – 8. Χαρ. Τρικούπη 6 (προέκταση). Τηλ. Ἰατρείου 34.562 καί οικίας 32.055

ΚΛΙΝΙΚΗ ΜΑΙΕΥΤΙΚΗ
ΧΕΙΡΟΥΡΓΙΚΗ
ΓΥΝΑΙΚΟΛΟΓΙΚΗ
«Η ΑΓΙΑ ΤΡΙΑΔΑ»
ΣΤΕΦ.ΣΙΑΦΑΚΑ
ΑΘ. ΤΣΟΥΚΑΝΕΛΗ
ΝΙΚ. ΑΝΤΩΝΙΟΥ
ΚΟΡΑΗ 14 (δίπλα σταμάτε) τηλέφωνα ΚΛΙΝΙΚΗΣ 22.192,22.212 28.225 καί 35.439
ΝΙΚΟΣ Γ. ΓΚΙΑΝΑΒΟΣ
ΧΕΙΡΟΥΡΓΟΣ
ΟΤΟΡΙΝΟΛΑΡΥΓΓΟΛΟΓΟΣ
ΚΟΡΑΗ 10-12 (παραπλεύρως ΑΣΤΕ) Τηλ. Ἰατρείου & Κλινικής 24.296

ΕΥΤΥΧΙΑ ΧΑΣΟΓΙΑ
—ΣΤΕΦΑΝΑΚΗ
ΧΕΙΡΟΥΡΓΟΣ ΟΔΟΝΤΙΑΤΡΟΣ
Χαριλάου Τρικούπη 6 Τηλ. Ἰατρείου 21.824 Τηλ. Οικίας 23.995

ΑΓΝΗ
ΓΑΛΙΤΣΗ—ΜΠΑΝΙΑ
ΧΕΙΡΟΥΡΓΟΣ ΟΔΟΝΤΙΑΤΡΟΣ
Σκουμπουρδή 5 Τηλ. Ἰατρείου 21.824 Τηλ. Οικίας 23.995

ΒΑΣΙΛΕΙΟΣ Σ. ΠΑΠΑΔΟΠΟΥΛΟΣ
ΧΕΙΡΟΥΡΓΟΣ ΟΔΟΝΤΙΑΤΡΟΣ
ΑΚΤΙΝΕΣ Χ
Ἰατρεῖον Χ. Τρικούπη 2 Τηλ. 22.944. Οικίας 30.436
ΙΩΑΝΝΙΝΑ

ΑΝΔΣΤ. ΠΛΑΧΟΥΡΗΣ
ΧΕΙΡΟΥΡΓΟΣ ΟΔΟΝΤΙΑΤΡΟΣ
Ἀβέρωφ 10 (Μεγ. Τσαΐτσα). 6 ὁρόφος Τηλ. 26.564
ΙΩΑΝΝΙΝΑ

ΑΚΤΙΝΟΛΟΓΙΚΟ ΕΡΓΑΣΤΗΡΙΟ
ΚΩΝΣΤ. Ι. ΓΚΟΣΙΟΥ
ΙΑΤΡΟΥ ΑΚΤΙΝΟΛΟΓΟΥ -ΡΑΔΙΟΛΟΓΟΥ
Διδάκτορος Πανεπιστημίου Ἀθηνῶν
Μεγ. Ἀγγέλου καί Βλαχέρνης 19 (Ἑνανη Κτίριαπ κής Τραπέζης) Τηλ. 30.941
ΙΩΑΝΝΙΝΑ

ΚΩΣΤΑΣΖΗ, ΜΟΥΛΙΑΣ
ΙΑΤΡΟΣ ΑΚΤΙΝΟΛΟΓΟΣ-ΡΑΔΙΟΛΟΓΟΣ
Προέκταση Τρικούπη 3 Τηλ. Ἰατρείου 27.665 Οικίας 28.430

ΠΕΤΡΟΣ ΠΟΥΤΕΤΣΗΣ
ΙΑΤΡΟΣ ΔΕΡΜΑΤΟΛΟΓΟΣ ΑΦΡΟΔΙΣΙΟΛΟΓΟΣ
ΙΑΤΡΕΙΟΝ: Προέκταση Χ. Τρικούπη 3 Τηλ. 21.566
ΙΩΑΝΝΙΝΑ

ΓΕΩΡΓΙΟΣ ΠΑΠΠΑΣ
ΔΕΡΜΑΤΟΛΟΓΟΣ ΑΦΡΟΔΙΣΙΟΛΟΓΟΣ
Σκουμπουρδή 128 (ἑνανη τοῦ Ἐνοπ. Παλλάδιο),. Τηλ. 32.038 Δέχεται 9 π.μ. 2 μ.μ. καί 6-9 τής κάθημερνές, ἐκτός αὐτό τό απόγευμα τής Τετάρτης καί τοῦ Σαββάτου

ΕΛΕΥΘΕΡΙΟΣ Ε. ΤΣΙΚΟΣ
ΙΑΤΡΟΣ ΔΕΡΜΑΤΟΛΟΓΟΣ ΑΦΡΟΔΙΣΙΟΛΟΓΟΣ
Βλαχλείου 3 Ιωάννινα Τηλ. Ἰατρείου: 30.293, Οικίας: 25.942

ΓΡ.ΓΟΥΡΓΟΥΛΗΣ
ΙΑΤΡΟΣ ΜΙΚΡΟΒΙΟΛΟΓΟΣ
Διδάκτωρ τής Ἰατρικής Σχο λής τοῦ Πανεπιστ Ἀθηνῶν Σκουμπουρδή 8 (ἑνανη Ξε νοδοχείου Παλλάδιον)
Τηλ. Ἐργαστηρίου 27.380
Τηλ. Οικίας 21.228

ΕΡΓΑΣΤΗΡΙΟΝ ΜΙΚΡΟΒΙΟΛΟΓΙΩΝ ΑΙΜΑΤΟΛΟΓΙΚΟ & ΒΙΟΧΗΜΙΚΟ
ΔΗΜ. Σ. ΡΑΜΑΝΤΖΑ
ΙΑΤΡΟΥΜΙΚΡΟΒΙΟΛΟΓΟΥ
Ἰατρεῖον Πουλτσέση 118 Τηλ. 29.106. Οικίας Ἀκριβίας 3 Τηλ. 24.675

Δρ ΧΡΗΣΤΟΣ ΜΑΝΤΑΣ
ΧΕΙΡΟΥΡΓΟΣ ΟΡΘΟΠΕΔΙΚΟΣ
Διδάκτωρ τής Ἰατρικής Σχολής Τοῦ Πανεπιστημίου Θεσ/νίκης Χαρ. Τρικούπη 27Τηλ. Ἰατρείου 25.580 Τηλ. Οικίας 33.944, 25.470

Δρ.ΑΘ. Ν. ΚΑΜΠΟΥΡΗΣ
ΧΕΙΡΟΥΡΓΟΣ ΟΡΘΟΠΕΔΙΚΟΣ ΟΡΘΟΠΕΔΙ

Επιτυχία τής Ελλάδος στήν Γεν. Συνέλευση τού Φ.Α.Ο

ΡΩΜΗ, 28.- Εντυπωσιακή επιτυχία είχε χθές η Ελλάδα στήν Γενική Συνέλευση τού Οργανισμού Επισιτισμού καί Γεωργίας (Φ Α Ο) τών Ηνωμένων Εθνών, πού γίνεται στή Ρώμη. Ο πρέσβυς τής Ελλάδας, κ. παπαγεωργίου, εξελέγει-μέ συντριπτική πλειοψηφία - στήν οικονομική επιτροπή τού Φ Α Ο, ώς μοναδικός εκπρόσωπος τής Ευρώπης. Γιά τήν ίδια θέση είχαν υποψηφίους επίσης, η Γερμανία καί η Ιταλία, πού δέν κατώρθωσαν όμως νά συγκεντρώσουν τήν απαιτουμένη πλειοψηφία. Οι δύο αυτές χώρες όπως καί η Ελλάδα, διεκδικούσαν τήν εκλογή, λόγω τής σπουδαιότητας πού έχει η οικονομική επιτροπή, πού καθορίζει τόν προϋπολογισμό καί τήν χρηματοδότηση τών αναπτυξιακών προγραμμάτων τού Φ Α Ο γιά όλες τίς γεωγραφικές περιοχές καί-ιδιαίτερα - τού τρίτου Κόσμου.

Μέ τήν επιτυχία της αυτή, η Ελλάδα καταλαμβάνει μία θέση στή Διοίκηση τού Φ Α Ο, αυξάνει τό κύρος της διεθνώς, ενισχύει τή θέση της απέναντι στίς αναπτυσσόμενες χώρες καί γίνεται περισσότερο αναγκαία καί υπολογίσιμη στούς Ευρωπαίους.

Αρχηγός τής Ελληνικής αντιπροσωπείας στή Γενική Συνέλευση τού Φ Α Ο, ήταν ο υφυπουργός Εξωτερικών, κ. Δημμάκης Φωτήλας, πού συνέβαλε-μέ τήν εντυπωσιακή παρουσία τών θέσεων τής Ελλάδας στά διεθνή προβλήματα- στήν πρώτη αυτή επιτυχία τής νέας Ελληνικής Κυβερνήσεως σέ Διεθνή Οργανισμό.

Πνίγηκαν 23 Γερμανοί ναυτικοί

ΧΑΜΙΛΤΟΝ-ΒΕΡΜΟΥΔΑ, 28.- Ένα λιβεριανό πετρελαιοφόρο διέσωσε χθές τόν μόνον, όπως φαίνεται, επιζήσαντα από τό ναυάγιο ενός γερμανικού εμπορικού πλοίου, πού βυθίστηκε προχθές στά ανοικτά τής Βερμούδας, κατά τήν διάρκεια μιάς φοβερής τρικυμίας.

Τό γερμανικό σκάφος είχε πλήρωμα εικοσιτεσσάρων ανδρών, αλλά η ακτοφυλακή φοβάται ότι δέν υπάρχουν άλλοι επιζώντες καί οι 23 άλλοι ναυτικοί, οι περισσότεροι από τούς οποίους ήσαν Γερμανοί, πνίγηκαν όταν αναποδογύρισαν οι σωσίβιες λέμβοι.

Ο μόνος διασωθείς ναυαγός είχε -γανζτωθεί- στήν καρίνα μιάς αναποδογυρισμένης σωσίβιας λέμβου καί παρέμεινε εκεί επί 12 ώρες πρίν περισυλλεγεί από τό λιβεριανό πετρελαιοφόρο.

ΣΤΙΣ ΒΡΥΞΕΛΛΕΣ Ο κ. ΚΑΡΑΜΑΝΛΗΣ

ΑΘΗΝΑΙ, 28.- Ο Πρόεδρος τής Δημοκρατίας κ. Καραμανλής αναχωρεί τήν Τρίτη στίς Βρυξέλλες γιά τριήμερη επίσημη επίσκεψη, ύστερα από πρόσκληση τού βασιλιά Μπωντουέν. Θά επιστρέψει τήν Πέμπτη.

ΑΛΛΑΓΗ καί ΙΣΟΤΙΜΙΑ

ΣΥΝΕΧΕΙΑ από τήν 1η σελ.

δημοκρατικό γυναικείο κίνημα, στό κίνημα τής ειρήνης στό συνδικαλιστικό καί αγροτικό κίνημα, στό κίνημα τής νεολαίας.

Όσο πιό δυνατό, όσο πιό πλατύ καί ενωμένο είναι τό δημοκρατικό γυναικείο κίνημα, τόσο πιό εύκολα θά εξουδετερώνει τίς υπονομευτικές ενέργειες τών αντιδραστικών κύκλων πού θά προσπαθούν νά παρεμποδίζουν λύσεις. Ξέρουμε καλά ποιές αδικίες πρέπει νά φύγουν από τήν ζωή μας. Νά εκλείψει τό φαινόμενο τής άνισης αμοιβής, τής επαγγελματικής καθήλωσης τής γυναίκας, τής ανεργείας καί υποαπασχόλησής της. Νά σταματήσει τό αίσχος τής απροστάτευτης μητρότητας, τών διακρίσεων στά συνταξιοδοτικά καί άλλα ασφαλιστικά δικαιώματα νά εξαλειφθεί τό φαινόμενο τού αναλφαβητισμού, τής χαμηλής μόρφωσης καί επαγγελματικής ειδίκευσης τής γυναίκας. Νά μπεί ένα τέλος στά βάσανα τών άγαμων μητέρων, νά καταργηθεί κάθε νόμος πού θεσπίζει διάκριση μέ βάση τό φύλλο. Νά σταματήσει η γελοιοποίηση καί δυσφήμιση τής γυναίκας από τά μέσα μαζικής ενημέρωσης καί τά εκπαιδευτικά βιβλία. Νά κτυπηθεί η άγνοια σέ θέματα πού αφορούν τήν μητρότητα καί τήν σεξουαλική ζωή. Νά καταργηθεί ο νόμος τής στράτευσης τών γυναικών. Ξέρουμε επίσης καλά τί σημαίνει για μάς αλλαγή, σάν γυναίκες, σάν πολίτες, σάν μονάδες. Νά κατοχυρώσουμε τό δικαίωμα στή δουλιά, στή μόρφωση, στήν τεκνοποίηση, στήν ψυχαγωγία, στό πολιτισμό. Νά κατοχυρώσουμε τήν ειρήνη σέ μιά Ελλάδα χωρίς βάσεις, χωρίς τό σφιχταγκάλιασμα τού ΝΑΤΟ καί τών αμερικανών. Νά καταστήσουμε ανεξάρτητη οικονομική ανάπτυξη τής χώρας, βάζοντας χαλινάρι στά μονοπώλια καί στίς πολυεθνικές πού πλουτίζουν καί από τήν διπλή εκμετάλλευση τής εργαζομένης γυναίκας, μειώνοντας τούς εξοπλισμούς πού πάνε γιά «έργα τού ΝΑΤΟ» καί όχι γιά τήν υπεράσπιση τής ακεραιότητας τής χώρας. Νά κατακτήσουμε συνδικαλιστικές καί δημοκρατικές ελευθερίες, ώστε όχι μόνο νά επιτρέπεται η ελεύθερη συμμετοχή καί δράση, αλλά νά ενθαρύνεται η δραστηριότητα καί κείνων τών γυναικών πού μέχρι σήμερα δέν μπήκαν στό δρόμο τού αγώνα.

Νά δεχόμαστε όλα τά αγαθά μιάς γενικής προσπάθειας διαπαιδαγώγησης τού λαού στίς αρχές τής δημοκρατίας, τής ισοτιμίας, τού αλληλοσεβασμού. Δικαιολογημένα σήμερα γεννιέται τό ερώτημα! Ποιό ή ποιά προβλήματα τών γυναικών, μπορούν νά λυθούν από τήν σημερινή κυβέρνηση σέ συνθήκες γενικότερης δημοκρατικής αλλαγής ποιά ιεράρχηση στή λύση τους πρέπει νά δοθεί; Καί πώς θά πετύχουμε τό γυναικείο πρόβλημα νά μή ξεχαστεί στήν πορεία μιά καί ξέρουμε πώς εξ αιτίας μιάς σειράς προκαταλήψεων καί συνηθειών, δέν συμβαδίζει πάντα η λύση τών γενικών προβλημάτων μέ τά ειδικά γυναικεία;

Οπωσδήποτε μιά ιεράρχηση στή λύση τών γυναικείων προβλημάτων είναι αναγκαία από τά πράγματα βέβαια η ιεράρχηση αυτή δέν θά πρέπει νά σημαίνει παραπομπή ορισμένων άλλων στά καζένδες. Από τήν άποψη αυτή προβλήματα όπως η μητρότητα η νομοθεσία τό σταμάτημα τών απολύσεων τών γυναικών η εξασφάλιση εργασίας γιά κάθε γυναίκα πού θέλει νά δουλέψει ή ίση αμοιβή, η μείωση τού ορίου συνταξιοδότησης, η διαπαιδαγώγηση τών δύο φύλων στό πνεύμα τής ισοτιμίας ή σεξουαλική ενημέρωση, είναι θέματα γιά άμεση αντιμετώπιση. Ιεράρχηση χρειάζεται καί ως πρός τίς κατηγορίες γυναικών πού πρέπει από τήν πρώτη στιγμή νά ωφεληθούν, όπως είναι οι εργάτριες, οι αγρότισσες, οι γυναίκες τών φτωχών λαϊκών στρωμάτων.

Στόν γυναικείο σύλλογο τού Νομού μας μέλος τής Ο.Γ.Ε. όλες μαζί ενωμένες μπορούμε νά πετύχουμε πολλά. Δέν ωφελεί μονάχα νά γνωρίζουμε τά δικαιώματά μας καί νά ελπίζουμε σέ καλύτερες μέρες.

Πρέπει ν αγωνιστούμε γιά νά κατακτήσουμε μιά ειρηνική ισότιμη, καλύτερη ζωή

Τό Δ.Σ. Συλλόγου Γυναικών Νομού Ιωαννίνων
Η ΠΡΟΕΔΡΟΣ
Ερμιόνη Μπλέτσα
Η ΓΕΝΙΚΗ ΓΡΑΜΜΑΤΕΑΣ
Καίτη Βλάχου

ΑΓΟΡΑΣΤΕ ΤΑ ΛΑΧΕΙΑ ΣΑΣ
ΑΠΟ ΤΟ ΤΥΧΗΡΟ ΠΡΑΚΤΟΡΕΙΟ
ΧΡΗΣΤΟΥ ΣΤΑΣΙΝΟΥ
Κρυστάλλη 9 (έναντι ΙΚΑ) τηλ. 27.338 ΙΩΑΝΝΙΝΑ

ΠΑΛΛΑΔΙΟΝ ΣΗΜΕΡΑ
ΠΟΙΟΣ ΘΑ ΔΕΙΡΗ ΤΟΝ ΣΕΡΙΦΗ
ΕΥΘΥΜΟΝ ΓΟΥΕΣΤΕΡΝ

Δηλώσεις Παπανδρέου γιά τήν ΕΟΚ καί τό δημοψήφισμα

ΛΟΝΔΙΝΟ (Τού απεσταλμένου τού Α.Π.Ε.)— «Διαβεβαιώνω τόν ελληνικό λαό ότι η νέα ελληνική κυβέρνηση θά πάρει όλα τά απαραίτητα μέτρα, ώστε νά γίνει πραγματικότης τό ειδικό καθεστώς πού επιδιώκουμε μέ τήν ΕΟΚ. Καί μέχρι νά λυθεί τό θέμα τού δημοψηφίσματος θά εργασθούμε μέσα στά πλαίσια τών κανονισμών τής Κοινότητας όχι μόνο γιά νά θέσουμε, μεταξύ άλλων, ο Έλληνας πρωθυπουργός κ. Ανδρέας Παπανδρέου, σέ συνέντευξη Τύπου πού έδωσε στό Λονδίνο σήμερα τό βράδυ ενώπιον εκατοντάδων Ελλήνων καί ξένων δημοσιογράφων μετά τόν τερματισμό τών εργασιών τού ευρωπαϊκού συμβουλίου πού έγινε στήν βρεττανική πρωτεύουσα.

Ο κ. Παπανδρέου άρχισε τήν δήλωση ότι είναι η πρώτη φορά πού η νέα ελληνική κυβέρνηση, πού προήλθε από τίς εκλογές τής 18ης Οκτωβρίου πήρε μέρος στό ευρωπαϊκό συμβούλιο όπου είχε τήν ευκαιρία νά θέσει ξεκάθαρα καί στίς σωστές του διαστάσεις τό πρόβλημα πού αντιμετωπίζει η Ελλάδα σάν αποτέλεσμα καί σέ σχέση μέ τήν συμμετοχή της στήν ευρωπαϊκή κοινότητα.

-Ο κ. Παπανδρέου υπογράμμισε στήν συνέχεια ότι μετά τήν χθεσινή σύντομη αλλά σαφή περιγραφή τού ελληνικού προβλήματος, είχε σήμερα, κατά τήν δεύτερη καί τελευταία ημέρα τών εργασιών τού ευρωπαϊκού συμβουλίου, τήν ευκαιρία νά εξηγήσει μέ κάθε λεπτομέρεια τίς ειδικές θέσεις πού έχει η Ελλάδα σέ καθένα χωριστά από επί μέρους προβλήματα πού αντιμετωπίζει η Κοινότητα, προβλήματα πού αποτέλεσαν καί τό επίκεντρο τών συζητήσεων πού είχαν στό Λονδίνο οι ηγέτες τών «10».

«Τό ΠΑΣΟΚ καί η σημερινή του κυθέρνηση ήταν πάντα βέβαιοι ότι οι κανονισμοί πού ισχυσαν στήν Κοινότητα ήταν ίσως κατάλληλοι γιά τήν ΕΟΚ τών «9», δηλ. ήταν ίσως αποτελεσματικοί γιά τά βιομηχανικά ανεπτυγμένα κράτη τού βορρά όχι όμως καί γιά τίς νότιες μεσογειακές χώρες πού δέν έχουν ισόρροπη ανάπτυξη, πρόσθεσε ο κ. Παπανδρέου, διευκρινίζοντας ότι οι κανονισμοί αυτοί βλάπτουν σήμερα τήν Ελλάδα-αύριο ίσως καί τήν Ισπανία, τήν Πορτογαλία— καί έτσι πρόθεση τής Ελλάδας είναι νά θέσει τό πρόβλημα αυτό σέ δημοψήφισμα, όπως υπογράμμισε ο κ. Παπανδρέου.

«Όλες οι άλλες χώρες πού μπήκαν στήν ΕΟΚ μετά τίς 6 πρώτες, έθεσαν τό θέμα τής συμμετοχής τους ή όχι στήν Κοινότητα σέ δημοψήφισμα. Καί δέν καταλαβαίνω γιατί αυτό τό δικαίωμα νά μή δοθεί καί στόν ελληνικό λαό, -διευκρίνησε ο Έλληνας πρωθυπουργός, ο οποίος στήν συνέχεια ξεκαθάρισε ποιό ακριβώς θά είναι τό ερώτημα στό δημοψήφισμα:

1. Αν η Ελλάδα θά πρέπει νά εξακολουθήσει νά είναι, όπως σήμερα, πλήρες μέλος τής Κοινότητας.2. Αν θά πρέπει νά έχει μία ειδική σχέση, ένα ειδικό καθεστώς. (Θά πρέπει, εδώ, νά αναφερθεί ότι ο κ. Παπανδρέου απαντώντας στό σημείο αυτό σέ ερώτηση γιά τό τί ακριβώς εννοεί μέ τόν όρο -ειδική σχέση-, απάντησε: -Τό κύριο πλεονέκτημα πού διαθέτω είναι ότι δέν είναι υποχρεωμένος καί δέν χρειάζεται, νά εξηγήσω τί εννοώ, μέ τόν όρο αυτό-.

Αναβλήθηκε η επίσκεψη αντιπροσωπείας τού Συμβουλίου Ευρώπης στήν Τουρκία

ΣΤΡΑΣΒΟΥΡΓΟ — Η αποστολή ενημερώσεως γιά τήν αποκατάσταση τής Δημοκρατίας στήν Τουρκία, πού επρόκειτο νά αναβάθει αντιπροσωπεία τού συμβουλίου τής Ευρώπης από τίς 7 έως τίς 11 Δεκεμβρίου στήν Άγκυρα, αναβλήθηκε, ύστερα από αίτηση τής τουρκικής κυβερνήσεως, εγνώσθη από επίσημη πηγή στό Στρασβούργο. Η επίσκεψη, πού τήν αξίωσαν οι ευρωπαικοί κοινοβουλετικοί τών 21 χωρών τού Συμβουλίου τής Ευρώπης, είχε ζητηθεί καί πάλι νά αναβληθεί κατά τό παρελθόν γιά νά επιτραπεί στόν Τούρκο υπουργό τών Εξωτερικών κ. Τουρκμέν νά έλθει στό Στρασβούργο καί νά παρουσιάσει στίς 18 Νοεμβρίου έκθεση επί τής εξελίξεως τής καταστάσεως στή χώρα του. Η νέα αναβολή, χωρίς νά εκπληξει κανένα, έγινε δεκτή μέ -βαθειά λύπη- στό Στρασβούργο. Οι πρόεδροι τής πολιτικής καί νομικής επιτροπής τού συμβουλίου τής Ευρώπης σέ ανακοινωθέν τους αναφέρουν: -Ελπίζαμε ειλικρινά ότι η επίσκεψη αυτή θά προσκόμιζε στοιχεία πού θά έπειθαν τήν κοινοβουλευτική συνέλευση, πρίν τήν προσεχή σύνοδό της τόν Ιανουάριο τού 1982 γιά τίς πραγματικές προθέσεις τών ηγετών τής Τουρκίας νά αποκαταστήσουν τήν Δημοκρατία στό συντομότερο δυνατόν χρονικό διάστημα-.

Κατά τούς παρατηρητές, η απόφαση τής τουρκικής κυβερνήσεως ενδέχεται νά κλείσει τήν πλάστιγγα υπέρ τών οπαδών τού αποκλεισμού τής Τουρκίας από τό συμβούλιο τής Ευρώπης.

Αμερικανίδα Λοχίας τραυμάτισε τόν Έλληνα

ΑΘΗΝΑ, 28.- Από τήν προανάκριση, πού ενήργησε τό παράρτημα ασφαλείας Γλυφάδας, εξακριβώθηκε ότι δράστις τού τραυματισμού μέ σουγιά τού Χαρ Γ. Παπούλια 33 χρονών, διευθυντού μπάρ, είναι η Λοχίας τού αμερικανικού στρατού, Βέρθα Τ. Γουϊκέρσον, 26 ετών πού υπηρετεί στήν αμερικανική βάση ελληνικού. Η αμερικανίδα, πού σηνελήφθη καί απεστάλη στήν εισαγγελία κατηγορούμενη γιά ελαφρές σωματικές βλάβες, κατέθεσε ότι ο Παπούλιας λίγη ώρα πρίν είχε παρενοχλήσει μέ μεγάλη φορτικότητα τήν ίδια καί μιά Αγγλίδα φίλη της, τουρίστρια, πού συνόδευε καί επειδή αντέδρασε, ο Παπούλιας, επετέθη εναντίον της μέ ένα βούρδουλα. Τότε έβγαλε ένα σουγιά, πού είχε στήν τσάντα της γιά νά αμυνθεί καί κατά τήν προσπάθειά της αυτή, τόν τραυμάτισε ελαφρά.

5νθήμερη στά Σώματα Ασφαλείας

ΑΘΗΝΑΙ, - Μέ κοινή απόφαση τών υπουργών Προεδρίας καί Δημοσίας Τάξεως, θά εφαρμοσθεί από 1-ης Δεκεμβρίου η πενθήμερη εργασία στά Σώματα Ασφαλείας.

Μέ τήν ίδια απόφαση ορίζεται ότι όσοι απασχολούνται πέραν τού πενθημέρου, θά λαμβάνουν ειδική αποζημίωση.

Τό ύψος τής αποζημιώσεως αυτής, καθορίζεται, μέ κοινή απόφαση τών υπουργών Οικονομικών καί Δημόσιας Τάξεως σέ 1.000 δρχ. τήν ημέρα. Όπως έγινε γνωστό, ο καθορισμός τού ποσού αυτού, έγινε μέ βάση τόν μισθό τού ανθυπομοιράρχου.

... ...

Μέ απόφαση τού υπουργού Δημοσίας τάξεως κ. Ι. Σκουλαρίκη, καταργείται η απογορευτική απόφαση, σύμφωνα μέ τήν οποία δέν επιτρεπόταν στά μέλη τών οικογενειών τών ανδρών τών Σωμάτων Ασφαλείας, νά εργάζονται στίς περιοχές, όπου υπηρετούσαν.

Μέ άλλη απόφαση, καταργείται η απαγόρευση τής αποκτήσεως περιουσιακών στοιχείων, από τά όργανα τών Σωμάτων Ασφάλειας, στίς περιοχές όπου υπηρετούσαν.

ΜΕ ΑΥΟ ΛΟΓΙΑ

Τή Δευτέρα 30 Νοεμβρίου καί ώρα 6-8 καί 9-11 θά προβληθεί τό έργο τού ΚΕΝΖΙ ΜΙΤΣΟΓΚΟΥΤΣΙ «ΟΥΓΚΕΤΣΟΥ ΜΟΝΟΓΚΑΤΑΡΙ», στήν αίθουσα τού Καμπέρειου Ιδρύματος

... ...

Τήν Τρίτη 1/12 θά προβληθεί στήν αίθουσα τού Καμπέρειου ιδρύματος η ταινία τού Νταίηβιντ Γαιωρκ Γκρίφιθ «Σπασμένο κρίνο» καί ώρα 9-11 μ.μ.

Σκληρά μέτρα γιά όσους υπονομεύουν τό χρηματιστήριο

ΑΘΗΝΑΙ — Σκληρά μέτρα θά ληφθούν γιά όσους υπονομεύουν τό Χρηματιστήριο ανακοίνωσε ο υφυπουργός Εμπορίου κ. Γιάν. Παπασπύρου.

Επειδή υπάρχουν υποψίες πρόσθεσε ο κ. υφυπουργός ότι η κάμψη τών τιμών τών μετόχων πού παρατηρήθηκε τελευταία οφείλεται σέ ηθελημένη δραστηριότητα, θά υπάρξει παρακολούθηση τής κεφαλαιαγοράς καί τής χρηματιστηριακής κινήσεως. Αν διαπιστωθεί ότι γίνεται υπονόμευση θά επιβληθούν αυστηρές ποινές στούς υπεύθυνους καί αν χρειστεί θά προχωρήσομε σέ αφαίρεση αδειών χρηματιστών.

Απαντώντας σέ σχετική ερώτηση ο κ. Παπασπύρου είπε ότι τό μελετωμένα μέτρα γιά τήν αναδιοργάνωση τής κεφαλαιαγοράς θά καθυστερήσουν κάπως γιατί απαιτείται νομοθετική ρύθμιση

Καθιέρωση μονοτονικού συστήματος στά σχολεία

ΑΘΗΝΑΙ — Τό υπουργείο Παιδείας θά προχωρήσει στήν καθιέρωση τού μονοτονικού συστήματος στά σχολεία. Γιά τό σκοπό αυτό θά συσταθεί ειδική επιτροπή στό ΚΕΜΕ, η οποία θά μελετήσει εντός τακτής προθεσμίας, τό θέμα καί τά επί μέρους προβλήματα. Μέχρι τής νομοθετικής ρυθμίσεως τού θέματος κανένα σχολείο δέν θά προχωρήσει στήν εφαρμογή τού συστήματος.

Σχετική δήλωση έκανε σήμερα ο υπουργός Παιδείας κ. Λ. Βερυβάκης σέ συνάντησή του μέ τούς δημοσιογράφους στήν οποία παρέστησαν οι υφυπουργοί κ.κ. Λ. Μωράλης καί Γ. Λιάνης καί ο γεν. γραμματέας κ. Δ. Ρόκος.

Επίσης ανέφερε ότι στά τέλη Δεκεμβρίου, θά ανακοινωθεί από τό υπουργείο Παιδείας, η αντικατάσταση τών Πανελληνίων εξετάσεων από ένα νέο σύστημα επιλογής γιά τίς ανώτερες καί ανώτατες σχολές. Τό σύστημα αυτό, όπως δήλωσε ο κ. υπουργός, θά δίνει απεριόριστες ευκαιρίες στούς νέους γιά τήν εισαγωγή τους, τόσο στά πανεπιστήμια, όσο καί γιά τά ΚΑΤΕΕ.

Ο κ. υπουργός είπε επίσης ότι δέν υπάρχουν δυνατότητες ικανοποιήσεως τών αιτημάτων πού προβάλουν οι φοιτητές τού εξωτερικού γιά μετεγγραφή, καθώς καί οι απεργοί απόφοιτοι τών ΚΑΤΕΕ γιά τήν εισαγωγή τους στά Α.Ε.Ι. τά διάφορα αιτήματα τών σπουδαστών θά αντιμετωπιστούν μέ νομοσχέδια πού θά έρθουν στήν Βουλή.

Τέλος ανακοινώθηκε η δωρεά από τούς κυρίους Στράτη καί Ιωάννα Παπαδάκη μιάς οικίας στήν Άνω Γλυφάδα αξίας 15.000.000 δραχ. γιά νά γίνει νηπιαγωγείο τής περιοχής.

Σέ τί οφείλεται η εκδήλωση τού τοξικού συνδρόμου;

ΜΑΔΡΙΤΗ. — Επτά μήνες μετά τήν εκδήλωση τού τοξικού σύνδρομου πού όλοι πίστευαν ότι οφείλεται σέ νοθευμένο λάδι, η προέλευσή του κατέστη καί πάλι μυστήριο. Χθές, ορισμένοι ιατρικοί κύκλοι αμφισβήτησαν τό γεγονός ότι τό λάδι αυτό—είναι η αποκλειστική αιτία τής μαζικής δηλητηριάσεως πού προκάλεσε ήδη τόν θάνατο 201 ατόμων από τήν 1 Μαίου.

Ο πρόεδρος τής επιστημονικής επιτροπής-ερευνών γιά τό τοξικό σύνδρομο Δρ Μάνουελ Ριός ανακοίνωσε, ότι τό ύποπτο λάδι θά αναλυθεί καί πάλι γιά νά εξακριβωθεί η πραγματική τοξικότητά του. Επίσης, ανέφερε, ότι τά βυτιοφόρα πού μετέφεραν τό νοθευμένο λάδι, καθώς καί τά λιπάσματα ού χρησιμοποιήθηκαν στήν καλλιέργεια τής αγριοκράμβης εξετάζονται από γιατρούς πού αναζητούν τόν τοξικό παράγοντα πού προκάλεσε τήν ασθένεια. Μερικά βυτιοφόρα είχαν μεταφέρει λάδια αυτοκινήτων ή αεροπλάνων πρίν γεμιστούν μέ τό νοθευμένο λάδι.

Αισιοδοξία γιά μείωση στίς τιμές προϊόντων

ΑΘΗΝΑΙ — Χαλαρώνονται οι υψωτικές τάσεις στίς χονδρικές τιμές καί αυτό δημιουργεί αισιοδοξία καί γιά τίς λιανικές τιμές ο ρυθμός ανόδου τών οποίων πρέπει νά επιβραδυνθεί στούς επόμενους μήνες.

Σύμφωνα μά στοιχεία τής στατιστικής υπηρεσίας ο γενικό δείκτης τιμών χονδρικής αυξήθηκε κατά 0,7% τόν Σεπτέμβριο, δηλαδή όσο καί πέρυσι τόν ίδιο μήνα. Επί ετησίας όμως βάσεως ο τιμάριθμος χονδρικής τρέχει τώρα μέ ρυθμό 24,5% έναντι 28,1% στήν ίδια περίοδο πέρυσι, ενώ η άνοδος τού δείκτη στό εγκεάμηνο Ιανουαρίου—Σεπτεμβρίου είναι φέτος 17,8% έναντι 21,9% πέρυσι.

Όπως σημειώνεται στό δελτίο τής στατιστικής η άνοδος τού δείκτη κατά 0,7% τόν Σεπτέμβριο οφείλεται στίς αυξήσεις στά βιομηχανικά καί αγροτικά προϊόντα ενώ πτωτική επίδραση ασκήθηκε από τά εισαγόμενα λόγω τής μειώσεως τής τιμής τού δολλαρίου.

Σταδιακή επίλυση προβλημάτων μικρομεσαίων επιχειρήσεων

ΑΘΗΝΑΙ — Η κυβέρνηση θά προχωρήσει στήν σταδιακή επίλυση τών προβλημάτων τών μικρομεσαίων επιχειρήσεων γιατί πιστεύεται ότι αυτές αποτελούν τήν ραχοκοκαλιά τής εθνικής οικονομίας. Τά ανωτέρω εδήλωσε σήμερα τά βράδυ ο υφυπουργός Εμπορίου κ. Δημ. Παπασπύρου, μιλώντας πρός τήν ολομέλεια τού Δ.Σ. τού επαγγελματικού Επιμελητηρίου Αθηνών.

Ο κ. Παπασπύρου διευκρίνησε επίσης ότι θά δοθεί ικανοποιητική λύση στό αίτημα γιά τήν συμμετοχή μεγαλύτερου αριθμού μελών τού Επιμελητηρίου στίς προσεχείς αρχαιρεσίες γιά τήν ανάδειξη νέων μελών τού διοικητικού συμβουλίου.

Σύσκεψη γιά τόν προϋπολογισμό

ΑΘΗΝΑ, 28.- Νέα σύσκεψη γιά τήν κατάρτιση τού προϋπολογισμού τού 1982 έγινε σήμερα υπό τήν προεδρία τού υπουργού Οικονομικών κ. Μανόλη Δρεττάκη. Στή σύσκεψη στήν οποία πήραν μέρος ο υφυπουργός κ. Δημήτρης Τσοβόλας καί ο Γενικός Γραμματέας κ. Ξεν. Πελοποννήσιος εξετάστηκε η πορεία τής μέχρι τώρα εργασιών καί προγραμματίστηκε η δουλειά τής επομένης εβδομάδας.

Αναγνώριση σωματείου

Σύμφωνα μέ τήν 356/1981 απόφαση τού Πολυμελούς Πρωτοδικείου Ιωαννίνων αναγνωρίστηκε σωματείο μέ έδρα τήν πόλη τών Ιωαννίνων καί τήν επωνυμία «ΣΥΛΛΟΓΟΣ ΤΩΝ ΔΙΟΙΚΗΤΙΚΩΝ ΥΠΑΛΛΗΛΩΝ ΚΑΙ ΔΑΚΤΥΛΟΓΡΑΦΩΝ ΤΗΣ 7ης Π.Υ.Δ.Ε.» καί τού οποίου σκοποί είναι η μελέτη, προστασία καί προαγωγή τών συμφερόντων τών μελών του, η παραγωγή καί εξύψωση τού πνευματικού καί κοινωνικού επιπέδου τών μελών του, η αλληλεγγύη καί η βοήθεια μεταξύ τών μελών του κ.λ.π.»

Ο πληρεξούσιος δικηγόρος
ΝΑΠ. ΜΑΡΓΑΡΗΣ

ΠΑΓΚΟΣΜΙΟ ΦΩΤΟ ΡΕΠΟΡΤΑΖ

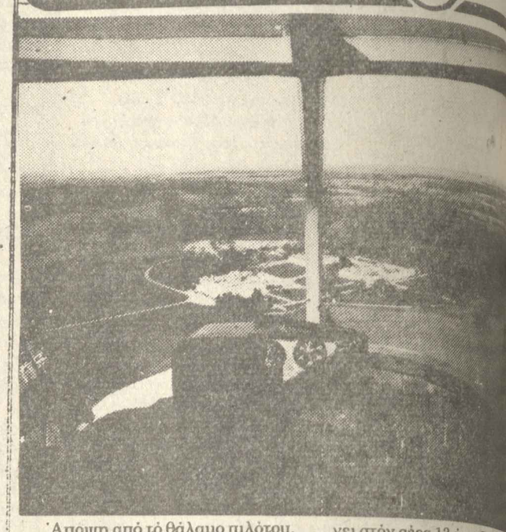

Άποψη από τό θάλαμο πιλότου, πού μοιάζει μέ γυάλα χρυσόψαρου, τού νέου βρεττανικού αερπλάνου Έντγκλυ Όπτικα, πού προορίζεται νά εκτελεί μεγάλο μέρος τής εργασίας ενός ελικοπτέρου μέ κόστος ενός ελαφρού αεροπλάνου. Τό Όπτικα παρουσιάστηκε στή Διεθνή Αεροπορική Έκθεση στό Παρίσι. Αναπτύσσει ταχύτητα μόνο 50 κόμβων καί μέ τήν ταχύτητα αυτή μένει στόν αέρα 13 ώρες. Σπυρ... ανωτάτη διάρκεια μιάς απ... είναι μικρότερη από 10 ώρες... ναι από τά πιό αθόρυβα αερ... να, πράγμα σημαντικό γιά τίς εργασίες στίς οποίες χρ... ποιείται πρέπει νά πετά χαμ... Επιθεωρεί π.χ., αγωγούς φ... κροφόρα σύρματα, παίρνει φω... γραφίες καί εκτελεί απογ... σεις καί περιπολίες στίς ακτές...

Ο 11χρονος Λύντον Φίσγουϊκ, παράλυτος έκ γενετής μέ δισχιδή ράχη, έκανε ρεκόρ καλύπτοντας απόσταση 6,09 μ. σέ 12,9, χάρη στό βοήθημα ραβδίσματος -Σουϊβελ Ουώκερ-. Κατασκευάστηκε από τούς κ.κ. Γκόρντον Ρόουζ (αριστερά) καί Τζών Στάλλαρντ (δεξιά) καί πήρε τό ετήσιο βραβείο ιατρικών συσκευών τού Βρ... νικού Κέντρου Βιομηχανικ... Μορφολογίας. Από τό νέο θόρ... μα θά ευεργετηθούν επίσης... διά ηλικίας 13-19 χρόνων, ενή... κες καί πάσχοντες από μυϊκή δ... τροφία, παραπληγία κ... τετραπληγία.

ΠΡΟΣΚΛΗΣΗ ΣΤΟΝ ΦΑΝΦΑΝΙ ΝΑ ΕΠΙΣΚΕΦΘΕΙ ΤΗΝ ΕΛΛΑΔΑ

ΑΘΗΝΑΙ — Ο πρόεδρος τής Βουλής κ. Ι. Αλευράς κάλεσε τόν πρόεδρο τής ιταλικής Γερουσίας κ. Αμιντόρε Φανφάνι νά επισκεφθεί επίσημα τήν Ελλάδα.

Πιάστηκε κλεφτοτσαντ...

ΑΘΗΝΑ, 28.- Συνελήφθη... από αστυφύλακα τής τροχα... κατόπιν καταδιώξεως, ο Δ... Αμ Διαβολίκης, 24 ετών, κάτ... κος Περιστέριου, γιατί λήγ... πτά πρίν, είχε αρπάξει στήν ... Ηρακλέους τής Καλλιθέας... τσάντα διερχομένης γυναίκ... πού περιείχε 40.000 δρχ.

Ο δράστης επέβαινε μοτο... δηλάτου, από τό οποίο ... αφαιρέσει τήν πινακί... κυκλοφορίας.

ΔΕΝ ΕΟΡΤΑΖΕΙ

Ο Αγησίλαος Ξυνός δέν ... τάζει ούτε δέχεται επισκ... γιά τά γενέθλιά του.

ΔΕΝ ΕΟΡΤΑΖΟΥΝ

Τήν Δευτέραν εορτ... Ανδρέου τού Πρωτοκλήτου δέ... εορτάζουν ούτε δέχον... επισκέψεις.

—Ο κ. Ανδρέας Παπαθανασ... πουλος οδοντίατρος

—Ο κ. Ανδρέας Σιδέρης, συν... χος καθηγητής Γυμνασιακής

—Ο κ. Ανδρέας Πάμπανος, συνταξιούχος οδοντίατρος

—Ο κ. καί η κ. Ανδρέα Δόνου

—Ο κ. Ανδρέας Κανδύλης

—Ο κ. Ανδρέας Μάντζος, εργοδηγός

—Ανδρέας Σαριγιάννης

—Ο κ. Ανδρέας Ταμπάκης, ... πορος λόγω πένθους

—Ο κ. Ανδρέας Βαταβάλ... γυμνασιάρχης.

—Ο κ. Ανδρέας Γκαρτζονίκ... λόγω πένθους

—Ο κ. Ανδρέας Παπακώστας

Μικραί ΑΓΓΕΛΙΑΙ

ΠΩΛΕΙΤΑΙ οικόπεδο στό Λυκόστομο, σέ κεντρικό δρόμο εντός σχεδίου. Τηλ. 31.123

ΠΩΛΕΙΤΑΙ οικόπεδο (αγρός) 7,5 στρεμμάτων στό χωριό Αμπελιά Πληροφορίες τηλ. 26.606

ΕΙΣ τό κέντρον τής πόλεως (παρά τό Άλσος) οδός Πουκεβίλ 4, διατίθενται προς ενοικίασιν δύο (2) όροφοι Μ2 150 έκαστος ως καί δύο (2) μεγάλα καταστήματα Μ2 60 έκαστον, τά ανωτέρω προσφέρονται καί διά επαγγελματικούς χώρους. Πληροφορίαι τηλέφωνον 01/9015643

ΖΗΤΟΥΝΤΑΙ ξυλουργοί - βοηθοί. Πληροφορίαι τηλ. 27.742 καί 26.481

ΖΗΤΩ νά ενοικιάσω ηλιόλουστη γκαρσονιέρα από 1-1 ή 1-2-82.

Παρακαλώ τηλεφωνήστε μου 31.131 μεσημέρι ή βράδυ

ΛΟΓΙΣΤΡΙΑ πτυχιούχος Ανωτάτης Εμπορικής μέ τετραετή προϋπηρεσία σέ βιβλία Δ κατηγορίας Ανωνύμου τεχνικής καί βιομηχανικής Εταιρείας, ζητεί ανάλογον εργασίαν. Τηλ. 36.937