ΤΙΜΗ ΦΥΛΛΟΥ ΔΡΧ. 2

ΕΞΑΣΕΛΙΔΟΣ

ΑΘΗΝΑΙ ΕΤΟΣ ΙΓ'-ΑΡ. 13-322

ΔΙΕΥΘΥΝΤΗΣ
ΣΤΕΦ Ι. ΠΕΣΜΑΖΟΓΛΟΥ
(Στοά Πεσμαζόγλου)

ΓΡΑΦΕΙΑ
Στοά Πεσμαζόγλου. Τηλέφωνα : 31-351 31-352

ΟΡΟΙ ΣΥΝΔΡΟΜΩΝ

| ΕΣΩΤΕΡΙΚΟΥ | | ΕΞΩΤΕΡΙΚΟΥ | |
|---|---|---|---|
| Έτησία | Δρ. 720 | Έτησία | £ 2.0.0 |
| Έξάμηνος | » 360 | Έξάμηνος | » 1.5.0 |
| Τρίμηνος | » 180 | Άμερικῆς | $ 12 |

# Η ΠΡΩΪΑ

ΣΑΒΒΑΤΟΝ
24
ΣΕΠΤΕΜΒΡΙΟΥ 1938
Ἀνατολὴ ἡλίου 6.17' — Δύσις 6.17'
Θέκλης μεγαλομάρτυρος

## ΜΕΤΑ ΤΟ ΓΚΟΝΤΕΣΜΠΕΡΓΚ

Ἡ χθεσινὴ ἡμέρα ἐσημείωσε μίαν νέαν σοβαρωτάτην τροπὴν τῆς διεθνοῦς καταστάσεως, τῆς ὁποίας ἡ πλήρης σημασία δὲν εἶνε δυνατὸν νὰ σταθμισθῇ ἀκόμη, ἐφ' ὅσον δὲν ὑπάρχει μέχρι τῆς στιγμῆς καμμία ἐπίσημος σχετικὴ ἀνακοίνωσις.

Ἀπὸ τῆς ἐσπέρας τῆς προχθὲς εἶχε καταστῇ ἔκδηλον ὅτι ἡ πρώτη συνομιλία τοῦ κ. Τσάμπερλαιν μετὰ τοῦ καγκελλαρίου Χίτλερ, ἡ διαρκέσασα ὑπὲρ τὰς τρεῖς ὥρας καὶ διεξαχθεῖσα κατ' ἰδίαν μεταξὺ τῶν δύο κυβερνητῶν, δὲν εἶχε καταλήξει εἰς καμμίαν βασικὴν συμφωνίαν, ἐπιτρέπουσαν τὴν συνέχισιν τῆς συζητήσεως μὲ τὴν συμμετοχὴν τῶν ὑπολοιπομένων καὶ τεχνικῶν μελῶν τῆς ἀκολουθίας των. Ὁ κ. Τσάμπερλαιν ἐκόμιζεν ἐν σχέδιον εἰρηνικῆς διευθετήσεως τοῦ σουδητικοῦ, ἐπὶ τῇ βάσει τῶν πορισμάτων τῆς πρώτης συναντήσεως του μὲ τὸν κ. Χίτλερ εἰς τὸ Μπερχτεσγκάντεν, δηλαδὴ μὲ βάσιν τὴν ἐκμεταλλευθοῦν πρὸς ὄφελός τους καὶ ἄρχισαν νὰ κηρύττουν στὸν κόσμο ὅτι ἦταν ἀποτέλεσμα τῆς θείας χάριτος. Ἀλλὰ ὅπως παραδέχονται τώρα οἱ νέοι ἱστορικοὶ ἦταν ἁπλῶς τὸ ἀποτέλεσμα ἑνὸς ψυχροῦ πολιτικοῦ ὑπολογισμοῦ. Ἤθελε νὰ εἶνε μὲ τὸ μέρος τοῦ καθολικοῦ αὐτοκράτορος τῆς Γερμανίας καὶ ὄχι μὲ τὸ μέρος τῶν προτεσταντῶν πριγκίπων. Καὶ πολέμησε γιὰ τὸν Αὐτοκράτορα στὸν περίφημο τριακονταετῆ πόλεμο.

Οἱ παλιοὶ ἱστορικοὶ παραδέχονται σχεδὸν ὅλοι ὁμόφωνα ὅτι αὐτὸς ὁ τριακονταετὴς πόλεμος ἦταν κυρίως μιὰ πάλη μεταξὺ τῶν δύο Ἐκκλησιῶν, μιὰ πάλη μεταξὺ καθολικισμοῦ καὶ προτεσταντισμοῦ. Ἀλλ' αὐτὸ φαίνεται πὼς εἶνε μιὰ ἀλήθεια καθαρὰ ἐπιφανειακή. Εἶνε βέβαια χαρακτηριστικὸ ὅτι σ' αὐτὸν τὸν πόλεμο καὶ οἱ δύο ἀντίπαλοι στρατοὶ νόμιζαν ὅτι εἶχαν μὲ τὸ μέρος τους τὸν Θεό. Ὁ καθένας ἐνόμιζε ὅτι μονάχα αὐτὸν ἐπροστάτευε ὁ Θεός. Καὶ μέρα νύχτα ὅταν δὲν πολεμοῦσαν δὲν ἔκαναν ἄλλη δουλειὰ παρὰ νὰ ψάλλουν ψαλμοὺς καὶ νὰ προσεύχωνται στὸν Θεὸ ἐπικαλούμενοι τὴν προστασία του γι' αὐτοὺς καὶ τὴν ὀργή του γιὰ τοὺς ἀντιπάλους των.

Χώρα προτεστάντικη ἡ Ἀγγλία ἔλαβε μέρος σ' αὐτὸν τὸν πόλεμο κατὰ τῆς παπικῆς ἀρχῆς μὲ τὴν ἐλπίδα νὰ ἐλαττώσῃ τὴν ἐπιρροή της. Ἀλλὰ ταυτόχρονα ἡ καθολικὴ Γαλλία, ἡ «πρεσβυτέρα θυγάτηρ τοῦ καθολικισμοῦ» ἐπολέμησε μαζὶ μὲ τοὺς προτεστάντες πρίγκιπες καὶ κατὰ τοῦ καθολικοῦ Αὐτοκράτορος γιὰ νὰ τὸν ταπεινώσῃ καὶ νὰ ἐλαττώσῃ τὴν δύναμή του. Βλέπει λοιπὸν κανεὶς καὶ μόνο ἀπ' αὐτὸ τὸ γεγονὸς ὅτι οἱ θρησκευτικὲς πεποιθήσεις δὲν ἔπαιζαν τὸν πρωταρχικὸ ρόλο στὸν τριακονταετῆ πόλεμο.

Πολιτικὰ καὶ προσωπικὰ πάθη, ἀντιζηλίες καὶ φιλοδοξίες, εἶχαν πολὺ μεγαλύτερη σημασία ἀπὸ τὴ θρησκευτικὴ διάσταση. Λόγοι οἰκονομικοὶ ἄρκετὰ σοβαροὶ ἦταν στὴ μέση, τὰ ἐκκλησιαστικὰ κτήματα ἦταν κι' αὐτὰ ἕνα ἀπὸ τὰ ἀντικείμενα τῆς πάλης. Τὸ θρησκευτικὸ ζήτημα ἦταν μᾶλλον ἕνα σύνθημα μέσα στὸν πόλεμο παρὰ ἡ κυρία αἰτία. Καὶ ἴσως νὰ μὴν ἦταν παρὰ ἕνα δόλωμα ποὺ τὸ μεταχειρίζονταν οἱ πολιτικοὶ γιὰ νὰ ζωηρεύουν τὸ λαϊκὸ αἴσθημα καὶ νὰ ἔχουν μὲ τὸ μέρος τους πρόθυμες τὶς μᾶζες.

Ὁ Βαλλενστάϊν πολέμησε μὲ τὸν καθολικὸ αὐτοκράτορα καὶ ἀναδείχθηκε ὁ καλύτερος στρατηγὸς στὸν τριακονταετῆ πόλεμο. Ὑπάρχει γι' αὐτὸν κάποιος θρῦλος, ὅτι ἦταν εὐπατρίδης ἀλλὰ φτωχὸς καὶ φιλόδοξος καὶ εἶχε βάλει στὸ μάτι μιὰ χήρα πολὺ πλούσια. Ἡ χήρα ἦταν ἄσχημη καὶ σωματικῶς ἀνάπηρη ἀλλὰ ἦταν φανατικὰ καθολική. Γιὰ τὸ χατῆρι της λοιπόν, καθὼς ἀναφέρει ὁ θρῦλος, ὁ Βαλλενστάϊν ἐγκατέλειψε τὸν προτεσταντισμὸ καὶ ἔγινε καθολικός. Εὐτυχῶς γι' αὐτὸν μετὰ τὸν γάμο τους ἡ γυναῖκα ἔζησε πολὺ λίγα χρόνια καὶ ὅταν πέθανε ὁ Βαλλενστάϊν κληρονόμησε ὅλη της τὴν μεγάλη περιουσία. Ἀλλὰ εἶνε φανερὸ ὅτι αὐτὸς ὁ θρῦλος εἶνε καθαρὸ δημιούργημα τοῦ προτεστάντικου φανατισμοῦ. Γιατὶ ὑπάρχει καὶ ἄλλος θρῦλος δημιούργημα τοῦ καθολικοῦ φανατισμοῦ. Οἱ Ἰησουῖτες ἄρχισαν νὰ διηγοῦνται ὅτι ἔπεσε τάχα ἀπὸ ἕνα ψηλὸ παράθυρο καὶ δὲν ἔπαθε τίποτα γιατὶ ἕνας ἄγγελος τὸν πῆρε στὰ φτερά του. Καὶ ἔτσι φωτίσθηκε ἀπὸ τὴν θεία χάρι καὶ πῆγε ἀπὸ εὐγνωμοσύνη στὸν καθολικισμό. Τὴν ἴδια ἀξία ἔχουν καὶ οἱ δύο θρῦλοι, ὁ ἄγγελος καὶ ἡ χήρα εἶνε ἐπινοήματα τῶν φανατικῶν.

Ὁ Βαλλενστάϊν εἶχε σχηματίσει στράτευμα δικό του καὶ τὸ διοικοῦσε μὲ θαυμαστὴν ἱκανότητα. Μ' αὐτὸ τὸ στράτευμα στὰ 1617 ἔτοεξε καὶ βοήθησε τὸν ἀρχιδοῦκα Φερδινάνδο, ἀνάγκασε τοὺς Τσέχους νὰ ἐγκαταλείψουνε τὴν πολιορκία τῆς Γκρανδέζιας καὶ ἔγινε ἔτσι ἡ αἰτία νὰ στερεωθῇ στὸ θρόνο τῆς Βοημίας ὁ Φερδινάνδος τῶν Ἁψβούργων. Ἀλλὰ τί εἴδους στράτευμα ἦταν αὐτὸ ποὺ εἶχε σχηματίσει ὁ Βαλλενστάϊν κανεὶς δὲν μπορεῖ νὰ τὸ φαντασθῇ σήμερα. Εἶχαν μαζευθῇ τυχοδιῶκτες, ἀπατεῶνες καὶ μαχαιροβγάλτες ἀπὸ κάθε ἔθνος καὶ κάθε χώρα, ὅλοι μισθοφόροι ποὺ δὲν πολεμοῦσαν παρὰ γιὰ τὸ μισθὸ καὶ γιὰ τὸ πλιάτσικο. Καὶ καθὼς φαίνεται γινότανε τότε ἀγριώτατο πλιάτσικο στὰ χωριὰ ἀπὸ τοὺς μισθοφόρους τοῦ Βαλλενστάϊν. Ἐξαφάνιζαν χωριὰ ὁλόκληρα στὸ πέρασμά τους. Ἀλλ' αὐτοὺς τοὺς κυβερνοῦσε ἡ ἀδάμαστη θέληση τοῦ Βαλλενστάϊν κι' ὁ Βαλλενστάϊν ἤθελε νὰ στηρίξῃ τὸν Γερμανὸ Αὐτοκράτορα.

Ἤθελε ὑποταγὴ τῶν πριγκίπων στὸν Αὐτοκράτορα, δηλαδὴ ἤθελε ἑνωμένη Γερμανία. Ξόδεψε ὅλα του τὰ χρήματα καὶ τὰ δικά του καὶ τὰ χρήματα τῆς χήρας στὴν ἐξυπηρέτηση αὐτοῦ τοῦ σκοποῦ. Ἔπαιξε ρόλο ἀποφασιστικὸ στὴ διαμάχη τῶν καθολικῶν Ἁψβούργων μὲ τοὺς προτεστάντες μέσα στὴ Βοημία. Εἶνε ὁ ἱστορικὸς ἐχθρὸς τῶν Τσέχων Νο 1 καὶ ὁ θρυλικὸς ἥρως τῶν Γερμανῶν. Ἤθελε νὰ πραγματοποιήσῃ τὸ ὄνειρο τῆς μεγάλης ἑνωμένης Γερμανίας καὶ γι' αὐτὸ ἔδωνε χίλιες φορὲς τὴ ζωή του.

Λέγουν γιὰ τὸν Βαλλενστάϊν ὅτι πίστευε φανατικὰ στὴν Ἀστρολογία. Ἀλλὰ καθὼς φαίνεται πίστευε πολὺ περισσότερο στὸν ἑαυτό του. Στὴν ὑπηρεσία τοῦ αὐτοκράτορος ἔκαμε μεγάλα κατορθώματα ἀλλὰ καὶ κατάφερε νὰ συγκεντρώσῃ τεράστια πλούτη. Καὶ ὁ αὐτοκράτορας τοῦ ἔδωσε μεγάλους τίτλους εὐγενείας, τοῦ ἔδωσε ἀκόμη καὶ τὸ δικαίωμα ποὺ εἶχαν μόνο οἱ πρίγκιπες νὰ παρουσιάζεται μπροστά του μὲ τὸ καπέλλο στὸ κεφάλι ἀλλὰ τοῦ ἔδωσεν ἐπίσης μεγάλα κτήματα στὴ Βοημία. Ἀλλὰ εἶχε καὶ μεγάλους ἐχθροὺς ἀκόμη καὶ μέσα στὴν τάξη τῶν πιστῶν καθολικῶν. Ἔτσι ὅταν ἀργότερα εἶχεν ἀποσυρθῇ στὰ κτήματά του πῆγαν Ἰρλανδοὶ μισθοφόροι καὶ τὸν δολοφόνησαν Λέγουν ὅτι ἡ διαταγὴ τῆς δολοφονίας εἶχε δοθῇ ἀπὸ τὸν ἴδιον τὸν αὐτοκράτορα. Ἀλλὰ φαίνεται ὅτι κι' αὐτὸς εἶνε ἕνας θρῦλος ὅπως καὶ οἱ ἄλλοι. Ὁ Σίλλερ στὸ ὁμώνυμο ἔργο του τὸν παρουσιάζει σὰν τὸν πρῶτο ἐθνικὸ ἥρωα τῆς Γερμανίας.

SER

### Τέχνη καὶ ζωή

## Ἕνας ἐθνικὸς ἥρως

### Ἡ ἱστορία τοῦ Βαλλενστάϊν

ΜΠΕΝΙΤΟ ΜΟΥΣΟΛΙΝΙ
πρωθυπουργὸς τῆς Ἰταλίας

ΝΑΥΑΡΧΟΣ ΧΟΡΤΥ
ἀντιβασιλεὺς τῆς Οὐγγαρίας

**ΕΠΙΚΙΝΔΥΝΟΣ ΕΠΙΔΕΙΝΩΣΙΣ ΤΗΣ ΚΑΤΑΣΤΑΣΕΩΣ**

# ΑΙ ΣΥΝΟΜΙΛΙΑΙ ΤΟΥ ΓΚΟΝΤΕΣΜΠΕΡΓΚ ΔΕΝ ΚΑΤΕΛΗΞΑΝ ΜΕΧΡΙ ΤΗΣ ΝΥΚΤΟΣ ΕΙΣ ΟΡΙΣΤΙΚΟΝ ΑΠΟΤΕΛΕΣΜΑ

## Η ΝΕΑ ΣΥΝΑΝΤΗΣΙΣ ΤΩΝ κ.κ. ΧΙΤΛΕΡ ΚΑΙ ΤΣΑΜΠΕΡΛΑΙΝ ΕΓΕΝΕΤΟ ΜΕΤ' ΑΝΤΑΛΛΑΓΗΝ ΕΠΙΣΤΟΛΩΝ ΤΗΝ 10ην Μ. Μ.

## Η ΣΥΝΟΜΙΛΙΑ ΣΥΝΕΧΙΖΕΤΟ ΜΕΧΡΙ ΤΗΣ 2.30 ΠΡΩΙΝΗΣ ΩΡΑΣ

## ΤΟ ΣΧΕΔΙΟΝ ΤΟΥ κ. ΤΣΑΜΠΕΡΛΑΙΝ ΚΑΙ ΑΙ ΑΞΙΩΣΕΙΣ ΤΟΥ ΧΙΤΛΕΡ

ΤΟΥ ΕΙΣ ΓΚΟΝΤΕΣΜΠΕΡΓΚ ΑΠΕΣΤΑΛΜΕΝΟΥ ΜΑΣ (ΤΗΛΕΦΩΝΙΚΩΣ)

ΓΚΟΝΤΕΣΜΠΕΡΓΚ, 23. (Τηλεφωνικῶς).— Ζωηρὰ συγκίνησις ἐπεκράτησεν ἐνταῦθα σήμερον ὅταν ἀνηγγέλθη ὅτι ἡ δευτέρα συνομιλία Χίτλερ — Τσάμπερλαιν, ἡ ὁποία εἶχεν ὁρισθῇ διὰ σήμερον τὴν πρωΐαν, ἀνεβλήθη. Κατ' ἐπίσημον ἀγγλικὴν πηγὴν ἀνακοίνωσιν, αἱ συνομιλίαι μεταξὺ τοῦ πρωθυπουργοῦ κ. Τσάμπερλαιν καὶ τοῦ καγκελλαρίου Χίτλερ, αἱ ὁποῖαι διήρκεσαν χθὲς ἐπὶ δύο ὥρας καὶ τρία τέταρτα, ἐπρόκειτο νὰ ἐπαναληφθοῦν σήμερον τὴν πρωΐαν περὶ ὥραν 11.15'. Ἡ ἐπανάληψις αὕτη ἐν τούτοις δὲν ἐγένετο καὶ βραδύτερον ἐγνώσθη, ὅτι ὁ Ἄγγλος πρωθυπουργὸς ἀπηύθυνεν ἐπιστολὴν πρὸς τὸν Γερμανὸν καγκελλάριον. Ἡ ἀπάντησις ἀνεμένετο καὶ ἐν τῷ μεταξὺ ἡ ἐπανάληψις τῶν συνομιλιῶν ἀνεβλήθη διὰ βραδύτερον ἐντὸς τῆς ἡμέρας. Ὁ Ἄγγλος πρωθυπουργὸς εὑρίσκεται εἰς συνεχῆ ἐπικοινωνίαν μὲ τὸ Λονδῖνον, ὅπου τὰ συζητούμενα ἐν Γκόντεσμπεργκ μελετῶνται μετὰ τῆς μεγαλυτέρας προσοχῆς».

Κατ' ἠμιεπίσημον ἀγγλικὴν ἀνακοίνωσιν, ἡ ἀπόφασις τὴν ὁποίαν ἔλαβε τὸ ἀπόγευμα σήμερον ὁ κ. Τσάμπερλαιν ν' ἀπευθύνῃ ἐπιστολὴν πρὸς τὸν Φύρερ ἦτο συνέπεια τῆς πορείας τὴν ὁποίαν ἔλαβον αἱ προφορικαὶ συνομιλίαι χθὲς Πέμπτην. Ὁ κ. Τσάμπερλαιν ἐπεθύμει νὰ καθορίσῃ τὴν κατάστασιν, ὡς ἐνεφανίζετο μετὰ τὸ πέρας τῶν χθεσινῶν συνομιλιῶν, εἰς συγκεκριμένον ἔγγραφον ἀνακοίνωσιν. Τονίζεται ἐπὶ πλέον — συνεχίζει ἡ ἠμιεπίσημος ἀνακοίνωσις, ὅτι κατὰ τὴν ἀγγλικὴν ἄποψιν, αἱ συνομιλίαι δὲν ἦτο δυνατὸν νὰ ἐπαναληφθοῦν πρὸ τῆς λήψεως τῆς ἀπαντήσεως εἰς τὴν ἐπιστολὴν τοῦ κ. Τσάμπερλαιν. Προστίθεται ἐν τέλει, ὅτι τὸ ζήτημα ἐνδεχομένης κινήσεως γερμανικῶν στρατευμάτων πρὸς τὴν Τσεχοσλοβακίαν συνεζητήθη συντόμως κατὰ τὰς συνομιλίας τῆς χθὲς ἐν Γκόντεσμπεργκ.

Κατὰ τηλεγράφημα ἐκ Λονδίνου αἱ ἐκ Γκόντεσμπεργκ πληροφορίαι παρακολουθοῦνται ἐκεῖ μὲ ἀγρυπτον προσοχήν, αἱ δὲ ἐσπεριναὶ ἐκδόσεις τῶν ἐφημερίδων ἐπωλήθησαν εἰς ἀριθμοὺς ὑπερβάντας πᾶν προηγούμενον ρεκόρ. Αἱ ἐφημερίδες κυκλοφοροῦν ἀνὰ πᾶσαν ἡμίσειαν ὥραν μὲ τὰς νεωτέρας πληροφορίας ἐκ Γκόντεσμπεργκ. Ἡ ἀναγγελία τῆς ἀναβολῆς τῶν συνομιλιῶν προεκάλεσεν ἐν Λονδίνῳ ἐκνευρισμόν.

### ΣΥΝΑΝΤΗΣΙΣ ΡΙΜΠΕΝΤΡΟΠ — ΧΕΝΤΕΡΣΟΝ

Τὴν 6.15' σήμερον ὁ πρεσβευτὴς τῆς Μεγάλης Βρεταννίας ἐν Βερολίνῳ σὲρ Νέβιλ Χένταρσον, συνοδευόμενος καὶ ὑπὸ τοῦ συνεργάτου τοῦ κ. Τσάμπερλαιν σὲρ Ὅρας Οὐίλσων, ἐξῆλθε τοῦ ξενοδοχείου Πέτερσμπεργκ περὶ τὴν ἑσπέραν καὶ καθ' ἃ ἀνεκοίνωσεν ὁ τελευταῖος εἰς τὸν ἀνταποκριτὴν τοῦ Ρώϋτερ μετέβαινεν μετὰ τοῦ πρεσβευτοῦ ὅπως συναντήσουν τὸν ὑπουργὸν τῶν Ἐξωτερικῶν τοῦ Ράϊχ φὸν Ρίμπεντροπ. Πράγματι μετ' ὀλίγον ὁ κ. Χέντερσον εἰσῆλθεν εἰς τὸ ξενοδοχεῖον Ντρέεσεν, ὅπου διαμένει ὁ Γερμανὸς καγκελλάριος.

Ἐπίσημον γερμανικὸν ἀνακοινωθὲν ἐπὶ τῆς συνομιλίας ταύτης ἀναφέρει τὰ ἑξῆς: «Ὁ ἐν Βερολίνῳ Ἄγγλος πρεσβευτὴς σὲρ Νέβιλ Χένταρσον καὶ ὁ προσωπικὸς σύμβουλος τοῦ Ἄγγλου πρωθυπουργοῦ σὲρ Οὐίλσων ἐπεσκέφθησαν τὸν ὑπουργὸν τῶν Ἐξωτερικῶν τοῦ Ράϊχ φὸν Ρίμπεντροπ εἰς τὸ ξενοδοχεῖον Ντρέεσεν τὴν ὁ μ.μ. Αἱ συνομιλίαι διήρκεσαν ἀρκετὸν χρόνον καὶ ἄφησαν διὰ τὰς περαιτέρω διαπραγματεύσεις μόνον τὰ ζητήματα μεθόδου τῆς ἐκτελέσεως τῶν προσωπεία δὲν ἀπεμακρύνθη τοῦ ξενοδοχείου της καὶ παραμένει εἰς συνεχῆ τηλεφωνικὴν ἐπαφὴν μὲ τὸ Λονδῖνον. Φαίνεται ὅτι ὁ κ. Τσάμπερλαιν ἀπεφάσισε νὰ λάβῃ ἀπὸ τὸν φύρερ γραπτὰς διαβεβαιώσεις

> Αἱ μέχρι τῶν πρώτων μεταμεσονυκτίων ὥρῶν πανταχόθεν συγκεντρωθεῖσαι πληροφοριαι, συμπίπτουν εἰς τὸ ὅτι αἱ συνομιλιαι Τσάμπερλαιν - Χίτλερ ἐναυάγησαν ὁ δὲ Ἄγγλος πρωθυπουργὸς ἐπιστρέφει σήμερον εἰς τὸ Λονδῖνον. Χρονολογικὸς τὰ γεγονοτα ἐξελιχθησαν ὡς ἑξῆς: Ἡ χθεσινὴ συνάντησις Τσάμπερλαιν Χίτλερ, ἡ ὁποία εἰχεν ὁρισθῇ διὰ τὴν πρωΐαν ἐματαιώθη. Ὁ κ. Τσάμπερλαιν ἀπέστειλεν ἐπιστολὴν πρὸς τὸν Χίτλερ εἰς τὴν ὁποίαν ὁ τελευταῖος ἀπήντησε τὸ ἀπόγευμα Τὴν 5ην μ.μ. ὁ σὲρ Νέβιλ Χένταρσον, πρεσβευτὴς τῆς Ἀγγλίας ἐν Βερολίνῳ καὶ ὁ σὲρ Οὐίλσων, τῆς ἀκολουθίας τοῦ Ἄγγλου πρωθυπουργοῦ, μετέβησαν εἰς Γκόντεσμπεργκ καὶ συνωμίλησαν διὰ μακρῶν μὲ τὸν φὸν Ρίμπεντροπ, μεθ' ὃ ὁ σὲρ Οὐίλσων ἀνεκοίνωσεν ὅτι ὁ κ. Τσάμπερλαιν θὰ συναντηθῇ ἐντὸς τῆς νυκτὸς μὲ τὸν Χίτλερ διὰ νὰ τὸν ἀποχαιρετίσῃ, προκειμένου σήμερον ν' ἀναχωρήσῃ εἰς Λονδῖνον. Πράγματι, τὴν 11.10 νυκτερινὴν (ἑλληνικὴ ὥρα) ὁ κ. Τσάμπερλαιν μετέβη πρὸς συνάντησιν τοῦ Χίτλερ, μετὰ τοῦ ὁποίου παρέμεινε συνομιλῶν καὶ πέραν τῆς 1.40' πρωϊνῆς. Ὡς αἰτία τοῦ ναυαγίου τῶν συνομιλιῶν φέρεται τὸ γεγονὸς ὅτι ὁ Χίτλερ ἠρνήθη νὰ παράσχῃ τὰς ζητηθείσας ἐγγυήσεις ὅτι ὁ γερμανικὸς στρατὸς δὲν θὰ εἰσβάλῃ εἰς τὰς σουδητικὰς περιφερείας ἀμέσως καὶ πρὸ τοῦ καθορισμοῦ τῶν νέων συνόρων ὑπὸ Διεθνοῦς Ἐπιτροπῆς. Τὸ ναυάγιον τῶν διαπραγματεύσεων τοῦ Γκόντεσμπεργκ, προεκάλεσε τὴν λήψιν ταχυτάτων στρατιωτικῶν μέτρων. Εἰς τὴν Τσεχοσλοβακίαν ἐκηρύχθη γενικὴ ἐπιστράτευσις. Ἡ Γαλλία διέταξε τὰ στρατεύματα τῆς νὰ τεθοῦν ἐν ἐπιφυλακῇ διὰ πᾶν ἐνδεχόμενον. Εἰς τὴν Ἀγγλίαν ἐλήφθησαν ἐπίσης ἀμυντικὰ μέτρα εἰς ὅλας τὰς μαχίμους μονάδας καὶ δὴ εἰς τὸν στόλον. Ἐν τῷ μεταξὺ εἰς τὴν γερμανοτσεχικὴν μεθόριον ἐσημειώθησαν ἔντονοι στρατιωτικαὶ κινήσεις ἐκατέρωθεν, εἰς δὲ τὰς σουδητικὰς περιφερείας ὁ τσεχοσλοβακικὸς στρατὸς ἀνακατέλαβε τὰς πόλεις, τὰς ὁποίας εἶχον καταλάβει οἱ Σουδῆται. Τηλεγράφημα τῆς τελευταίας στιγμῆς ἀναφέρει ὅτι ὁ κ. Τσάμπερλαιν ἀπέβλεπε νέας προτάσεις εἰς τὴν Πράγαν, ἀποτελούσας συμβιβασμὸν διὰ τοῦ ὁποίου ὁ γερμανικὸς στρατὸς θὰ εἰσέλθῃ εἰς τὰς σουδητικὰς περιφερείας ἐν ἀναμονῇ τοῦ ὁριστικοῦ καθορισμοῦ τῆς τύχης τῶν περιφερειῶν τούτων.

ΑΔΟΛΦΟΣ ΧΙΤΛΕΡ
φύρερ καὶ καγκελλάριος τῆς Γερμανίας

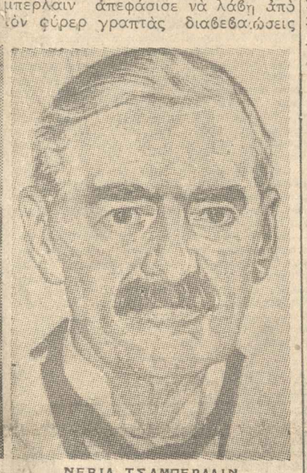

ΝΕΒΙΛ ΤΣΑΜΠΕΡΛΑΙΝ
πρωθυπουργὸς τῆς Μεγάλης Βρεταννίας

γερμανικῶν σχεδίων. Σχετικῶς μὲ τοῦτο εἶνε προφανὲς καὶ τὸ ζήτημα τῆς ἀσφαλείας τοῦ πληθυσμοῦ εἰς τὴν σουδητικὴν περιφέρειαν. Μετὰ τὰ συμβάντα ἐκεῖ, ἡ Γερμανικὴ κυβέρνησις δὲν θὰ ἦτο διατεθειμένη νὰ δεχθῇ ρύθμισιν ἡ ὁποία θὰ ἄφηνεν ἀπροστατεύτους τοὺς Γερμανοὺς Σουδήτας. Ἡ σκέψις αὕτη ἀφορᾷ πρὸ παντὸς τὰς περιφερείας ἀμιγοῦς γερμανικοῦ πληθυσμοῦ, ἢ ἐκείνας εἰς τὰς ὁποίας πλειοψηφεῖ τὸ γερμανικὸν στοιχεῖον».

Ἀφ' ἑτέρου ὁ σὲρ Οὐίλσων, προέβη τὴν νύκτα εἰς τὰς κάτωθι δηλώσεις πρὸς τὸν τύπον : «Ὡς γνωρίζετε, ὁ Σὲρ Νέβιλ Χέντερσον καὶ ἐγὼ ἐπιστρέφομεν αὐτὴν τὴν στιγμὴν ἀπὸ τὸ ξενοδοχεῖον «Ντρέεσεν», ὅπου εἴχομεν δύο συνομιλίας μὲ τὸν Γερμανὸν ὑπουργὸν τῶν Ἐξωτερικῶν φὸν Ρίμπεντροπ. Ἐπὶ τῇ βάσει τῶν συμφωνηθέντων ἦτο ὁ πρωθυπουργὸς θὰ μεταβῇ εἰς τὸ ξενοδοχεῖον Ντρέεσεν ἐντὸς τῆς νυκτὸς τῆς Παρασκευῆς διὰ νὰ συνομιλήσῃ μὲ τὸν Χίτλερ. Ἐπὶ πλέον σχεδιάζεται ἐπὶ τοῦ παρόντος ὅπως ὁ πρωθυπουργὸς ἐπιστρέψῃ εἰς τὸ Λονδῖνον τὸ Σάββατον ἀεροπορικῶς».

### Η ΑΠΑΝΤΗΣΙΣ ΤΟΥ ΧΙΤΛΕΡ

Ἡ ἀπάντησις τοῦ Χίτλερ πρὸς τὴν ἐπιστολὴν τοῦ κ. Τσάμπερλαιν εἶχε διαβιβασθῇ προηγουμένως, περὶ τὴν 3.30' μ. μ. Τὴν ἐπιστολὴν μετέφερε πρὸς τὸν Ἄγγλον πρωθυπουργὸν ὁ κ. Σμὶτ ἔμπιστος διερμηνεὺς τοῦ φύρερ, ὅστις καὶ παρέμεινε παρὰ τῷ Ἄγγλῳ πρωθυπουργῷ κ. Τσάμπερλαιν ἐπὶ 1 1)2 ὥραν ἀναχωρήσας τὴν 5ην μ.μ. ἐκ Πέτερσμπεργκ καὶ κομίζων—ὡς λέγεται χωρὶς νὰ ἔχῃ ἐξακριβωθῇ—δευτέραν ἐπιστολὴν τοῦ κ. Τσάμπερλαιν πρὸς τὸν Χίτλερ. Τὴν 6ην μ. μ. ἐγένετο ἡ συνομιλία Χέντερσον—Ρίμπεντροπ.

Ὡς πρὸς τὴν ἀπάντησιν τοῦ φύρερ εἰς τὴν ἐπιστολὴν τοῦ κ. Τσάμπερλαιν ἐν Γκόντεσμπεργκ ἀντιποκριτὴς τοῦ Χαβᾶς τηλεγραφεῖ ὅτι δὲν δύναται νὰ βεβαιωθῇ ὅτι ἡ ἀπάντησις τοῦ κ. Χίτλερ θὰ ἱκανοποίηση τοὺς Ἄγγλους. Ἐκ μέρους τελευταίων παρατηρεῖται μεγάλη ἐπιφυλακτικότης. Ἀπὸ τὴς ἑσπέρας τῆς χθὲς ἡ ἀγγλικὴ ἀντιπροσωπεία μὲ τὸν Γερμανὸν ὑπουργὸν τῶν Ἐξωτερικῶν φὸν Ρίμπεντροπ. Ἐπὶ τῇ βάσει τῶν συμφωνηθέντων ἦτο ὁ πρωθυπουργὸς θὰ μεταβῇ εἰς τὸ ξενοδοχεῖον Ντρέεσεν ἐντὸς τῆς νυκτὸς τῆς Παρασκευῆς διὰ νὰ συνομιλήσῃ μὲ τὸν Χίτλερ. Ἐπὶ πλέον σχεδιάζεται ἐπὶ τοῦ παρόντος ὅπως ὁ πρωθυπουργὸς ἐπιστρέψῃ εἰς τὸ Λονδῖνον τὸ Σάββατον ἀεροπορικῶς».

### Η ΑΠΑΝΤΗΣΙΣ ΤΟΥ ΧΙΤΛΕΡ

Ἡ ἀπάντησις τοῦ Χίτλερ πρὸς τὴν ἐπιστολὴν τοῦ κ. Τσάμπερλαιν εἶχε διαβιβασθῇ προηγουμένως, περὶ τὴν 3.30' μ. μ. Τὴν ἐπιστολὴν μετέφερε πρὸς τὸν Ἄγγλον πρωθυπουργὸν ὁ κ. Σμὶτ ἔμπιστος διερμηνεὺς τοῦ φύρερ, ὅστις καὶ παρέμεινε παρὰ τῷ Ἄγγλῳ πρωθυπουργῷ κ. Τσάμπερλαιν ἐπὶ 1 1)2 ὥραν ἀναχωρήσας τὴν 5ην μ.μ. ἐκ Πέτερσμπεργκ καὶ κομίζων—ὡς λέγεται χωρὶς νὰ ἔχῃ ἐξακριβωθῇ—δευτέραν ἐπιστολὴν τοῦ κ. Τσάμπερλαιν πρὸς τὸν Χίτλερ. Τὴν 6ην μ. μ. ἐγένετο ἡ συνομιλία Χέντερσον—Ρίμπεντροπ.

Ὡς πρὸς τὴν ἀπάντησιν τοῦ φύρερ εἰς τὴν ἐπιστολὴν τοῦ κ. Τσάμπερλαιν ἐν Γκόντεσμπεργκ ἀντιποκριτὴς τοῦ Χαβᾶς τηλεγραφεῖ ὅτι δὲν δύναται νὰ βεβαιωθῇ ὅτι ἡ ἀπάντησις τοῦ κ. Χίτλερ θὰ ἱκανοποίηση τοὺς Ἄγγλους. Ἐκ μέρους τελευταίων παρατηρεῖται μεγάλη ἐπιφυλακτικότης. Ἀπὸ τὴς ἑσπέρας τῆς χθὲς ἡ ἀγγλικὴ ἀντιπροσωπεία δὲν ἀπεμακρύνθη τοῦ ξενοδοχείου της καὶ παραμένει εἰς συνεχῆ τηλεφωνικὴν ἐπαφὴν μὲ τὸ Λονδῖνον. Φαίνεται ὅτι ὁ κ. Τσάμπερλαιν ἀπεφάσισε νὰ λάβῃ ἀπὸ τὸν φύρερ γραπτὰς διαβεβαιώσεις

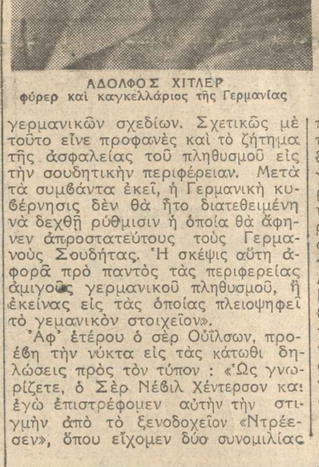

ΡΙΤΖ ΣΜΙΓΚΛΥ
στρατηγὸς, ἀνώτατος ἀρχηγὸς τῶν πολεμικῶν δυνάμεων τῆς Πολωνίας

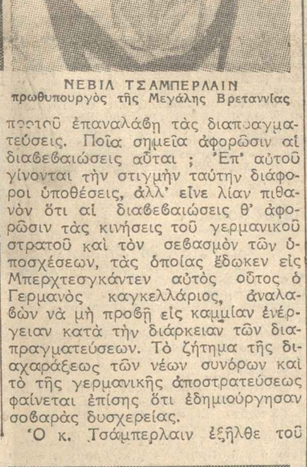

ΕΔΟΥΑΡΔΟΣ ΜΠΕΝΕΣ
πρόεδρος τῆς δημοκρατίας τῆς Τσεχοσλοβακίας

ξενοδοχείου «Πέτερσμπεργκ» τὴν 22.15 τῆς νυκτὸς μεταβαίνων πρὸς συνάντησιν τοῦ καγκελλαρίου Χίτλερ εἰς τὸ ξενοδοχεῖον «Ντρέεσεν». Καθ' ὁδὸν καὶ παρὰ τὸ προκεχωρηκὸς τῆς ὥρας, τὸ συγκεντρωμένον πλῆθος εἰς τὴν ἀποβάθραν ὁπου πλευρίζει τὸ ποταμόπλοιον ἐχαιρέτα διὰ ζητωκραυγῶν τὸν Ἄγγλον πρωθυπουργόν.

Ὁ κ. Τσάμπερλαιν ἔφθασεν εἰς

## Θεάματα

Τὸ ΓΕΓΟΝΟΣ ὁτι Η ΑΘΗΝΑ ΜΑΣ

τὸ καινούργιο εὐθυμογραφικὸ περιοδικὸ ΕΠΟΥΛΗΘΗΚΕ ΣΕ 90.000 ΦΥΛΛΑ ΔΙΚΑΙΟΛΟΓΕΙΤΑΙ ΑΠΟ ΤΟ ΚΑΤΩΤΕΡΟ ΑΠΟΣΠΑΣΜΑ ΤΗΣ ΚΟΣΜΟΓΟΝΙΑΣ

Ἀνακοινώσεις - Ἐπιστολαὶ

ΑΛΙΚΗ (Παγκρ.). «Ἡ ἀγάπη τῆς ἀδερφῆς». ΑΡΓΥΡΟΠΟΥΛΟΥ. «Ἔρως εἰς τὸ τετράγωνον».

ΚΕΝΤΡΙΚΟΝ (Μακεδ.). «Η Ἀθήνα τοῦ 1938».

ΚΟΤΟΠΟΥΛΗ. «Καλὸς δρόμος».

ΛΑΪΚΟΝ (Παγκρ.). «Ὁ ἀγαπητικὸς τῆς θείας».

ΑΡΓΥΡΟΥΠΟΛΙΣ. (Ἀμπελόκ. - Κυψέλη). «Μαργαριτάνα».

ΣΑΚΑΡΙΤΣΗ (Μπαλάσης - Κυριακὸς). «Σὺν Ἀθηνᾷ μὲ τὰς σπάνιες».

ΘΑΛΕΙΑ. Κακὸς Μέντορ καὶ Λαμπρούλ.

ΑΛΚΑΖΑΡ. (Ὑπερ. Ἀθηνῶν). «Πλάτανος Μολλάς» (Λιεμ. Ἀλεξάνδρας). "Ο καραγκιοζοπαίκτης Μόλλας.

Κινηματογράφοι

ΡΕΞ. «Ὅλα γιὰ τὸ παιδί της».

ΣΙΝΕΑΚ. Ἐπίκαιρα κλπ. ἀπὸ 10 π.μ.

ΑΘΗΝΑ. «Τορπιλοῦμαι στὸ Λιμάνι».

ΑΙΓΑΙΟ. «Λιὶ Νταμπίς».

ΑΝΤΙΠΝΟΗ. «Διαπράττουσι ἐγκλήματα».

ΑΤΤΙΚΟΝ. «Ἕνα σκάνδαλο στὴ κοῦρσες».

ΒΙΚΤΩΡΙΑ. «Ἡ ἀπαγωγὴ τοῦ ἀβροῦ».

ΒΕΡΝΤΕΝ.

ΒΟΣ. «Ἀστεῖος Μαρίτο».

ΓΚΛΟΡΙΑ. «Ἐπὶ φτερῶ τῆς δόξης».

ΕΛΜΠΕΣΣ. «Ὑπὲρ Ἀλάσκας».

ΕΝΤΕΝ. «Ἐπαναστασὶς στὸ Πακίνο».

ΕΡΜΗΣ. «Ἐκκλησία χωρὶς στέγη».

ΕΣΠΕΡΟΣ. «Ἡ χώρα τῆς σιωπῆς».

ΘΗΣΕΙΟΝ. «Τὰ δύο χαμόγελα».

ΘΗΣΕΙΟΝ. «Δικτὺον ἐγκλήματος τῆς γροφιᾶς Μαρσέλ».

ΚΥΘΕΑΗ. «Δύο μάγκες».

ΚΥΠΕΛΛΗ. «Ἐβδομὰντα τοὺς ἑπτὰ ἁπαλοὺς».

ΛΑΟΥ. «Τὸ σκάνδαλο μιᾶς νύχτας».

ΛΙΝΤΟ. «Ἀπαπαλαύσεως ἀγωνίας».

ΜΑΖΕ. «Ὀργανοπαίκτρια τῶν Παρισίων».

ΜΕΤΡΟΠΟΛ. «Ἐμπόριον».

ΜΑΝΑ. «Ἡ κυρία μὲ τὰς καμελίας».

ΠΕΛΛΑΣ. «Ἔρως στὸ χιόνι ἔρωτος».

ΠΕΡΛΑ. «Ἡ χαρὰ ἑρωτος».

ΠΕΡΟΤΗΣ. «Ἀδελφοὶ ἐναντίον ἀδελφῶν».

ΠΡΟΤΕΥΣ. «Τὸ βρῶμα τοῦ Μάγκαλεγκο».

ΡΟΞΥ-ΠΑΡΚ. «Ἔζησε ἀλλοτε νὰ ζήσῃ».

ΡΟΥΞ. «Ἀλέξανδρ Κορσουζένκο».

ΣΑΒΟΥΑ. «Ἡ πόλις τῶν πειρατῶν».

ΣΑΝΤΑ-ΜΑΡΙΑ. «Πατριώτισσα».

ΣΙΝΕ ΠΑΡΚ. «Ἐμὶλ Ζολά».

ΣΤΑΔΙΟΝ. «Ἀρσὲν μετ' ἐμποδίων».

ΤΑΛΙΑ. «Ἡ ἀπαγωγὴ τοῦ Λιντμπεργκ».

ΤΙΤΑΝΙΑ. «Ἡ γυναῖκα τῆς καλύβας».

Θέατρα καὶ Προσεχῶν

ΑΘΗΝΑΙΣ. (Ὁδὸς Ἀκαδημίας). «Ἐν τρελλοκομείῳ».

ΑΡΤΙΣ. «Ἀγάπη γυναῖκα, ἔνας θρόνος, ἕνα ἀεροπλάνο».

ΒΑΡΙΕΤΕ. «Ἡ γυναῖκα, ἕνας θρόνος, ἕνα ἀεροπλάνο».

ΒΟΥΛΗ. (Ὁδὸς Ἀκαδημίας). «Ἀντώνιος Ἀντέρσων, ὁ ἀπίστευτος».

ΑΠΟΛΛΩΝ (Ὁδὸς Σταδίου). «Ἡ ἀπαγωγὴ τοῦ Λιντμπεργκ».

ΓΑΡΔΕΝΙΑ (Ζωγρ.). «Ἐμὶλ Ζολά».

ΓΑΡΕΝΙ (Ὁδὸς Βασ. Σοφίας). «Ἐμὶλ Ζολά».

ΘΥΕΛ (Π. Φ.). «Ὁ φόβος».

ΣΤΑΔΙΟΝ (Ὁδὸς Σταδίου). «Τὸ ἀγριολούλουδο».

ΔΙΑΝΑ (Π. Φαλ.). «Ἕνα τσίρκο σὲ στέλεχος».

ΤΙΤΑΝΙΑ (Κολλ.). «Δύο μικρὲς ἀδερφές».

ΠΑΛΛΑΣ (Ἀμπελόκ. - Κυψέλη). «Ἡ Πατρὶς μου».

ΠΑΡΑΔΕΙΣΟΣ (Π. Φαλ.). «Μόνο γιὰ σένα».

ΠΟΜΠΗΙΑ (Ἀμπελόκ. - Κυψέλη). «Ἐλεύθερα Μελοδράματα».

ΜΟΝ ΣΙΝΕ (Βύρ.). «Νυχτερίδα καὶ σκύλος».

ΜΥΡΙΑΝ (Ν. Ἴων.). «Μὲς στὴν Κόλαση».

ΟΛΥΜΠΙΑ (Ἀμπελόκ. - Κυψέλη). «Ἡ ἀγάπη τοῦ ἀνθίλιου».

ΣΤΑΔΙΟΝ (Ἀμπελ. - Κυψέλη). «Ἡ ἀγάπη τοῦ ἀνθίλιου».

ΑΣΤΡΙΑ (Ν. Σμ.). «Ἐδῶ εἶ» Ἀηδὼν, ΤΙΤΑΝΙΑ (Χαλ.). «Ζίγκελα».

Ἐκδότης τοῦ Τυπογραφεῖου Ἐμμανουὴλ Γ. Κασιμάτης

Μεθώνης — Μοσχονησίων 19

## ΕΚΟΥΣΙΟΣ ΠΛΕΙΣΤΗΡΙΑΣΜΟΣ ΑΚΙΝΗΤΩΝ

ΔΗΛΟΠΟΙΗΣΙΣ

Καθίσταται γνωστὸν ὅτι ἐκτίθενται εἰς ἀνοίκιον πλειστηριασμὸν τὰ κάτωθι κτήματα τοῦ συμβολαιογράφου Ἀθηνῶν Π. Κυπαρίσση (Πλατεῖα Ἀγίων Θεοδώρων 7) καὶ ἐν τῇ ἕδρᾳ τῆς ὁδοῦ Σανταρόζα αἰθούσῃ τοῦ Πρωτοδικείου Ἀθηνῶν τὴν 7ην Ὀκτωβρίου 1938 ἡμέραν Κυριακὴν καὶ ὥραν 10-12 ὑπὸ τῶν ἐκτελεστῶν τῆς διαθήκης τοῦ Νικολάου Γ. Σταματοπούλου τὰ ἑξῆς ἀκίνητα τῆς κληρονομίας τοῦ:

1) Ἓν ἀκίνητον ἐπὶ τῆς ὁδοῦ Ἐρμοῦ 84 (σ. β, γ, δ), ἑκτάσεως τῆς ἐκ τῶν ὑστέρων 19,50 μὲ πρόσωπον ἐπὶ τῆς ὁδοῦ μέτρων 22,20, μετὰ τῶν κατασκευῶν καὶ κατοικιῶν αὐτοῦ ἀποτελούσης ὄροφον ἀραχνῶν 3.000.000.

2) Οἰκόπεδον ἐν Καλλιθέᾳ ἐπὶ τῆς ὁδοῦ Κ. Μαντζαγριώτου, ἑκτὸς τῆς πλατείας, ἐκτάσεως τετ. τετραγ. 653, ἀνεκτιμήθη πρὸς ὀρφ. δρχ. 200 καθ' ἑκάστην.

Λεπτομερεῖς πληροφορίαι περὶ τῶν ἀκινήτων, περιγραφῆς ὅρων καὶ ἐκποιήσεως καὶ κατακυρώσεως τῶν τίτλων ἰδιοκτησίας, ἐπιπλέον ἐξόδων κλπ. παρὰ τῷ ἄνω συμβολαιογράφῳ καὶ τῷ δικηγόρῳ Ἀγ. Ἀνδρ. Ἀγγελοπούλῳ, ὁδὸς Χαρ. Τρικούπη 14.

ΕΙΣ ΤΗΝ ΑΘΗΝΑ ΜΑΣ

100 % ΕΥΘΥΜΟ ΠΕΡΙΟΔΙΚΟ ὑπεγράξονται οἱ κορυφαῖοι Ἕλληνες εὐθυμογράφοι καὶ οἱ καλύτεροι γελοιογράφοι.

ΧΑΡΤΙΑ ΜΙΜΗΚΟΠΟΥΛΟΥ ΚΕΝΤΡΙΚΟΝ ΑΡΙΘΜΟΣ 24 ΤΗΛ. 9013134-8

ΧΑΡΤΙΑ ΜΙΜΗΚΟΠΟΥΛΟΥ ΠΑΝΤΕΙΟΝ «ΠΡΟΟΔΟΣ» ΤΗΛ. 50-476

ΧΑΡΤΙΑ ΜΙΜΗΚΟΠΟΥΛΟΥ ΣΤΑΔΙΟΥ ΑΡΙΘΜΟΣ 2 ΤΗΛ. 25-744

ΧΑΡΤΙΑ ΜΙΜΗΚΟΠΟΥΛΟΥ ΣΤΑΔΙΟΥ ΑΡΙΘΜΟΣ 41 ΤΗΛ. 30-478

ΧΑΡΤΙΑ ΜΙΜΗΚΟΠΟΥΛΟΥ ΥΠΟΣΤΗΡΙΞΙΣ ΣΤΑΔΙΟΥ ΤΗΛΕΦ. 30-671

ΧΑΡΤΙΑ ΜΙΜΗΚΟΠΟΥΛΟΥ ΠΕΡΙΠΤΕΡΟΝ ΑΡΙΘΜΟΣ 1 ΤΗΛ. 40-671

## Ι. Γ. ΛΟΥΪΖΙΔΗΣ

Χειρουργὸς Ὀδοντιατρὸς

Διακομπτρισμὸς τῶν ὀδόντων Σχολὴς τῶν Παρισίων Δ.Ε.Π. 29 Λεωφόρος 25, ἔναντι σχόλου Ἀμερικῆς Ἀκαδημίας

Ἀσχετ. 8—1 π.μ. καὶ 3—7 μ. μ. Τηλέφωνον 24-568

## Ἀπὸ Πρωΐας εἰς Πρωΐαν

ΕΝΤΥΠΩΣΙΑΣ. - 31 - ΑΙΜΑ ΠΑΝΩ ΣΤΟ ΧΙΟΝΙ

### Δίστιχα

Ἔτσι ὅπως κάθει μὲς στὴν φωτιὰ
τὸ Λησιλλάρο σου μοιάζει.
Ἔτσι ἡ καρδιὰ μοῦ κάτσιανε
καὶ σιγομουρμούριζε...

Καλὴ μου, βλὰ σου καλά
καὶ σὰ χάρις σου μεγαλεῖ...
Ἀπλόνομαι σου μ' ἔβγαλες
μὲς στὴν μαλλιὰν τῆς σκάλας...

Χίλια σου ἐναὶ μοῦ χάρισες,
καὶ σ' ἕνα μοῦτες ἐδίψιασ...
Μυρίτσα μου, δὲν ἄρτιασ
στὸ χέρι μήλο ὁπόχει!...

Δαγκώνει τὸ, μαλάζει το
καὶ τὸ μορχοβολιέται,
κι' ὁπόχει νειὸ στὴ ἀγκαλιά
νὰ μὴν ἀναρπιέται!...

Σὰν στὸ πυξίδι, τὸν καπνὸ
ἐνῶ τὸ σου ἀγγελιάω...
Τὰ λαχταρῶ σὰν τὸ παιδὶ
μὰ τρέμω ἀπὸ τ' ἀγκάλιασ!...

Μικρὴ μου, φρόδια νὰ τὰ πῶ,
γιὰ τρελλιώνω γιατέρι,
φωτιὰ σκορποῦ τὸ μάτια σου,
κι' ὁπου κι' ἂν πάω μὲ φτάνει...

Ἔρτα φορὲς σ' ἀρνήστηκα,
τὸ ἔφτα ξεκινῶ...
Ἀπὸ τὸ ἄλλο τὸ ἀγκάλιασμα
καὶ πειὰ δὲν τὴν ὁρίζω...

Ἂν ἔταιος καὶ χωρὶς ἐσυνε,
ἔτσι μοῦ ἔρχεται νὰ πῶ,
φλιὰ ἔχω κι' ἄλλο, ἂν λείψωτεν,
γιὰ νὰ μὲ ξεπληρώσ'...

Στῆς ζωδιᾶρας σου σκόνταφα
τὸ δυλοσκαλοπάτο...
Λοιπόν, καλή μου, μιὰ στιγμή,
νὰ γείρω στὸ κρεββάτι...

Κι' ὅχι, κακὸ, μὴ βάλῃ ὁ νοῦς,
κι' ὅχι, κακὸ, ἡ καρδιὰ σου.
Νὰ σκώρω καὶ νὰ σπιρτιστῶ,
τὴ μοσκομυριὰ σου...

Τριανταφύλλο κι' ἄνε αὐ εἰπῶ,
καὶ πάλι ἔχεις ἀγκάθια.
"Ἄλλοι, σὲ καμαρώνουνε,
κι' ἐγὼ τάχω τὰ πάθια!...

Γ. ΑΝΝΙΝΟΣ

### Εἰς τὴν ρουμανικὴν πρεσβεῖαν

Τὸ πρεσβεῖον τῆς Ρουμανίας κ. Ἐδουάρδ Ἀδαμάκης ἐπῆρε τὰς ἀδείας του καὶ ἀνέλαβε τὴν διεύθυνσιν τῆς πρεσβείας.

### Συναυλίαι

Λίζαν εἰς τὰς 6.30 μ.μ. ἐν Ἀθηναῖς συναυλία ὑπὸ τῶν Ἀθηναϊκῶν ἐκτάκτων συναυλιῶν πρὸς τιμὴν τῆς ἐπιστροφῆς τοῦ ἐκ τῆς Ἀμερικῆς ἐπιστρέφοντος μαέστρου κ. Φ. Οὐμπέρτο Γκιόρντανο. Εἰς τὴν συναυλίαν αὐτὴν θὰ μετάσχουν ἡ ὀργανοποιὸς κ. Ἀγγελικούλη καὶ ἡ κ. Ἀγγελικούλη ἡ ὁποία θὰ ἐκτελέσῃ ἐπὶ τοῦ πιάνου τὸ ἔργον τοῦ μαέστρου ἡ ὀργανοποιὸς κ. Ἀγγελικούλη καὶ ἡ κ. Ἀγγελικούλη ἡ ὁποία θὰ ἐκτελέσῃ ἐπὶ τοῦ πιάνου τὸ ἔργον τοῦ μαέστρου.

Σήμερον τὴν ἀπογευματινὴν ὥραν εἰς τὸ Ἀμφιθέατρον τοῦ Ἐθνικοῦ Ἀστεροσκοπείου θὰ γίνῃ συναυλία ὑπὸ τῆς Φιλαρμονικῆς Ὀρχήστρας τοῦ Ραδιοφωνικοῦ Σταθμοῦ Ἀθηνῶν. Ἡ Ὀρχήστρα θὰ ἐκτελέσῃ μουσικὰ ἔργα τοῦ Μπετόβεν, Μότσαρτ, Σοπέν, Ἐντβαρντ Γκρὶγκ καὶ Ἀντὸν Ντβόρζακ.

Ἐνώπιον τοῦ Συμβουλίου Ἐφετῶν κ. Σ. Γ. Γρηγοριάδου ἐδόθη τὸ βράδυ τῆς 20ῆς Δεκεμβρίου μετὰ τὴν ἐπιστροφὴν του ἐκ τῆς Ἀμερικῆς ἐκτάκτου συναυλίας πρὸς τιμὴν του ἡ ὁποία ἐδόθη εἰς τὸ Ἀμφιθέατρον τοῦ Ἀστεροσκοπείου. Εἰς τὴν συναυλίαν αὐτὴν ἔλαβον μέρος ἡ Φιλαρμονικὴ Ὀρχήστρα τοῦ Ραδιοφωνικοῦ Σταθμοῦ Ἀθηνῶν, ὁ Ἀρμενικὸς Χορὸς καὶ ἡ Ἑλληνικὴ Ὀπερέττα. Ἡ συναυλία ἄρχισε μὲ τὸν Ἐθνικὸν Ὕμνον καὶ ἐτελείωσε μὲ τὸν Ἐθνικὸν Ὕμνον. Ἀνάμεσα ἀπὸ τὰ δύο αὐτὰ ἐθνικὰ ἄσματα ἐπαρουσιάσθησαν ἀποσπάσματα ἀπὸ ὅλα τὰ εἴδη τῆς μουσικῆς, ἀπὸ τὴν ὀπερέττα μέχρι τὴν ὀπερατικὴν μουσικὴν καὶ ἀπὸ τὸν χορὸν μέχρι τὴν ἐκκλησιαστικὴν μουσικήν. Ἡ συναυλία ἐπέτυχε πλήρως καὶ ἐχειροκροτήθη ἐπανειλημμένως.

Ἡ ἀπόφασις τοῦ Ἀρείου Πάγου, ἡ ὁποία θὰ ἀνακοινωθῇ σήμερον, ἀναμένεται μὲ μεγάλον ἐνδιαφέρον, διότι ἐπρόκειτο νὰ ἐκδοθῇ ἀπόφασις ἐπὶ τῆς ἐνστάσεως τοῦ ἐκ τῶν ὑποψηφίων τοῦ Λαϊκοῦ Κόμματος κ. Ἀθ. Μεσούλα καὶ τοῦ κ. Ἀντ. Ἀντωνίου.

Ἡ ἀπόφασις αὐτὴ ἐθεωρεῖτο ὡς ἀπὸ μεγάλης σημασίας διὰ τὸ μέλλον τῶν ἐκλογῶν, διότι ἐὰν ἐγίνετο δεκτὴ ἡ ἔνστασις τοῦ κ. Μεσούλα, θὰ ἐγίνοντο νέαι ἐκλογαὶ εἰς τὰ ἑξῆς ἐκλογικὰ τμήματα: Ἀγίου Νικολάου Ἀκροπόλεως, Ἁγ. Ἀναργύρων, Ἁγ. Θεοδώρων, Ἁγ. Ἀπόστολοι, Ἁγ. Ἀσωμάτων, Ἁγ. Ἀναστασίου, Ἁγ. Ἀνδρέου, Ἁγ. Ἀθανασίου, Ἁγ. Ἀντωνίου, Ἁγ. Ἀνδρέου Ἀμπελοκήπων, Ἁγ. Ἀθανασίου, Ἁγ. Ἀντωνίου Ἀμπελ. καὶ Ἁγ. Ἀνδρέου Κυψέλης.

Ἡ ἀπόφασις ἐδόθη κατὰ τὴν συνεδρίαν τοῦ Ἀρείου Πάγου ὑπὸ τὴν προεδρίαν τοῦ κ. Ἀντ. Ἀντωνίου καὶ ἀπερρίφθη ἡ ἔνστασις τοῦ κ. Μεσούλα. Ἐπομένως δὲν θὰ γίνουν νέαι ἐκλογαὶ εἰς τὰ ἀνωτέρω ἐκλογικὰ τμήματα.

Ἡ ἀπόφασις ἐδόθη μὲ 6 ψήφους κατὰ 5 καὶ ἐπομένως ἐπεκυρώθη ἡ ἐκλογὴ τοῦ κ. Ἀντωνίου.

Ἡ ἀπόφασις ἐδόθη ἐπὶ τῆς ἐνστάσεως τοῦ κ. Μεσούλα, ἡ ὁποία ἐστηρίζετο εἰς τὸ ἄρθρον 30 τοῦ Ν. 2363 περὶ ἐκλογῶν, τὸ ὁποῖον ὁρίζει ὅτι ἐὰν ἡ διαφορὰ τῶν ψήφων μεταξὺ τῶν δύο ὑποψηφίων εἶναι μικροτέρα τῶν 10 ψήφων, ἐπιτρέπεται ἡ ἔνστασις.

Ἡ ἔνστασις ἐστηρίζετο εἰς τὸ ὅτι ἐν τῷ ἐκλογικῷ τμήματι Ἁγ. Ἀναργύρων ἐψήφισαν ἄτομα μὴ ἔχοντα δικαίωμα ψήφου, ἐνῶ ἐν τῷ ἐκλογικῷ τμήματι Ἁγ. Ἀνδρέου Κυψέλης ἐστερήθησαν τοῦ δικαιώματος τῆς ψήφου ἄτομα ἔχοντα τὸ δικαίωμα τοῦτο.

Ἡ ἀπόφασις τοῦ Ἀρείου Πάγου ἐθεωρήθη ὡς ἀπὸ μεγάλης σημασίας διὰ τὸ μέλλον τῶν ἐκλογῶν, διότι ἐὰν ἐγίνετο δεκτὴ ἡ ἔνστασις τοῦ κ. Μεσούλα, θὰ ἐγίνοντο νέαι ἐκλογαὶ εἰς τὰ ἑξῆς ἐκλογικὰ τμήματα: Ἀγίου Νικολάου Ἀκροπόλεως, Ἁγ. Ἀναργύρων, Ἁγ. Θεοδώρων, Ἁγ. Ἀπόστολοι, Ἁγ. Ἀσωμάτων, Ἁγ. Ἀναστασίου, Ἁγ. Ἀνδρέου

# ΟΙΚΟΝΟΜΙΚΗ ΖΩΗ

## ΤΟ ΧΡΗΜΑΤΙΣΤΗΡΙΟΝ ΑΘΗΝΩΝ

Δελτίον της 23ης Σεπτεμβρίου κλείσιμον μεσημβρίας

ΟΜΟΛΟΓΙΑΙ ΤΩΝ ΔΗΜΟΣΙΩΝ

| Εἰς χρυσὸν | Εἰς δραχμάς |
|---|---|
| 1881 ..... » 3300 | Ἐνοποίου, Π. 42.— |
| 1884 ..... » 3300 | Πορτ. Μαν. Α. 30.— |
| Μονοπωλ. ..... » 3300 | Πορτ. Μαν. Β. 30.— |
| Ρουμ. Π. 2600 | Σιδηρ. Λαμ. 30.— |
| Σιδηρ. Π. 2600 | Σιδ. Λαμ. Ἀνών. 30.— |
| Μουσουρ. Π. 2600 | Ἀετ. πολ. Α. 65.— |
| Ἀγγλ. Μαγ. Α. 84000 | Ἀετ. πολ. Β. 65.— |
| Ἑλλ. Ἐπ. Δ. 2650 | Ἑλλ. ἐπ. Π. 65.— |
| Ἀμόλης ... Π. 675 | Ἑλλ. ἐπ. Π. 354.— |
| 1910 ἐκατ. Π. 2650 | Ἀτταλ. Βορ. 762.— |
| 500 ἐκατ. Π. 3550 | Ἀετ. 6% » 756.— |
| Προσφ. 1924 Π. 4200 | Ἀναμορφ. 5% » 53.— |
| Ἀγγλ. 1924 Π. 23700 | Ἀετ. Ἀγγλ. » 513.— |
| Προσφ. 1928 Π. 4350 | Ἀγγλοελλην. |
| Ἀγγλ. 1931 Π. 4350 | Συστ. 6% » 4240 |
| Ἀγγλ. 6% €2.— | Συστ. 1928 Π. 19000 |
| | Ἀγγλ. 1928 Π. 4350 |
| | Ἀγγλ. 1931 Π. 4350 |
| | Ἀγγλ. 6% €2.— |

ΟΜΟΛΟΓΙΑΙ ΤΡΑΠΕΖΩΝ

| | |
|---|---|
| 1912 ΕΠΑΠ Π. 2150 | Λαχείοφορα |
| Ἐκκ. Ἀγρ. Π. 1500 | Ἐκκ. 1925 Π. 221.— |
| Ἐκκ. κοιν. Π. 160 | Ἀγρ. 1926 323.— |
| Ἐκκ. κοιν. Α. 1225 | Ἀγρ. 30 %.— |

ΜΕΤΟΧΑΙ

| Τράπεζαι | Σιδηροδρόμοι |
|---|---|
| Ἑλλάδος ... 7475 | Πειραιῶς ... 940 |
| Ἐμπορική Α. 7475 | Θεσσαλίας ... 940 |
| Ἐθνικὴ Α. 65000 | Ἐ.Σ.Π.Α.Π. ... 940 |
| Ἐμπορική Β. 7475 | |
| Ἐρ. Πειρ. ... 412 | |
| Ἠπειρωτικὴ ... 1245 | |
| Κτηματικὴ ... 1245 | Ναυτιλίαι |
| Ἀγροτικὴ ... 1245 | |
| Ἀνών. Πειρ. ... 1245 | Ἐθν. Ἀτμοπ. ... 14 |
| Ἀνών. Ἀγρ. ... 1245 | Διώρυξ ... Π. 220 |
| Ἀνών. Π. 960 | Μαρκόπ. Π. 1300 |
| Κίου ... Π. 960 | Μαρκόπ. Π. 1300 |

ΣΗΜ. Ἀγγραφαὶ νέων ἐταιρειῶν εἰς τὸ ἐπίσημον δελτίον τοῦ χρηματιστηρίου πολλαὶ, μὴ σημειωθεῖσαι. — Η τιμὴ τῶν μετοχῶν

ΣΥΝΑΛΛΑΓΜΑ

| | |
|---|---|
| Λονδίνου | 23ης Σεπτεμβρίου |
| Νέας Ὑόρκης | 23ης Σεπτεμβρίου |
| Παρισίων | 23ης Σεπτεμβρίου |
| Ἀμστερνταμ | 23ης Σεπτεμβρίου |
| Βερολίνου | 23ης Σεπτεμβρίου |
| Ζυρίχης | 23ης Σεπτεμβρίου |
| Βρυξελλῶν | 23ης Σεπτεμβρίου |
| Μιλάνου | 23ης Σεπτεμβρίου |
| Βελληγραδίου | 23ης Σεπτεμβρίου |
| Στοκχόλμης | 23ης Σεπτεμβρίου |
| Βαρσοβίας | 23ης Σεπτεμβρίου |
| Κοπεγχάγης | 23ης Σεπτεμβρίου |
| Κάϊρου | 23ης Σεπτεμβρίου |

ΜΕΤΟΧΑΙ

| Βάμβαξ | Ἔσοδος |
|---|---|
| Λαδὶ ... » 105 | Ἀπρ. Προϊόντων |
| Ἀτταλ. Π. 422 | Ἀτταλικὴ Π. 220 |
| Βέρμιον ... Α. 400 | Κίλκις ... Α. 360 |
| Βέρμιον ... Β. 1700 | Ἑλλην. Π. 900 |
| Ἐρ. Ἀτταλ. Π. 700 | Π. Ἀθηνῶν Π. 700 |
| Ἐρμιονὶς ... 1530 | Ἐρμιονὶς ... 1530 |
| Ἐριουργία ... 329 | Τριπόλεως ... 3650 |
| Κορδέλλα ... Α. 463 | Χαλκὶς ... 1245 |
| Κ.Σ. Θεσσ. Π. 1900 | Χρωματουργ. 930 |
| Κ.Σ. Θεσσ. Π. 1900 | Κατσέρη. Δρόμοι |
| Πατρικὴ ... 1085 | Ἑλλοδὶ ... 23 |
| Πειραϊκὴ Π. 2125 | Ἐπιτ. Ἀξίας Π. 23 |
| Πειραϊκὴ Π. 2125 | Μηχ. Ἐπιχειρ. |
| Τσιμέντα ... 1085 | Βιομηχ. Ἀλκ. Π. 1150 |
| Τσιμέντα ... 1085 | Ἑστία ... Π. 180 |
| Τσιμέντα ... 1085 | Ἰονικὴ Ἀνών. 1245 |
| Μέταξα | Οἰνοποιητικαὶ |
| Ἀθηναϊκὴ ... 114 | Ἀθηναϊκὴ ... 1245 |
| Ἀθηναϊκὴ ... 1245 | Ἀττικὴ ... 1245 |
| Νιάουστα ... 1245 | Θεσσαλικὴ Α. 310 |
| Οἰκοδ. Ἐπιχειρ. | Θεσσαλικὴ Β. 310 |
| Ἀνών. Π. 450 | Οἰνοποιητικὴ ... 1245 |
| Ἀνών. Π. 450 | Οἰνοποιητικὴ ... 1245 |
| Ἔργα ... Π. 300 | Ὑπερωκεάνιος ... 389 |
| Ἔργα ... Π. 300 | Ὑπερωκεάνιος ... 389 |
| Κέκροψ ... 480 | Ἀλευροποιΐα |
| Ἕρμαι Οἰκ. Π. 220 | Ἀλευροποιΐα ... 220 |
| Τέκτων ... 90 | Ἐμπορίου |
| Οἰκοπ. Ὑλῶν | Ἀσσ. Ἀθηναίων ... 78 |
| Ἀνών. ... 344 | Ἐργ. Ἀσσ. Π. 300 |
| Ἀνών. ... 344 | Ἐργ. Ἀσσ. Π. 300 |
| Κύκλωψ ... Α. 82 | Προμήθεια Π. 345 |
| Κύκλωψ ... Β. 82 | Ξενοδοχεῖα |
| Κινημ. Δυσβῆ | Ξεν. Κοινοπ. Π. 129 |
| Ἀθηναϊκὴ ... 311 | Ξεν. Κοινοπ. Π. 129 |
| Ἀμπελῶνες Π. 825 | Μεταλλεῖων Π. 585 |
| Ἀμπελῶνες Π. 825 | Κατσηφόρου ... 1245 |
| Ἀνών. Κτημ. Α. 1245 | Διάφ. Βιομηχ. |
| Ἀνών. Κτημ. Β. 1245 | Ἀνών. Ἐπιχειρ. Π. 1245 |
| Ἀνών. Κτημ. Γ. 1245 | Ἀνών. Ἐπιχειρ. Π. 1245 |
| Ἀνών. Κτημ. Δ. 1245 | Ἀνών. Ἐπιχειρ. Π. 1245 |
| Ἀνών. Κτημ. Ε. 1245 | Ἀνών. Ἐπιχειρ. Π. 1245 |
| Ἀνών. Κτημ. Ζ. 1245 | Ἀνών. Ἐπιχειρ. Π. 1245 |
| Ἀνών. Κτημ. Η. 1245 | Ἀνών. Ἐπιχειρ. Π. 1245 |
| Ἀνών. Κτημ. Θ. 1245 | Ἀνών. Ἐπιχειρ. Π. 1245 |
| Ἀνών. Κτημ. Ι. 1245 | Ἀνών. Ἐπιχειρ. Π. 1245 |
| Ἀνών. Κτημ. Κ. 1245 | Ἀνών. Ἐπιχειρ. Π. 1245 |
| Ἀνών. Κτημ. Λ. 1245 | Ἀνών. Ἐπιχειρ. Π. 1245 |
| Ἀνών. Κτημ. Μ. 1245 | Ἀνών. Ἐπιχειρ. Π. 1245 |
| Ἀνών. Κτημ. Ν. 1245 | Ἀνών. Ἐπιχειρ. Π. 1245 |
| Ἀνών. Κτημ. Ξ. 1245 | Ἀνών. Ἐπιχειρ. Π. 1245 |
| Ἀνών. Κτημ. Ο. 1245 | Ἀνών. Ἐπιχειρ. Π. 1245 |
| Ἀνών. Κτημ. Π. 1245 | Ἀνών. Ἐπιχειρ. Π. 1245 |
| Ἀνών. Κτημ. Ρ. 1245 | Ἀνών. Ἐπιχειρ. Π. 1245 |
| Ἀνών. Κτημ. Σ. 1245 | Ἀνών. Ἐπιχειρ. Π. 1245 |
| Ἀνών. Κτημ. Τ. 1245 | Ἀνών. Ἐπιχειρ. Π. 1245 |
| Ἀνών. Κτημ. Υ. 1245 | Ἀνών. Ἐπιχειρ. Π. 1245 |
| Ἀνών. Κτημ. Φ. 1245 | Ἀνών. Ἐπιχειρ. Π. 1245 |
| Ἀνών. Κτημ. Χ. 1245 | Ἀνών. Ἐπιχειρ. Π. 1245 |
| Ἀνών. Κτημ. Ψ. 1245 | Ἀνών. Ἐπιχειρ. Π. 1245 |
| Ἀνών. Κτημ. Ω. 1245 | Ἀνών. Ἐπιχειρ. Π. 1245 |

## ΤΑ ΞΕΝΑ ΧΡΗΜΑΤΙΣΤΗΡΙΑ

ΛΟΝΔΙΝΟΝ

Ἡ ἀγορὰ ἦτο ἀσυνήθως μέτρια τοῦ κλεισίματος. Ὁ ἀριθμὸς τῶν πράξεων ἐφθάνε εἰς τὰ ὀλίγα.

| | 1939 | 1919 |
|---|---|---|
| Funding ..... | 109.12 | 110 |
| Consols 2½ ..... | 72 | 72 |
| Consolid 4 ½ ..... | 106.12 | 106.12 |
| Cons ..... | 35.6 | 35.6 |
| Conversion 3½ ..... | 99. | 98.7/8 |
| War Loan ..... | 99.5/8 | 99.7/8 |
| Midlan ..... | 9.3/8 | 9.3/4 |
| Westminst ..... | 92.9 | 94. |
| Brit. ass. Tobacco ..... | 4.11/32 | 5.1/32 |
| Imper. Chemical ..... | 29.7/32 | 29.7/16 |
| ΕΛΛΗΝΙΚΟΙ ΤΙΤΛΟΙ ..... | 21/9 | 22/9 |
| 1881 «Α» ..... | 23 | 24 |
| Μονοπωλίων ..... | 23 | 24 |
| Λαχεῖον ..... | 23 | 23 |
| Σιδ. Πειρ. Λαμ. ..... | 23 | 23 |
| Ἀγροτ. Σίδηρ. ..... | 23 | 23 |
| Ἀμόλης ..... | 23 | 23 |
| 1910 ..... | 20 | 20 |
| 1914 ..... | 20 | 20 |
| Προσφυγικὸν ..... | 36 ½ | 36 ½ |
| Σταυρόπουλος ..... | 63 ½ | 63 ½ |
| Α' Παραγωγικὸν ..... | 63 ½ | 63 ½ |
| Β' Παραγωγικὸν ..... | 38 | 38 |

ΚΑΪΡΟΥ

| | | |
|---|---|---|
| Land Bank ..... | 1939 | 1939 |
| Ottoman ..... | | 3.23/32 |
| National Bank ..... | 32.7/16 | |
| Dette Unifiée ..... | 99.1/4 | 97.3/8 |
| Κρατικὸ δανεῖον ..... | 97 | |
| Κρατικὸ δανεῖον 1903 ..... | 306 ½ | 302 |
| Τράπεζα Αἰγύπτου ..... | 235. | |

## ΕΜΠΟΡΙΚΑ ΧΡΗΜΑΤΙΣΤΗΡΙΑ

ΒΑΜΒΑΣ Π. Ἀλεξανδρεύς. Ὑπεγράφη στὸ Λονδῖνο 23ης Σεπτεμβρίου. Ἀπὸ Δεκεμβρίου 7,80, Ἰανουαρίου 7,95, Μαρτίου 7,90.

ΒΑΜΒΑΣ Ε. Ἀλεξανδρεύς. Ὑπεγράφη στὸ Λονδῖνο 23ης Σεπτεμβρίου. Ἀπὸ Δεκεμβρίου 4.65—67, Μαρτίου 4.70, Ἰουλίου 4.74.

ΒΑΜΒΑΣ Γ. Ἀλεξανδρεύς. Ὑπεγράφη στὸ Λονδῖνο 23ης Σεπτεμβρίου. Ἀπὸ Δεκεμβρίου 4.65—67, Μαρτίου 4.70, Ἰουλίου 4.74.

ΖΑΧΑΡΑΤΟΣ Π. Ν. Ὑόρκη. Μάρτιος 1.07, Ἰούλιος 1.12.

ΖΑΧΑΡΑΤΟΣ Α. Ν. Ὑόρκη. Μάρτιος 1.07, Ἰούλιος 1.12.

Ἀνδρέου. Σπάρτη. Ὑπεγράφη στὸ Λονδῖνο 23ης Σεπτεμβρίου. Ἀπὸ Ἰανουαρίου 5.6 Ὀκτώβριος 5.7, Ἰανουαρίου 5.7 1/2, Μαρτίου 5.7 3/4, Ἰουλίου 5.8 Ὀκτώβριος 5.8 3/4, Μαΐου 5.8 3/4.

ΣΙΤΟΣ. Σπάρτη. Ὑπεγράφη στὸ Λονδῖνο 23ης Σεπτεμβρίου. Ἀπὸ Δεκεμβρίου 64, Μαΐου 65 1/8.

Βίνεντς. Ὑπεγράφη στὸ Λονδῖνο 23ης Σεπτεμβρίου. Ἀπὸ Δεκεμβρίου 52 5/8, Μαΐου 53 1/8, Ἰουλίου 53 3/4.

ΚΑΒΑΣΙΛΗΣ. Π. Ὑόρκη 4.48, Μάρτιος 4.50, Ἰούλιος 4.52.

ΧΑΛΚΟΣ. Λονδῖνον. Μαρτίου 41\17/16 Ἰουλίου 42\1/16.

ΒΑΜΒΑΣ. Ἀλεξανδρεύς. Ὑπεγράφη στὸ Λονδῖνο 23ης Σεπτεμβρίου. Ἀπὸ Δεκεμβρίου 7,80, Μαρτίου 7,90, Ἰουλίου 7,95.

ΒΑΜΒΑΣ. Ἀλεξανδρεύς. Ὑπεγράφη στὸ Λονδῖνο 23ης Σεπτεμβρίου. Ἀπὸ Δεκεμβρίου 4.65—67, Μαρτίου 4.70, Ἰουλίου 4.74.

ΖΑΧΑΡΑΤΟΣ. Π. Ὑόρκη. Μάρτιος 7.89—90, Ἀπρίλιος 7.93—94, Μάϊος 7.96, Μαΐος 7.90—91, Ἰούλιος 7.90—92.

ΖΑΧΑΡΑΤΟΣ. Α. Ὑόρκη. Μάρτιος 7.90—91, Ἀπρίλιος 7.93—94, Μάϊος 7.96, Μαΐος 7.90—91, Ἰούλιος 7.90—92.

Ἐπιτράπεται μόνο νὰ σᾶς εἴπω ὅτι δὲν ἐφοβήθη ποτὲ ὅτι ἔχετε συνείδησιν τῆς σοβαρότητος τῆς θέσεως εἰς τὴν ὁποίαν εὑρίσκεσθε. Ἐπιτρέψατέ μου νὰ σᾶς εἴπω ὅτι ἐκ τῶν ἀναφορῶν τὰς ὁποίας ἔλαβον ἀπὸ τὰς διαφόρους πηγὰς ἐκ τοῦ ἐσωτερικοῦ καὶ τοῦ ἐξωτερικοῦ, ἐσχημάτισα τὴν ἐντύπωσιν ὅτι ἡ ἐπιτυχία τῆς ἀποστολῆς σας ἐξαρτᾶται ἀπὸ τὴν ἀποφασιστικότητα μὲ τὴν ὁποίαν θὰ ἐνεργήσετε ἀμέσως μετὰ τὴν ἄφιξίν σας εἰς τὸ Βερολῖνον.

Ἡμετέρα ἀνακοίνωσις ἐξηγεῖ ὅτι ἡ κυβέρνησις Σίροβυ δὲν εἶναι στρατιωτικὴ κυβέρνησις αὐτὴ τὴν στιγμὴν ἀλλὰ ἔχει ἐν τῇ οὐσίᾳ στρατιωτικὸν χαρακτῆρα. Ἡ ὁπλισμένη δύναμις τῆς ἀστυνομίας ἀποτελεῖται ἀπὸ 30 χιλιάδας ἀνδρῶν ἐκ τῶν ὁποίων τὸ μεγαλύτερον μέρος ἔχει ὑποστῆ στρατιωτικὴν ἐκπαίδευσιν. Ἐπὶ πλέον ὑπάρχουν 20 περίπου χιλιάδες ἀνδρῶν τῶν Ἐσωτερικῶν Ὑπηρεσιῶν,

# 5η ΠΡΩΙΝΗ

## Η ΓΑΛΛΙΚΗ ΚΥΒΕΡΝΗΣΙΣ ΘΑ ΔΙΑΤΑΞΗ ΚΙΝΗΤΟΠΟΙΗΣΙΝ ΕΑΝ Ο ΓΕΡΜΑΝΙΚΟΣ ΣΤΡΑΤΟΣ ΕΙΣΒΑΛΗ ΕΙΣ ΤΗΝ ΒΟΗΜΙΑΝ

### Η ΧΘΕΣΙΝΗ ΚΙΝΗΣΙΣ ΕΝ ΠΑΡΙΣΙΟΙΣ

ΠΑΡΙΣΙΟΙ, 23. ('Ιδιαιτέρα ὑπηρεσία). — Ἐκ τοῦ ἀμέσου περιβάλλοντος τοῦ πρωθυπουργοῦ κ. Νταλαντιὲ ἐδηλώθη ἀπόψε ὅτι ἡ γαλλικὴ κυβέρνησις θὰ κηρύξῃ ἐπιστράτευσιν «εὐθὺς ὡς ριφθῇ ὁ πρῶτος πυροβολισμὸς εἰς τὰ γερμανοτσεχικὰ σύνορα». Ἡ δήλωσις αὕτη ἐγένετο ἀφοῦ ἠκούσθη ἡ ἐκπομπὴ τοῦ ραδιοφωνικοῦ σταθμοῦ τῆς Πράγας περὶ κηρύξεως γενικῆς ἐπιστρατεύσεως ἐν Τσεχοσλοβακίᾳ. Ἐκ τοῦ ἰδίου περιβάλλοντος ἐδηλώθη ὅτι τὸ διάταγμα τῆς γενικῆς ἐπιστρατεύσεως εὑρίσκεται ἐπὶ τοῦ γραφείου τοῦ κ. Νταλαντιὲ ἀπόψε, ἀναμένον τὴν ὑπογραφήν του ἀπὸ τὸ ὑπουργικὸν συμβούλιον καὶ τὸν κ. Λεμπρέν. Κατὰ συμπληρωματικὰς πληροφορίας, εἰς τὸ ἐθνικὸν τυπογραφεῖον ἐτυπώθησαν ἤδη χιλιάδες ἀντίτυπα τοῦ διατάγματος τῆς ἐπιστρατεύσεως διὰ νὰ τοιχοκολληθοῦν καθ' ὅλην τὴν χώραν ἐν δεδομένῃ στιγμῇ.

Ὁ κ. Μπονὲ ἐδέχθη τὸ ἀπόγευμα τὸν Ἄγγλον πρεσβευτὴν σὲρ Φίπς, ὅστις τὸν κατετόπισεν ἐπὶ τῶν συνομιλιῶν τοῦ Γκόντεσμπεργκ. Ἐκ τοῦ περιβάλλοντος τοῦ ὑπουργοῦ τῶν Ἐξωτερικῶν ἐδηλώθη ὅτι ὁ κ. Μπονὲ εἶνε «πολὺ ἀπαισιόδοξος». Ἐλπίδες τινὲς ὑφίστανται πάντως ἀκόμη, διότι ὁ σὲρ Φίπς ἀνεκοίνωσεν εἰς τὸν κ. Μπονὲ ὅτι ὁ κ. Τσάμπερλαιν θὰ ὑποβάλῃ νέον σχέδιον εἰς τὴν Πράγαν, μετὰ τὴν ἀναχώρησιν ἐκ Γκόντεσμπεργκ.

Τὸ φάσμα τοῦ πολέμου πλανᾶται πάλιν εἰς τὴν Εὐρώπην ἀπὸ τοῦ ἀπογεύματος, ὁπότε ἡ διεθνὴς κρίσις εἰσῆλθεν εἰς νέαν ἐπικίνδυνον φάσιν. Θεωρεῖται ἤδη δεδομένον ὅτι ἡ Γαλλία θὰ πολεμήσῃ, ἐὰν ἡ Γερμανία ἐπέμβῃ εἰς τὴν Τσεχοσλοβακίαν. Εἰς τὰς παραμεθορίους φρουρὰς τῆς Γαλλίας διεβιβάσθησαν διαταγαὶ νὰ εἶνε ἕτοιμοι διὰ πᾶν ἐνδεχόμενον.

Τὸ ἀπόγευμα συνῆλθον εἰς κοινὴν σύσκεψιν αἱ ἀντιπροσωπεῖαι τῶν κομμάτων τῆς ἀριστερᾶς. Ἡ σύσκεψις διεκόπη διὰ νὰ καταστῇ δυνατὸν εἰς τὴν ἐπιτροπὴν τοῦ ριζοσπαστοσοσιαλιστικοῦ κόμματος νὰ μεταβῇ παρὰ τῷ πρωθυπουργῷ κ. Νταλαντιὲ κατόπιν τῆς ὑποδολῆς ὑπὸ τῶν κομμουνιστῶν καὶ σοσιαλιστῶν τῆς προτάσεως ἐπικρίσεως τῆς κυβερνητικῆς πολιτικῆς. Οἱ κομμουνισταὶ μάλιστα εἶχον παρουσιάσει δύο κείμενα προτάσεων σφοδροτάτου περιεχομένου. Ἀλλὰ κατόπιν ἐπεμβάσεως τοῦ σοσιαλιστοῦ κ. Ὡριόλ, ἀναγωρίσαντος τὴν ἀνάγκην τῆς συγκλήσεως τῆς Βουλῆς, ἀλλὰ ζητήσαντος ὅπως ἐπισκεφθοῦν τὸν πρωθυπουργὸν οἱ ἀρχηγοὶ ὅλων τῶν κοινοβουλευτικῶν ὁμάδων διὰ νὰ καταστοῦν ἐνήμεροι τῶν διεθνῶν διαπραγματεύσεων, οἱ κομμουνισταὶ ἀπέσυραν τὰς προτάσεις των καὶ ἐγένετο δεκτὴ ὑφ' ὅλων, μειοψηφούντων τῶν κομουνιστῶν, ἡ πρότασις τοῦ κ. Ὡριόλ.

Ὁ κ. Νταλαντιὲ ἐδέχθη τὴν ἀντιπροσωπείαν τοῦ ριζοσπαστοσοσιαλιστικοῦ κόμματος, τὴν ὁποίαν καὶ κατέστησεν ἐνήμερον τῶν τελευταίων εἰδήσεων περὶ τῆς πορείας τῶν διαπραγματεύσεων. Πολλὰ μέλη τῆς ἐπιτροπῆς ἠρώτησαν τί θὰ ἐγίνετο εἰς περίπτωσιν, καθ' ἣν αἱ διαπραγματεύσεις τοῦ Γκόντεσμπεργκ ἤθελον ἀναβληθῇ ἢ καὶ διακοπῇ.

Ὁ κ. Νταλαντιέ, ἀπαντῶν, ἀπεσαφήνισε τρεῖς περιπτώσεις: α΄) "Αν ἡ Γερμανία εἰσβάλῃ εἰς τὴν καθ' αὐτὸ Τσεχοσλοβακίαν, ἡ Γαλλία θὰ κινητοποιηθῇ ἵνα βοηθήσῃ τὴν Πράγαν, δυνάμει τῆς γαλλοτσεχικῆς συνθήκης· β΄) "Αν ἡ εἰσβολὴ γίνῃ μόνον εἰς τὰς σουδητικὰς περιφερείας τῆς Τσεχοσλοβακίας, αἱ ὁποῖαι ἤδη προσεφέρθησαν εἰς τὴν Γερμανίαν διὰ τῆς διπλωματικῆς ὁδοῦ, ὁ κ. Νταλαντιὲ θὰ συμβουλευθῇ τοὺς ὑπουργούς του καὶ τὴν ἀγγλικὴν κυβέρνησιν ἐπὶ τῶν ληπτέων μέτρων· γ΄) Ἡ Γαλλία δύναται νὰ ἐπιστρατευθῇ ἀμέσως, χωρὶς νὰ συγκαλέσῃ τὸ Κοινοβούλιον εἰς ἔκτακτον σύνοδον.

Κατὰ πληροφορίας παρεχομένας ἐκ τῶν διπλωματικῶν κύκλων, ὁ κ. Νταλαντιὲ ἐγνωστοποίησε τὴν στάσιν ταύτην τῆς Γαλλίας ἀπ' εὐθείας πρὸς τὴν Γερμανίαν, διὰ τοῦ ἐνταῦθα στρατιωτικοῦ ἀκολούθου τῆς γερμανικῆς πρεσβείας.

Ἔγκυρος προσωπικότης τοῦ Καὶ ντ' Ὀρσαὶ ἐδήλωσεν ἀπόψε, ὅτι αἱ συνομιλίαι τοῦ Γκόντεσμπεργκ ἀπέβησαν «λίαν δυσχερεῖς», βεβαιώσασα ὅτι «οὐδὲν ἐκερδήθη, ἀλλὰ καὶ οὐδὲν ἀπωλέσθη». Ἐξέφρασε συγχρόνως τὴν ἐλπίδα, ὅτι πιθανῶς ὁ κ. Τσάμπερλαιν νὰ κερδίσῃ τι τὴν τελευταίαν στιγμήν.

Πάντως ἡ Γαλλία ἀντιμετωπίζει τὴν περίπτωσιν δυσμενοῦς τροπῆς τῶν πραγμάτων, ἐνισχύουσα τὰς στρατιωτικάς της δυνάμεις. Ἐγνώσθη ὅτι ὁ κ. Νταλαντιὲ σκέπτεται νὰ ὑποδάλῃ ὁμαδικὴν παραίτησιν τῆς κυβερνήσεώς του μετὰ τὴν πάροδον τῆς κρίσεως.

Ἐν τῷ μεταξὺ εἰς τὰς δδοὺς τῶν Παρισίων συνεκροτήθησαν διαδηλώσεις ὑπὲρ τῆς Τσεχοσλοβακίας.

---

ΠΑΡΙΣΙΟΙ, 23. ('Αθην. Πρακτ.).— Τὸ πρακτορεῖον Χαβᾶς πληροφορεῖται ἐκ Μονάχου, ὅτι ζωηρὰ κίνησις στρατευμάτων παρατηρεῖται εἰς τὴν πόλιν. Πολλὰ φορτηγὰ αὐτοκίνητα μεταφέρουν στρατιώτας καὶ ἄλλα καύσιμον ὕλην καὶ τρόφιμα.

Πολλὰ σμήνη βομβαρδιστικῶν ἀεροπλάνων ἐθεάθησαν ὑπὲρ τὴν πόλιν περὶ τὴν 7ην ἑσπερινήν, μὲ κατεύθυνσιν πρὸς τὰ βορειοανατολικά. Εἰς ὅλας τὰς ὁρεινὰς περιοχὰς τῆς Βαυαρίας κυκλοφοροῦν μηχανοκίνητοι φάλαγγες.

### ΜΕΤΡΑ ΑΜΥΝΗΣ ΕΝ ΑΛΕΞΑΝΔΡΕΙΑ

ΛΟΝΔΙΝΟΝ, 23. ('Ιδιαιτέρα ὑπηρεσία). — Ἀγγέλλεται ἐξ Ἀλεξανδρείας ὅτι αἱ ἀρχαὶ διέταξαν τὴν ἐσπευσμένην τοποθέτησιν ἀντιαεροπορικῶν πυροβόλων κατὰ μῆκος τῆς παραλίας τῆς Ἀλεξανδρείας ἐπὶ μετώπου μήκους 30 χιλιομέτρων. Προσετέθησαν ὅτι εἰς τὸν λιμένα τῆς Ἀλεξανδρείας ἀγκυροβολοῦν 33 ἀγγλικὰ πολεμικά. Ἀφ' ἑτέρου διετάχθη ἡ δυνομὴ ἀντιασφυξιογόνων προσωπείδων εἰς τοὺς ἀστυνομικοὺς καὶ τοὺς λοιποὺς ἄνδρας, οἱ ὁποῖοι ἀπασχολοῦνται εἰς τὰς δημοσίας ὑπηρεσίας. Ἐκτακτα μέτρα ἀσφαλείας ἐλήφθησαν καὶ εἰς τὰ σύνορα τῆς Λιβύης. Συγκεκριμένως ἐδόθη διαταγὴ ὅπως οἱ ἄνδρες τοῦ αἰγυπτιακοῦ στρατοῦ, τῶν ὁποίων ἡ θητεία ἔληγε τὸν Νοέμβριον, παραμείνουν ὑπὸ τὰ ὅπλα ἐπ' ἀόριστον. Δύο ἑκατομμύρια ἀντιασφυξιογόνοι προσωπίδες παρηγγέλθησαν εἰς Ἀγγλίαν διὰ νὰ διανεμηθοῦν εἰς τὸν πληθυσμόν.

---

ΡΩΜΗ, 23. ('Αθην. Πρακτ.). — Τὸ πρακτορεῖον Στέφανι πληροφορεῖται ἐκ Καΐρου, ὅτι εἰς τοὺς ἐκεῖ ἁρμοδίους κύκλους βεβαιοῦται, ὅτι ἡ ἄφιξις εἴκοσι μονάδων τοῦ ἀγγλικοῦ στόλου εἰς τὸν λιμένα τῆς Ἀλεξανδρείας δὲν σχετίζεται μὲ τὴν διεθνῆ κατάστασιν, καθόσον ἡ ἐπίσκεψις αὕτη εἶχεν ἀποφασισθῇ πρὸς τῆς τσεχοσλοβακικῆς κρίσεως.

Ἄλλαι δέκα μονάδες τοῦ ἀγγλικοῦ στόλου ἀναμένονται κατὰ τὰς προσεχεῖς ἡμέρας.

Ἀφ' ἑτέρου τηλεγραφοῦν ἐκ Καΐρου, ὅτι τὸ 'Ανώτατον Συμβούλιον 'Εθνικῆς Ἀμύνης συνέρχεται αὔριον ὑπὸ τὴν προεδρίαν τοῦ πρωθυπουργοῦ Μωχαμὲτ Μαχμοὺτ πασᾶ.

Προβλέπεται, ὅτι δύο ἑκατομμύρια ἀντιασφυξιογόνων προσωπίδων, αἱ ὁποῖαι εἶχον παραγγελθῆ εἰς τὴν Μ. Βρεταννίαν, θὰ φθάσουν ἐντὸς τοῦ Ὀκτωβρίου καὶ θὰ διανεμηθοῦν ἀμέσως εἰς τὸν πληθυσμόν.

### ΔΗΛΩΣΕΙΣ ΤΟΥ κ. ΛΙΤΒΙΝΟΦ

ΓΕΝΕΥΗ, 23. ('Αθην. Πρακτ.).— Ἡ ΣΤ' 'Επιτροπὴ τῆς Κ.Τ.Ε. συνῆλθε σήμερον, κατὰ τὴν συζήτησιν δὲ περὶ τοῦ ἄρθρου 16, μετὰ διαφόρους ἄλλους ὁμιλητάς, ἔλαβε τὸν λόγον ὁ ἐπὶ τῶν 'Εξωτερικῶν ἐπίτροπος τῶν Σοβιὲτ κ. Λιτβίνωφ, ὁ ὁποῖος καθώρισε τὴν θέσιν τῆς Σοβιετικῆς Ρωσίας ἐναντι τῆς Τσεκοσλοβακίας. «Ἡ κυβέρνησις τῆς Πράγας, εἶπεν ὁ κ. Λιτβίνωφ, δὲν ἀνεκίνησε ζήτημα ρωσικῆς βοηθείας ἀνεξαρτήτως πρὸς τὴν γαλλικὴν βοήθειαν. Ἀφοῦ ἐδέχθη τὸ γερμανοαγγλογαλλικὸν τελεσίγραφον, ἡ κυβέρνησις τῆς Πράγας ἠρώτησε τὴν Σοβιετικὴν Ρωσίαν ἐὰν ἐθεώρει ἑαυτὴν ὑποχρεωμένην ἐκ τοῦ Συμφώνου, εἰς περίπτωσιν καθ' ἣν ἡ Γερμανία ἤθελε προβάλει νέας ἀξιώσεις ἢ αἱ ἀγγλογερμανικαὶ διαπραγματεύσεις ἀπετύγχανον.

# ΑΙ ΤΕΛΕΥΤΑΙΑΙ ΕΙΔΗΣΕΙΣ ΤΗΣ ΝΥΚΤΟΣ

## Η ΝΕΑ ΥΠΟ ΤΟΝ ΣΤΡΑΤΗΓΟΝ ΣΙΡΟΒΥ ΤΣΕΧΟΣΛΟΒΑΚΙΚΗ ΚΥΒΕΡΝΗΣΙΣ ΕΚΗΡΥΞΕ ΤΗΝ ΕΣΠΕΡΑΝ ΧΘΕΣ ΓΕΝΙΚΗΝ ΕΠΙΣΤΡΑΤΕΥΣΙΝ ΕΝ ΤΗ ΧΩΡΑ

## ΣΩΜΑΤΑ ΣΟΥΔΗΤΩΝ ΚΑΙ ΦΑΙΟΧΙΤΩΝΩΝ ΕΙΣΕΒΑΛΟΝ ΕΙΣ ΒΟΗΜΙΑΝ

### ΑΤΕΛΕΙΩΤΟΣ ΣΕΙΡΑ ΕΠΕΙΣΟΔΙΩΝ ΕΙΣ ΤΗΝ ΓΕΡΜΑΝΟΤΣΕΧΙΚΗΝ ΜΕΘΟΡΙΟΝ

ΛΟΝΔΙΝΟΝ, 23. ('Ιδιαιτέρα ὑπηρεσία). — Κατὰ τηλεγραφήματα ἐκ Πράγας, ἡ κατάστασις εἰς τὰς σουδητικὰς περιφερείας ἀπέβη κρισιμωτάτη λόγῳ τῆς ἐνεργείας τῶν Σουδητῶν «ἐλευθέρων σκοπευτῶν», οἱ ὁποῖοι ἤρχισαν δρῶντες εἰς τὰς παραμεθορίους σουδητικὰς περιφερείας. Κατόπιν τούτου, ἡ νέα ὑπὸ τὸν στρατηγὸν Σιρόβυ τσεχοσλοβακικὴ κυβέρνησις διέταξεν, ὡς ἀνηγγέλθη ὑπὸ τοῦ τσεχικοῦ ραδιοφωνικοῦ σταθμοῦ, γενικὴν κινητοποίησιν ἐν τῇ χώρᾳ.

Ἡ διαταγὴ καλεῖ ἀμέσως ὑπὸ τὰ ὅπλα ὅλους τοὺς ἀξιωματικοὺς καὶ τοὺς ἄνδρας μέχρις ἡλικίας τεσσαράκοντα ἐτῶν. Οἱ καλούμενοι θὰ καταταγοῦν ἐντὸς τῆς νυκτός, ὥστε τὴν αὐγὴν ἡ Τσεχοσλοβακία θὰ ἔχῃ κινητοποιηθῇ πλήρως.

Οὐδεμία ἐπεξήγησις διὰ τὸ ληφθὲν μέτρον ἐδόθη, πιστεύεται ὅμως ὅτι ἡ Τσεχοσλοβακία ἀντιμετωπίζει σήμερον μεγαλύτερον κίνδυνον εἰσβολῆς παρὰ τὴν 21ην Μαΐου, ὅτε ἔλαβε τὰ αὐτὰ μέτρα, ἀποφασισμένη ν' ἀμυνθῇ. Οἱ τσεχικοὶ κύκλοι λέγουν ὅτι πᾶσα γερμανικὴ εἰσβολή, παρὰ τὰς ἀγγλογαλλικὰς διαπραγματεύσεις μὲ τὸ Ράϊχ, λύει αὐτομάτως τὴν Πράγαν τῶν ὑποχρεώσεων, τὰς ὁποίας ἀνέλαβεν ὅπως συμμορφωθῇ μὲ τὰς ἀγγλογαλλικὰς συστάσεις περὶ παραχωρήσεως τῶν σουδητικῶν περιφερειῶν εἰς τὴν Γερμανίαν.

---

ΠΑΡΙΣΙΟΙ, 23. ('Αθην. Πρακτ.) — Τηλεγραφοῦν ἐκ Πράγας ὅτι ὁ ἐκεῖ ραδιοφωνικὸς σταθμὸς ἀνεκοίνωσε τὴν κήρυξιν γενικῆς ἐπιστρατεύσεως καὶ καλεῖ ὅλους τοὺς στρατευσίμους νὰ προσέλθουν ἐντὸς τοῦ βραχυτάτου χρονικοῦ διαστήματος εἰς τοὺς προκαθωρισμένους τόπους κατατάξεώς των. Πάντα τὰ μεταφορικὰ μέσα, ἵπποι, ἅμαξαι, αὐτοκίνητα, ἰδιωτικὰ ἀεροπλάνα ἐπιτάσσονται. Πᾶσα ἀεροπορικὴ μεταφορὰ ἰδιωτικὴ ἀπαγορεύεται. Αἱ στρατιωτικῆς φύσεως εἰδήσεις ὑποβάλλονται εἰς αὐστηρὰν λογοκρισίαν.

Ἡ ἀνωτέρω ραδιοφωνικὴ προκήρυξις καταλήγει μὲ τὴν ἀκόλουθον ἔκκλησιν:

— «Πολῖται, Ἡ ἀποφασιστικὴ στιγμὴ φθάνει. Ἡ ἐπιτυχία ἐξαρτᾶται ἀπὸ τὸν καθένα σας. Ὁ καθεὶς ἀς θέσῃ ὅλας τὰς δυνάμεις του εἰς τὴν ὑπηρεσίαν τῆς πατρίδος. Ἐστὲ ἀνδρεῖοι καὶ πιστοί. Ὁ ἀγών μας εἶνε ἀγὼν διὰ τὴν δικαιοσύνην καὶ τὴν ἐλευθερίαν. Ζήτω ἡ Τσεχοσλοβακία».

Τὰ ἐκ Πράγας καὶ Βερολίνου τηλεγραφήματα παρέχουν πλείστας λεπτομερείας ἐπὶ τῆς ἐξελίξεως τῆς καταστάσεως εἰς τὴν παραμεθόριον. Οὕτω κατ' εἰδήσεις ἐκ Πράγας ἐγνώσθη εἰς τοὺς ἐπισήμους τσεχικοὺς κύκλους ὅτι τὸ ἔδαφος τὸ κατοικούμενον ὑπὸ Γερμανῶν Σουδητῶν ὑπέστη εἰσβολὴν ἀπὸ τῆς 13ης ὥρας ὑπὸ ἐνόπλων Σουδητῶν θωρημένους ἀπὸ Γερμανοὺς τῆς φρουρᾶς τῶν Μελανοχιτώνων. Ἀντίστασις προεβλήθη εἰς τὴν εἰσβολὴν ταύτην καὶ, κατὰ τὰς ἐπισήμους πληροφορίας, κατελήφθησαν ποσαπάθειαι πρὸς ἀπώθησιν τῶν εἰσβολέων. Ὡς λέγεται οἱ Σουδῆται κατέλαβον ἤδη πόλεις τινὰς καὶ περιφερείας. Ἡ κατάστασις χαρακτηρίζεται ὡς σοβαρὰ εἰς τὴν μεθοριακὴν πόλιν Ἄς δυτικῶς τοῦ Ρούμπουργκ καὶ τοῦ Βάσζτοργρ πρὸς Φοῦρσαν, ὅπου ἡ προέλασις τῶν Σουδητῶν εἶνε ἡ μᾶλλον σημαντικωτέρα. Οἱ Σουδῆται, ὡς λέγεται, διαδίδουν ὅτι ὁ γερμανικὸς στρατὸς εἶνε ὀπισθέν των.

Συγχρόνως, ἐπίσημος τσεχοσλοβακικὴ ἀνακοίνωσις, ἀπαντῶσα εἰς γερμανικὰς πληροφορίας καθ' ἃς δῆθεν τσεχικὰ στρατιωτικὰ ἀποσπάσματα ἐπροβάλησαν ἄνευ προειδοποιήσεως εἰς Σέμπ, Φαλκενάου καὶ Ζασιμὸβ καὶ ἐφόνευσαν 16 Γερμανούς, τονίζει ὅτι αἱ γερμανικαὶ αὐταὶ πληροφορίαι εἶνε τελείως ψευδεῖς. Ἡ ἀνακοίνωσις βεβαιοῖ ὅτι οὔτε ἐφονεύθησαν, οὔτε ἐτραυματίσθησαν Γερμανοί. Ὁ τσεχοσλοβακικὸς στρατός, προσθέτει ἡ ἀνακοίνωσις, οὐδέποτε ἐχρησιμοποίησεν ὅπλα ἐναντίον ἡσύχων πολιτῶν, ὡς ἰσχυρίζονται αἱ γερμανικαὶ πληροφορίαι. Τὰ ὅπλα χρησιμοποιοῦνται μόνον πρὸς ἀποκατάστασιν τῆς τάξεως ὅταν ταραξίαι κατέλαβον ἑνὸς πλοῦς κτίρια ὡς λ. χ. συνέβη εἰς τὸ Ὄβεσν καὶ εἰς τὸ Κλαντρούμπυρ ὅπου Τσεχοσλοβάκος στρατιώτης ὑποστὰς ἐπίθεσιν, ἐφόνευσε τρεῖς ἐκ τῶν ἐπιτεθέντων. Ἡ ἀνακοίνωσις ἐν τέλει τονίζει, ὅτι ἡ τσεχοσλοβακικὴ κυβέρνησις εἶνε πάντοτε ὑπεύθυνος ἐκ τοῦ νόμου διὰ τὴν τήρησιν τῆς τάξεως εἰς τὰς περιφερείας τῶν Σουδητῶν καὶ εἶνε ἀποφασισμένη νὰ μὴ ἀνεχθῇ καμμίαν βίαν ἢ ἐνοπλον στάσιν.

Οἱ ἐν Λονδίνῳ ἐπίσημοι τσεχοσλοβακικοὶ κύκλοι θεβαιοῦν ὅτι τὸ 'Ελεύθερον Σῶμα τῶν Σουδητῶν ὠργάνωσεν ἐπεισόδια κατὰ μῆκος ἔνδειξις ὅτι συμμετέχει καὶ ὁ γερμανικὸς στρατός.

### ΑΛΛΕΠΑΛΛΗΛΑ ΕΠΕΙΣΟΔΙΑ

ΛΟΝΔΙΝΟΝ, 23. ('Αθ. Πρακτ.). —Ὁ ἐν Πράγᾳ ἀνταποκριτὴς τοῦ πρακτορείου Ρώϋτερ τηλεγραφεῖ, ὅτι εἶνε γεγονός, ὅτι εἰς πολλὰ σημεῖα τῆς μεθορίου ἐγένοντο ἐπιδρομαί. Κατὰ τὰς ἐπισήμους πληροφορίας, τὰ γεγονότα παρεστάθησαν ὅτι τὸ ὑπερβολικώτερον. Καθ' ἃ ἀναφέρει σχετικὴ ἀνακοίνωσις κυβερνητικῆς πηγῆς, εἰς τὴν σουδητικὴν περιφέρειαν Σλουκενάου ἐνόπλοι Σουδῆται εἰσῆλθον ἐντὸς τοῦ τσεχοσλοβακικοῦ ἐδάφους ἐκ τῆς γερμανικῆς μεθορίου εἰς βάθος ἀρκετῶν χιλιομέτρων. Εἰς Κάστεχούμπυ δέκα Τσέχοι τελωνοφύλακες συνελήφθησαν ὑπὸ Γερμανῶν. Εἰς τὸ τελωνεῖον τοῦ Λίμπνα οἱ Σουδῆται ἐφόνευσαν, ἀφοῦ ἠχμαλώτισαν, τὸν προϊστάμενον τῆς ἐκεῖ τελωνοφυλακῆς. Ἄλλοι τελωνειακοὶ ὑπάλληλοι ἐπίσης ἠχμαλωτίσθησαν ὑπὸ ἐνόπλων Σουδητῶν εἰς Γκόντεσκαμπ καὶ εἰς Βέϊπερτ. Εἰς τὴν Βατιδάρια ἐφονεύθησαν τέσσαρα ἄτομα καὶ ἑτραυματίσθησαν δώδεκα.

Κατὰ τηλεγραφήματα ἐκ Βερολίνου, ἡ σιδηροδρομικὴ συγκοινωνία μεταξὺ Ράϊχ ἔχει διακοπῆ κατόπιν ὅλάβης δέκα διαφόρων γραμμῶν, αἴτινες ἀνετινάχθησαν, ὡς γνωστόν, ὑπὸ τῶν Τσέχων. Αἱ γραμμαὶ αὗται, καθ' ἃ ἀναφέρεται εἰς τὸ ἐκδοθὲν ἐνταῦθα ἐπίσημον ἀνακοινωθέν, ἄγουν εἰς τὰς σουδητικὰς περιφερείας.

Τὸ πρακτορεῖον Στέφανι πληροφορεῖται ἐπίσης ἐκ Μονάχου ὅτι τὰ στρατιωτικὰ γυμνάσια ἐν Βαυαρίᾳ προσέλαβον σήμερον ρυθμὸν ταχύτερον τοῦ μέχρι τοῦδε. Συνεχίζονται ἀδιάκοποι μετακινήσεις στρατευμάτων πρὸς τὴν τσεχικὴν μεθόριον. Καὶ αὐτὴ ἡ πόλις τοῦ Μονάχου, εἰς τὴν ὁποίαν καθ' ὅλην τὴν διάρκειαν τῆς ἡμέρας συνήρχοντο ἀδιακόπως στρατεύματα, παρουσιάζει ἐξαιρετικὴν ὄψιν. Πλῆθη λαοῦ, συγκεντρωμένα εἰς τοὺς δρόμους, παρακολουθοῦν τὴν διέλευσιν τῶν στρατευμάτων, κατὰ τὸ πλεῖστον μηχανοκινήτων καὶ ὄντων ἐν πλήρει πολεμικῇ ἐξαρτύσει. Ἐπίσης μεταφοραὶ στρατευμάτων διεξήχθησαν μὲ ἰδιωτικὰ μεταφορικὰ μέσα, τῶν ὁποίων συντελεῖται ταχύτατα ἡ ἐπίταξις. Εἰς διάφορα σημεῖα τῆς πόλεως ἐτοποθετήθησαν ἀντιαεροπορικαὶ πυροβολαρχίαι. Εἰς τὰ ἀντιαεροπορικὰ καταφύγια ἐτοποθετήθησαν πινακίδες δεικνύουσαι τὴν θέσιν των, τὰς εἰσόδους των, εἰς τρόπον ὥστε νὰ παρασχεθῇ εἰς τὸν πληθυσμὸν ἡ δυνατότης τοῦ νὰ καταφύγῃ εἰς αὐτὰ εὐθὺς ὡς παραστῇ ἀνάγκη. Σμήνη γερμανικῶν ἀεροπλάνων ὑπερίπτανται ἀδιακόπως τῆς πόλεως.

### ΣΤΡΑΤΙΩΤΙΚΑ ΜΕΤΡΑ

Τὸ πρακτορεῖον Στέφανι πληροφορεῖται ἐκ Βερολίνου, ὅτι, κατ' ἀνακοίνωσιν τοῦ ἡμιεπισήμου γερμανικοῦ πρακτορείου, ὁ ἀρχηγὸς τοῦ τσεχοσλοβακικοῦ ἐπιτελείου στρατηγὸς Κρέκογκς διέταξεν ἀπὸ τῆς χθὲς τὰ τσεχοσλοβακικὰ στρατεύματα νὰ καταλάβουν τὰς διαφόρους πόλεις καὶ χωρία, εἰς τὰ ὁποῖα ἀπὸ τῆς πρωΐας τῆς χθὲς οἱ Σουδῆται εἶχον ὑψώσει τὴν σημαίαν τοῦ ἀγκυλωτοῦ σταυροῦ καὶ ὅπου προέβαινον εἰς ζωηρὰς ἐκδηλώσεις εἰς ἔνδειξιν χαρᾶς διὰ τὴν προσάρτησιν τῆς περιοχῆς εἰς τὸ Ράϊχ.

Μηχανοκίνητα τσεχοσλοβακικὰ ἀποσπάσματα ἤρχισαν πράγματι ἀπὸ τῆς ἑσπέρας τῆς χθὲς νὰ καταλαμβάνουν ἐκ νέου καὶ συστηματικῶς ὅλα τὰ σουδητικὰ κέντρα τῆς μεθορίου, εἰς τὰ ὁποῖα εἶχεν ὑποχωρήσῃ τὴν πρωΐαν ἡ σημαία τοῦ Ράϊχ.

Κατὰ τὴν ἀνακοίνωσιν τοῦ ἡμιεπισήμου γερμανικοῦ πρακτορείου, οἱ Τσέχοι προβαίνοντες εἰς ἀντιθόλησαν ἄνευ προειδοποιήσεως κατὰ τοῦ πλήθους. Μέχρι τῆς στιγμῆς ἀριθμοῦνται 18 νεκροὶ καὶ 55 τραυματίαι, ἐξακολουθοῦν δὲ συμπλοκαὶ μεταξὺ τῶν Σουδητῶν καὶ τῶν τσεχικῶν στρατευμάτων.

Τὰ γεγονότα ταῦτα ἀποτελοῦν, ὡς ἀναφέρει ἡ γερμανικὴ ἀνακοίνωσις, τὴν πρώτην εὐγλωττον ἐκδήλωσιν τῶν προθέσεων, ὑπὸ τῶν ὁποίων ἐμφορεῖται ἡ νέα τσεχοσλοβακικὴ κυβέρνησις.

Συμπληρωματικαὶ πληροφορίαι ἐκ Πράγας ἀναφέρουν ὅτι τὰ λῃστρα ἐν Τσεχοσλοβακίᾳ τοποθετοῦν στρατιωτικὰ μέτρα ἐν Τσεχοσλοβακίᾳ τοποθετοῦν στρατεύσεως. Καθ' ὅλην τὴν ἡμέραν σήμερον, ἄνευ διακοπῆς, εἰδικαὶ ἀμαξοστοιχίαι πλῆρεις στρατιωτῶν ἀνεχώρουν ἐκ Πράγας διὰτὰ σύνορα. Οἱ στρατιῶται οὗτοι εἶνε κυρίως ἔφεδροι κληθέντες ὑπὸ τὰ ὅπλα τὴν Πέμπτην. Στρατεύματα μεταφέρονται ὄχι μόνον πρὸς τὰ γερμανικά, ἀλλὰ καὶ πρὸς τὰ πολωνικὰ καὶ οὐγγρικὰ σύνορα, σιδηροδρομικῶς καὶ δι' αὐτοκινήτων. Τὰ ὀχυρωματικὰ ἔργα τῶν συνόρων ἐπληρώθησαν στρατιωτῶν. Ὑπολογίζεται ὅτι 900.000 ἄνδρες εὑρίσκονται ἤδη ὑπὸ τὰ ὅπλα καὶ ὅτι ὁ ἀριθμὸς οὗτος θ' αὐξηθῇ διὰ τῶν κληθέντων ἐφέδρων. Ἡ χρῆσις τοῦ σιδηροδρόμου διὰ τὸ κοινὸν ἔχει περιορισθῆ σημαντικῶς.

Ὁ στρατιωτικὸς νόμος ἐξετάθη καὶ εἰς Κάτλιτς παρὰ τὰ αὐστριακὰ σύνορα. Οὕτω 17 ἐν ὅλῳ σουδητικαὶ περιφέρειαι εὑρίσκονται εἰς κατάστασιν πολιορκίας.

---

### Η ΕΚΚΛΗΣΙΣ ΤΟΥ κ. ΤΣΑΜΠΕΡΛΑΙΝ

Κατ' ἄλλο τηλεγράφημα ἐκ Πράγας, ἐπίσημον ἀνακοινωθὲν ἀναφέρει ὅτι ἡ τσεχοσλοβακικὴ κυβέρνησις ἔλαβεν ἔκκλησιν τοῦ κ. Τσάμπερλαιν, ὁ ὁποῖος ζητεῖ ὅπως παντοῦ καὶ ἰδίᾳ εἰς τὰς περιφερείας ὅπου ὁ πληθυσμὸς εἶνε μικτός, ἀποφεύγεται πᾶν τὸ δυνάμενον νὰ προκαλέσῃ ἐπεισόδια. Ἡ ἔκκλησις αὕτη ἀπευθύνεται εἰς πάντας καὶ ἰδίως πρὸς τοὺς Γερμανοὺς τῆς Τσεχοσλοβακίας. Τοιαῦτα ἐπεισόδια δὲν πρέπει νὰ γίνουν — λέγει ἡ ἔκκλησις — οὔτε εἰς τὸ ἐσωτερικὸν τῶν τσεχοσλοβακικῶν συνόρων οὔτε ἐκείθεν τῆς μεθορίου.

Ἐκ μέρους τῆς κυβερνήσεως τῆς Πράγας δηλοῦται ὅτι θὰ καταβληθῇ πᾶσα προσπάθεια ὅπως τοιαῦτα ἐπεισόδια ἢ ἐπεμβάσεις ἀμφιβόλου χαρακτῆρος μὴ πραγματοποιηθοῦν. Ἡ τσεχοσλοβακικὴ κυβέρνησις θὰ καταβάλῃ πᾶσαν προσπάθειαν ὅπως αἱ ἀγγλογερμανικαὶ διαπραγματεύσεις μὴ διαταραχθοῦν καὶ ἐλπίζει ὅτι καὶ τὰ ἄλλα στοιχεῖα πρὸς τὰ ὁποῖα ἀπευθύνεται ὁ κ. Τσάμπερλαιν θὰ πράξουν τὸ αὐτό.

---

ΠΑΡΙΣΙΟΙ, 23. ('Ιδιαιτέρα ὑπηρεσία). — Κατὰ τηλεγραφήματα ἐκ Βαρσοβίας, ἡ ἀξίωσις τῆς Πολωνίας ὅπως προσαρτηθῇ τὸ τσεχοσλοβακικὸν ἔδαφος τοῦ Σιέζυν καθίσταται ὁλοὲν ἐντονωτέρα. Πρὸς ἀποτροπὴν τοῦ κινδύνου εἰσβολῆς τῶν πολωνικῶν στρατευμάτων εἰς τὸ τσεχοσλοβακικὸν ἔδαφος, ἡ κυβέρνησις τῆς Μόσχας προέβη σήμερον εἰς διάβημα πρὸς τὴν Πολωνίαν. Οὗτος, ὁ ὑφυπουργὸς τῶν Ἐξωτερικῶν κ. Ποτέμκιν ἐκάλεσε λίαν πρω