ΔΙΕΥΘΥΝΤΗΣ: ΠΑΝΟΣ Β. ΚΟΚΚΑΣ
ΑΡΧΙΣΥΝΤΑΚΤΗΣ Γ. ΑΝΔΡΟΥΛΙΔΑΚΗΣ — ΑΡΘΡΟΓΡΑΦΟΣ Θ. ΠΑΠΑΚΩΝΣΤΑΝΤΙΝΟΥ — ΑΘΗΝΑΙ, ΓΡΑΦΕΙΑ: ΚΑΡΑΓΕΩΡΓΗ ΣΕΡΒΙΑΣ 4.

ΕΛΕΥΘΕΡΙΑ

ΑΝΕΞΑΡΤΗΤΟΣ ΠΡΩΙΝΗ ΕΦΗΜΕΡΙΣ

ΠΑΡΑΣΚΕΥΗ 27 ΑΠΡΙΛΙΟΥ 1956

ΠΕΡΙΟΔΟΣ Α'. (ΚΑΤΟΧΗΣ) ΦΥΛ. 1—44. ΠΕΡΙΟΔΟΣ Β'. ΑΡ. ΦΥΛΛΟΥ 3576 ΤΙΜΗ ΔΡΑΧ. 1.50

ΧΡ. Β. ΠΑΠΑΣΤΑΥΡΟΥ
ΠΡΩΗΝ ΥΠΟΥΡΓΟΣ
& ΒΟΥΛΕΥΤΗΣ ΙΩΑΝΝΙΝΩΝ - ΘΕΣΠΡΩΤΙΑΣ
ΠΑΝΕΠΙΣΤΗΜΙΟΥ 5 - ΑΘΗΝΑΙ
ΤΗΛ. 3242.460

Ο ΕΧΩΝ ΩΤΑ ΑΚΟΥΕΙΝ, ΑΚΟΥΕΤΩ...

Γνωρίζει τώρα ὁ ἑλληνικὸς λαός, μετὰ τὴν προχθεσινὴν ἐνώπιον τῆς Βουλῆς συζήτησιν, ποῖοι καὶ πῶς ἤνοιξαν τὸ βαθὺ χάσμα μεταξὺ τῆς ἐπισήμου Ἑλλάδος καὶ τῶν μαχομένων Κυπρίων, ποὺ χαίνει ἀπὸ δεκαημέρου πρὸ τῶν ὀφθαλμῶν του: Εἶναι ἡ κυβέρνησις τῆς 6ης Ὀκτωβρίου, ἡ ὁποία ἔλαβε καὶ ἀπεδέχθη τὴν ἐξουσίαν μὲ τὴν ἐντολὴν καὶ τὴν «ἰδεολογίαν» νὰ κλείσῃ ὅπως-ὅπως τὸ κυπριακόν, φαλκιδεύουσα τὴν κληρονομίαν, ποὺ τῆς ἔλαχε.

Τὰ στοιχεῖα, τὰ ὁποῖα ἦλθαν εἰς φῶς— μικρὰ «τεμάχη» τῶν μεγάλων γραπτῶν ἀποδείξεων τῆς ἑνοχῆς, ποὺ κρατοῦνται εἰς χρηματοκιβώτια ἐπτασφράγιστοι— ἐξηγοῦν διατί ἡ ἡγεσία τῶν Κυπρίων, κατόπιν πολυμήνων σφαδασμῶν, τοὺς ὁποίους ἦτο ὑποχρεωμένη νὰ δοκιμάζῃ μειδιῶσα δημοσίᾳ, ἠναγκάσθη τελικῶς νὰ ρήξῃ τὴν φοβερὰν κραυγήν, ποὺ συνεκλόνισε τὸ πανελλήνιον.

★

Τί ἀπέδειξεν ἡ συζήτησις; Ὅτι ἡ κυβέρνησις Καραμανλῆ ἀπὸ τῆς τοποθετήσεώς της εἰς τὴν ἐξουσίαν πρὸ ἑπταμήνου, ἐξεκίνησε μὲ πρόγραμμα τὴν ἐγκατάλειψιν τοῦ αἰτήματος τῆς αὐτοδιαθέσεως ἐντὸς τακτῆς καὶ εὐλόγου προθεσμίας, τὸ ὁποῖον ἀπετέλει τὸν στρατηγικὸν καὶ τακτικὸν σκοπὸν τῆς Ἑλλάδος, ὅπως εἶχε καθορισθῆ εἰς τὸ συμβούλιον τῶν πολιτικῶν ἀρχηγῶν κατ' Αὔγουστον τοῦ 1955.

Ὅτι ἡ ἐγκατάλειψις αὐτὴ ἐτέθη εἰς ἐφαρμογὴν ἀπὸ τῆς ἑπομένης τῆς διακοπῆς τῶν διαπραγματεύσεων τοῦ Ἐθνάρχου Μακαρίου μὲ τὸν στρατάρχην Χάρντιγκ (11 Ὀκτωβρίου) διὰ τῆς ἀσκήσεως ἐπ' αὐτοῦ πιέσεως πρὸς ἐπανάληψιν τῶν διαπραγματεύσεων καὶ συνέχισίν των μέχρι τῶν παραμονῶν τῶν ἐκλογῶν, ἐπὶ τῆς βάσεως ὄχι πλέον τῆς αὐτοδιαθέσεως, ἀλλὰ μιᾶς ἀπατηλῆς αὐτοκυβερνήσεως.

Ὅτι ἡ κυβέρνησις καθ' ὅλον αὐτὸ τὸ διάστημα, ἐνῷ ἐνώπιον τοῦ ἑλληνικοῦ λαοῦ αὐτοπροεβάλλετο ὡς «θερμὴ συμπαραστάτρια» τῶν ἀγωνιζομένων Κυπρίων, ἐφρόντιζε ν' ἀπαγκιστροῦται ραγδαίως τῆς κληρονομηθείσης ἀποστολῆς της ὡς ἐπισήμου φορέως τῶν ἀξιώσεων τῶν Κυπρίων καὶ νὰ μεταφέρῃ εἰς τοὺς ὤμους τῶν ἐκπροσώπων των ὅλας τὰς εὐθύνας, μέχρι τοιούτου σημείου, ὥστε νὰ ἐκπλήσσωνται καὶ αὐτοὶ οἱ Ἄγγλοι.

Ὅτι ἡ κυβέρνησις, ἡ ὁποία ἐπίεζε τοὺς Κυπρίους νὰ διαπραγματεύωνται «διὰ νὰ κερδηθῇ χρόνος» (ἀπὸ ποίους: ἀπὸ αὐτήν, ἀπὸ τοὺς Κυπρίους ἢ ἀπὸ τὸν Χάρντιγκ;) ἐθεώρει ὡς ἔλλειψιν «εὐπρεπείας» καὶ «λεπτότητος» νὰ διατυπώσῃ ἔναντι τῶν Ἄγγλων οἱανδήποτε συγκεκριμένην πρότασιν περὶ τοῦ τρόπου λύσεως τοῦ κυπριακοῦ, συμμετεῖχεν ὅμως προθύμως εἰς τὴν διατύπωσιν τῆς ἀθλίας ἐκείνης «δηλώσεως τῆς Μ. Βρετανν ίας ἐπὶ τῆς πολιτικῆς της ἔναντι τῆς Κύπρου. Ὁ «θερμὸς συμπαραστάτης» τῶν Κυπρίων κατείχετο ἀπὸ τὴν ἀγωνίαν μήπως «σοκάρῃ» τοὺς πάτρωνας τοῦ δημίου τῆς Κύπρου καὶ τοὺς ἐβοήθει νὰ ἐξεύρουν «φόρμουλαν», φενακισμοῦ (ὅπως τὴν ἐχαρακτήρισεν ὁ Μακάριος) τῶν Κυπρίων.

Καὶ ὅτι ἡ ἀντίθεσις, ἡ ἀντίστασις καὶ ἡ ἀπεγνωσμένη πάλη τῆς Ἐθναρχίας κατὰ τῆς ἐπονειδίστου αὐτῆς πολιτικῆς τῶν ἐκπροσώπων τῆς ἐπισήμου Ἑλλάδος χρονολογεῖται ἀπὸ μηνῶν, ὅτι κατὰ τὸ διάστημα τοῦτο ἐπανειλημμένως ἐξεδήλωσε τὴν ἀνησυχίαν της μὲ μηνύματα, μὲ ἀπεσταλμένους, μὲ ἐπιστολάς, μὲ τηλεφωνήματα καὶ μὲ ἐκθέσεις καὶ ὅτι ἡ κυβέρνησις Καραμανλῆ περιεφρόνησεν ὅλας αὐτὰς τὰς προειδοποιήσεις καὶ τὴν ἠνάγκασε νὰ θέσῃ τελικῶς δημοσίᾳ τὸ ζήτημα.

★

Αὐτὰ ἀπεδείχθησαν περιτράνως κατὰ τὴν προχθεσινὴν ἐνώπιον τῆς Βουλῆς συζήτησιν. Καὶ ἡ κυβέρνησις, οὐδεμίαν ἐκ τῶν συντριπτικῶν τούτων καταγγελιῶν κατώρθωσε ν' ἀνασκευάσῃ. Ὁ πρωθυπουργός της, ἀφοῦ ἀπήγγειλε τὸν ἀποστηθισμένον λόγον του— σύνθεσιν ψευδῶν ἰσχυρισμῶν καὶ ἀποπείρας «ἀλλαγῆς ἐλέγχου»— ἐτράπη εἰς φυγήν, ὁ δὲ ἐπὶ τῶν Ἐξωτερικῶν ὑπουργός του ἐπεκαλέσθη τὸ φαιδρὸν ἐπιχείρημα ὅτι ἂν ἡ πολιτική του εἶχε βοηθήσῃ τοὺς Ἄγγλους, αὐτοὶ δὲν θὰ ἐπέτρεπαν μὲ τὰ μέσα, ποὺ ἔχουν εἰς τὴν διάθεσίν των, νὰ ἐκδηλωθῇ δημοσίᾳ ἡ ἐναντίον του ἀποδοκιμασία τῆς Ἐθναρχίας! Ἀποκρύπτει τὸ ὅτι αὐτὴ ἐξεδηλώθη προηγουμένως μὲ τὰ κανάλια τοῦ συνωμοτισμοῦ καὶ λησμονεῖ, ἴσως λόγῳ ὑπερβολικῆς αὐτοπεποιθήσεως, ὅτι εἶναι ἐξ ἀντικειμένου πεπερασμέναι αἱ δυνατότητες κάθε ἀνθρώπου...

Οἱ Κύπριοι, διὰ λόγους «οἰκονομίας», ἐνετόπισαν τὴν διαφωνίαν των εἰς τὸ πρόσωπον τοῦ κ. Θεοτόκη, περὶ τοῦ ἀπαραδέκτου τοῦ ὁποίου δὲν ἄφησαν καμμίαν ἀμφιβολίαν. Εἰς τὸν ὑπουργὸν τῶν Ἐξωτερικῶν ἀτομικῶς ἐφόρτωσαν ὅλας τὰς ἁμαρτίας τῆς κυβερνήσεως, ἐλπίζοντες ὅτι μὲ τὴν ἀπομάκρυνσίν του ἴσως νὰ τῆς παρείχετο ἡ εὐκαιρία καὶ ἡ δυνατότης ἀνανήψεως. Συμβαίνουν αὐτὰ κατὰ τὰς δυσκόλους στιγμὰς καὶ ἀπετέλει πρᾶξιν φρονήσεως ἡ ἐντόπισις. Ἡ κυβέρνησις Καραμανλῆ, ὅμως, ἀλληλεγγύως καὶ ἀδιαιρέτως ὑπεύθυνος διὰ τὴν ἀκολουθηθεῖσαν ἀθλίαν πολιτικήν, διεκήρυξε διὰ τοῦ πρωθυπουργοῦ της ὅτι δὲν ἔχει τὴν δυνατότητα αὐτήν.

Καὶ ἔπαιξε μίαν γελοίαν παντομίμαν: Συνέστησεν εἰς τὸν ἐπὶ τῶν Ἐξωτερικῶν ὑπουργόν της νὰ διαδώσῃ ἀδεσμεύτως ὅτι παρῃτήθη. Νὰ ἐμφανισθῇ εἰς τὴν Βουλήν, κατὰ τὴν ἔναρξιν τῆς συζητήσεως, καθήμενος εἰς τὰ βουλευτικὰ— ὄχι τὰ ὑπουργικὰ— ἑδώλια. Νὰ λάβῃ τὸν λόγον ἀμέσως μετὰ τὸν πρῶτον ρήτορα τῆς ἀντιπολιτεύσεως. Νὰ ἐπανέλθῃ εἰς τὰ βουλευτικὰ ἑδώλια, ν' ἀκούσῃ τὸν δεύτερον, νὰ περιμένῃ ἀγόρευσιν τοῦ κ. πρωθυπουργοῦ, ὁ ὁποῖος θὰ ἐτάσσετο ἀλληλέγγυος καὶ νὰ καταλάβῃ κατόπιν αὐτῆς τὸ ὑπουργικὸν ἑδώλιόν του... Ἀλλὰ αὐτὰ ἔγιναν μὲ θεατρικὴν ἄνεσιν καὶ μὲ μειδιῶσαν θρασύτητα. Διὰ τὴν κυβέρνησιν δὲν ὑπάρχει πλέον ζήτημα Θεοτόκη.

★

Διὰ τὸ ἑλληνικὸν ἔθνος ὅμως— τὸ ἐλεύθερον καὶ τὸ σφαδάζον ὑπὸ τὸ ἀγγλικὸν πέλμα— ὑπάρχει ζήτημα κυβερνήσεως, ἡ ὁποία καὶ ἀμετανόητος εἶναι καὶ ὡμολόγησε κυνικώτατα, διὰ στόματος τοῦ πρωθυπουργοῦ της, ὅτι δὲν ἔχει πλέον καμμίαν γραμμὴν ἐπὶ τοῦ κυπριακοῦ, ὅτι ἀναμένει τὴν «ἀνασύνταξιν» τῆς Ἐθναρχίας καὶ ὅτι ὅταν αὐτὴ πραγματοποιηθῇ, «θ' ἀντιμετωπίσῃ ἀπὸ κοινοῦ τὸν τρόπον τῆς περαιτέρω διαχειρίσεως τοῦ ζητήματος»! Αἰσθάνεται ρῖγος τὸ πανελλήνιον μὲ τὴν καταπληκτικὴν αὐτὴν δήλωσιν.

Διότι ἐν τῷ μεταξὺ ὁ δυνάστης τῆς Κύπρου ἔχει ἀποδυθῆ εἰς μίαν λυσσαλέαν προσπάθειαν φυσικῆς ἐξοντώσεως τοῦ δυναμικοῦ ἀπελευθερωτικοῦ κινήματος τῶν Κυπρίων, ἔχει τάξῃ εἰς ἑαυτὸν διακηρυγμένας δημοσίᾳ προθεσμίας, ρίπτει εἰς τὴν μάχην ἐπικουρικοὺς καὶ τοὺς τουρκικοὺς ὄχλους, λαμβάνει μέτρα οἰκονομικῆς συντριβῆς ὁλοκλήρου τοῦ ἑλληνικοῦ πληθυσμοῦ, ἀκινητοποιεῖ εἰς τὴν μητρόπολιν διὰ τὸ προγραμματισμένον χρονικὸν διάστημα τὴν ἐπιτροπὴν ἐκείνην «πρωτοβουλίας» καὶ ἀξιοποιεῖ εἰς τὸ ἔπακρον τὴν κατάπτυστον «λεπτότητα» καὶ «εὐπρέπειαν» τῶν ἐπιβητόρων τῆς 6ης Ὀκτωβρίου.

★

Δὲν ἀρέσκεται εἰς μεγαλοστομίας ἡ στήλη αὐτή. Ἀνησυχεῖ ὅμως βαθύτατα, διότι ἐπηλήθευσαν τὰ ἀνησυχεῖν καὶ ἐπὶ θεμελιωδῶν ἐθνικῶν προβλημάτων προκαλοῦντα. Ἀς ἀναλογισθῶμεν λοιπόν, νὰ διαψευσθῇ τώρα, ποὺ ἡ προγνωστικὴ της εἶναι βαρυτάτη καὶ ἀπευθύνει μίαν ὀστοῦν ἐκκλησιν πρὸς ὅλους ὅσοι ἠμποροῦν νὰ τὴν ἐκτιμήσουν: Προσέξατε! Τὸ ἀπελευθερωτικὸν κίνημα τῆς Κύπρου διατρέχει τὸν ἔσχατον κίνδυνον. Ἂν ταφῇ, θ' ἀνοίξουν τάφοι ἐδῶ. Ὁ ἔχων ὦτα ἀκούειν, ἀκουέτω...

ΧΡ. Β. ΠΑΠΑΣΤΑΥΡΟΥ
ΠΡΩΗΝ ΥΠΟΥΡΓΟΣ
& ΒΟΥΛΕΥΤΗΣ ΙΩΑΝΝΙΝΩΝ - ΘΕΣΠΡΩΤΙΑΣ
ΠΑΝΕΠΙΣΤΗΜΙΟΥ 5 - ΑΘΗΝΑΙ
ΤΗΛ. 3242.460

Ο κ. ΚΑΡΑΜΑΝΛΗΣ ΕΓΚΑΤΑΛΕΙΠΕΙ ΤΩΡΑ ΤΑ ΠΡΟΣΧΗΜΑΤΑ

ΤΟ ΚΥΠΡΙΑΚΟΝ ΤΙΘΕΤΑΙ ΠΛΕΟΝ ΕΙΣ ΔΕΥΤΕΡΑΝ ΜΟΙΡΑΝ

Ὁ κ. Σπ. Θεοτόκης παραμένει ὑπουργὸς

ΕΛΕΥΘΕΡΑ

Ο κ. ΠΡΩΘΥΠΟΥΡΓΟΣ ὡμίλησεν εἰς τὴν Βουλὴν περὶ τῆς «ἀγωνίας» τῶν ὁμογενῶν τῆς Κωνσταντινουπόλεως. Ἀλλὰ διατί ἀγωνιοῦν; Ἡ κυβέρνησις μᾶς εἶχε διαβεβαίωση ὅτι τὰ ζητήματά των εἶχον εἰσέλθη εἰς τὴν ὁδὸν τῆς κατ' εὐχὴν τακτοποιήσεώς των καὶ ὅτι ἀποζημιοῦνται ἱκανοποιητικῶς. Μήπως ὑπονοεῖ ὁ κ. Καραμανλῆς ὅτι, διὰ μίαν εἰσέτι φοράν, ἐψεύσθη ἡ κυβέρνησίς του;

ΟΠΩΣ ἀπεκάλυψε κατὰ τὴν προχθεσινὴν συζήτησιν τῆς Βουλῆς ὁ ἀρχηγὸς τῶν Φιλελευθέρων, εἰς ἓν ἀπὸ τὰ διαβόητα πλέον «μνημόνια» τῶν συνομιλιῶν τοῦ ὑπουργείου τῶν Ἐξωτερικῶν (ἡ τήρησις τῶν ὁποίων κατηγορήθη πλέον)—εἰς τὸ μνημόνιον τῆς 14ης Δεκεμβρίου 1955, ὁ κ. Καραμανλῆς γράφει ὅτι ἀπαντῶν εἰς παράπονα τοῦ Ἄγγλου πρεσβευτοῦ διότι ἡ ἑλληνικὴ κυβέρνησις ἀποφεύγει νὰ διατυπώνῃ συγκεκριμένας ἀντιπροτάσεις, τοῦ ἐδήλωσεν ὅτι «διὰ λόγους εὐπρεπείας καὶ λεπτότητος ἔναντι τῆς ἀγγλικῆς κυβερνήσεως δὲν ἐτέθησαν συγκεκριμένοι ὅροι» εἰς τὸ ἑλληνικὸν ὑπόμνημα τῆς 5ης Δεκεμβρίου. τὸ ὁποῖον κατὰ κάρον ἐπικαλεῖται ἡ κυβέρνησις Καραμανλῆ ὡς ἀπόδειξιν τῆς «θερμῆς συμπαραστάσεως» πρὸς τοὺς Κυπρίους. Ἀρκεῖ αὐτὴ καὶ ὑφιαν ἡ ἰδιόγραφος ὁμολογία τοῦ κ. πρωθυπουργοῦ διὰ νὰ δείξῃ μὲ ποίαν νοοτροπίαν διεξήγετο ὁ ὑπὲρ τῆς Κύπρου ἀγὼν ἐκ μέρους τῶν ἐπισήμων φορέων του. Ἐθεωροῦσαν ἀπρέπειαν καὶ χονδροκοπιὰν τὴν διατύπωσιν συγκεκριμένων ἀξιώσεων πρὸς τοὺς Ἄγγλους, τὴν στιγμὴν ποὺ ὁ στρατάρχης τῶν ἐγκαθίδυσε μεσαιωνικὸν καθεστὼς δασσανιστηρίων καὶ λεηλασιῶν καὶ ὁμαδικῶν ποινῶν εἰς τὴν Κύπρον!

ΔΕΝ ἐξέπληξε κανένα τὸ τηλεγράφημα Καλλέργη, ποὺ ἀπεκάλυψεν ὁ κ. Καρτάλης εἰς τὴν Βουλήν. Ὅτι ὁ κ. Καραμανλῆς εἶχεν ἐξασφαλίσει τὴν συμπαράστασιν (πραγματικὴν αὐτὴν) τῆς Τουρκίας εἰς τὰς ἐκλογάς, ἦτο γνωστὸν καὶ ἀπεδείχθη ἀπὸ τὴν ψῆφον τῶν Πουιάκων καὶ τῶν ὀπουδήποτε τῆς Ἑλλάδος Τούρκων. Τὸ νόστιμον εἰς τὴν ὑπόθεσιν εἶναι ὅτι, ὅπως εἶπεν ὁ κ. Κισσπουλοῦ πρὸς τὸν ἐν Ἀγκύρᾳ Ἕλληνα πρεσβευτήν, ἡ τουρκικὴ συμπαράστασις ἐδόθη εἰς τὴν ΕΡΕ κατόπιν ἀμερικανικῆς μεσολαβήσεως. Καὶ ὕστερα ζητοῦμεν νὰ ἀσκήσῃ ἑλληνικὴν ἐξωτερικὴν πολιτικὴν ὁ κ. Καραμανλῆς...

ΕΚΑΜΑΜΕΝ μίαν στατιστικὴν μελέτην περὶ τοῦ τρόπου, μὲ τὸν ὁποῖον διέθεσαν τὸν χῶρον των διὰ τὴν ἐνημέρωσιν τοῦ ἀναγνωστικοῦ των κοινοῦ ἐπὶ τῆς προχθεσινῆς συζητήσεως ἐνώπιον τῆς Βουλῆς, ποὺ εἶχε προκαλέσει τὸ πανελλήνιον ἐνδιαφέρον, αἱ δύο κυριώτεραι κυβερνητικαὶ ἐφημερίδες καὶ ἡ «Ἐλευθερία». Ἰδοὺ λοιπὸν τὸ πόρισμα: Ἐὰν παραστήσωμεν μὲ 100 τὸν διατεθέντα ὑπὸ ἑκάστης ἐφημερίδος χῶρον, ἡ «Ἐλευθερία» ἀφιέρωσεν εἰς τοὺς κυβερνητικοὺς ὁμιλητὰς (ποὺ ἦσαν μόνον δύο) τὰ 41% καὶ εἰς τοὺς ἀντιπολιτευομένους (ποὺ ἦσαν ἑξ), τὰ 59%· ἡ «Καθημερινὴ» τὰ 78% διὰ τοὺς κυβερνητικοὺς καὶ τὰ 22% διὰ τοὺς ἀντιπολιτευομένους· καὶ ἡ «Ἀκρόπολις» τὰ 82% διὰ τοὺς κυβερνητικοὺς καὶ τὰ 18% διὰ τοὺς ἀντιπολιτευομένους. Περιττὸν νὰ λεχθῇ ὅτι καὶ τὰ καταναρωθέντα εἰς τὸν μικρὸν αὐτὸν χῶρον ὑπέστησαν ἀνηλεῆ λογοκρισίαν ἀπὸ τὰς κυβερνητικὰς ἐφημερίδας καὶ ἀπηλείφθησαν ἐπιμελῶς αἱ συγκεκριμέναι. Βάσει τῶν ἐπισήμων στοιχείων, ἀποκαλύψεις τῆς ἀντιπολιτεύσεως. Ἂς συναγάγῃ τὸ κοινὸν τὰ συμπεράσματά του.

ΕΙΝΑΙ πολὺ φυσικὸν ὁ ἑλληνικὸς λαὸς νὰ αἰσθάνεται ἀπέχθειαν πρὸς κάθε ἰδιωτικὴν ἢ κρατικὴν προσπάθειαν ἐπανασυστάσεως ὑπὸ μεταμφίεσιν τῆς διαβόητου ἐκείνης Ε.Ο.Ν. τῆς μεταξικῆς δικτατορίας. Καὶ τὴν εὔλογον αὐτὴν ἀπέχθειαν, συνοδευομένην μὲ δυσφορίαν, τοῦ τὴν ἐποκάλεσεν ἡ ἐμφάνισις εἰς τὴν Θεσσαλονίκην μιᾶς ὀργανώσεως, τὰ μέλη τῆς ὁποίας φέρουν στολὰς παρομοίας μὲ τὰς στολὰς τῆς Ε.Ο.Ν. Εἶναι, νομίζομεν, ὑποχρεωμένον τὸ ὑπουργεῖον τῶν Ἐσωτερικῶν ν' ἀνακοινώσῃ τί ἀντιπροσωπεύει ἡ ὀργάνωσις αὐτή· ποίος τὴν ἵδρυσε, ποῖος τὴν χρηματοδοτεῖ, ποίους σκοποὺς ἐπιδιώκει καὶ ἂν ἔχῃ καμμίαν σχέσιν μὲ οἱανδήποτε κρατικὴν ὑπηρεσίαν.

ΟΚΤΩ περίπου μῆνες ἔχουν παρέλθῃ ἀφ' ὅτου ἐξερράγη τὸ καψύλλιον ἐκεῖνο τῆς δυναμίτιδος εἰς τὸ τουρκικὸν προξενεῖον τῆς Θεσσαλονίκης. Καὶ ἀκόμη ἡ ὑπόθεσις — ἡ ὁποία εἶχε διαλευκανθῆ ἐντὸς τῶν πρώτων δύο ἑβδομάδων — ὄχι μόνον δὲν ἔφθασεν ἐνώπιον τοῦ δικαστηρίου, ἀλλ' οὔτε τὸ προδικαστικὸν της στάδιον ἐτερμάτισε. Πότε τέλος πάντων πρόκειται νὰ διαλευκανθῇ χωὶς ἐπέμβασιν τῆς κυβερνήσεως εἰς τὸ ἔργον τῆς δικαιοσύνης; Ἡ μήπως ἡ δικαιοσύνη φρονεῖ ὅτι δὲν χρειάζεται οὔτε διαλεύκανσις, οὔτε ἐπιβολὴ κυρώσεων εἰς τοὺς ἐνόχους;

Ο κ. ΠΡΩΘΥΠΟΥΡΓΟΣ, ΥΠΑΝΑΧΩΡΗΣΑΣ, ΔΗΛΟΙ ΤΩΡΑ ΟΤΙ ΘΑ ΤΟΝ ΑΠΑΣΧΟΛΗΣΟΥΝ ΤΑ ΜΕΓΑΛΑ ΕΣΩΤΕΡΙΚΑ ΖΗΤΗΜΑΤΑ

ΥΠΟΠΤΟΣ ΚΡΙΝΕΤΑΙ Η ΕΠΙΖΗΤΟΥΜΕΝΗ «ΑΝΑΣΥΓΚΡΟΤΗΣΙΣ» ΤΗΣ ΕΘΝΑΡΧΙΑΣ

Τὸ Κυπριακὸν τίθεται ὑπὸ τῆς κυβερνήσεως, δεδηλωμένως πλέον, εἰς δευτέραν μοῖραν, ἐνῷ ὁ κ. Θεοτόκης παραμένει ὑπουργὸς τῶν Ἐξωτερικῶν καὶ ἀναχωρεῖ τὴν Τρίτην διὰ Παρισίους, ὅπως ἐκπροσωπήσῃ τὴν Ἑλλάδα εἰς τὸ Συμβούλιον τῶν Ὑπουργῶν τοῦ Ν.Α.Τ.Ο.

Ὁ πρόεδρος τῆς κυβερνήσεως κ. Καραμανλῆς ἐδήλωσε χθὲς τὴν ἑσπέραν ὅτι ἡ κυβέρνησις «ἀντὶ νὰ παρακολουθῇ τοὺς λογοκοπούντας ἐπὶ τοῦ κυπριακοῦ, θὰ ἐπιδοθῇ εἰς τὴν ἐπίλυσιν τῶν μεγάλων ἐσωτερικῶν προβλημάτων τῆς χώρας» καὶ ὅτι εἰς τὴν ὑπόθεσιν τῆς Κύπρου θὰ ἀφιερώσῃ «ὅλας τὰς δυνάμεις αἵτινες ἀπαιτοῦνται». Ἐκ τῶν δηλώσεων τούτων τοῦ κ. πρωθυπουργοῦ προκύπτει σαφὲς ὅτι ἡ κυβέρνησις παύει νὰ θεωρῇ ὡς πρωταρχικὸν καὶ κυριον θέμα τὸ Κυπριακόν, τὸ ὁποῖον ὑποτάσσει εἰς τὰ «μεγάλα ἐσωτερικὰ προβλήματα» ἀφιερώνουσα εἰς αὐτὸ μεμετρημένως τὰς δυνάμεις αἱ ὁποῖαι, κατὰ τὴν κρίσιν της φυσικά, ἀπαιτοῦνται.

Τῆς δηλώσεως ταύτης τοῦ κ. Καραμανλῆ προηγήθη μακρὰ προπαρασκευὴ τῆς κοινῆς γνώμης, δι' ἄρθρογραφίας τοῦ κυβερνητικοῦ τύπου. Χθὲς δὲ ὅλαι αἱ κυβερνητικαὶ ἐφημερίδες εἶχον ὡς κατευθυντήριον γραμμὴν τῆς ἀρθρογραφίας των, τὴν νέαν πολιτικὴν τοῦ παραμερισμοῦ τοῦ κυπριακοῦ, τὴν ὁποίαν ἐχάραξε διὰ τῶν ἐσπερινῶν του δηλώσεων ὁ κ. Καραμανλῆς.

Συγχρόνως, ὁ ὑπουργὸς τῆς Προεδρίας τῆς Κυβερνήσεως κ. Τσάτσος ἀνεκοίνωσεν ὅτι, ὁ κ. Θεοτόκης ἀπέσυρε τὴν παραίτησίν του, κατόπιν τῆς ἀρνήσεως τοῦ πρωθυπουργοῦ νὰ τὴν δεχθῇ καὶ τῆς προχθεσινῆς συζητήσεως εἰς τὴν Βουλήν. Ἡ παραμονὴ τοῦ κ. Θεοτόκη εἰς τὸ ὑπουργεῖον τῶν Ἐξωτερικῶν ἀποτελεῖ ὑπαναχώρησιν τοῦ κ. πρωθυπουργοῦ καὶ σαφῆ ἀθέτησιν τῶν ὑποσχέσεων τὰς ὁποίας ἔδωσεν εἰς τὸ ὑπουργικὸν συμβούλιον, τοὺς Ἐθναρχικοὺς Συμβούλους καὶ εἰς τοὺς κυβερνητικοὺς βουλευτάς. Κατὰ πληροφορίας μας ἡ ὑπαναχώρησις τοῦ κ. Καραμανλῆ — ἐφ' ὅσον δὲν ἀπετέλει σκηνοθεσίαν ἢ μέρει τοῦδε τακτικὴ του — ὀφείλεται εἰς τὸ γεγονὸς ὅτι ὁ Βασιλεὺς δὲν θὰ ἐδέχετο μεμονωμένην παραίτησιν τοῦ κ. Θεοτόκη, ἀλλ' ὁλοκλήρου τῆς κυβερνήσεως.

ΤΟ ΚΥΠΡΙΑΚΟΝ ΕΙΣ ΔΕΥΤΕΡΑΝ ΜΟΙΡΑΝ

Ὁ πρωθυπουργὸς κ. Κ. Καραμανλῆς ἐρωτηθεὶς ἐάν, μετὰ τὴν ἐν τῇ Βουλῇ συζήτησιν ἔχῃ νὰ προσθέσῃ τίποτε, ἐδήλωσε τὰ ἀκόλουθα:

«Ἀφ' ἧς ἀνέλαβε τὴν ἀρχὴν ἡ κυβέρνησις καὶ ἐν τῇ Βουλῇ καὶ ἐκτὸς αὐτῆς πολλὰ ἐλέχθησαν περὶ τὸ κυπριακὸν ζήτημα, περισσότερα μάλιστα ἀπὸ ὅ,τι ἐπετρέπετο νὰ λεχθοῦν. Ἤδη μετὰ τὴν διεξοδικὴν συζήτησιν ἐν τῇ Βουλῇ ἦν ἀπεδέχθη διὰ νὰ τερματισθῇ ἡ διὰ τοῦ τύπου συζήτησις, νομίζω, ὅτι ἐπέστη ὁ καιρὸς νὰ παύσουν ὅλοι νὰ ἀνακινοῦν τὸ κυπριακὸν καθ' ὃν τρόπον ἐγένετο μέχρι τοῦδε, διότι ἐξ αὐτῆς τῆς ἀτέρμονος συζητήσεως βλάπτεται πολλαπλῶς ἡ κυπριακὴ ὑπόθεσις.

Εἰς τὴν ὑπόθεσιν ταύτην τῆς Κύπρου, ἡ κυβέρνησις, θ' ἀφιερώσῃ ὅλας τὰς δυνάμεις αἵτινες ἀπαιτοῦνται διὰ τὴν ἐπιτυχῆ προώθησίν της. Ἀλλὰ παραλλήλως ἐκεῖ εἰλημμένην ἀπόφασιν ἀντὶ νὰ παρακολουθῇ τοὺς λογοκοπούντας ἐπὶ τοῦ κυπριακοῦ, νὰ ἀποδίδεται ὑπὸ μερικὴν εἰς τὴν σύστασιν τῶν ἐπίλυσιν τῶν μεγάλων ἐσωτερικῶν προβλημάτων τῆς χώρας συμφώνως πρὸς τὸ ὑπ' αὐτῆς ἐξαγγελθὲν πρόγραμμα».

Ἔγκυροι πολιτικοὶ κύκλοι, σχολιάζοντες τὴν ἀνωτέρω δήλωσιν τοῦ κ. Καραμανλῆ, παρετήρουν ὅτι ὁ κ. πρωθυπουργὸς δὲν ἀρκεῖται εἰς τὸ ὅτι παραμερίζει ἀπὸ τὴν πρώτην γραμμὴν τοῦ κυβερνητικοῦ ἐνδιαφέροντος τὸ κυπριακόν, ἀλλὰ προβάλλει ὡς δικαιολογίαν τὴν ἀνάγκην ὅπως ἡ κυβέρνησις ἐπιληφθῇ τῆς ἐπιλύσεως τῶν μεγάλων ἐσωτερικῶν προβλημάτων τῆς χώρας. Ἀλλά, ἠρώτων οἱ ἔγκυροι πολιτικοὶ κύκλοι, ποῖος παρημπόδισε τὴν κυβέρνησιν καὶ κατὰ ποῖον τρόπον τὸ κυπριακὸν ἀπετέλεσε πρόσκομμα εἰς τὴν ἀντιμετώπισιν τῶν ἐσωτερικῶν προβλημάτων; Πλὴν τοῦ ὑπουργοῦ τῶν Ἐξωτερικῶν, τοῦ ὁποίου ἡ ἐπὶ τοῦ κυπριακοῦ δραστηριότης ἀπεκαλύφθη προχθὲς εἰς τὴν Βουλὴν δι' ἐπισήμων στοιχείων, ποῖος ἄλλος ἐκ τῶν ὑπουργῶν ἐξεδήλωσε κἂν τὸ ἐνδιαφέρον νὰ πληροφορηθῇ τί γίνεται μὲ τὴν ὑπόθεσιν ταύτην;

Οἱ ἔγκυροι πολιτικοὶ κύκλοι προσέθετον ὅτι ὁ κ. Καραμανλῆς καὶ διὰ τῶν νέων δηλώσεών του φωσάται ἀσυνεπής. Προχθὲς ἀγορεύων εἰς τὴν Βουλήν, εἶπεν ὅτι ἡ κυβέρνησις δὲν ἔχει πλέον πολιτικὴν ἐπὶ τοῦ κυπριακοῦ καὶ ὅτι ἀναμένει τὴν ἀνασυγκρότησιν τῆς Ἐθναρχίας διὰ νὰ συνεννοηθῇ μετ' αὐτῆς ἐπὶ τοῦ ποακτέου. Κατ' ἀκολουθίαν δὲν εἶναι τὰ ἐσωτεικὰ πρόβλήματα ποὺ ἐπηρεάζουν τὴν στάσιν τῆς κυβ ονήσεως ἀλλ' ἡ ἔλλειψις κυβεονητικῆς πολιτικῆς ἐπὶ τοῦ θέματος, ἢ. ὅπερ τὸ πιθανώτερον ἡ ἐντατικωτέρα συνέγνισις τῆς πολιτικῆς κλεῖσιματος τοῦ κυπριακοῦ, τὴν ὁποίαν εὐθὺς ἀπὸ τῆς δημιουργίας της ἠκολούθησεν ἡ κυβέρνησις Καραμανλῆ.

Οἱ ἔγκυροι πολιτικοὶ κύκλοι κατέληγον λέγοντες ὅτι ὅταν 420.000 Ἕλληνες χύνουν τὸ αἷμα των εἰς τὴν Κύπρον, ἀγωνιζόμενοι διὰ τὴν ἐλευθέραν των, ἡ ἑλληνικὴ κυβέρνησις ἔχει τὴν ὑποχρέωσιν νὰ θέσῃ τὴν βοήθειαν πρὸς τοὺς ἀγωνιζομένους Κυπρίους ὡς κύριον καὶ πρωταρχικὸν σκοπὸν τῆς πολιτικῆς της.

Ο κ. ΘΕΟΤΟΚΗΣ ΠΑΡΑΜΕΝΕΙ

Ὁ ὑπουργὸς τῆς Προεδρίας τῆς Κυβερνήσεως κ. Κ. Τσάτσος προέβη χθὲς τὴν ἑσπέραν ε

ΠΑΡΑΣΚΕΥΗ, 27 ΑΠΡΙΛΙΟΥ. Συμεὼν Ἱερομ., Ἰωάν. ὁμ. Ἀνατολὴ ἡλίου 5.37. Δύσις 7.09. Σελήνη 17 ἡμερῶν.

Ἡ Ζωὴ τῆς πόλεως

ΡΑΔΙΟΦΩΝΩΝ

Μῆκος κύματος 412 μ. ἢ 728 γκλ.

Ὥρα 7 Γυμναστική, 7.10 Πρωινὴ μουσική, 7.30 Εἰδήσεις, 7.40 Εἰδήσεις εἰς τὴν Ἀγγλικήν, 7.50 Ἑλληνικὴ μουσικὴ καὶ τραγούδια, 8.20 Ἐπίκαιρα θέματα, 8.30 Τραγούδια Ρίτσιάρδη καὶ Ραπίτη, 9 Εἰδήσεις, 9.10 Μουσικὴ ἀπὸ διαφόρες ὀρχήστρες, 9.30 Μιὰ γυναῖκα σᾶς ὁμιλεῖ, 9.55 Ὁδηγίαι πρὸς τοὺς ναυτιλλομένους, 10 Ἔργα γιὰ πιάνο, 12 Μὲ τοὺς ἀνθρώπους τοῦ μόχθου, 12.20 Σχολικὴ ὥρα, 12.30 Ἐλαφρὰ ὀρχήστρα Ε.Ι.Ρ., 13 Εἰδήσεις, 13.10 Τὰ τραγούδια ποὺ προτιμοῦν οἱ ἀκροαταί μας, 13.45 Φωνὴ τῆς Πατρίδος, 14.30 Εἰδήσεις, 14.45 Μουσικὴ καὶ τραγούδια, 15.05 Ὁδηγίαι πρὸς τοὺς ναυτιλλομένους — Δελτίον ἀκτοπλοΐκων συγκοινωνιῶν, 15.10 Ἀνακοινώσεις, 15.15 Ἐκλεκτὲς σελίδες τῆς λογοτεχνίας μας, 17 Τραγούδια μὲ τὴν Νινὴ Ζαγά, 17.15 Ὁ Τουρισμὸς μας κι' ἐσεῖς, 17.30 Καλλιτεχνικὰ Χρονικά, 18 Παίζει ἡ ὀρχήστρα ποικίλης μουσικῆς τοῦ Ε.Ι.Ρ., 18.30 Ἡ Φωνὴ τῆς Πατρίδος, 19 Τραγούδια τοῦ τόπου μας, 19.15 Ἡ Φωνὴ τῆς Ἀμερικῆς, 19.30 Ἑλληνικὸν μουσικὸν πρόγραμμα, 20 Δελτίον Ἀγορανομίας, 20.10 Ἀνακοινώσεις τοῦ Ἑλληνικοῦ Ἐρυθροῦ Σταυροῦ, 20.15 Ἡ Κύπρος μας—Εἰδήσεις, 20.45 Ρεσιτὰλ βιολιοῦ Βύρ. Κολάση, 21.15 Χρονικὰ τῆς ἡμέρας, 21.45 Τραγούδια γιὰ λίγους μὲ τὴν Δανάη, 22.15 Εἰδήσεις, 22.30 Ἀπὸ τὸν κόσμο τῆς ὄπερας, 23.20 Χορευτικὲς ἐπιτυχίες καὶ τραγούδια, 24 Εἰδήσεις.

ΔΕΥΤΕΡΟ ΠΡΟΓΡΑΜΜΑ

Μῆκος κύματος 451 μ. ἢ 665 γκλ.

Ὥρα 7.30 Ἐλαφρὸ ποικίλο πρόγραμμα, 9 Ἑλληνικὰ τραγούδια, 9.40 Ἡ θεία Λένα στὰ μικρὰ παιδιά, 9.55 Ὅ,τι ἀκοῦτε εὐχάριστα, 10.45 Μουσικὴ καὶ τραγούδια, 13 Ἡ ὀρχήστρα τοῦ Ἄλφρεν Νιούμαν, 13.30 Ἀναμετάδοσις ἐκπομπῆς Παρισίων, 13.45 Ἑλληνικὸ ποικίλο προγραμμα, 15 Ἐλαφρὰ ὀρχήστρα Ε.Ι.Ρ., 15.30 Μουσικὴ γιὰ φυσαρμόνικες, 15.45 Διεθνὲς Ραδιοφωνικὸν Πανεπιστήμιον, 16 Ἡ θεατρικὴ μας ἀπογευματινή, 17 Γαλλικὴ ἐκπομπή, 17.15 Συμφωνικὴ μουσικὴ μὲ ὀρχήστρα Ε.Ι.Ρ., 17.45 Παιδικὴ χορωδία τοῦ Παρεκκλησίου τῶν Ἀνακτόρων, 18 Ὁ φίλος σας σᾶς ὁμιλεῖ, 18.15 Ἐλαφρὸ μουσικὸ πρόγραμμα, 18.45 Οἱ καλύτεροι Ἕλληνες τραγουδισταί, 19.15 Γιὰ νὰ γνωρίσετε τὸ Ε.Ι.Ρ., 19.45 Τὰ περιοδικὰ μας, 20 Συντροφιὰ μὲ τὴ μουσική, 20.50 Εἰδήσεις, 21 Ἡ ὀρχήστρα ποικίλης μουσικῆς τοῦ Ε.Ι.Ρ., 21.30 Ἐσεῖς, ἐμεῖς καὶ τὸ τηλέφωνο, 22 Τὸ μουσικό μου λεύκωμα, 22.30 Ἀναμετάδοσις τῆς Φωνῆς τῆς Ἀμερικῆς, 22.45 Ἐκλεκταὶ σελίδες τῆς λογοτεννίας μας, 23 Κλείνοντας τὴν ἡμέρα μαζί.

ΤΡΙΤΟΝ ΠΡΟΓΡΑΜΜΑ

Μῆκος κύματος 211 μ. ἢ 1421 γκλ.

Ὥρα 19 Κλασσικὰ τραγούδια ἀπὸ τὴν ὀμφιόφωνο Ἐλίζαμπετ Σούμον, 19.35 Συμφωνικὰ ἀποσπάσματα ὑπὸ ὄπερες, 20 Συμφωνικὴ συναυλία, 22 Διάσημοι σολίστ, 23.30 Μουσικὴ μπαλλέτου.

—0◈0—

Η ΕΛΛΑΣ ΕΙΣ ΤΟ ΦΕΣΤΙΒΑΛ ΤΩΝ ΚΑΝΝΩΝ

Προχθὲς τὴν ἑσπέραν προεβλήθη μὲ μεγάλην ἐπιτυχίαν εἰς τὸ Φεστιβὰλ τῶν Καννῶν ἡ ἑλληνικὴ ταινία «Τὸ κορίτσι μὲ τὰ μαῦρα» μὲ τὴν Λαμπέτη καὶ τὸν Χόρν. Οἱ παρακολουθήσαντες τὴν προβολὴν ξένοι καλλιτέχναι ἐξεφράζοντο μὲ ἐνθουσιασμὸν διὰ τὴν ἀξίαν τοῦ ἑλληνικοῦ κινηματογράφου. Ὁ παραγωγὸς τῆς ταινίας κ. Δαμασκηνὸς Ἔλαβε σχετικὰς ἀπὸ τὴν γνωστὴν ἠθοποιὸ τοῦ κινηματογράφου Κερίμα τὸ ἑξῆς τηλεγράφημα: «Εἶδα κρινῆ συγχαρητήρια. Τὸ «Κορίτσι μὲ τὰ μαῦρα» ἀποτελεῖ τιμὴ διὰ τὴν Ἑλλάδα».

Ἐν τῷ μεταξὺ, οἱ ἀπεσταλμένοι τῶν Ἰταλικῶν ἐφημερίδων εἰς τὸ Φεστιβὰλ τῶν Καννῶν, ἐκφράζονται μὲ ἐνθουσιασμὸν διὰ τὴν ταινίαν αὐτὴν τοῦ κ. Κακογιάννη. Συγκεκριμένως ἡ «Κορριέρε νελλὰ Σέρα» γράφει ὅτι τὸ φίλμ αὐτὸ εἶναι ἐξαιρετικῶς ἐνδιαφέρον. «Ἡ πρωταγωνίστρια, συνεχίζει ἡ ἐφημερίς, μὲ τὴν ὑπέροχον ἐρμηνείαν της συνετέλεσε μεγάλως εἰς τὴν ἐπιτυχίαν. Θαυμάσιαι φωτογραφικαὶ λήψεις τοῦτον συμπληρώνουν τὴν ὡραιότητα τῆς ἑλληνικῆς αὐτῆς ταινίας».

—0◈0—

ΕΚΔΡΟΜΑΙ

Ἡ Περιηγητικὴ Λέσχη ὀργανώνει διὰ τὸ Σαββατοκύριακο τὰς κάτωθι ἐκδρομάς:

α) Ναύπλιον—Τολό. Ἀναχ. Σάββατον 3ην μ.μ. διὰ Ναύπλιον.

β) Σούνιον μὲ λεωφ. Πούλμαν. Ἀναχ. 8 π.μ. τῆς Κυριακῆς.

γ) Δελφοὶ μὲ λεωφ. Πούλμαν. Ὁμιλητὴς ἡ ἔφορος ἀρχαιοτήτων Δις Ἰωάννα Κωνταντίνου. Ἀναχ. 7.30 π.μ. τῆς Κυριακῆς.

δ) Μυκῆναι μὲ λεωφ. Πούλμαν. Ὁμιλητὴς ἡ ἀρχαιολόγος Κα Ἀγγ. Ἀγγελοπούλου. Ἀναχ. 8 π.μ. τῆς Κυριακῆς.

— Ἐξ ἄλλου ἡ «Ὑπαίθριος Ζωὴ» ὀργανώνει διὰ τὸ Πάσχα τὰς κάτωθι ἐκδρομάς:

α) Μ. Σάββατον—Δευτέρα τοῦ Πάσχα εἰς Δελφοὺς — Ἀντίκυρα — Ὀστιον Λουκᾶν — Ἄμφισσαν — Χαιρώνειαν — Ὀρχομενόν. β) Μ. Παρασκευὴ — Δευτέρα τοῦ Πάσχα εἰς Σπάρτην—Μυστρᾶν — Μονεμβασίαν — Τρίπολιν—Μυκήνας. γ) Μ. Παρασκευὴ — Δευτέρα τοῦ Πάσχα εἰς Πορταριὰν Πηλίου—Ζαγοράν — Μηλιές — Τσαγκαράδα — Μακρυνίτσαν. δ) Μ. Πέμπτη — Τρίτη τοῦ Πάσχα εἰς Καστορὶὰν — Λίμνες Πρέσπας — Ἄργος Ὀρεστικόν. ε) Μ. Παρασκευὴ — Τρίτη τοῦ Πάσχα εἰς Ἰωάννινα — Ζαγοροχώρια — Φαράγγι Βίκου — Κόνιτσαν.

Πληροφορίαι — δηλώσεις ἐγγραφῆς ὁδὸς Καραγεώργη τῆς Σερβίας 8, τηλ. 28.454.

—0◈0—

ΔΙΑΝΥΚΤΕΡΕΥΟΝΤΑ ΦΑΡΜΑΚΕΙΑ

Σήμερον διανυκτερεύουν τὰ κάτωθι φαρμακεῖα τῶν Ἀθηνῶν: Ἰω. Χήναρης (Θεμιστοκλέους 13), Λεμ. Ρεμπούτσικα (Αἰόλου—Λυκούργου), Θεοδωρίδου — Δικαίου (Καραγεώργη Σερβίας 1), Δ. Ραβάνης (Πειραιὼς 62, Βρεφοκ.), Ἐμμ. Πασπαράκης (Βεΐκου 40), Αἰκατ. Σπηλιώτου (Φιλολάου 186), Κωνστ. Χριστόπουλος (Λισσίων 52), Γ. Ἴσαρης (Ἐρ. Σλήμαν 9), Α. Χριστόπουλος (Ζωοδ. Πηγῆς — Ἀραχώβης), Μ. Καταπόδη (Κυμφέλης 37), Π. Κουλουριώτης (Τριῶν Ἱεραρχῶν 123), Εὐσ. Χιωτέλης (Ὑμηττοῦ 52, Παγκράτι), Ἀθ. Κατσιπόδη (Παλαιᾶ Σφαγεία), Μ. Ἀνδρονίκου — Μοάτσου (Βασ. Σοφίας 128), Σ. Σταμέλος (Ἐρμοῦ 104 γ), Δ. Καλαμίτσης (Πειραιὼς 1).

Ἐπίσης διανυκτερεύουν τὰ κάτωθι φαρμακεῖα τοῦ Πειραιῶς: Μ. Χαμογεωργάκης (Μπουμπουλίνας — Πραξιτέλους), Π. Μονδάνος (Γεωργίου Α' 71), Μ. Κωνσταντάκη (Ρετσίνα 12 α), Μ. Τσουπρακάκου (Πλατ. Ἀναστάσεως), Κλ. Βλουμίδης (Γ. Κονδύλη 79, Νίκαια), Ε. Παπαδάκη (Αἰτωλικοῦ—Ραιδεστοῦ).

ΜΑΝΤΑΡΙΣΜΑΤΑ

ἐνδυμασιῶν καὶ φορεμάτων, σχίσιμον, κάψιμο, σκωροφάγωμα, ἐφθαρμένοι κασέδλοι διορθώνονται δι' ὑφάνσεως (STOPAGE) παρ' εἰδικοῦ τεχνίτου σπουδάσαντος εἰς τὸ ἐξωτερικόν. Γυρίζονται κοστούμια, παλτὰ δρχ. 150 καὶ καμπαρτῖνες δρχ. 130. ΡΑΦΕΙΟΝ «ΝΕΑ ΟΙΚΟΝΟΜΙΑ», Δώρου 5 γ' (1ον πάτωμα). ΣΤ. ΛΩΛΗ. Τηλέφ. 55,314.

ΠΟΔΗΛΑΤΑ ἀγγλικὰ Sum-Beam τοῦ Ἐργοστασίου B.S.A. Παρελήφθησαν ΑΝΩΤΕΡΑΣ ΚΛΑΣΕΩΣ. ΑΝΤΩΝΙΟΣ ΜΠΑΡΜΠΑΤΟΣ, Πατησίων 215 (Στάσις Λυσσιατρείου), Γεραν ίου 21 (Ὁμόνοια).

Ἐκδόσεις «Ἐλευθερίας» Α.Ε.
Διευθυντής: Πάνος Β. Κόκκας
Κατοικία: Παναγῆ Κυριακοῦ ἀριθ. 27.
Προϊστάμενος Τυπογραφείου: Μιχ. Νικολάου, Συνοικισμὸς Πολυγώνου ἀριθ. 91.

ΘΕΑΜΑΤΑ

ΘΕΑΤΡΑ

ΑΘΗΝΩΝ (τηλ. 35.524), Θίασος Λογοθετίδη: «Ἔνας βλακας καὶ μισός». ΑΚΡΟΠΟΛ: «Ἄστρο, μαῦρο καὶ Ζερό». ΑΡΓΥΡΟΠΟΥΛΟΥ: «Ἀγνώστου πατρός». ΒΑΣΙΛΙΚΟΝ ΘΕΑΤΡΟΝ (τηλ. 53.242): 5.30 μ.μ. «Τὸ Χαλάζι». — 8.30 μ.μ. «Ὁ Ἔρωτας τῶν 4 Συνταγματαρχῶν». ΔΗΜΟΤΙΚΟΝ ΘΕΑΤΡΟΝ ΠΕΙΡΑΙΩΣ (Λυρικὴ Σκηνή): 8 μ.μ. «Βαφτιστικός». ΘΕΑΤΡΟΝ ΤΕΧΝΗΣ (τηλ. 27.376): «Τὸ Αὐγουστιάτικο φεγγάρι». ΚΕΝΤΡΙΚΟΝ (τηλ. 21.559): «Ὁ Διάβολος καὶ ἡ οὐρά του». ΚΟΤΟΠΟΥΛΗ (τηλ. 614.592): «Ἡ Βασίλισσα καὶ οἱ ἐπαναστάτες». ΚΥΒΕΛΗΣ (τηλ. 24.492): «Πασχαλινὸ Κοτσέλλ». ΜΟΥΣΟΥΡΗ (τηλ. 27.248) «Νυχτερινὴ ἐπίσκεψις». ΜΠΟΥΡΝΕΛΛΗ (Παπαϊωαννου, τηλ. 55.262) «Μιὰ τσουκνίδα στὶς βιολέττες». ΠΕΙΡΑΙΚΟΣ ΣΥΝΔΕΣΜΟΣ (Θίασος Λεμοῦ) «Σὰν θέλη ἡ νύφη καὶ ὁ γαμπρός».

ΚΙΝΗΜΑΤΟΓΡΑΦΟΙ

Α' ΠΡΟΒΟΛΗ Σ

ΑΣΤΟΡ Ἰησοῦς ὁ Ναζωραῖος. ΑΣΤΥ Χτύπα ξύλο. ΑΤΤΙΚΟΝ Ἐρωτικὰ σκάνδαλα. ΒΡΕΤΑΝΙΑ Μεγάλος πόνος σὲ μικρὴ καρδιά. ΕΛΗ Ἡ ἀγνωστος. ΕΣΠΕΡΟΣ Μόνον γιὰ σένα. ΙΝΤΕΑΛ Στὰ δίχτυα τῆς παρανομίας. ΚΟΤΟΠΟΥΛΗ Ὁ ἄρχων τῶν γενναίων. ΚΟΣΜΟΠΟΛΙΤ Ὁ ἀγαπητικὸς τῆς Βοσκοπούλας. ΜΑΞΙΜ Μιὰ νέρα στὸ φρέσκο. ΜΟΝΤΙΑΛ Βαρύνος ἀτσίγγανος. ΟΡΦΕΥΣ Ὁ κύριος Ἀρκαντίν. ΠΑΛΛΑΣ Ἐρωτικὴ ἐκδίκησις. ΠΑΝΘΕΟΝ Μιὰ μέρα στὸ φρέσκο. ΡΑΔΙΟ ΣΙΤΥ Ὁ πόνος μιᾶς μητέρας. ΡΕΞ Ἀδάμαστοι ἥρωες. ΣΙΝΕΑΚ Ἐπίκαιρα γεγονότα. ΣΤΑΡ Χτύπα ξύλο. ΤΙΤΑΝΙΑ Ἰησοῦς ὁ Ναζωραῖος.

Β' ΠΡΟΒΟΛΗ Σ

ΑΘΗΝΑΙΟΝ Ὁ Καπετὰν Φασαρίας. ΑΘΗΝΑΙΟΝ Ὁ πύργος τῶν ὀργίων. ΑΚΡΟΝ Κάρμεν. ΑΛΑΣΚΑ Χαρτί, γυναῖκα καὶ πιστόλι. ΑΡΗΣ Ἀσχημη μέρα στὸ μαῦρο βράχο. ΑΡΜΟΝΙΑ Τὸ κορίτσι μὲ τὰ μαῦρα. ΑΤΟΙΣ Ποιὸς τοῦ παρεβιάσατο. ΓΡΑΝΑΔΑ Βήματα στὴν ὁμίχλη. ΕΤΟΥΑΛ Τὰ Φῶτα τῆς Ὄπερας. ΘΗΣΕΥΣ Ἡ γυναῖκα μὲ τὸ πιστόλι. ΙΡΙΣ Κὲν-Κόν. ΚΟΣΜΟΣ Ναπολέων. ΚΡΥΣΤΑΛ Ὁ ἄσωτος υἱός. Μ. ΣΙΝΕ Τὸ ὄνειρον τοῦ Ἰνδοῦ. Ν. ΕΛΛΑΣ Δύο ὧρες προθεσμία. Ν. ΡΟΖΙΚΛΑΙΡ Ἀντίος Τσικίτα. ΠΑΛΛΑΣ (Παγκρ.) Ναπολέων. ΠΑΝΕΛΛΗΝΙΟΝ Τὸ κορίτσι μὲ τὰ μαῦρα. ΡΕΟ Τὸ κορίτσι μὲ τὰ μαῦρα.

ΠΕΙΡΑΙΩΣ

ΚΑΠΙΤΟΛ Ζαμάϊκα. ΠΑΛΛΑΣ Μαρσελίνο. ΣΠΛΕΝΤΙΤ Ἡ κόρη τοῦ Σείχη. ΧΑΛΙΑΛΑΦ Γραφεῖον συνοικεσίων.

⁂

ΑΙΓΛΗ Ἔκστασις καὶ πάθος. ΑΛΚΑΖΑΡ Ὁ μαῦρος Ἱππότης. ΑΠΟΛΛΩΝ Ἡ ἀγνωστος. ΑΤΤΙΚΟΝ Βασίλισσα Βασιλισσῶν. ΑΥΡΑ Ραγισμένες καρδιές. ΒΑΛΚΑΝΙΑ Τὸ δίχτυ. ΕΣΠΕΡΟΣ Βήματα στὴν ὁμίχλη. ΗΛΥΣΙΑ Ὁ κήπος τοῦ κακοῦ. ΚΑΛΙΦΟΡΝΙΑ Ὁ ἀγαπητικὸς τῆς Βοσκοπούλας. ΛΟΥΞ Ἡ ἀγνωστος. ΟΡΦΕΥΣ Ὁ ἀγαπητικὸς τῆς Βοσκοπούλας. ΠΑΛΛΑΣ (Νικ.) Ὁ Καπετὰν Φασαρίας. ΠΑΛΛΑΣ (Ταμ.): Βίαιοι ἄνδρες. ΡΕΑ Παναγιά μου δυὸ παιδιά. ΡΕΞ Πριγκίπισσα τῶν Καναρίων. ΣΤΑΡ Ἐξομολόγησις μιᾶς προδομένης.

ΠΡΟΑΣΤΙΩΝ

ΑΕΛΛΩ (Χολαργοῦ) Τὸ κορίτσι μὲ τὰ μαῦρα. ΑΠΟΛΛΩΝ (Περιστ.) Ὁ Ἱππότης μὲ τὴν μάσκα. ΑΣΤΗΡ (Ν. Ἰων.) Τὸ κορίτσι μὲ τὰ μαῦρα. ΓΚΡΕΚΑ (Ν. Φαλ.) Ἡ ἀγνωστος. ΔΙΑΝΑ (Ἀμαρ) Ὁ γυιὸς τοῦ Σεδάχ. ΕΔΕΜ (Π. Φαλ.) Περίπολος αἰφνιδισμοῦ. ΗΡΑΙΟΝ (Αἰγ.) Ἡ ἀγνωστος. ΗΡΩΔΕΙΟΝ (Ν. Φιλαδ.) Ἱππότης μὲ τὴν πορφυρὴ μάσκα. ΙΤΙΑ (Ἰτέας) Ἐνωμένοι στὴν ἀμαρτία. ΚΡΟΝΙΟΣ (Ν. Ἰων.) Ἡ ἀγνωστος. ΜΑΜΠΟ (Γλυφ.) Μαρία Μαγδαληνή. ΝΤΑΛΙΑ Ἡ ἀγνωστος. ΟΡΦΕΥΣ (Ἔλευσ.) Ἐναντίον θεῶν καὶ δαιμόνων. ΠΑΛΛΑΣ (Ἐλευσ.) Χιονισμένα Χριστούγεννα. ΠΑΡΙΣ (Κηφ.) Τελευταία φορὰ ποὺ εἶδα τὸ Παρίσι. ΡΕΞ (Ἄργ.) Ἡ ἀγνωστος. ΡΕΞ (Ἐλ.) Γεράκι 5 θαλασσῶν. ΡΙΟ (Λουρ.) Ρψιφί. ΣΠΟΡΤΙΚ (Ν. Σμ.) Γυναῖκα τοῦ πασσιοῦ. ΤΙΤΑΝΙΑ (Χολ.) Κδὸ Βάντις. ΦΟΙΒΟΣ (Περιστ.) Ἀτέλειωτο ρομάντζο. ΦΡΥΝΗ (Ἀγ. Παρ.) Τὰ κοθώνια τοῦ Συντάγματος.

—0◈0—

ΠΛΩΤΗ ΦΩΤΟΓΡΑΦΙΚΗ ΕΚΘΕΣΙΣ

Τριακόσιοι προσκεκλημένοι παρηκολούθησαν χθὲς εἰς τὸν κινηματογράφον τοῦ ὑπερωκεανίου «Ὀλυμπία» τὴν προβολὴν ἐγχρώμων φωτογραφιῶν μὲ ἑλληνικὰ τοπία, ποὺ ὠργανώθη ὑπὸ τῆς ΕΦΕ ἐπ' εὐκαιρίᾳ τῆς Ἑλληνικῆς Φωτογραφικῆς Ἐκθέσεως τὴν ὁποίαν ἐνεκαινίασεν ὁ Ὑπουργὸς Προεδρίας Κυβερνήσεως κ. Τσάτσος. Ἡ ἔκθεσις αὕτη, ποὺ περιλαμβάνει φωτογραφικοὺς πίνακας μὲ φυσικὰς καλλονὰς, ἀρχαῖα μνημεῖα καὶ σκηνὰς τῆς συγχρόνου ζωῆς καὶ ἡ ὁποία ἀποτελεῖ λαμπρὰν τουριστικὴν προπαγάνδαν τοῦ τόπου μας θὰ ἐπιδειχθῇ εἰς τὸ διεθνὲς κοινὸν κατὰ τὴν διάρκειαν δεξιώσεων ποὺ θὰ δοθοῦν κατὰ τὴν προσέγγισιν τοῦ πλοίου εἰς ξένους λιμένας.

—0◈0—

ΜΟΥΣΙΚΟΝ ΠΡΩΙΝΟΝ

Μεθαύριον Κυριακὴν εἰς τὸ κινηματοθέατρον τῆς Χαλκίδος «ΛΟΥΣΥ» θὰ δοθῇ ἕνα μουσικὸ πρωινὸ τῆς τραγουδίστριας Δανάης.

—0◈0—

ΡΕΣΙΤΑΛ ΕΚΚΛΗΣΙΑΣΤΙΚΟΥ ΟΡΓΑΝΟΥ

Τὴν Μεγάλην Δευτέραν καὶ ὥραν 7 μ.μ. εἰς τὴν Εὐαγγελικὴν Ἐκκλησίαν ὁδὸς Σίνα 66 ἡ Ἑλληνὶς ὀργανίστα κ. Ἔλλη Φαραντάτου δίδει ρεσιτὰλ δι' ἐκκλησιαστικὸν ὄργανον μὲ ἔργα Μπὰχ καὶ Φρανκ.

—0◈0—

ΤΟ «ΧΑΛΑΖΙ»

Μὲ πολλὴν ἐπιτυχίαν συνεχίζονται εἰς τὴν δευτέραν σκηνὴν τοῦ Βασιλικοῦ Θεάτρου αἱ παραστάσεις τοῦ ἀραίου ἠθογραφικοῦ δράματος τοῦ κ. Βασ. Ἠλιάδου, τὸ «Χαλάζι», ποὺ ἐσημείωσε τόσην ἐπιτυχίαν. Τὸ ἔργον θὰ ἐπαναληφθῇ σήμερον τὸ ἀπόγευμα θὰ συνεχίσῃ δὲ τὰς μερον παραστάσεις του μετὰ τὰς ἑορτὰς τοῦ Πάσχα πρὸς συμπλήρωσιν τοῦ προγραμματισμένου δι' ὅλα τὰ ἔργα τῆς δευτέρας σκηνῆς ἀριθμοῦ αὐτῶν.

—0◈0—

ΕΚΔΡΟΜΗ ΕΙΣ ΣΚΑΝΔΙΝΑΥΙΑΝ

Ὁ Ἀττικὸς Ὅμιλος (Κοραῆ 3 τηλ. 34.511) διοργανώνει τὴν 10ην κατὰ σειρὰν ἐκδρομήν του εἰς τὸ ἐξωτερικὸν μὲ διαδρομὴν Μόναχον — Ἀμβούργον — Στοκχόλμην — Νάρβικ — Χάμμερφεστ — Βόρειον Ἀκρωτήριον—Νορβηγικὰ Φιόρδ —Τροντχάϊμ — Ὅσλο — Κοπεγχάγη— Ἀνβόερον — Σάλτσμπουργκ — Βιέννη. Διάρκεια τῆς ἐκδρομῆς ἀπὸ 3—29 Ἰουλίου. Πληροφορίαι καθημερινῶς 7—9 εἰς τὰ γραφεῖα τοῦ Ὁμίλου.

ΓΚΑΖΟΝ, ΤΡΙΦΥΛΛΙΑ, ΜΙΛΦΕΙΓ καὶ ὅλοι οἱ σπόροι ἀνθέων καὶ λαχανικῶν ἐφετεινῆς ἐσοδείας.

FOTIS

Πλατεῖα Συντάγματος

ΚΟΣΜΙΚΟΤΗΤΕΣ

Ὁ κ. καὶ ἡ κ. Ν. Φωκᾶ παρέθεσαν προχθὲς τὸ ὄρθρου γεῦμα εἰς τὸ θαυμάσιο διαμέρισμά των.

Ἡ ὑπέρκομψη οἰκοδέσποινα φέρουσα ὡραία τουαλέττα ἀπὸ μπεζ δαντέλλα εὐέχετο μὲ τὴν γοητεία ποὺ τὴν διακρίνει.

Τὸ γεῦμα παρετέθη κατὰ μικρὰ τραπέζια καὶ παρεκάθησαν: Ὁ Μ. Αὐλάρχης καὶ ἡ κ. Λεβίδη, οἱ πρεσβευταί: τῆς Ἀμερικῆς καὶ ἡ κ. Κάβεντις Κάννον, τῆς Ὁλλανδίας καὶ ἡ κ. Πόσθιμους Μεγιές, τῆς Ἰταλίας καὶ ἡ κ. Καροῦζο, τοῦ Βελγίου καὶ ἡ κ. Ρ. Μπάρτ, ἡ κ. Ἰωάννα Κ. Τσάτσου, ἡ κ. Π. Παπαληγούρα, ὁ ναύαρχος καὶ ἡ κ. Ἀλεξανδρῆ, ὁ πρεσβευτὴς καὶ ἡ κ. Ἀλ. Διάστη, ὁ κ. καὶ ἡ κ. Μ. Αἰλιανοῦ, ὁ κ. καὶ ἡ κ. Β. Τσάκου, ὁ κ. καὶ ἡ κ. Ν. Ροδοπούλου, ὁ σύμβουλος τῆς Γερμανικῆς Πρεσβείας καὶ ἡ κ. Μπέτς, τῆς Ἰταλικῆς καὶ ἡ βαρώνη Καταλάνο, ἡ κ. Γ. Μαύρου, ὁ κ. καὶ ἡ κ. Ἀλεξανδράκη κ. ἄ.

Κομψὲς ἐμφανίσεις: ἡ κ. Παπαληγούρα μὲ μαῦρο φάϊγ, ἡ κ. Διάστη μὲ ὡραῖο μαῦρο γκωφρέ, ἡ κ. Τσάτσου μὲ γκρὶ ὀργκάντζα, ἡ κ. Ροδοπούλου μὲ ὀργκάντζα πλισσὲ μαύρη μὲ ἄσπρα πουά.

⁂

Αἱ Α.Α. Μ.Μ. οἱ Βασιλεῖς, ἡ Α.Β. Υ. ἡ πριγκίπισσα Ἑλένη τοῦ Νικολάου καὶ ἡ Α.Β.Υ. ἡ πριγκίπισσα Ἑλένη Βασιλομήτωρ τῆς Ρουμανίας ἐτίμησαν διὰ τῆς παρουσίας Αὐτῶν τὴν ἔκθεσιν ζωγραφικῆς τοῦ κ. Γ. Συρίγου εἰς τὸν «Παρνασσόν».

Τοὺς Βασιλεῖς συνώδευαν ὁ Μ. Αὐλάρχης κ. Δ. Λεβίδης, ἡ Μ. Κυρία τῆς Αὐλῆς κ. Καρόλου καὶ ἡ κ. ἐπὶ τῶν Τιμῶν κ. Α. Κουντουριώτη.

Ἡ Παροῦσα

ΑΝΑΚΤΟΡΙΚΗ ΚΙΝΗΣΙΣ

Ἐκ τοῦ Μεγάλου Βασιλικοῦ Αὐλαρχείου ἐξεδόθη χθὲς τὸ κάτωθι ἀνακοινωθέν:

«Ἡ Α.Μ. ὁ Βασιλεὺς ἐδέχθη πρὸ μεσημβρίας τὴν Α.Ε. τὸν Ὑπουργὸν ἐπὶ τοῦ Συντονισμοῦ κ. Δ. Χέλμην.

Αἱ Α.Α.Μ.Μ. οἱ Βασιλεῖς μετὰ τῆς Α.Μ. τῆς Βασιλίσσης Μητρὸς τῆς Ρουμανίας, Πριγκιπίσσης τῆς Ἑλένης τῆς Ἑλλάδος καὶ τῆς Α.Α.Β.Υ. τῆς Πριγκιπίσσης Νικολάου, ἐτίμησαν διὰ τῆς παρουσίας Αὐτῶν τὰ ἐγκαίνια τῆς Ἐκθέσεως ἔργων Χαρακτικῆς τῆς Ἀνωτάτης Σχολῆς Καλῶν Τεχνῶν.

Ἐν συνεχείᾳ ἐπεσκέφθησαν τὴν ἔκθεσιν ζωγραφικῆς τοῦ κ. Γεωργίου Συρίγου ἐν τῇ αἰθούσῃ τοῦ Φιλολογικοῦ Συλλόγου «Παρνασσός».

—0◈0—

ΔΙΑΛΕΞΕΙΣ

Σήμερον καὶ ὥραν 8 μ.μ. εἰς τὴν Λέσχην «Τρικούπης» θὰ ὁμιλήσῃ ἡ πρόεδρος τοῦ Ὁμίλου Φιλελευθέρων κ. Ἔλσα Χατζηαργύρη, μὲ θέμα: Αἱ ἐπιδιώξεις τοῦ Ὁμίλου.

—Μεθαύριον Κυριακὴν καὶ ὥραν 11 π.μ. θὰ ὁμιλήσῃ εἰς τὴν αἴθουσαν τοῦ Φιλολογικοῦ Συλλόγου Νικαίας (Βιβλιοθήκη) ὁ κ. Δημ. Κ. Λουΐζος μὲ θέμα «Ζαχαρίας Παπαντωνίου». Θὰ ἀπαγγείλῃ ὁ κ. Ἀνδρέας Μητάκης, θὰ τραγουδήσῃ ἡ δ. Βασιλικὴ Κοτζαστράτη καὶ θὰ συνοδεύσῃ εἰς τὸ πιάνο ἡ κ. Ἀρκαζοπούλου.

—Αὔριον Σάββατον καὶ ὥραν 6.30 μ.μ. θὰ δοθῇ εἰς τὴν αἴθουσαν τοῦ «Παρνασσοῦ» ἡ δη διάλεξις τοῦ Φιλολογικοῦ καὶ Ἀρχαιολογικοῦ τμήματος μὲ ὁμιλητὴν τὸν ποιητὴν κ. Κλαύδιον Μασκίνα καὶ θέμα «Οἱ ποιηταὶ καὶ τὰ ταξίδια». Θὰ ἀπαγγείλῃ ποιήματα ἡ κ. Βεατρίκη Μαγουλᾶ.

—Αὔριον Σάββατον καὶ ὥραν 7.30 μ.μ. εἰς τὴν αἴθουσαν τῆς Ἑταιρίας τῶν Φίλων τοῦ Λαοῦ θὰ ὁμιλήσῃ ὁ κ. Χρ. Μ. Ἐνισλείδης, μὲ θέμα «Τὸ μύρον τῆς πόρνης καὶ ἡ προδοσία τοῦ Ἰούδα — Μαρία ἡ Μαγδαληνὴ καὶ Κασσία ἡ Μονοχή».

—0◈0—

ΣΗΜΕΡΟΝ Ο ΒΙΟΛΟΝΙΣΤΑΣ ΦΡΑΝΣΙΣ ΑΚΟΣ

Σήμερον 7 μ.μ. εἰς τὸ θέατρον «Κεντρικὸν» θὰ ἐμφανισθῇ διὰ πρώτην φορὰν εἰς Ἀθήνας ὁ Οὐκρανοαμερικανὸς βιολονίστας Φράνσις Ἄκος εἰς ἐκτακτον συναυλίαν τοῦ Κελλιτεχνικοῦ Γραφείου Ἀθηνῶν μὲ ἕνα πρόγραμμα ποὺ περιλαμβάνει ἔργα: Βιβάλντι: Σονάτα λὰ ἔλ., Μπάρτοκ: Σονάτα, ἐπὶ σόλο βιολί, Μπρόμς: Σονάτα ρὲ ἔλ., Νο 3, Προκόφιεφ: 5 τραγούδια καὶ Παγκανίνι: Ὁ χορὸς τῶν μαγισσῶν. Εἰς τὸ πιάνο συνοδεύει ὁ κ. Κ. Κυδωνιάτης.

—0◈0—

Η ΨΥΧΟΛΟΓΙΚΗ ΕΤΑΙΡΙΑ

Σήμερον καὶ ὥραν 7ην μ.μ. εἰς τὴν Φιλοσοφικὴν Σχολὴν (Σόλωνος 57) θὰ συνέλθῃ ἡ Ἑλληνικὴ Ψυχολογικὴ Ἑταιρία, μὲ θέμα: Ψυχολογικὰ νέα καὶ ἀνακοινώσεις τοῦ κ. Ν. Μπλέτα περὶ νέας μεθόδου ἐρεύνης τοῦ φόβου.

—0◈0—

ΕΓΚΑΙΝΙΑ ΚΑΛΛΙΤΕΧΝΙΚΗΣ ΕΚΘΕΣΕΩΣ

Εἰς τὴν Ἀνωτάτην Σχολὴν Καλῶν Τεχνῶν ἔγιναν χθὲς τὴν μεσημβρίαν, παρουσίᾳ τῶν Βασιλέων, τῆς Βασιλομήτορος τῆς Ρουμανίας πριγκιπίσσης Ἑλένης τῆς Ἑλλάδος, τῆς πριγκιπίσσης Ἑλένης τοῦ Νικολάου καὶ

ΕΛΕΥΘΕΡΙΑ

ΑΘΗΝΑΙ, ΠΑΡΑΣΚΕΥΗ 27 ΑΠΡΙΛΙΟΥ 1956

ΤΟ ΑΜΥΝΤΙΚΟΝ ΣΥΜΦΩΝΟΝ ΤΗΣ ΤΖΕΝΤΑΣ

Η ΝΕΑ ΑΡΑΒΙΚΗ ΣΥΜΜΑΧΙΑ

Αἴγυπτος, Σαουδικὴ Ἀραβία, Ὑεμένη

ΤΟΥ κ. **ΟΣΓΚΟΥΝΤ ΚΑΡΟΥΔΕΡΣ**, ΑΝΤΑΠΟΚΡΙΤΟΥ ΤΩΝ «ΤΑ·Ι·ΜΣ ΤΗΣ ΝΕΑΣ ΥΟΡΚΗΣ» ΕΝ ΚΑ·Ι·ΡΩ

Ἀποκλειστικότης τῆς «Ἐλευθερίας» διὰ τὴν Ἑλλάδα

ΚΑ·Ι·ΡΟΝ, Ἀπρίλιος

Ὁ Αἰγύπτιος πρωθυπουργὸς Γκαμὰλ Ἀμπντελ Νασσὲρ ὑπέγραψε μίαν τριμερῆ στρατιωτικὴν συμμαχίαν μὲ τοὺς Βασιλεῖς τῆς Σαουδικῆς Ἀραβίας καὶ τῆς Ὑεμένης, μὲ τοὺς ὁποίους συνηντήθη εἰς τὴν ἀραβικὴν πόλιν τῆς Τζέντας.

Εἰς τὸ νέον στρατιωτικὸν σύμφωνον ἔλαβε πλέον συγκεκριμένην μορφήν, ἡ ἀντίθεσις τῶν Ἀράβων ἐναντίον τῆς Βρεταννικῆς παρουσίας εἰς τὴν ἀραβικὴν χερσόνησον. Σκοπὸς τοῦ Συμφώνου εἶναι ἐπίσης ἡ ἐνίσχυσις τῆς ἀραβικῆς ἀμύνης εἰς τὴν Ἐρυθρὰν θάλασσαν.

Τὸ κείμενον τοῦ Συμφώνου, τὸ ὁποῖον ἐδημοσιεύθη ἐνταῦθα, προβλέπει τὴν ἕνωσιν τῶν στρατιωτικῶν δυνάμεων τῶν τριῶν χωρῶν ὑπὸ ἑνιαίαν διοίκησιν. Ἐπίσης προβλέπει τὴν ἀμοιβαίαν ἄμυναν ἐναντίον ἐπιθέσεως καὶ τὸν σχηματισμὸν ἑνὸς τριμεροῦς Ἀνωτάτου Συμβουλίου καὶ ἑνὸς Στρατιωτικοῦ Συμβουλίου.

Τὸ νέον Σύμφωνον εἶναι τὸ δεύτερον ποὺ ὑπογραφεῖ ἡ Αἴγυπτος μὲ τὴν Σαουδικὴν Ἀραβίαν. Ὁ πρωθυπουργὸς Νασσὲρ καὶ ὁ Βασιλεὺς Σεοὺντ μετέχουν ἤδη τῆς προηγουμένως συναφθείσης συμμαχίας μὲ τὴν Συρίαν, ἡ ὁποία θέτει τὰς στρατιωτικὰς δυνάμεις ὑπὸ τὴν κοινὴν διοίκησιν Αἰγυπτίου στρατιωτικοῦ ἡγέτου πρὸς τὸν σκοπὸν τῆς ὀργανώσεως τῆς ἀραβικῆς ἀμύνης ἐνδεχομένως ἐναντίον τοῦ Ἰσραήλ.

Διὰ τοῦ νέου Συμφώνου, τώρα, ὁ πρωθυπουργὸς Νασσὲρ προσέδεσε μίαν ἀκόμη χώραν, τὸ μακρινὸν Βασίλειον τῆς Ὑεμένης εἰς τὸν ἄξονα τοῦ Καΐρου, τὸν ὁποῖον ἐλπίζει νὰ ἐπεκτείνῃ μίαν ἡμέραν ὑπὸ τὴν ἡγεσίαν του εἰς ὁλόκληρον τὸν ἀραβικὸν κόσμον, εἰς τὴν Βόρειον Ἀφρικὴν καὶ τὴν Μέσην Ἀνατολήν.

Ἡ συμμετοχὴ τῆς Αἰγύπτου εἰς τὴν ἀραβικὴν συμμαχίαν ὑπεγράμμισε τὸν ἀνοικτὰ ἐκφρασθέντα πόθον τοῦ πρωθυπουργοῦ Νασσὲρ ὅπως «ἐξουδετερώσῃ τὰ βρεταννικὰ ἰμπεριαλιστικὰ σχέδια εἰς τὴν Μέσην Ἀνατολήν».

Ἐν τούτοις, ἀναμένεται ὅτι θὰ ἀσκήσῃ ἀνασταλτικὴν ἐπίδρασιν ἐπὶ τῶν Βασιλέων τῆς Σαουδικῆς Ἀραβίας καὶ τῆς Ὑεμένης, οἱ ὁποῖοι ἠπείλησαν ὅτι θὰ προβοῦν εἰς ἄμεσον καὶ ἀποφασιστικὴν δρᾶσιν διὰ νὰ ἐκδιώξουν τοὺς Ἄγγλους ἀπὸ τὰς θέσεις ποὺ κατέχουν, εἰς τὴν περιοχήν. Ὑπάρχουν πληροφορίαι ὅτι ὁ πρωθυπουργὸς Νασσὲρ προτιμᾷ νὰ ἀποφύγῃ, ἐπὶ τοῦ παρόντος, μίαν ἀναμέτρησιν μὲ τοὺς Ἄγγλους. Φαίνεται πιθανώτερον ὅτι θὰ ἐπιδιώξῃ νὰ προετοιμάσῃ τὸ ἔδαφος διὰ μελλοντικὴν δρᾶσιν.

Ἡ Ὑεμένη ἔχει ἐμπλακῆ εἰς μίαν ἐπιτετανομένην διένεξιν μὲ τὴν Ἀγγλίαν σχετικῶς μὲ Βρεταννικὸν προτεκτοράτον τοῦ Ἀντεν εἰς τὸ νότιον ἄκρον τῆς Ἀραβικῆς χερσονήσου. Ἕνα τμῆμα τοῦ προτεκτοράτου εὑρίσκεται πλησίον τῶν ἀσαφῶς καθωρισμένων συνόρων τῆς Ὑεμένης.

Ἡ Ἀγγλία ἐπρότεινεν ὅπως οἱ φύλακες τοῦ προτεκτοράτου συγκροτήσουν μίαν ὁμοσπονδίαν ἐξ ὅλων τῶν μικρῶν ἡγεμονιῶν των, ὅπου θὰ συμπεριλαμβάνωνται καὶ ἐδάφη, διὰ τὰ ὁποῖα ὁ Βασιλεὺς τῆς Ὑεμένης βεβαιοῖ ὅτι ἀνήκουν νομίμως εἰς αὐτόν.

Ὑπάρχει ἐπίσης μία διένεξις μεταξὺ τῆς Ἀγγλίας καὶ τῆς Ὑεμένης, σχετικῶς μὲ τὴν νῆσον Καραμὰν τῆς Ἐρυθρᾶς θαλάσσης 50 μίλια Βορείως τοῦ λιμένος Χοντέϊντο τῆς Ὑεμένης.

Ἡ Σαουδικὴ Ἀραβία ἔχει ἐπίσης κοινὰ σύνορα μὲ τὸ προτεκτοράτον τοῦ Ἀντεν καὶ κατηγορεῖται ὑπὸ τῶν Ἀγγλων ὅτι ὑποκινεῖ ταραχὰς μεταξὺ τῶν φυλῶν τῆς περιοχῆς.

Ἐξ ἄλλου, ἡ Σαουδικὴ Ἀραβία εὐρίσκεται εἰς διένεξιν μὲ τὴν Ἀγγλίαν διὰ τὸ προτεκτοράτον τοῦ Ὀμάν, εἰς τὴν ἀνατολικὴν ἄκτην τῆς Ἀραβικῆς χερσονήσου, καὶ διὰ τὴν νῆσον Μπαχρέϊν τοῦ Περσικοῦ κόλπου, ὅπου ἀγγλικαὶ καὶ ἀμερικανικαὶ ἑταιρίαι πετρελαίων ἔχουν μεγάλας ἐγκαταστάσεις.

Τὸ ἀνακοινωθέν, τὸ ὁποῖον ἐξεδόθη μετὰ τὴν ὑπογραφὴν τοῦ συμφώνου μεταξὺ τῶν τριῶν Ἀράβων ἡγετῶν, ἀγγέλλει ἐπίσης ὅτι ἐπετεύχθη συμφωνία ἐπὶ τῆς κάνναλλαγῆς γνωμῶν, αἱ ὁποῖαι θὰ ἀποσκοποῦν εἰς τὴν ἐφαρμογὴν πρακτικῶν μέτρων διὰ τὴν ἐνίσχυσιν τῶν οἰκονομικῶν, μορφωτικῶν καὶ ἐπιστημονικῶν σχέσεων μεταξὺ των τριῶν χωρῶν, οὕτως ὥστε νὰ ἐξασφαλισθῇ ἡ εὐμηρία καὶ ἡ εἰρήνη εἰς τὸν Ἀραβικὸν κόσμον».

Ἡ ὑπογραφέισα στρατιωτικὴ συμμαχία μεταξὺ Αἰγύπτου, Σαουδικῆς Ἀραβίας καὶ Ὑεμένης, προβλέπει μίαν ἑνιαίαν διοίκησιν τῶν τριῶν στρατῶν.

Ἕνα ἄθροον τῆς συμφωνίας λέγει ὅτι ὁποιάδηποτε ἔνοπλος ἐπίθεσις ἐναντίον ἑνὸς ἐκ τῶν συμβαλλομένων θὰ θεωρῆται ὡς ἐπίθεσις καὶ ἐναντίον τῶν δύο ἄλλων.

Ἡ συμφωνία προβλέπει τὴν σύστασιν ἑνὸς Ἀνωτάτου Συμβουλίου, ἑνὸς Στρατιωτικοῦ Συμβουλίου καὶ ἑνὸς ἑνιαίου ἀρχηγείου.

Τὸ Ἀνώτατον Συμβούλιον θ' ἀποτελῆται ἀπὸ τοὺς ὑπουργοὺς τῶν Στρατιωτικῶν καὶ τῆς Ἀμύνης. σκοπός του δὲ θὰ εἶναι ὁ καθορισμὸς τῆς πολιτικῆς καὶ ἡ παροχὴ ὁδηγιῶν εἰς τὸν ἀνώτατον ἀρχηγὸν τοῦ ἑνιαίου στρατοῦ.

Τὸ Ἀνώτατον Συμβούλιον θὰ ἔχῃ ἐπίσης τὸ δικαίωμα νὰ διορίζῃ ἢ νὰ ἀπολύῃ τὸν ἀρχιστράτηγον.

Τὸ Στρατιωτικὸν Συμβούλιον θ' ἀποτελῆται ἀπὸ τοὺς ἀρχηγοὺς τῶν ἐπιτελείων τῶν τριῶν στρατῶν καὶ θὰ ἐνεργῇ ὡς συμβουλευτικὸν σῶμα πλησίον τοῦ Ἀνωτάτου Συμβουλίου, σχετικῶς μὲ στρατιωτικὰς φύσεως ζητήματα.

Τὸ ἑνιαῖον ἀρχηγεῖον θὰ εἶναι μόνιμον καὶ θὰ ἐργάζεται, τόσον ἐν καιρῷ εἰρήνης ὅσον καὶ ἐν καιρῷ πολέμου. Θ' ἀποτελῆται ἀπὸ ἕνα ἀνώτατον ἀρχηγόν, ὁ ὁποῖος θὰ εἶναι ὑπεύθυνος ἔναντι τοῦ Ἀνωτάτου Συμβουλίου, καὶ ἀπὸ τοὺς ἀρχηγοὺς τῶν ἐπιτελείων καὶ τῶν μονάδων, οἱ ὁποῖοι θὰ εἶναι προσκεκολλημένοι εἰς τὸ ἑνιαῖον ἀρχηγεῖον.

Τὸ ἄθροον 11 τοῦ συμφώνου λέγει ὅτι ἡ τριμερὴς αὕτη συμμαχία δὲν θὰ ἐπηρεάσῃ κατ' οὐδένα τρόπον τὰ δικαιώματα ἢ τὰς ὑποχρεώσεις τῶν συμβαλλομένων μερῶν πρὸς ἐκ τοῦ Καταστατικοῦ Χάρτου τῶν Ἡνωμένων Ἐθνῶν.

Τὸ ἄθροον 1 ὁρίζει τὴν διάρκειαν τῆς συμφωνίας εἰς πενταετῆ ἀνανεουμένην αὐτομάτως, ἐκτὸς ἐὰν αὕτη καταγγελθῇ. Ἕνα ἔτος πρὸ τῆς συμπληρώσεως πενταετίας.

OSGOD CARUTHERS

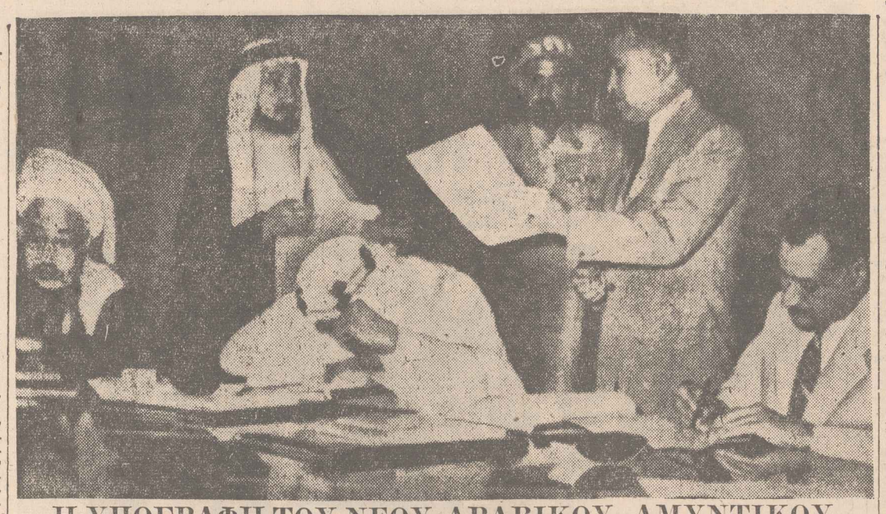

Η ΥΠΟΓΡΑΦΗ ΤΟΥ ΝΕΟΥ ΑΡΑΒΙΚΟΥ ΑΜΥΝΤΙΚΟΥ ΣΥΜΦΩΝΟΥ ΕΙΣ ΤΗΝ ΤΖΕΝΤΑΝ ΤΗΣ Σ. ΑΡΑΒΙΑΣ

Εἰς τὴν Τζένταν, ἕνα λιμάνι τῆς Σαουδικῆς Ἀραβίας, εἰς τὴν Ἐρυθρὰν Θάλασσαν, συνήλθε τριμερὴς διάσκεψις Αἰγύπτου, Σαουδικῆς Ἀραβίας καὶ Ὑεμένης, κατὰ τὴν ὁποίαν ὑπεγράφη νέον στρατιωτικὸν σύμφωνον μεταξὺ τῶν τριῶν χωρῶν. Τὸ νέον σύμφωνον συγκεντρώνει τὴν δευτέραν ὁμάδα κρατῶν τοῦ ἀμυντικοῦ συστήματος, τὸ ὁποῖον ὀργανοῦται ὑπὸ τὴν ἡγεσίαν τῆς Αἰγύπτου εἰς τὴν Μ. Ἀνατολὴν καὶ ἔχει σαφῶς ἀντιαποικιακὸν καὶ ἀντιβρεταννικὸν χαρακτῆρα, μὲ εἰδικώτερον σκοπὸν τὴν ἄμυναν τῆς περιοχῆς τῆς Ἐρυθρᾶς Θαλάσσης. Τὴν πρώτην ὁμάδα τοῦ αὐτοῦ συστήματος ἀπετέλεσε τὸ προηγουμένως ὑπογραφὲν σύμφωνον Αἰγύπτου, Σαουδικῆς Ἀραβίας καὶ Συρίας.

Τὸ ἀραβικὸν ἀμυντικὸν σύστημα ἔρχεται εἰς ἀντίθεσιν μὲ τὸ σύμφωνον τῆς Βαγδάτης, τοῦ ὁποίου μετέχουν ἡ Μ. Βρεταννία καὶ ἡ Τουρκία καὶ τὸ ὁποῖον ἀποτελεῖ τὴν δυτικὴν ἀμυντικὴν ὀργάνωσιν τῆς Μ. Ἀνατολῆς, μὲ τὴν συνεργασίαν καὶ ὑποστήριξιν τῶν Ἡν. Πολιτειῶν.

Εἰς τὴν φωτογραφίαν φαίνονται ἐξ ἀριστερῶν πρὸς τὰ δεξιά, ὁ ἡγεμὼν τῆς Ὑεμένης ἰμάμης Ἀχμεντ, ὁ Βασιλεὺς Σαοὺντ τῆς Ἀραβίας καὶ ὁ Αἰγύπτιος πρωθυπουργὸς Γκαμὰλ Ἀμπντελ Νασσὲρ, «καθ' ἣν στιγμὴν ὑπογράφουν τὸ νέον σύμφωνον, εἰς τὴν Τζένταν. Τὴν σημασίαν καὶ τὰς λεπτομερείας τῆς νέας συνθήκης ἀναπτύσσει, εἰς τὴν παράπλευρον στήλην, ὁ ἐν Καΐρῳ ἀνταποκριτὴς τῶν «Τάϊμς τῆς Νέας Ὑόρκης» κ. Ὄσγκουντ Κάρουδερς.

ΣΤΑ ΣΙΕΝΑ ΣΟΚΑΚΙΑ ΤΗΣ ΠΛΑΚΑΣ, ΚΑΤΩ ΑΠΟ ΤΗΝ ΑΚΡΟΠΟΛΗ...

Τὰ λησμονημένα ἀρχοντικὰ τῆς Ἀθήνας καὶ ἱστορίατων

ΠΩΣ Ο ΝΑΥΑΡΧΟΣ ΣΑΧΙΝΗΣ ΠΙΣΤΟΣ ΚΑΙ ΦΑΝΑΤΙΚΟΣ ΦΙΛΟΣ ΤΟΥ ΟΘΩΝΟΣ, ΑΝΤΙΜΕΤΩΠΙΣΕ ΤΙΣ ΤΑΡΑΧΕΣ ΤΟΥ 1862 ΕΝΩ Ο ΒΑΣΙΛΕΥΣ ΕΛΕΙΠΕ

11ον.— ΤΑ ΑΡΧΟΝΤΙΚΑ ΣΑΧΙΝΗ ΚΑΙ ΚΟΝΤΟΣΤΑΥΛΟΥ

Στὴ γωνία ποὺ σχηματίζουν αἱ ὁδοὶ Ἀπόλλωνος καὶ Θουκυδίδου ὑψώνεται, μὲ εἴσοδον ἐπὶ τῆς Θουκυδίδου, τὸ ἀρχοντικὸν τοῦ Ὑδραίου ὑπουναράχου Σαχίνη, προσωπικοῦ φίλου τοῦ Ὄθωνος καὶ μέχρι τέλους φανατικοῦ ὑποστηρικτοῦ τῆς δυναστείας.

Εἶναι ἕνα τριώροφο, βαρύ, ἐπιβλητικὸ κτίριο — γνήσιο καλοῦπι παλιοῦ ἀρχοντικοῦ —μὲ χαλασμένους τοίχους καὶ παράθυρα καὶ ἐτοιμόρροπη στέγη. Τὸ ἐσωτερικὸ τοῦ ἀρχοντικοῦ αὐτοῦ, χωρὶς νὰ σώζεται σὲ καλύτερη κατάσταση, διατηρεῖ κατὰ τρόπον ἐμφανῆ τὴ διαρρύθμιση ποὺ εἶχαν τὰ σπίτια τῆς πρώτης ὀθωνικῆς περιόδου. Δηλαδή: εὐρύχωρες αἴθουσες μὲ ψηλὸ ταβάνι, μαρμάρινα τζάκια μὲ λιτὲς διακοσμήσεις κλπ. Στὸ μεσαῖο πάτωμα οἱ σοῦλες ὑποδοχῆς δεξιώσεων καὶ ἡ τραπεζαρία. Μιὰ στενή, ξύλινη, ἐρειπωμένη σκάλα ὁδηγεῖ στὸν ἑπάνω ὄροφο ὅπου ὑπῆρχαν τὰ ὑπνοδωμάτια τῆς οἰκογενείας Σαχίνη.

Τὸ ἀρχοντικὸ αὐτὸ τὸ ἔχτισε ὁ Σαχίνης στὰ 1837. Ὑπάρχει μιὰ φήμη ὅτι κατοίκησε ἐδῶ καὶ ὁ Ὄθων. Αὐτὸ μαλλον δὲν ἀληθεύει. Ἀληθεύει ὅμως ὅτι ὁ ἴδιος ὁ Ὄθων ὑπέδειξε στὸν ναύαρχο τὸ σημεῖο αὐτὸ τῆς Πλάκας γιὰ νὰ χτίσῃ τὸ ἀρχοντικό του.

Μιὰ βαθειὰ ἐκτίμηση ἔνωνε τοὺς δύο ἄντρες. Ὁ Σαχίνης εἶναι ἀπὸ τοὺς λίγους ποὺ ἔμειναν ἀφωσιωμένοι στὸν πρῶτο Βασιλέα τῆς Ἑλλάδος μέχρι τέλους. Ὁ ναύαρχος Κριεζῆς δίηγεῖτο προπολεμικὼς στὸν Δ. Γατόπουλο ὅτι κατὰ τὶς ταραχὲς μεταξὺ 10ης καὶ 13ης Ὀκτωβρίου 1862 ὁ Σαχίνης ἔδειξε θάρρος ἀξιοθαύμαστο. Τὴν ἑπόμενη ἐκείνη ὁ Ὄθων καὶ ἡ Ἀμαλία ἔλειπαν σὲ περιοδεία στὴν Πελοπόννησο — σ' ἐκείνην τὴν μοιραία περιοδεία ποὺ ἀντὶ τελικὼς νὰ ἀποτρέψῃ τὸ κίνημα, τὸ διευκόλυνε.

Ἐκεῖνο τὸ βράδυ λοιπὸν τὴς 10ης Ὀκτωβρίου (πρὸς τὴν 11ην) καὶ ἀφοῦ οἱ διαδηλωταὶ ἔσπασαν μὲ πατριωτικὸν ἐνθουσιασμὸ τὰ περισσότερα φανάρια τῆς πρωτευούσης —μὲ ἀποτέλεσμα νὰ πληρώσῃ ὕστερα ἀπὸ λίγον καιρὸ τὸ δημόσιο 3.736 δραχμὲς «ποὸς ἀνακούφισιν τῆς παθούσης Ἑταιρίας» —ἔστραφ' σαν πρὸς τὸ παλάτι φαλλόντας τὴ Μασσαλιώτιδα τοῦ 1862:

"Ἕως πότε ἡ ξένη ἀκρίδα,
ἕως πότε κουφὸς Βαυαρὸς
θὰ γυμνώνῃ τὴ δόλια πατρίδα;
Ἐγερθῆτε ἀδελφια κι' ἐμπρός!

Ἀδελφὸς ἀδελφὸν νὰ σπαράξῃ
καὶ ποτὲ τὸν υἱὸν νὰ κτυπᾷ,
καὶ ὁ φίλος τὸν φίλον νὰ σφάξῃ,
οὐδ' ἡ τίγρις αὐτὸ δὲν βαστᾷ.

Ὁ Σαχίνης ξενυχτοῦσε ὁλομόναχος στὸ παλάτι. Καθόταν στὸ ὑπασπιστήριο καὶ τὸ χλομό του πρόσωπο φωτίζοταν ἀπὸ δύο μεγάλα κανταηλέρια ποὺ ὑπῆρχαν στὸ τραπέζι. Δάγκωνε νευρικὰ τὸ τσιμπούκι του, ἄκουγε τὶς φωνὲς ἔξω καὶ περίμενε σιωπηλός.

Κατὰ τὶς τέσσαρες τὸ πρωΐ οἱ τολμηότεροι ἀπὸ τοὺς διαδηλωτὲς ἔσπασαν τὰ παράθυρα τοῦ ἰσογείου καὶ εἰσέβολαν θριαμβευτικὰ στὸ παλάτι. Τοὺς ὡδήγησε ἕνας ἀναμαλλιάρης νεαρὸς —μὲ τὴν ἐπαναστατικὴ κονκάρδα καρφωμένη στὸ στῆθος του.

«Ζήτω ἡ ἐπανάσταση! Κάτω ὁ Βαυαρός. Κάτω ὁ τύραννος!»

Ὁ Σαχίνης τὸν ἐπλησίασε ἀργά.

—Τί θὲς ἐδῶ! τοῦ λέει αὐστηρά. Δὲν τὸ ξέρεις πὼς ὁ Βασιλιὰς λείπει;

Καὶ τὴν ἴδια στιγμὴ τοῦ τράβηξε ἕνα τρομερὸ χαστούκι ποὺ ὁ ἀντίλαλος τοῦ ἀκούστηκε μέχρι ἔξω ὅπου ἦσαν συγκεντρωμένα τὰ πλήθη. Ἀκολούθησε δεύτερο καὶ τρίτο. Ὕστερα ἄπαξε ἕνα ἀπὸ τὰ δύο κανταηλέρια ποὺ ὑπῆρχαν στὸ τραπέζι καὶ τὰ ἔκσφενδόνισε στὴ μάζα τῶν διαδηλωτῶν.

—Μασκαρόιδες! φώναξε ἐκτὸς ἑαυτοῦ ὁ γέρο - ναύαρχος. Ἀφοῦ ξέρατε πὼς ἔλειπε ὁ βασιλιὰς τί ἤρθατε νὰ κάνετε στὸ παλάτι;

Οἱ διαδηλωταὶ τὸν κύτταζαν ἔκθαμβοι. Τὸ εὐκολώτερο πρᾶγμα τοῦ κόσμου ἐκείνη τὴν ὥρα ἦταν νὰ πέσουν ὅλοι ἐπάνω του καὶ νὰ τὸν κάνουν ἀσήκωτο. Ἡ αὐστηρὴ ὅμως φυσιογνωμία τοῦ ἑβδομηντατεντάρη ναύαρχου —ποὺ εἶχε πολεμήσει πλάϊ στὸν Μισοῦλη καὶ τὸν Τομπάζη καὶ εἶχε χύσει πολλὲς φορὲς τὸ αἷμα του γιὰ τὴν πατρίδα —τοὺς ἔκανε γ' ἀδρανοῦν. Καὶ ἐπειδὴ τὸ μυτερὸ μουστάκι τοῦ γέρο - Σαχίνη ἔτρεμε ἀπὸ ὀργὴ καὶ θυμὸ —κακὸς οἰωνὸς —καὶ ὑπῆρχε καὶ δεύτερο καντηλέρι στὸ τραπέζι, πήδησαν πάλι ἀπὸ τὸ παράθυρο καὶ χάθηκαν μέσα στὸ πλῆθος ποὺ ἐξακολουθοῦσε νὰ ζητωκραυγάζῃ ἐν τούτοις ὑπὲρ τῆς ἐπαναστάσεως χωρὶς νὰ ἔνῃ ἀντίληψθῆ τί ἀκριβῶς εἶχε συμβῆ.

Ἔτσι τὸ παλάτι δὲν ἔπεσε ἐκεῖνο

ΣΥΝΕΧΕΙΑ ΕΙΣ ΤΗΝ 4ην ΣΕΛΙΔΑ

Τὸ ἀρχοντικὸ τοῦ Ναυάρχου Σαχίνη στὴ γωνία Ἀπόλλωνος καὶ Θουκυδίδου. (Ὁ ἀλάσσολυκος γέλασε κάτω ἀπὸ τὰ μουστάκια του)

Ἡ ἀνακάλυψις τοῦ «φάγου» τῆς φυματιώσεως

ΜΙΑ ΔΙΑΦΩΤΙΣΤΙΚΗ ΕΠΙΣΤΟΛΗ ΤΟΥ κ. Κ. ΧΩΡΕΜΗ

Ὁ καθηγητὴς κ. Κ. Β. Χωρέμης, Διευθυντὴς τῆς Παιδιατρικῆς Κλινικῆς τοῦ Πανεπιστημίου, μᾶς ἀπηύθυνε τὴν κατωτέρω ἐπιστολήν:

«Σχετικῶς πρὸς τὰ ἀναγραφέντα εἰς τὴν ὑμετέραν ἐφημερίδα ἐπὶ τῆς ἀνακαλύψεως τοῦ φάγου τοῦ βακτηριδίου τῆς φυματιώσεως, ἔχω τὴν τιμὴν νὰ γνωρίσω ὑμῖν ὑπευθύνως τὰ ἑξῆς, τὰ ὁποια καὶ παρακαλῶ ὅπως δημοσιεύσητε εἰς τὴν ἔγκριτον ὑμῶν ἐφημερίδα.

Ἡ φυματίωσις ὑπῆρξεν ἐν ἐκ τῶν κυρίων ἐεμάτων μὲ τὰ ὁποῖα ἠσχολήθη ἀνέκαθεν ἡ Κλινικὴ ἡμῶν, ἡ δὲ συμβολή της ἐπ' αὐτοῦ ἔχει διεθνῶς ἀναγνωρισθῆ. Πρὸς ἐνίσχυσιν τοῦ ἐρευνητικοῦ ἔργου τῆς Κλινικῆς ἐτύχομεν μάλιστα εἰδικῆς βοηθείας ὑπὸ τοῦ ΟΗΕ, ἐξοπλίσαντος τὸ ἐργαστήριον τῆς Κλινικῆς ἡμῶν διὰ διαφόρων ἐπιστημονικῶν ὀργάνων.

Ἐντὸς τοῦ πλαισίου τῶν ἐργασιῶν τούτων τῆς Κλινικῆς, εἶχον ἀναθέσει εἰς τὴν ἰατρὸν βοηθὸν τῆς Κλινικῆς Κ. Δανελάτου ὡς θέμα διατριβῆς ἐπὶ διδακτορίᾳ τὴν «Συγκριτικὴν καλλιέργειαν τοῦ μυελοῦ τῶν ὀστῶν, τοῦ αἵματος καὶ τοῦ γαστρικοῦ ὑγροῦ ἐπὶ τῶν διαφόρων μορφῶν τῆς παιδικῆς φυματιώσεως». Εἰς τοῦτο ἤχθην ἐκ προηγουμένης ἐργασίας τῆς Κλινικῆς ἡμῶν, καθ' ἣν εἶχε διαπιστωθῆ ἡ παρουσία τῶν βακτηριδίων τοῦ Κὼχ εἰς τὸν μυελὸν τῶν ὀστῶν ἐπὶ συματιώδους λοιμώξεως.

Ἡ ἐργασία τῆς Δίδος Δανελάτου ἀπῄτησε τὴν ἐκτέλεσιν 300 καὶ πλέον καλλιεργειῶν τοῦ μυελοῦ τῶν ὀστῶν, αἵματος καὶ γαστρικοῦ ὑγροῦ, ἐδημοσιεύθη δὲ καὶ ἐν τῇ ἑλληνικῇ καὶ ἐν τῇ ξένῃ.

Τὴν 5ην Ἰουλίου 1952 ἡ Δὶς Δανελάτου ἐλέγχουσα καθημερινῶς τὰ καλλιεργήματα τῆς παρετήρησεν εἰς δύο ἐκ τῶν θετικῶν καλλιεργημάτων ραγδαίαν ἐξαφάνισιν τῶν ἀποικιῶν τοῦ βακτηριδίου τοῦ Κὼχ ἐντὸς 24ώρου. Τοῦτο ὡς εἶναι εὐνόητον τῆς ἐπροξένησεν ἰδιαιτέραν ἐντύπωσιν, μοὶ τὸ ἀνεκοίνωσε δὲ ἀμέσως. Ἠνοίχθη τὸ ἐν ἐκ τῶν καλλιεργημάτων τούτων καὶ ἐκ τῆς ἐξετάσεως αὐτοῦ προέκυψεν ὅτι τὰ βακτηρίδια τῆς φυματιώσεως εἶχον καταστραφῆ. Ἀνετέθη εἰς τὸν ἐπιμελητὴν τοῦ ἐργαστηρίου κ. Παγταζῆν ἡ περαιτέρω μελέτη τοῦ ζητήματος, ὅστις μετὰ τῆς Δίδος Δανελάτου προέβη εἰς τὰς ἀπαραιτήτους ἐρεύνας τὰς ὁποίας ἐπέτρεπον τὰ ἀτελῆ μέσα τῆς Κλινικῆς διὰ τὴν διευκρίνισιν τοῦ φαινομένου τούτου. Τὰ πρῶτα ἀποτελέσματα ὑπῆρξαν ἐνθαρρυντικά. Ἡ ἔρευνα ἐξηκολούθησεν ἐπὶ 9 μῆνας ὑπὸ τὴν συνεχῆ καὶ ἀδιάλειπτον παρακολούθησίν μου, καθ' ἡ δηλ. διάστημα ὁ ἄγνωστος λυτικὸς παράγων διετήρει τὴν δρᾶσιν του.

Πρὸς ἔλεγχον καὶ ἐν vivo τοῦ ἀγνώστου παράγοντος ἀπετάθημεν πρὸς τὸν καθηγητὴν κ. Γ. Μελανίδην, ὅστις προέβη εἰς τὰς ἐνδεδειγμένας πρὸς τοῦτο ἐπὶ πειραματοζῴων δοκιμάς. Παραλλήλως παρεκλήθη ὁ καθηγητὴς κ. Ἐλευθέριου ὅπως ἐξετάσῃ τὰ ζῶα νεκροτομικῶς. Πράγματι ἐκ τῶν in vitro καὶ in vivo πειραμάτων ἀπεδεικνύετο ἡ ἀνασταλτικὴ δύναμις τοῦ παράγοντος ἐπὶ τῆς ἀναπτύξεως τοῦ βακτηριδίου τοῦ Κὼχ.

Ἡ δρᾶσις τοῦ παράγοντος μετὰ 9 μῆνας ἤρχισε νὰ ἐξασθενῇ καὶ εἰς τὸ τέλος ἐξηφανίσθη.

Παρὰ τὴν πειστικότητα τῶν συμπερασμάτων εἰς τὰ ὁποῖα εἶχε καταλήξει ἡ ἡμῶν ἔρευνα, ἐν ἐπιγνώσει τῆς εὐθύνης ἡμῶν ἔναντι τῆς σοβαρότητος τοῦ ζητήματος, δεδομένου ὅτι μέχρι τοῦδε βακτηριοφάγος τῆς φυματιώσεως δὲν εἶχε περιγραφῆ καὶ κηδόμενοι τοῦ κύρους τῆς ἡμετέρας Κλινικῆς δὲν προέβημεν εἰς ἀνακοίνωσιν τοῦ παρατηρηθέντος φαινομένου.

Εἶναι ἀτυχὼς γνωστὸν πόσον δυσκόλως κατασκεύαται ἡ ἐπιστημονικὴ φήμη ἑνὸς Ἱδρύματος, ἀλλὰ καὶ πόσον εὐκόλως αὕτη καταρρέει.

Δύο περίπου ἔτη βραδύτερον εἴχομεν ἀναθέσει εἰς τὴν ἰατρὸν βοηθὸν τῆς Κλινικῆς Δίδα Στρούμπου, ὡς θέμα διατριβῆς τὸν «Συγκριτικὸν προσδιορισμὸν τῆς εὐαισθησίας τοῦ βακτηριδίου τῆς φυματιώσεως ἔναντι τῆς στρεπτομυκίνης καὶ τῆς ὑδραζίνης τοῦ ἰσονικοτινικοῦ ὀξέος (Ριμιφόν)». Ἡσχετικὴ ἐργασία ἐδημοσιεύθη ἐπίσης καὶ ἐνταῦθα καὶ ἐν τῇ ξένῃ. Κατὰ τὴν ἐκτέλεσιν τῆς ἐν λόγῳ διατριβῆς διὰ τὴν ὁποίαν ἀγέννοντο 1.000 καὶ πλέον καλλιεργειαὶ βακτηριδίου τῆς φυματιώσεως ἡ Δὶς Στρούμπου παρετήρησεν ἐκ νέου τὴν 13ην Ἰουλίου 1954 τὸ ἴδιον φαινόμενον τῆς λύσεως τοῦ βακτηριδίου τοῦ Κὼχ εἰς δύο νεας καλλιεργείας.

Ἐπανελάβομεν τὴν ἐπ' αὐτοῦ μελέτην, ἡ ὁποία καὶ συνεχίζεται μέχρι σήμερον. Ὁ δεύτερος ἐμφανισθεὶς παράγων ἐν σχέσει πρὸς τὸν πρῶτον ἦτο ἀσθενεστέρας δράσεως. ἡ δράσις του δηλαδὴ περιωρίζετο ἐπὶ ὡρισμένων στελεχῶν βακτηριδίου φυματιώσεως.

Εἰς τὴν ἐξέτασιν ὡρισμένης πλευ.

ΣΥΝΕΧΕΙΑ ΕΙΣ ΤΗΝ 4ην ΣΕΛΙΔΑ

ΑΠΟ ΤΙΣ ΔΟΞΕΣ ΤΗΣ ΑΥΛΗΣ ΤΩΝ ΛΟΥΔΟΒΙΚΩΝ

Ἡ «Μεγάλη Δεσποινὶς»

Η ΠΛΟΥΣΙΩΤΕΡΗ ΠΡΙΓΚΙΠΙΣΣΑ ΚΑΙ Η ΠΛΕΟΝ ΠΕΡΙΖΗΤΗΤΗ ΝΥΦΗ ΤΗΣ ΕΥΡΩΠΗΣ ΠΟΥ ΕΜΕΙΝΕ ΑΝΥΠΑΝΔΡΗ

Ἡ συναρπαστικὴ ζωὴ τῆς Ἄννας Μαρίας - Λουΐζας τῆς Ὀρλεάνης

230Ν

Σὲ λίγες μέρες κατάλαβε. Ὁ Μαζαρίνος ποὺ «ἐξωρίστηκε γιὰ πάντα» ἦταν καὶ πάλι στὴ Γαλλία. Πέρασε τὴ μεθόριο κατὰ τὰ Χριστούγεννα τοῦ 1651 μὲ στρατὸ ἀπὸ ἑξ χιλιάδες ἄνδρες — ξένους μισθοφόρους — ποὺ τοὺς πλήρωνε ἀπὸ τὴν τσέπη του δέβαια πρὸς τὸν Κύριο —καὶ ταυτόχρονα νὰ «πραγματοποιήσῃ τὴν ἐκδίκησή της». Δυστυχὼς ὅμως, «παίρνοντας αὐτὸ τὸ εἶδος τῆς ἐκδίκησης — ὅπως ἐπρόκειτο νὰ γράψῃ ἀργότερα ἡ Δεσποινὶς — ἐκδικεῖται κανεὶς τρομερὰ τὸν ἑαυτό του». Ἀλλὰ προηγήθηκαν ἑξ μῆνες δόξας.

Ἡ πρώτη μεγάλη περιπέτεια τῆς Δεσποινίδος ἦταν τὸν Μάρτιο.

Τριάντα πέντε μίλια μακρυὰ ἀπ

ΕΠΙΣΤΟΛΑΙ

ΠΡΟΣ ΤΗΝ «ΕΛΕΥΘΕΡΙΑΝ»

ΑΙ ΚΑΘΥΣΤΕΡΗΣΕΙΣ ΤΟΥ ΤΑΧΥΔΡΟΜΕΙΟΥ

Κύριε Διευθυντά,

Το Σάββατον 14 Απριλίου πῆρα ἕνα γράμμα ποὺ εἶχε ταχυδρομηθῆ ἀπὸ τὴν Κόρινθο στὶς 7 Απριλίου καὶ μὲ καταφανῆ τὰ ἴχνη τῆς παραδιάσεώς του.

Τί συμβαίνει; Γιατὶ αὐτὴ ἡ καθυστέρησις; Ἀσκεῖται μήπως λογοκρισία;

Κρατῶ τὸ φάκελο στὴ διάθεση τῶν ἁρμοδίων.

Μ' ἐκτίμηση
Γ. Γ.

Η ΠΕΡΙΘΑΛΨΙΣ ΤΩΝ ΣΥΝΤΑΞΙΟΥΧΩΝ ΑΣΤΥΝΟΜΙΚΩΝ ΥΠΑΛΛΗΛΩΝ

Κύριε Διευθυντά,

Κάθε ἐργατοϋπάλληλος συνταξιοδοτούμενος τυγχάνει δωρεὰν νοσοκομειακῆς περιθάλψεως καὶ παροχῆς φαρμάκων, ἐναντι καταβολῆς ἐλαχιστου ποσοστοῦ τῆς ἀξίας των.

Δὲν εἶναι ὅμως κρίμα, κύριε Διευθυντά, ἡμεῖς οἱ συνταξιοῦχοι ἀστυνομικοὶ ὑπάλληλοι ὡς καὶ τὰ μέλη τῶν οἰκογενειῶν μας νὰ στερούμεθα τῶν ἀνωτέρω περιθάλψεων καὶ νὰ μὴ προστατευώμεθα ἀπὸ κανένα νόμο τοῦ Κράτους; Τὸ γνωρίζει αὐτὸ ἡ ἑλληνικὴ κοινωνία τὴν ὁποίαν ἐξυπηρετήσαμεν;

Δὲν γνωρίζομεν ἐάν ὁ κ. ὑφυπουργὸς τῶν Ἐσωτερικῶν εἶναι γνώστης αὐτῆς τῆς τραγικῆς καταστάσεως τῶν συνταξιούχων ἀστυνομικῶν, καὶ τί σκέπτεται νὰ πράξῃ ὡς ἁρμόδιος ὑπουργός.

Εὐελπιστοῦντες ὅτι θέλομεν τύχει εὐνοϊκῆς ἀπαντήσεως ἐκ μέρους τοῦ κ. ὑφυπουργοῦ, σᾶς εὐχαριστῶ διὰ τὴν φιλοξενίαν τῆς ἐπιστολῆς μου.

Π. ΘΑΛΑΣΣΙΝΟΣ
Συνταξιοῦχος ὑπαστυνόμος διὰ λόγους ὑγείας

ΜΕΤΑ ΤΗΝ ΕΠΕΚΤΑΣΙΝ ΤΩΝ ΕΗΣ

Κύριε Διευθυντά,

Εἰς ὅλα τὰ πεπολιτισμένα κράτη ἡ ἐπέκτασις καὶ ἐν γένει ἡ βελτίωσις τῶν συγκοινωνιῶν σκοπὸν ἔχουν τὴν ἐξυπηρέτησιν τοῦ κοινωνικοῦ συνόλου, δὲν πρέπει ὅμως νὰ γίνεται αὐτὴ διὰ καταθλιπτικῶν καὶ ἀναχρονιστικῶν μέσων, ὡς παρ' ἡμῖν μὲ τὴν ἑταιρίαν Ἠλεκτρικῶν Σιδηροδρόμων.

Ἀφ' ἧς ἐγένετο ἡ ἐπέκτασις τῆς γραμμῆς πέραν τοῦ σταθμοῦ Ἀττικῆς, ἡ ἑταιρία διὰ τὴν προάσπισιν τῶν συμφερόντων της—καὶ ἐν προκειμένῳ διὰ νὰ κατοστήσῃ ἀδύνατον τὴν διαφυγὴν ἐπιβατῶν ἄνευ εἰσιτηρίου, πράττει ἂν οὐχὶ μηδέποτε παρατηρούμενον, πάντως φαινόμενον σπανιώτατον—ἐφήμερσε μέτρα ψυχῆ μόνον ἀναχρονιστικὰ καὶ καταθλιπτικά, ἀλλὰ καὶ ἐν πολλοῖς θίγοντα τὴν ἀξιοπρέπειαν τοῦ ἀτόμου.

Διότι προκειμένου νὰ ταξιδεύσῃ τις ἀπὸ τοῦ σταθμοῦ Βικτωρίας ἢ ἄλλον τοιοῦτον πρὸς Πειραιὰ, ὑφίσταται δίς τὸν ἔλεγχον τῆς διατρήσεως τοῦ εἰσιτηρίου, μίαν κατὰ τὴν εἴσοδον εἰς τὸν σταθμὸν καὶ ἑτέραν κατὰ τὴν διαδρομήν. Κατὰ δὲ τὴν ἔξοδον διὰ νὰ περισυλλεγοῦν τὰ κατ' ἐπανάληψιν ἐλεγχθέντα εἰσιτήρια, ἡ ἑταιρία ἔχει ἐγκαταστήσει πραγματικὰ φυλάκια μὲ ἀλυσοφράκτους διαδρόμους πλάτους ἑνὸς μέτρου καταλήγοντας εἰς ἑξῆδους, ἀναίγματος οὐχὶ πλέον τῶν 60—70 ἑκατοστομέτρων, αἱ ὁποῖαι εἶναι μᾶλλον ὀπαὶ παρὰ ἔξοδοι καὶ φρουροῦνται ὑπὸ δύο προσθέτων ἀστυφυλάκων τῆς ἑταιρίας διὰ πᾶν ἐνδεχόμενον διαφυγῆς ἐπιβάτου, χωρὶς νὰ παραδῶσῃ τὸ ἄλλως τε ἤδη ἄκυρον ἀπὸ τὰς προηγουμένας διατρήσεις εἰσιτήριόν του.

Ἀντιλαμβάνεται τις ὁποία καθυστέρησις καὶ συνωστιμὸς ἐπικρατεῖ καθ' ὅσον οἱ ὑπερπεντακόσιοι ἐπιβάται μιᾶς ἐκ τῶν πρωϊνῶν ἀμαξοστοιχιῶν προσπαθοῦν νὰ ἐξέλθουν ἀπὸ τὰς δυοτρεῖς ὀπάς, ἀντὶ τῶν ἄλλοτε ἐν χρῆσει τριῶν πλατυτάτων ἐξόδων.

Καὶ ἐρωτᾶται: εἶναι πολιτισμένον καὶ ἀνεκτὸν οἱ πολῖται νὰ ὑφίστανται τοιοῦτον ἐξευτελισμόν, προκειμένου ἡ ἑταιρία—μονοπώλιον νὰ προασπίσῃ τὰ συμφέροντά της, ἐνῶ θὰ ἠδύνατο νὰ ἐπιτύχῃ τοῦτο δι' ἄλλων μέσων ἡπιωτέρων καὶ ὀλιγώτερον ἀναχρονιστικῶν, ἐὰν αὐτὴ δὲν προσεπάθει διὰ τῶν ἰδίων δαπανῶν νὰ καλύψῃ τὸν ἤδη διπλασιασθέντα κύκλον ἐργασιῶν της;

Μετὰ τιμῆς
ΓΕΩΡΓ. ΠΑΝΑΓΙΩΤΑΚΟΠΟΥΛΟΣ
Ἀστυπαλαία 40 (Ἀθῆναι)

ΔΙΑ ΤΗΝ ΠΡΟΤΟΜΗΝ ΤΟΥ ΣΥΝΤΑΓΜΑΤΑΡΧΟΥ ΦΡΙΖΗ

Τὴν 14ην τρέχοντος μερικὰ μέλη τῆς Ἰσραηλιτικῆς Κοινότητος Ἀθηνῶν, μεταξὺ τῶν ὁποίων ἦσαν καὶ οἱ κ.κ. Κ. Κωνσταντίνης, Σ. Κοέν, Β. Ἐλιέζερ καὶ ὁ ὑποφαινόμενος ἐπεσκέφθημεν τὸν ἀρχιεπίσκοπον Ἀθηνῶν κ. Δωρόθεον.

Ὁ κ. Κωνσταντίνης διεβίβασεν εἰς τὸν ἀρχιεπίσκοπον τὰ θερμὰ συγχαρητήρια τοῦ Ἑβραϊκοῦ κόσμου τῆς Ἑλλάδος ἐπὶ τῇ ἐκλογῇ του καὶ ὁ κ. Δωρόθεος ἀνεφέρθη εἰς τὴν μεγάλην καὶ παντοτεινὴν ἀγάπην τῶν Ἑβραίων πρὸς τὴν Ἑλλάδα, τὴν πιστὴν προσήλωσιν πρὸς τοὺς νόμους καὶ ἐξιστόρησε τὰς ἐνεργείας του ὑπὲρ τῶν Ἑβραίων τῆς Λαρίσης.

Ὁ κ. Κωνσταντίνης ἐν συνεχείᾳ ὑπεγράμμισε τὸν πατριωτισμὸν τῶν Ἑβραίων, τὴν συνεισφορὰν αὐτῶν καὶ εἰς χρῆμα καὶ εἰς αἷμα εἰς τοὺς ἀγῶνας τοῦ Ἔθνους καὶ ἔφερεν ὡς παράδειγμα τὴν θυσίαν εἰς τὰ βουνὰ τῆς Ἀλβανίας, κατὰ τὸν ἑλληνοϊταλικὸν πόλεμον, τοῦ συνταγματάρχου Φριζῆ. Κατόπιν ὑπέμνησεν εἰς τὸν κ. Δωρόθεον ὅτι ὁ ἀείμνηστος ἀρχιεπίσκοπος Σπυρίδων εἶχεν ἀναλάβει προτοῦ ἀπέλθῃ τοῦ κόσμου τοῦτου τὴν πρωτοβουλίαν ἀνεγέρσεως εἰς Ἀθήνας ἀνδριάντος τοῦ συνταγματάρχου Φριζῆ καὶ παρέδωσεν εἰς τὸν νέον ἀρχιεπίσκοπον ἐπιστολὴν εἰς τὴν ὁποίαν ἀναφέρονται ἐν λεπτομερείᾳ τὰ ἀποφασισθέντα μεταξὺ τοῦ ἀειμνήστου Σπυρίδωνος καὶ τῆς ἐπιτροπῆς ἀνεγέρσεως τοῦ ἀνδριάντος.

Ὁ μακαριώτατος Δωρόθεος ὑπεσχέθη νὰ προσκαλέσῃ τὴν ἐπιτροπὴν εἰς συνεργασίαν. Εἴμεθα δὲ βέβαιοι ὅτι μετ' εὐχαριστήσεως θὰ ἀναλάβῃ ὁ κ. Δωρόθεος τὸ ἔργον τοῦτο τιθέμενος ἐπὶ κεφαλῆς τῆς ἐπιτροπῆς.

Μετὰ τιμῆς
ΙΑΚΩΒΟΣ Μ. ΦΡΙΖΗΣ

Η ΠΛΗΜΜΥΡΟΠΑΘΗΣ ΑΡΚΑΔΙΑ

Ἀγαπητὴ «Ἐλευθερία»,

Σᾶς παρακαλῶ νὰ δημοσιεύσετε τὴν κάτωθι ἐπιστολήν μου πρὸς τὸν ὑπουργὸν τῆς Γεωργίας: Τὴν στιγμὴν αὐτὴν εἰς τὸν Νομὸν Ἀρκαδίας χιλιάδες στρέμματα καλλιεργημένων ἀγρῶν εὑρίσκονται ὑπὸ τὰ ὕδατα.

Αἱ ἀγκκριμένοις ἔχουν πλημμυρίσει αἱ κάκόλουθοι περιοχαί: Κανδήλας 25.000 στρέμματα περίπου, Κακουρίου 15.000, Τάκας 15.000, Λεβιδίου 5000, Νεστάνης 5000, Παρθενίου 5000.

Ἡ παραγωγὴ 70.000 στρεμμάτων ὁλοκληρωτικῶς κατεστράφη. Χιλιάδες ὀπωροφόρα δένδρα πρέπει νὰ θεωρῶνται ὡς ὁριστικῶς ἀπολεσθέντα, χιλιάδες ζῶα ἔμειναν χωρὶς νομὴν καὶ κινδυνεύουν μὲ τελείαν ἐξαφάνισιν. Ἀλλὰ καὶ αὐτοὶ οἱ ἀγρόται τῶν ἐν λόγῳ περιοχῶν θ' ἀντιμετωπίσουν τὸ φάσμα τῆς πείνης, ἀφοῦ κάθε ἐλπὶς διασώσεως τῆς παραγωγῆς των ἔχει παντελῶς ἐκλείψει. Ἡ θλῖψις καὶ ἡ ἀπογοήτευσις ἔχει καταλάβει τοὺς κατοίκους τῶν πλημμυροπαθῶν περιφερειῶν. Μὲ μίαν ἐπίσκεψίν σας κ. ὑπουργὲ, δύνασθε νὰ διαπιστώσετε τὸ μέγεθος τῆς καταστροφῆς καὶ θὰ δῆτε ὅτι δὲν ὑπερβάλλωμεν τὴν κατάστασιν.

Κατόπιν τῶν ἀνωτέρω νομίζομεν ὅτι ἡ ἐκτέλεσις ἀντιπλημμυρικῶν ἔργων εἰς τὰν Νομὸν Ἀρκαδίας, παρουσιάζεται ὡς ἄμεσος καὶ ἐπιτακτικὴ ἀνάγκη, ἀλλὰ καὶ οἰκονομικῶς συμφέρουσα θὰ εἶναι, ἀφοῦ θὰ προστατευθοῦν εὐφορώτατα ἐδάφη.

Διὰ τῆς δημιουργίας τῶν ἔργων αὐτῶν οὐχὶ μόνον θὰ ἐξασφαλισθῆ ἡ εὐημερία εἰς χιλιάδας ἀγροτῶν, ἀλλὰ θὰ ἀποδοθῆ εἰς τὴν συστηματικὴν καλλιέργειαν εὐφορωτάτη περιοχή.

Κ. Η. ΠΑΝΑΓΙΩΤΑΡΟΣ

ΟΙ ΓΥΜΝΟΙ ΔΙΑΜΑΡΤΥΡΟΝΤΑΙ

Ἀγαπητὴ «Ἐλευθερία»,

Ἀνέγνωσα εἰς τὰς ἐφημερίδας τὸ ἱστορικὸν τῆς κλούμπας τοῦ Ἁγίου Παντελεήμονος, ὅπου ἡ Ἀρχιεπισκοπὴ ἔθαψε πρὸ μηνῶν τὰ σαπισμένα ροῦχα τῆς ἐλεημοσύνης τῶν συνανθρώπως μᾶς, ἀντὶ νὰ φροντίση διὰ τὴν ἐγκαιρον διανομήν των. Ὡς πρόεδρος τῆς κοινότητος Τραγανοῦς Ζακύνθου ἔχω νὰ προσθέσω τὰ ἀκόλουθα:

Τρεῖς φορὲς ἐπὶ τρία χρόνια τώρα ἡ κοινότης Τραγανοῦς ἔλαβε προειδοποιήσεις ἀπὸ τὴν Ἀρχιεπισκοπὴν διὰ τὴν ἀποστολὴν δωρεὰν ρουχισμοῦ.

Ἀπὸ τὰ Χριστούγεννα στὸ Πάσχα, κι' ἀπὸ τὰ Πάσχα στὰ Χριστούγεννα, ὁ κόσμος ἐπέρμενε μὲ τὸ στόμα ἀνοικτὸ τὸν ἐρχομό τοῦ ρουχισμοῦ νὰ ντύση τὰ γύμνια του, ἀλλὰ ματαίως. Καὶ τώρα τὸ τέλος αὐτῆς τῆς ἱστορίας «ἡ λούμπα τοῦ Ἁγίου Παντελεήμονος», γεμίζει τὶς ψυχὲς τῶν κατοίκων— τῶν ἀστεγων, κατεστραμμένων καὶ ἐξουθενωμένων κατοίκων — τῆς κοινότητος Τραγανοῦς ἀπὸ ἀγανάκτησιν. Ἀλήθεια ὁ τριετὴς ἐμπαιγμὸς καὶ ἡ τριετὴς περιφρόνησις τῆς δυστυχίας μας εἶχαν ἕνα ἄθλιον τέλος.

Εὐχαριστῶ διὰ τὴν φιλοξενίαν
ΝΙΚΟΛΑΟΣ ΔΙΟΝ. ΠΟΜΟΝΗΣ
τ. Πρόεδρος Κοινότητος Τραγανοῦ Ζακύνθου

ΤΟ Ι.Κ.Α. ΓΚΥΖΗ

Κύριε Διευθυντά,

Εἰς τὸ τέρμα Ἀποκράτους—Γκύζη ἐδημιουργήθη προσφάτως ἕνα ὡραῖον κοινωφελὲς ἔργον: τὸ Παράρτημα Ι.Κ.Α. Γκύζη. Στὸ Παράρτημα αὐτὸ ἐξυπηρετοῦνται οἱ κάτοικοι μιᾶς μεγάλης περιμετρικῆς ζώνης, ὅση θὰ ἦτο μία ἐπαρχία. Ἀποτέλεσμα: Καταφανὴς ἔλλειψις ὑγειονομικοῦ προσωπικοῦ μὲ συνέπειαν τὴν ἀφόρητον ταλαιπωρίαν τῶν ἐργαζομένων ἀσθενῶν, οἱ ὁποῖοι προσέρχονται πολλάκις τρεῖς καὶ τέσσαρας φορὰς διὰ νὰ κατορθώσουν νὰ ἐξετασθοῦν ἀπὸ ἰατρόν.

Νομίζω—ὅσον καὶ αἱ χιλιάδες ἠσφαλισμένων—ὅτι ἐπιβάλλεται νὰ ἐνισχυθῆ τὸ Παράρτημα αὐτὸ τοῦ Ι.Κ.Α. μὲ ὑγειονομικὸν προσωπικόν, ὥστε νὰ ἐκπληρώσῃ τὸν σκοπόν του.

Μετὰ τιμῆς
ΧΑΡ. ΓΙΑΜΠΑΝΑΣ
Χρ. Βουρνάζου 19

ΟΙ ΑΙΤΗΣΕΟΓΡΑΦΟΙ ΤΟΥ ΔΗΜΟΥ ΤΗΣ ΚΑΛΛΙΘΕΑΣ

Κύριε Διευθυντά.

Ἐν σχέσει πρὸς δημοσιευθεῖσαν εἰς τὴν ἐγκυρότον ὑμῶν ἐφημερίδα τῆς 11 Ἀπριλίου 1956 ἐπιστολὴν τακτικοῦ ἀναγνώστου σας, πρὸς τὸ ὑπουργεῖον Ἐσωτερικῶν, ἔχομεν τὴν τιμὴν νὰ πα ρακαλέσωμεν ὅπως δημοσιεύσητε τὰ κάτωθι:

Πράγματι ἐπὶ τοῦ πεζοδρομίου καὶ ἐμπροσθεν τοῦ Δημοτικοῦ Καταστήματος τοῦ Καλλιθέας ἔχουν τοποθετῆσει τὰ τροπεζάκια των καὶ ἐργαζονται δύο δυστυχισμένοι οἰκογενειάρχαι προσπαθοῦντες διὰ τὰς 10 ἢ 15 δραχμὰς ποὺ κερδίζουν ἡμερησίως (διότι καὶ κατὰ τὴν ὁμολογίαν τοῦ ἰδίου ἀγαγνώστου δὲν συντάσσονται περισσότεραι τῶν 5—6 αἰτήσεων παρ' ἑκάστου ἡμερησίως) νὰ συνεπηρέασι τὰς οἰκογενειας των, ὅπως ἄλλως τε ὑπάρχουν παρόμοιοι συνταξιαι αἰτήσεων εἰς ὅλα τὰ ὑπουργεῖα καὶ τὸν δῆμον Ἀθηναίων. Τὸ ὅτι δὲ λόγῳ τῆς θροχῆς καὶ τοῦ ψύχους ἐπετράπη εἰς αὐτοὺς νὰ παραμείνουν εἰς τὸν προθάλαμον ἑνὸς γραφείου, δὲν ἐφαντζόμεθα ὅτι τοῦτο θὰ ἐξέλιξε τὸν ἐπιστολογράφον σας. "Οσον ἀφορᾷ τὴν ἐξυπηρέτησιν τῶν δημοτῶν μας ἀναμφιβόλως αὐτὴ γίνεται, ἀλλὰ μόνον δι' ἐκείνους ἐκ τῶν αὐτούντων οἵτινες εἶναι ἀγράμματοι.

Πάντως ἐφ' ὅσον ἡ παρουσία τῶν δύο δυστυχισμένων θιοπαίναιστῶν τόσον ἐξένισε τὸν κ. ἐπιστολογράφον σας, τὸν πληροφοροῦμεν ὅτι τοὺς ἀπεμακρύναμεν ἐκ τοῦ δημοτικοῦ χώρου καὶ δύναται νὰ εἶναι ἱκανοποιημένος ὅτι τὸ διάθημά του ἐφερε τὰ καλά(!) ἀποτελέσματά του.

Εὐχαριστῶ διὰ τὴν φιλοξενίαν
Ὁ Δήμαρχος
Ν. ΣΚΑΝΔΑΛΑΚΗΣ

ΟΙ ΣΕΙΣΜΟΠΛΗΚΤΟΙ ΠΗΛΙΟΥ

Ἐκ μέρους τοῦ ὑπουργείου Συγκοινωνιῶν καὶ Δημοσίων Ἔργων μᾶς ἀπεστάλη ἡ κάτωθι ἐπιστολή:

«Σχετικῶς μὲ δημοσίευμα τῆς ὑμετέρας ἐφημερίδος τῆς 13 τρέχαντος ὑπὸ τὸν τίτλον: «Ἐγκαταλελείφθησαν οἱ σεισμόπληκτοι Πηλίου ἀπὸ τὴν κυβέρνησιν», ἔχομεν τὴν τιμὴν νὰ γνωρίσωμεν ὑμῖν ὅτι διὰ τῆς ὑπ' ἀρ. 478 ἀπὸ 28 Μαρτίου 1956 πράξεως τοῦ ὑπουργικοῦ συμβουλίου ἀπεφασίσθη ἡ αὔξησις τῆς ἀρωγῆς διὰ τὰς ἐπισκευὰς τῶν οἰκοδομῶν τῆς ὑπαίθρου τοῦ Ν. Μαγνησίας μέχρι τοῦ ποσοῦ τῶν δραχ. 16.000 διὰ τὰς μονογρόφους καὶ δραχ. 22.000 διὰ τὰς διωρόφους οἰκοδομάς. Διὰ τῶν ἀνωτέρω ποσῶν προβλέπεται ὅτι θὰ ἐπιτευχθῆ εἰς τὸ σύνολον σχεδὸν τῶν περιπτώσεων ἱκανοποιητικὴ ἀντισεισμικὴ ἐπισκευὴ τοῦ φέροντος ὀργανισμοῦ τῶν κτιρίων.

Ὁ προϊστάμενος Ὑπηρ. Οἰκισμοῦ
Γ. ΜΑΡΚΑΚΗΣ»

Η ΕΝΩΣΙΣ ΕΛΛΗΝΩΝ ΛΟΓΙΣΤΩΝ

Ὁ ἀναγνώστης μας κ. Κ. Πανταζῆς λογιστὴς, δι' ἐπιστολῆς του καταγγέλλει ὅτι ὁ γενικὸς γραμματεὺς τῆς «Πανελληνίου Ἑνώσεως Ἑλλήνων Λογιστῶν» δὲν παρητήθη ὡς θὰ ἔδει τῆς θέσεώς του αὐτῆς, καίτοι διωρίσθη ὑπάλληλος Ὀργανισμοῦ Δημοσίου Δικαίου. Κατὰ τὸν ἐπιστολογράφον μας τὸ καταστατικὸν τῆς «Πανελληνίου Ἑνώσεως Ἑλλήνων Λογιστῶν» ὁρίζει ὅτι διὰ νὰ εἶναι κανεὶς μέλος τῆς Ἑνώσεως πρέπει νὰ παρέχῃ τὰς ὑπηρεσίας του ἐκ μέρους εἰς φυσικὸν ἢ νομικὸν πρόσωπον ἰδιωτικοῦ δικαίου καὶ οὐδέποτε δημοσίου. Παρὰ ταῦτα ὁ γραμματεὺς τῆς «Π.Ε.Ε.Λ.» ἐξακολουθεῖ καὶ μετὰ τὸν διορισμόν του εἰς Ὀργανισμὸν Δημοσίου Δικαίου νὰ παραμένῃ ὄχι μόνον μέλος τῆς ΠΕΕΛ, ἀλλὰ καὶ εἰς τὴν διοίκησιν τῆς Ἑνώσεως.

Νέα καὶ Περίεργα

✻ ΕΞ ΑΙΤΙΑΣ τοῦ μεγάλου τουριστικοῦ ἐνδιαφέροντος τὸ ὁποῖον παρουσιάζει ἡ Ὁλλανδία διὰ τὴν Μεγάλην Βρετανν ίαν, ὁ Βρετανικὸς Σύνδεσμος ταξιδίων καὶ διακοπῶν ἵδρυσεν εἰδικὸν γραφεῖον εἰς τὴν πόλιν Ἄμστερνταμ. Τὸ γραφεῖον τοῦτο εἶναι τὸ ἑβδομον ἐκ τῶν ὑπερποντίων ὑπηρεσιῶν τοῦ Συνδέσμου. Τὰ ὑπόλοιπα εὑρίσκονται εἰς Νέαν Ὑόρκην, Σικάγον, Λὸς Ἄντζελες, Τορόντο τοῦ Καναδᾶ, Παρισίους καὶ Φρανκφούρτην. Ὁ Σύνδεσμος ἔχει ἐπίσης ἀντιπροσώπους εἰς Αὐστραλίαν, Νότιον Ἀφρικὴν, Νέαν Ζηλανδίαν καὶ Βραζιλίαν. Ἡ Ὁλλανδία εἶναι ἡ χώρα, ἡ ὁποία, μετὰ τὴν Γαλλίαν καὶ τὴν Γερμανίαν, στέλλει τοὺς περισσοτέρους ἐπισκέπτας εἰς Ἀγγλίαν. Οὕτω, μόνον κατὰ τὸ 1955, ἐπεσκέφθησαν τὴν χώραν ταύτην 67.000 Ὁλλανδοί.

✻ ΕΙΣ ΤΑΣ ΠΟΛΕΙΣ Μάντσεστερ, Γλόκεστερ καὶ Λέστερ τῆς Ἀγγλίας, πρόκειται νὰ ὀργανωθῆ κατὰ τὸν Μάϊον καὶ Ἰούλιον μεγάλη Ἔκθεσις Ζωγραφικῆς τοῦ Γερμανοῦ καλλιτέχνου Κρίστιαν Ρόλφς. Εἰς ταύτην θὰ ἐκτεθοῦν 78 ἔργα τοῦ ζωγράφου Ρόλφς, ἡ τεχνοτροπία τοῦ, ὁποίου εἶναι πολὺ ὀλίγον γνωστὴ εἰς Ἀγγλίαν. Ὁ Ρόλφς ἐγεννήθη τὸ 1849 καὶ ἀπέθανε τὸ 1938. Ἔζησε βίον μονήρη καὶ ἤρεμον, δὲν ἀνήκει δὲ εἰς σχολήν. Μόνον τὰ τελευταῖα ἔργα του θὰ ἠδύναντο νὰ καταταχθοῦν μὲ κάποιαν τολμηρότητα εἰς τοὺς Γερμανοὺς ἐξπρεσσιονιστάς, χωρὶς ὅμως νὰ ἔχουν καὶ τὴν διαλύτητα ἢ τὴν σκληρότητα τούτων. Ὁ Ρόλφς ἐζωγράφιζε μὲ ἰδιαιτέραν ἐπιτυχίαν τὰ ἄνθη, ἀνέπτυξε δὲ προσωπικὴν τεχνικὴν προ κειμένου περὶ τῆς ἀποδόσεως τῆς ζωηρότητος τῶν χρωματισμῶν τῶν ἀνθέων. Τὰ ἔργα τοῦ Ρόλφς εἶχον ἀποδαλκιμασθῆ ὑπὸ τοῦ χιτλερικοῦ καθεστῶτος.

✻ Η ΙΑΠΩΝΙΚΗ Ἐπιτροπὴ Ἐπιστημονικῶν Ἐρευνῶν ἀπεφάσισεν ὅπως ἱδρύσῃ εἰδικὴν ὑποεπιτροπὴν διὰ τὴν διοργάνωσιν καὶ προετοιμασίαν τῶν ἐπιστημονικῶν παροατηρήσεων διὰ ρουκετῶν. Αἱ παρατηρήσεις θὰ γίνουν κατὰ τὸ Διεθνὲς Γεωφυσικὸν Ἔτος, τὸ ὁποῖον, ὡς γνωστὸν, θὰ ὀργανωθῆ τὸ 1957 καὶ 1958. Ἡ ὑποεπιτροπὴ θ' ἀποτελῆται ἐκ 15 ἐπιστημόνων, οἱ ὁποῖοι εἶναι πραγματικοὶ αὐθεντίαι εἰς τὰ ζητήματα τῶν ρουκετῶν. Ἐπὶ κεφαλῆς τούτων θὰ ἐυρίσκεται ὁ γνωστὸς εἰς τοὺς ἐπιστημονικοὺς κύκλους τῆς Εὐρώπης καὶ τῆς Ἀμερικῆς, δόκτωρ Κακοῦρι Κανεσίγκε, καθηγητὴς τῆς Τεχνολογίας εἰς τὸ πανεπιστήμιον τοῦ Τόκιο.

✻ ΟΙ ΤΕΛΕΥΤΑΙΟΙ πυροβολισμοὶ τοῦ πολέμου των Μπόερς εἰς Νότιον Ἀφρικὴν, ὁ ὁποῖος, ὡς γνωστὸν, ἔγινε κατὰ τὰς ἀρχὰς τοῦ αἰῶνος μας, ἐρρίφθησαν μόλις προχθές! Τοῦτο συνέβη εἰς τὴν πόλιν Ρόστεμπουργκ τῆς Νοτίου Ἀφρικῆς, εἰς μίαν ἀποθήκην εἰς τὴν ὁποίαν εὑρέθησαν πρὸ ἡμερῶν 303 φυσίγγια, ἀνήκοντα εἰς τὰ ἀρετανικὰ στρατεύματα τὰ ὁποῖα ἐπολέμησαν κατὰ τὸν πόλεμον ἐκεῖνον. Τὰ φυσίγγια, μόλονότι κατασκευασθέντα πρὸ 60 σχεδὸν ἐτῶν, ἐξερράγησαν σχεδὸν ὅλα, ὅταν ἐρρίφθησαν πυροβολισμοὶ δι' αὐτῶν.

✻ ΠΕΝΤΕ νέα ξενοδοχεῖα κτίζονται αὐτὴν τὴν ἐποχὴν εἰς τὴν δανικὴν πρωτεύουσαν, μὲ πυρετώδη ταχύτητα, προκειμένου διὰ τοῦ τρόπου αὐτοῦ ν' ἀντιμετωπισθῆ αἱ ἀνάγκαι τοῦ πληθυσμοῦ τῆς Κοπεγχάγης, ὁ ὁποῖος πολλοπλασιάζεται μὲ μεγάλην ταχύτητα. Ἡ αὔξησις ὀφείλεται κατὰ σημαντικὸν ποσοστὸν εἰς τὸ γεγονὸς ὅτι ἡ Δανία ἔχει ἀποδῆ μετοπολεμικῶς σπουδαῖον τουριστικὸν κέντρον, ὡς καὶ τόπος διοργανώσεως πολλῶν διεθνῶν διασκέψεων. Χάρις εἰς τὰ νέα κτίρια, ὁ ἀριθμὸς τῶν δωματίων ξενοδοχείου τῆς Κοπεγχάγης τὰ ὁποῖα διαθέτουν λουτρὸν, θ' αὐξηθῆ κατὰ 50%.

✻ Ο ΛΟΥΣ τοῦ Ἐδιμπούργου Φίλιππος, σύζυγος τῆς Βασιλίσσης Ἐλισάβετ τῆς Ἀγγλίας, πρόκειται νὰ γίνῃ ἠθοποιὸς τῆς τηλεοράσεως κατὰ τὴν ἑσπέραν τῆς 30ῆς Ἀπριλίου ἐ.ἔ. καὶ μεταξὺ τῆς 8,30 καὶ 9ης ἑσπερινῆς. Τὸ πρόγραμμα θὰ μεταδοθῆ ἐκ τοῦ Πάρκ Λέϊν Ὁτέλ, ἐξ τὸ ὁποῖον θὰ δοθῆ δεξίωσις πρὸς τιμὴν τοῦ Δουκὸς, ὑπὸ τοῦ Διοικητικοῦ Συμβουλίου τοῦ Συλλόγου Σωματικῆς Ἀγωγῆς. Τὸ γεῦμα θὰ δοθῆ ἐπ' εὐκαιρίᾳ τῆς συμπληρώσεως 21 ἐτῶν ἀπὸ τῆς ἱδρύσεως τοῦ Συλλόγου. Οὕτος ἱδρύθη τὸ πρῶτον ἐν ἔτει 1935 ὑπὸ μικρᾶς ὁμάδος φιλάθλων, οἱ ὁποῖοι ἠσθάνοντο ὅτι ἡ συνεργασία μεταξὺ ὑτῶν διαφόρων Γυμναστικῶν Συλλόγων τῆς Μεγάλης Βρετανν ίας δὲν ἦτο ἀρκούντως στενή, ὥστε νὰ προξέθουν ἐξ αὐτῆς ἱκανοποιητικὰ ἀποτελέσματα. Σήμερον, ὁ Σύλλογος Σωματικῆς Ἀγωγῆς ἀποτελεῖται ἐξ 190 ὀργανώσεων, τὸ δὲ διοικητικὸν του συμβούλιον ἀποτελεῖται ἐξ 60 ἀτόμων, μεταξὺ τῶν ὁποίων συγκαταλέγονται οἱ γνωστότεροι ὀγυμνασταὶ τῆς χώρας.

✻ Η ΕΡΓΑΤΙΚΗ δύναμις τοῦ Ἀνατολικοῦ Βερολίνου, ὡς γνωστὸν, περιλαμβάνει πλὴν τῶν ἀνθρώπων καὶ 3.512 ἄλογα, τὰ ὁποῖα, ἂν πιστεύσῃ κανεὶς τὰς πληροφορίας τὰς ὁποίας παρέχει τὸ Πρακτορεῖον Εἰδήσεων τῆς Ἀνατολικῆς Γερμανίας, ἐργάζονται καθημερινῶς εἰς μεταφορικὰς ἐργασίας καὶ μπυραρίες!

✻ ΠΕΡΙΣΣΟΤΕΡΟΙ τῶν 300 ἀλλοδαπῶν φοιτητῶν σήμερον εἰς τὸ πανεπιστήμιον «Κάρολος Μάρξ» τῆς Λειψίας, καθὼς καὶ εἰς ἄλλα ἀνώτερα καὶ ἀνώτατα ἐκπαιδευτικὰ ἱδρύματα τῆς ἐν λόγῳ πόλεως τῆς Ἀνατολικῆς Γερμανίας. Τὴν πληροφορίαν ταύτην παρέχει τὸ Κομμουνιστικὸν Πρακτορεῖον Εἰδήσεων Α.Δ.Ν., τὸ ὁποῖον προσθέτει ὅτι ἡ πλειονοψηφία τῶν ἐν λόγῳ ἀλλοδαπῶν σπουδαστῶν προέρχεται ἀπὸ τὰς Λαϊκὰς Δημοκρατίας τῆς Ἀνατολικῆς καὶ Κεντρῶας Εὐρώπης. Ὑπάρχουν ὅμως, πλὴν τούτων καὶ φοιτηταὶ ἐκ Κολομβίας, Φινλανδίας, Γαλλίας, Ἑλλάδος, Ἰσλανδίας, Περσίας, Λιβάνου, Νιγηρίας καὶ Ἡνωμένων Πολιτειῶν. Πολλοὶ ἐκ τῶν σπουδαστῶν τούτων παρακολουθοῦν, πρὶν ἢ γίνουν ὁριστικῶς δεκτοί εἰς τὰς ἀνωτάτας Σχολὰς τῆς Ἀνατολικῆς Γερμανίας, ἕνα ἔτος προπαρασκευαστικῶν σπουδῶν εἰς τὸ Ἰνστιτοῦτον τῆς Λειψίας, ὅπου πλὴν τῶν ἄλλων, παραδίδονται καὶ γλωσσικὰ μαθήματα.

ΑΦΡΟΔΙΣΙΟΛΟΓΟΣ
ΙΑΤΡΟΣ
Κ. ΠΑΝΑΓΙΩΤΟΥ
Μάγερ 23α (Πλατ. Βάθης—παρὰ τὴν Ὁμόνοιαν) 9—12 5—8. Τηλ. 53.708

Δρ ΘΕΟΧΑΡΗΣ ΑΔΡΙΑΝΟΣ
Μαιευτὴρ Χειρουργὸς - Γυναικολόγος τ. Ἐπιμελητὴς Μαιευτηρίου «Μαρίκα Ἠλιάδη» (Δωρεὰ Ἕλενας Βενιζέλου). Δέχεται 4—8 μ.μ. Ἀκαδημίας 5, τηλ. 611.278. Τηλ. οἰκίας 662.232. Ἀθῆναι.

Ὁ ἀρχηγὸς τῆς ναυλοχούσης εἰς Φάληρον καὶ Πειραιᾶ γαλλικῆς πολεμικῆς μοίρας κατέθεσε χθὲς στέφανον εἰς τὸ Μνημεῖον τοῦ Ἀγνώστου Στρατιώτου. Ἀνωτέρω: Ἄγημα Γάλλων ναυ

Οἰκονομική ζωή

ΤΟ ΧΡΗΜΑΤΙΣΤΗΡΙΟΝ

ΚΛΕΙΣΙΜΟΝ ΤΗΣ ΠΕΜΠΤΗΣ 26ης ΑΠΡΙΛΙΟΥ 1956.

ΔΑΝΕΙΑ ΕΙΣ ΣΥΝΑΛΛΑΓΜΑ

	Προηγούμενον	Χθεσινὸν	Διαφορὰ %
1881)84	67	66,5	—0,75
1887)89	60	—	—
1910 110 ἐκ.	57	—	—
1914 500 ἐκ.	96	96,5	+0,52
1924 Προσφ.	95	—	—
1925 Ὑδρ. 3425	—	—	—
1931 Παραγ.	105	—	—
Κτημ. 2½% £	204	203	—0,49
Λιπ. 7½% £	490	—	—

ΔΑΝΕΙΑ ΕΙΣ ΔΡΑΧΜΑΣ

Ἀπαλλ. 8%	0,85	—	—
Μετανασ.	3,20	—	—
Ἐντόκα	8,00	—	—
Ὑπηρκὸν	3,70	—	—
Ἀνταλ. 8%	10,20	—	—
Πολεμοπαθ.	0,60	—	—
1920 300 ἐκ.	1,00	—	—
Ἀναγκαστ.	0,60	—	—
1954 ΑΒΓ	141,50	141,50	—
1954 Δ	145,00	144,50	—0,35
1954 Ε	152,00	—	—
1954 ΣΤ	162,00	—	—
1925)26 Κτ.	1,50	—	—
1939 Κτημ.	2,80	—	—

ΤΡΑΠΕΖΑΙ

	Προηγούμενον	Χθεσινὸν	Διαφορὰ %
Ἑλλάδος	950	—	—
Ἐθν. Τραπ.	720	715	—0,70
Ἐμπορικῆς	127	—	—
Κτηματικῆς	210	—	—
Λαϊκῆς	600	—	—

ΒΙΟΜΗΧΑΝΙΑΙ

Ἀστὴρ	440	—	—
Ἀσφαλειῶν	1540	1600	+3,90
Ἄλλας	53	—	—
Διαχειρίσεως	280	—	—
Ἐριουργίας	23	—	—
Ἔτμα	36	36,5	+1,39
Ζ.α.α.ε.	70	—	—
Ἡλ. Σιδ.	158	—	—
Ἡρακλῆς	500	—	—
Ἱπποδρόμια	104	102	—1,92
Λιπάσματα	230	—	—
Οἴνων	46	—	—
Πατραϊκῆς	510	—	—
Πυριτιδ.	270	—	—
Τιτὰν	465	—	—
Φῖξ	96	—	—
Χαλκίδος	165	—	—
Χρυσαλλίς	59	—	—
Χρώματα	230	230	—

Συνολικὴ ἀξία χρεογράφων 2.418.663 χιλ. (+2.713 χιλ.).

Μικραὶ διαφοραὶ πρὸς ἀμφοτέρας τὰς πλευρὰς ἦσαν τὸ ἀποτέλεσμα, ὀπωσδήποτε ζωηρᾶς συνεδριάσεως. Αἱ κινηθεῖσαι ὅμως ἀξίαι ἦσαν ὀλίγαι.

ΑΙ ΣΥΝΑΛΛΑΓΑΙ ἦσαν ἀρκεταί, ἐσημείωσαν δὲ τοιαύτας:

α) ΕΠΙ ΠΡΟΘΕΣΜΙΑ: τοῦ 1914 εἰς τὰς 96.50—97.50, ἡ Ἐθν. Τραπέζης εἰς τὰς 715 — 720, τὰ Χρώματα εἰς τὰς 230 — 235, ἡ Ἔτμα εἰς τὰς 36.50 (ἀρκετάς), καὶ

β) ΤΟΙΣ ΜΕΤΡΗΤΟΙΣ: τοῦ 1954 αἱ σειραὶ ΑΒΓ εἰς τὰς 141.50, ἡ Ἐθν. Τραπέζης εἰς τὰς 715, ἡ Γεν. Ἀσφαλειῶν εἰς τὰς 1.600, καὶ τὰ Ἱπποδρόμια εἰς τὰς 102.

Εἰς τὰς τιμὰς τοῦ χθεσινοῦ κλεισίματος τοῦ δελτίου μας προσεφέροντο διὰ τὸ τέλος τοῦ 1881)84, αἱ Κτηματικῆς εἰς £, ἡ σειρὰ Δ τοῦ 1954 καὶ τὰ Ἠλεκτρικὰ εἰς τὰς 37.

Κατὰ τὴν διάρκειαν τῆς συνεδριάσεως ἠκούσθησαν νὰ προσφέρωνται τοῖς μετρηταῖς ἡ Ὀθλεν εἰς τὰς 3.400, ὁ Ἄτλας εἰς τὰς 52, οἱ ΕΗΣ εἰς τὰς 157, ὁ Ἡρακλῆς εἰς τὰς 500.

Κατ' ἀνακοίνωσιν τῆς Ὑπηρεσίας Προστασίας Ἐθν. Νομίσματος:

Ἡ ΧΡΥΣΗ λίρα Ἀγγλίας εἰς τὴν ἐλευθέραν ἀγορὰν διεκυμάνθη μεταξὺ τῶν 317 — 318.50 καὶ ἐκλεισεν εἰς τὰς 317.20.

ΑΙ ΙΤΑΛΙΚΑΙ χρυσαῖ λίραι Ἀγγλίας ἐτιμῶντο κατὰ 46.50 δρχ. ἐπὶ ἔλαττον τῶν γνησίων.

Ο ΧΡΥΣΟΣ εἰς ράβδους εἶχεν 111 χρυσᾶς λίρας τὸ κιλό.

ΟΙΚΟΠΕΔΑ ΧΩΡΙΣ ΠΡΟΚΑΤΑΒΟΛΗ ΣΤΗΝ ΜΑΓΕΥΤΙΚΗ ΜΑΓΓΟΥΦΑΝΑ. Μὲ 600 δρχ. τὸν μῆνα ἀγοράζετε στὴν 10Β Στάσι μὲ νερὸ — ἠλεκτρικὸ — τηλέφωνο. ΑΜΕΣΟΣ ΜΕΤΑΒΙΒΑΣΙΣ. Πληροφορίαι ἐπὶ τόπου & Σταδίου 49Β 2ος ὄροφος.

Δρομολόγια

Α/Π «MEDITERRANEAN»

ΚΑΘΕ ΣΑΒΒΑΤΟΝ 3 μ.μ. διὰ

ΒΡΙΝΔΗΣΙΟΝ — ΒΕΝΕΤΙΑΝ

ΠΕΜΠΤΗΝ 10 Μαΐου 10 π.μ. διὰ

ΚΩΝΣΤΑΝΤΙΝΟΥΠΟΛΙΝ

Α/Π «ΑΙΓΑΙΟΝ»

ΤΟ ΠΛΟΙΟΝ ΠΟΥ ΕΔΗΜΙΟΥΡΓΗΣΕ ΤΟΝ ΤΟΥΡΙΣΜΟΝ

ΤΕΤΑΡΤΗΝ 2 Μαΐου 2 μ.μ. διὰ

ΚΕΡΚΥΡΑΝ — ΒΡΙΝΔΗΣΙΟΝ — ΒΕΝΕΤΙΑΝ — ΝΤΟΥΜΠΡΟΒΝΙΚ

ΠΕΜΠΤΗΝ 10 Μαΐου μεσημβρίαν διὰ

ΡΟΔΟΝ — ΑΛΕΞΑΝΔΡΕΙΑΝ

Πληροφορίαι: Σ. Γ. ΠΕΣΚΕΤΖΗΣ, Κολοκοτρώνη 112, Πειραιεύς. Τηλέφ. 42.727, 43.596 ὡς καὶ εἰς τὰ γραφεῖα Ταξιδίων, Τουρισμοῦ καὶ μεταναστεύσεως.

ΤΕΛΕΥΤΑΙΑΙ ΗΜΕΡΑΙ ΕΓΓΡΑΦΩΝ ΔΙΑ ΤΗΝ

ΠΑΣΧΑΛΙΝΗ ΚΡΟΥΑΖΙΕΡΑ

ΕΙΣ ΝΕΑΠΟΛΙΝ ΚΑΙ ΣΙΚΕΛΙΑΝ

Μὲ τὸ πολυτελέστατο Τουριστικὸ

Α/Π «ΕΡΜΗΣ»

Ἀναχώρ. 2 Μαΐου, ἐπιστροφὴ 10 Μαΐου.

Ἐπίσκεψις: ΝΕΑΠΟΛΙΣ (Κάπρι, Πομπηΐα, Σορέντο), ΠΑΛΕΡΜΟ, ΜΕΣΣΗΝΗ (Ταορμίνα), ΣΥΡΑΚΟΥΣΑΙ μετὰ περιηγήσεων καὶ ἐκδρομῶν διὰ λεωφορείων PULLMAN.

Πρόγραμμα — Πληροφορίαι — Ἐγγραφαί: Γραφεῖα Ταξιδίων καὶ Τουρισμοῦ.

«ΟΡΙΖΩΝ» Πλατ. Συντ. Νίκης 14 Τηλ. 31.444—36.500

«ΕΡΜΗΣ ΑΝ ΓΚΡΕΣ» Σταδίου 4 (Μετοχικὸν) Τηλ. 36.636

ΑΤΜΟΠΛΟΙΑ ΑΔΕΛΦΩΝ ΤΥΠΑΛΔΟΥ

ΤΑΚΤΙΚΑΙ ΑΝΑΧΩΡΗΣΕΙΣ

«ΑΓΓΕΛΙΚΑ»

ΣΑΒΒΑΤΟΝ, 6 μ.μ. διὰ ΧΑΝΙΑ, ΡΕΘΥΜΝΟΝ, ΗΡΑΚΛΕΙΟΝ, ΡΕΘΥΜΝΟΝ, ΧΑΝΙΑ, ΠΕΙΡΑΙΑ.

«ΙΟΝΙΟΝ»

ΣΑΒΒΑΤΟΝ 8 μ.μ. διὰ ΚΥΘΝΟΝ, (Μέριγα), ΣΕΡΙΦΟΝ, ΣΙΦΝΟΝ, ΚΙΜΩΛΟΝ, ΜΗΛΟΝ.

«ΙΟΝΙΟΝ»

ΔΕΥΤΕΡΑΝ 2 μ.μ. ΜΟΝΕΜΒΑΣΙΑΝ, ΝΕΑΠΟΛΙΝ, ΑΓ. ΠΕΛΑΓΙΑΝ, ΓΕΡΟΛΙΜΕΝΑ, ΚΥΠΡΙΑΝΟΝ, ΓΥΘΕΙΟΝ.

«ΑΓΓΕΛΙΚΑ»

ΤΡΙΤΗΝ 5 μ.μ. ΠΑΤΡΑΣ, ΣΑΜΗΝ, ΙΘΑΚΗΝ, ΚΕΡΚΥΡΑΝ, ΒΡΙΝΔΗΣΙΟΝ.

«ΙΟΝΙΟΝ»

ΤΕΤΑΡΤΗΝ 2 μ.μ. ΚΥΜΗΝ, ΣΚΥΡΟΝ, ΑΓ. ΕΥΣΤΡΑΤΙΟΝ, ΚΑΣΤΡΟΝ, ΣΑΜΟΘΡΑΚΗΝ, ΑΛΕΞΑΝΔΡΟΥΠΟΛΙΝ, ΠΟΡΤΟ-ΛΑΓΟ, ΚΑΒΑΛΑΝ, ΚΑΣΤΡΟΝ, ΑΓ. ΕΥΣΤΡΑΤΙΟΝ, ΣΚΥΡΟΝ, ΚΥΜΗΝ, ΠΕΙΡΑΙΑ.

Πρακτ. ΑΜΠΟΤ. Τηλέφ. 43.860.

ΜΟΥ „ΔΕΣΠΟΙΝΑ"

Ἐκάστην ΔΕΥΤΕΡΑΝ 2 μ.μ. ΣΥΡΟΝ, ΤΗΝΟΝ, ΜΥΚΟΝΟΝ, ΑΓΙΟΝ ΚΗΡΥΚΟΝ, ΒΑΘΥ, ΚΑΡΛΟΒΑΣΙ καὶ κατὰ τὴν ἐπιστροφὴν προσέγγισις εἰς ΕΥΔΗΛΟΝ καὶ ΑΡΜΕΝΙΣΤΗΝ.

Ἐκάστην ΤΕΤΑΡΤΗΝ 2 μ.μ. διὰ ΣΥΡΟΝ, ΤΗΝΟΝ, ΜΥΚΟΝΟΝ, ΑΓΙΟΝ ΚΗΡΥΚΟΝ, ΚΑΡΛΟΒΑΣΙ, ΒΑΘΥ.

Ἐκάστην ΠΑΡΑΣΚΕΥΗΝ 10.30 π.μ. ΑΝΔΡΟΝ, ΚΟΡΘΙΟΝ, ΤΗΝΟΝ, ΣΥΡΟΝ, ΠΕΙΡΑΙΑ.

Ἔκαστον ΣΑΒΒΑΤΟΝ 2 μ.μ. ΣΥΡΟΝ, ΠΑΡΟΝ, ΝΑΞΟΝ, ΙΟΝ, ΟΙΑΝ, ΘΗΡΑΝ.

Πρακτορεῖον ΠΕΡΑΤΙΚΟΣ καὶ ΧΑΛΚΟΥΣΗΣ. Τηλ. 42.822, 41.143

ΑΤΜΟΠΛΟΙΑ ΝΟΜΙΚΟΥ

Α/Π «ΜΙΑΟΥΛΗΣ»

Ἐκάστην ΤΡΙΤΗΝ 2 μ.μ. ΚΑΛΥΜΝΟΝ, ΚΩ, ΡΟΔΟΝ.

Ἐκάστην ΠΕΜΠΤΗΝ 5 μ.μ. ΠΑΤΡΑΣ, ΣΑΜΗΝ, ΙΘΑΚΗΝ, ΚΕΡΚΥΡΑΝ, ΒΡΙΝΔΗΣΙΟΝ.

Α/Π «ΚΑΡΑΪΣΚΑΚΗΣ»

ΣΑΒΒΑΤΟΝ 28 Ἀπριλίου 2.30 μ.μ. ΣΥΡΟΝ, ΤΗΝΟΝ, ΜΥΚΟΝΟΝ, ΑΓ. ΚΗΡΥΚΟΝ, ΒΑΘΥ, ΚΑΡΛΟΒΑΣΙ.

ΤΡΙΤΗΝ 1 Μαΐου 6 μ.μ. ΧΙΟΝ, ΜΥΤΙΛΗΝΗΝ.

ΠΕΜΠΤΗΝ 3 Μαΐου 2 μ.μ. διὰ ΛΕΡΟΝ, ΚΑΛΥΜΝΟΝ, ΚΩ, ΡΟΔΟΝ.

Α/Π «ΚΑΝΑΡΗΣ»

ΣΑΒΒΑΤΟΝ 28 Ἀπριλίου 6 μ.μ. διὰ ΧΙΟΝ, ΜΥΤΙΛΗΝΗΝ, ΚΑΣΤΡΟΝ (Λήμνου).

ΤΡΙΤΗΝ 1 Μαΐου 6.30 μ.μ. ΧΑΝΙΑ ΡΕΘΥΜΝΟΝ, ΗΡΑΚΛΕΙΟΝ.

ΠΕΜΠΤΗΝ 3 Μαΐου 6.30 μ.μ. ΗΡΑΚΛΕΙΟΝ, ΡΕΘΥΜΝΟΝ, ΧΑΝΙΑ.

Πρακτορεῖον: Ἀκτὴ Ποσειδῶνος τηλ. 470.500, 475.033. Διεύθυνσις: Τηλέφ. 470.895 ὡς καὶ εἰς ἅπαντα τὰ γραφεῖα ταξιδίων Ἀθηνῶν—Πειραιῶς.

ΙΦΙΓΕΝΕΙΑ ΛΙΝΑΡΔΑΚΗ ΠΑΠΑΧΡΥΣΑΝΘΟΥ

ΜΑΙΕΥΤΗΡ—ΓΥΝΑΙΚΟΛΟΓΟΣ

Δέχεται: Ὁδὸς Ἠπείρου 27, 10—12 π.μ. καὶ 4—7 μ.μ. Τηλέφ. 813.288.

Ο ΝΕΥΡΟΛΟΓΟΣ — ΨΥΧΙΑΤΡΟΣ ΚΩΝ. ΓΑΡΟΦΑΛΙΔΗΣ

Δέχεται εἰς τὸ ἠλεκτροθεραπευτήριόν του, Παν/μίου 46, Γωνία Χαρ. Τρικούπη. Τηλέφ. 614.620.

Η ΑΘΛΗΤΙΚΗ ΚΙΝΗΣΙΣ

ΝΕΟΝ ΡΕΚΟΡ ΕΙΣ ΤΑ 3000 Μ. ΑΠΟ ΤΟΝ Γ. ΠΑΠΑΒΑΣΙΛΕΙΟΥ

Ὁ Γ. Παπαβασιλείου κατέρριψε χθὲς τὸ ἑλληνικὸν ρεκόρ τοῦ δρόμου 3.000 μ. μὲ χρόνον 8.29.6. Τὸ προηγούμενον ρεκόρ ἀνῆκεν εἰς τὸν ἴδιον μὲ 8.42.2.

Ἡ νέα ἐπίδοσις ἐπραγματοποιήθη κατὰ τὴν ἀθλητικὴν ἡμερίδα τοῦ Ἐθνικοῦ Γ. Σ.

Κυριώτερα ἀποτελέσματα:

3.000 μ.— Παπαβασιλείου 8.29.6, Χιώτης 8.41, Γλέντζος 8.49, Μπεθάνης 8.52 (νέον ἑρηθικὸν ρεκόρ).

Σφυροβολία.— Σέβλος 46.89, Νίκας 45.70, Παπᾶς 45.24. Ὕψος. — Σκούρτης 1.78. 110 μ. ἐμπόδια. — Καμπαδέλλης 15.8, Σκούρτης 16.3. Δίσκος.— Γιαταγάνας 45.94. 600 μ.— Μασκανίδης 1.26.6, Μαρτάτος 1.26.7.

ΑΘΛΗΤΙΚΑ ΝΕΑ

Ἐπέστρεψαν χθὲς οἱ ποδοσφαιρισταὶ τῆς ἐθνικῆς ὁμάδος ἐκ Νεαπόλεως.

— Σήμερον τὴν 9ην μ.μ. εἰς τὸ γήπεδον Σπόρτιγκ θὰ διεξαχθῇ ἀγὼν μπάσκετ διὰ τὸ πρωτάθλημα μεταξὺ τῶν ὁμάδων Σπόρτιγκ καὶ ΑΕΚ.

ΣΠΕΙΡΑ ΕΜΠΟΡΩΝ ΧΑΣΙΣ ΑΝΕΚΑΛΥΦΘΗ ΕΙΣ ΧΑΛΚΙΔΑ ΜΕ ΕΔΡΑΝ ΤΑΣ ΑΘΗΝΑΣ

ΧΑΛΚΙΣ, 26.. (Τοῦ ἀνταποκριτοῦ μας). — Συνελήφθησαν οἱ κροπτάλαι Γ. Βούλγαρης ἢ Μουτιάς, ἐτῶν 32 καὶ Χαρ. Σακελλάρης ἐτῶν 26, διότι μετέφερον δέ Ἀθηνῶν καὶ ἐπώλουν ἐνταῦθα εἰς τοξικομανεῖς κατειργασμένον χασίς, ποσότης τοῦ ὁποίου εἰς πλάκας τῶν 10 γραμμαρίων εὑρέθη ἐντὸς κρύπτης εἰς τὸ κατάστημά των. Ὡς προέκυψεν ἐκ τῆς προανακρίσεως, οἱ ἀνωτέρω ἦσαν συνεργάται σπείρας ἐμπόρων χασσὶς τῆς ὁποίας ἡ ἕδρα εὑρίσκετο εἰς Λίγαλεω Ἀθηνῶν. Κατόπιν τῆς διαπιστώσεως αὐτῆς ὄργανα τοῦ τμήματος Ἀσφαλείας, μετεβάντα ἐκεῖ, συνέλαβον τοὺς Θ. Πολυκανδριώτην ἐτῶν 33, μουσικόν, Νικ. Θωμᾶν ἐτῶν 36, ὑποδηματοποιὸν, Κων. Βεντούζαν, ἐτῶν 30, ἐργάτην οἰκοδομῶν καὶ Μιχ. Κουτρέλην, ἐτῶν 29, ὑποδηματοποιόν, οἱ ὁποῖοι ἀπήντιζαν τὴν σπεῖραν. Ὅλοι οἱ συλληφθέντες ἀποσταλέντες εἰς τὴν εἰσαγγελίαν προεφυλακίσθησαν.

Η ΕΝΩΣΙΣ ΑΝΑΠΗΡΩΝ ΚΑΙ ΘΥΜΑΤΩΝ ΠΕΙΡΑΙΩΣ

Συνῆλθεν εἰς γεν. συνέλευσιν ἡ Γενικὴ Ἕνωσις Ἀναπήρων καὶ Θυμάτων Πολέμου Πειραιῶς 12 - 22. Κατ' αὐτὴν ἐξεδόθησαν ψηφίσματα διαμαρτυρίας διὰ τοὺς βανδαλισμοὺς τῶν Ἄγγλων στὴν Κύπρον καὶ διὰ τὴν ἀπαγχωνὴν τοῦ Μακαρίου.

Ἐν συνεχείᾳ ἐγένοντο ἀρχαιρεσίαι κατὰ τὰς ὁποίας ἐπέτυχον ὡς σύμβουλοι: οἱ κ. κ. Καλλιγέρης Ἰ., Καζακόπουλος Δ., Χλήμης Γ., Παταναστασίου Ἰ., Κόμης Ἰ. καὶ Σπέρος Νικ. ὡς ἐξελεγκτικὴ οἱ κ. κ. Γιανναικοῦρος Δ., Νικολαράκος Δ. καὶ Πάρσαλης Γεωργ.

Η ΑΛΗΘΕΙΑ ΔΙΑ ΤΗΝ ΠΑΡΑΛΑΒΗΝ ΤΩΝ ΤΟΜΩΝ ΤΟΥ ΔΗΜΟΨΗΦΙΣΜΑΤΟΣ ΥΠΕΡ ΤΗΣ ΕΝΩΣΕΩΣ ΤΗΣ ΚΥΠΡΟΥ

ΑΠΑΝΤΗΣΙΣ ΤΟΥ κ. Δ. ΓΟΝΤΙΚΑ ΕΙΣ ΤΟΥΣ ΙΣΧΥΡΙΣΜΟΥΣ ΤΟΥ κ. ΚΑΡΑΜΑΝΛΗ

Παρὰ τοῦ βουλευτοῦ Ἠλείας κ. Δ. Β. Γόντικα ἐλάβομεν χθὲς τὴν ἀκόλουθον ἐπιστολὴν ἐπὶ τῆς προσθεσινῆς συζητήσεως διὰ τὸ κυπριακὸν εἰς τὴν Βουλήν:

Κύριε Διευθυντά,

Διὰ χθὲς δὲν μοὶ ἐπέτρεψεν ὁ κ. Πρόεδρος τῆς Κυβερνήσεως νὰ τὸν διακόψω ὁμιλοῦντα ἐπὶ τοῦ Κυπριακοῦ καὶ νὰ τὸν ἀπαλλάξω ἀπὸ μίαν πλάνην του σχετικὴν μὲ τὴν παραλαβὴν τῶν τόμων τοῦ Δημοψηφίσματος καὶ διότι σήμερον δὲν συνεδριάζει ἡ Βουλή, ἀναγκάζομαι διὰ τῆς παρούσης μου νὰ τὸν πληροφορήσω, ὅτι ὅσα εἶπεν χθὲς ἐπὶ τοῦ ζητήματος αὐτοῦ δὲν εἶναι ἀκριβῆ καὶ δὲν εἶναι ὀρθὸν ὁ κ. Πρόεδρος τῆς Κυβερνήσεως ὅταν ὁμιλῇ δημοσίᾳ τοὐλάχιστον νὰ ὁμιλῇ περὶ ἀνῃήσεως παραλαβῆς τῶν τόμων τοῦ Δημοψηφίσματος ὑπὸ τῆς τότε Κυβερνήσεως καὶ τοποθετήσεως τούτων εἰς ὑπόστεγα.

Ὅταν τὸν Μάϊον τοῦ 1950 ἔφθασεν εἰς Ἀθήνας ἡ Κυπριακὴ ἀντιπροσωπεία ἐγένετο ἀμέσως δεκτὴ ὑπὸ τοῦ Προέδρου τῆς Κυβερνήσεως ἐν τῷ ἰδιαιτέρῳ αὐτοῦ ἐν τῇ Βουλῇ Γραφείῳ παρουσίᾳ τοῦ ὑπουργοῦ τῶν Ἐξωτερικῶν καὶ ἐμοῦ. Ἐκεῖ συνεζητήθησαν λεπτομερῶς τὰ αἰτήματα τῶν Κυπρίων πρὸς τὰ ὁποῖα συνεφώνησαν ἀπολύτως καὶ αἱ δύο πλευραί. Γενομένης δὲ συζητήσεως περὶ τῆς παραδόσεως τῶν τόμων τοῦ δημοψηφίσματος εἰς τὴν Βουλὴν καὶ ὄχι εἰς τὴν Κυβέρνησιν ὡς ἀνακριβῶς ὑποστηρίζει ὁ κ. Πρόεδρος τῆς Κυβερνήσεως παρεκλήθην παρ' ἀμφοτέρων, Προέδρου Κυβερνήσεως καὶ Ὑπουργοῦ τῶν Ἐξωτερικῶν, νὰ παραλάβω τούτους ἐν ἐπισήμῳ τελετῇ.

Πράγματι δὲ συναντηθεὶς ἰδιαιτέρως ἐν τῷ γραφείῳ μου μετὰ τῶν ἀρμοδίων τῆς Κυπριακῆς ἀντιπροσωπείας ὡρίσαμεν τὴν ἡμέραν καὶ ὥραν παραδόσεώς των, πράγματι δὲ τὴν ὁρισθεῖσαν ἡμέραν καὶ ὥραν ἐγένετο ἡ παράδοσις ἐν ἐπισήμῳ τελετῇ ἐν τῷ γραφείῳ μου κατὰ τὴν ὁποίαν ἐξεφωνήθησαν καὶ θερμοὶ λόγοι ὑπὲρ τῆς ἑνώσεως τῆς Κύπρου μετὰ τῆς μητρὸς Ἑλλάδος τόσον παρὰ τῶν Κυπρίων ὅσον καὶ παρ' ἐμοῦ. Κατὰ τὴν ἐπίσημον δὲ αὐτὴν τελετὴν ἐκτὸς τοῦ πλήθους τοῦ κόσμου, παρεστησαν καὶ πολλοὶ βουλευταὶ μεταξὺ τῶν ὁποίων καὶ νῦν τοιοῦτοι τοῦ κόμματος τοῦ κ. Πρωθυπουργοῦ. Παραληφθέντες δὲ παρ' ἐμοῦ οἱ Ἱστορικοὶ οὗτοι Τόμοι τοῦ Δημοψηφίσματος ἐτοποθετήθησαν ἐν τῷ γραφείῳ μου εἰς ἐντελῶς τιμητικὴν θέσιν καὶ κατωθι τῆς εἰκόνος τοῦ Βασιλέως μας καὶ ὅχι εἰς τὸ ὑπόστεγον τῆς Βουλῆς, ὡς ἀναληθῶς ἀνέφερεν ὁ κ. Πρόεδρος τῆς Κυβερνήσεως. Καὶ λέγω ἀναληθῶς, διότι, ἂν δὲ μὲ ἀπατᾶ ἡ μνήμη, κατ' ἐπανάληψιν ὁ κ. Πρόεδρος τῆς Κυβερνήσεως εἰσῆλθεν εἰς τὸ γραφεῖον μου τὴν ἐποχὴν ἐκείνην καὶ ὄχι μόνον τοὺς ἀντελήφθη, ἀλλὰ καὶ ἠσχολήθη μὲ αὐτούς.

Μετὰ τὴν ἐπίσημον ταύτην τελετὴν τὰ μέλη τῆς ἀντιπροσωπείας ἐγένοντο κατ' ἐπανάληψιν δεκτὰ ὑπὸ τοῦ Προέδρου τῆς Κυβερνήσεως καὶ τοῦ Ὑπουργοῦ τῶν Ἐξωτερικῶν καὶ συνεζήτησαν ἐπὶ τοῦ Κυπριακοῦ ζητήματος, ἀνεχώρησαν δὲ τὰ μέλη τῆς ἀντιπροσωπείας ἐξ Ἑλλάδος πλήρως ἱκανοποιημένα καὶ εὐχαριστημένα ἐκ τῶν συζητήσεών των μὲ τὴν Ἑλληνικὴν Κυβέρνησιν ὡς μοῦ ἐδήλωσαν τὰ ἴδια κατὰ τὴν ἡμέραν ποὺ ἦλθον νὰ μὲ ἀποχαιρετήσουν.

Τὰ τῆς παραδόσεως τῶν Τόμων τὰ ἀνεκοίνωσα τὴν ἰδίαν ἡμέραν εἰς τὴν Βουλήν, ἤτις σύσσωμος, ὄχι μόνον ἐχειροκρότησε τὴν κυβερνητικὴν αὐτὴν ἐνέργειαν, ἀλλὰ καὶ μοῦ ἔδωσεν ἐντολὴν νὰ ἀποστείλω ἐκ μέρους τῆς Ἑλληνικῆς Βουλῆς τηλεγράφημα πρὸς τὴν ἀγγλικὴν καὶ νὰ τὴν παρακαλῶ, ὅπως καὶ ἐκείνη ἐνισχύσῃ παρὰ τῇ Κυβερνήσει της τὴν παράκλησίν μας περὶ ἑνώσεως. Ἐκείνη ὅμως δὲν ἀπήντησεν.

Αὐτὴ εἶναι ἡ ἀκριβὴς θέσις τῶν πραγμάτων καὶ ὅχι ὅσα ἀνέφερε χθὲς ὁ κ. Πρόεδρος τῆς Κυβερνήσεως.

26)4)1956

Μετὰ τιμῆς

Δ. Β. ΓΟΝΤΙΚΑΣ

ΗΡΧΙΣΕ ΧΘΕΣ ΤΟ ΣΥΝΕΔΡΙΟΝ ΑΝΩΤΑΤΩΝ ΣΧΟΛΩΝ

Εἰς τὸ ἀμφιθέατρον τῆς Παντείου Σχολῆς ἤρχισαν χθὲς αἱ ἐργασίαι τοῦ Εὐρωπαϊκοῦ Συνεδρίου Ἀνωτάτων Σχολῶν. Τὴν ἐναρξιν ἐκήρυξεν ὁ Πρύτανις τῆς Σχολῆς κ. Μιχ. Στασινόπουλος. Ἀκολούθως ὁ ἄνευ χαρτοφυλακίου ὑπουργὸς κ. Γ. Κασιμάτης ἐγκαιρετήσε τοὺς συνέδρους ἐκ μέρους τῆς κυβερνήσεως.

Ἐν συνεχείᾳ ὁ πρόεδρος τοῦ Ἐθνικοῦ Συμβουλίου διὰ τὴν Ἕνωσιν τῆς Εὐρώπης κ. Γκῶρν, Πεσμαζόγλου ὡμίλησε δι' ὀλίγων ἐπὶ τῶν σκοπῶν τοῦ Συνεδρίου.

Μετὰ τὴν προσφώνησιν τῆς Ἐθνικῆς Γραμματέως τῆς Εὐρωπαϊκῆς Κινήσεως Νέων δ. Αἰκατερίνης Δούκα, ὁ καθηγητὴς τοῦ Διεθνοῦς Δικαίου κ. Γ. Τενεκίδης ἀνέπτυξε τὸ θέμα: «Αἱ ἀρχαὶ τοῦ Φεντεραλισμοῦ καὶ ἡ Εὐρωπαϊκὴ Ἕνωσις».

Ἡ ἐπίσημος ἐναρκτήριος συγκέντρωσις ἔληξε μὲ ὁμιλίας τῶν πρώην ὑπουργῶν κ.κ. Λ. Μακκᾶ μὲ θέμα «τὸ πρόβλημα τῆς Εὐρώπης» καὶ Σταυ. Μεσκούρη ἐπὶ τοῦ Κυπριακοῦ ὡς ἐμφανίζεται εἰς τὸ Συμβούλιον τῆς Εὐρώπης.

Κατὰ τὴν ἀπογευματινὴν συνεδρίαν ἐξελέγησαν διάφοροι ἐπιτροπαί, ἐν συνεχείᾳ δὲ ὡμίλησεν ὁ πρώην ὑπουργὸς καὶ καθηγητὴς κ. Χρυσὸς Εὐελπίδης διὰ τὸ πρόβλημα τῆς παραγωγικότητος εἰς τὰς ὑποανεπτυγμένας χώρας ἐν Εὐρώπῃ. Ἐπηκολούθησε συζήτησις.

Η ΚΙΝΗΣΙΣ ΤΟΥ ΚΑΠΝΕΜΠΟΡΙΟΥ

Κατὰ πληροφορίας ἐκ τοῦ Αὐτονόμου Ὀργανισμοῦ Ἑλληνικοῦ Καπνοῦ μέχρι τῆς 23ης Ἀπριλίου εἶχον ἀγορασθῆ ὑπὸ τῶν καπνεμπορικῶν ἐπιχειρήσεων 50.000 τόννοι καπνῶν ἐσοδείας 1955 ἐξ ὅλων τῶν καπνοπαραγωγικῶν διαμερισμάτων τῆς χώρας. Ἡ ἀγορασθεῖσα ποσότης ὑπερβαίνει κατὰ 4.000 τόννους τὴν ἀγορασθεῖσαν παρὰ τοῦ καπνεμπορίου κατὰ τὴν ἀντίστοιχον ἡμερομηνίαν τοῦ προηγουμένου ἔτους ἐκ τῆς ἐσοδείας 1954.

Ἐξ ἄλλου κατὰ πληροφορίας ἐκ Βόλου, ληφθείσας ἀρμοδίως, ἡ Σ.Ε.Κ.Ε. ἤρχισε τὰς ἀγορὰς καπνῶν διὰ λογαριασμὸν τοῦ Δημοσίου εἰς τὴν περιφέρειαν Λαρίσης εἰς τιμὰς κατὰ 15 ἕως 20% μικροτέρας τῶν τιμῶν τοῦ προηγουμένου ἔτους. Ἐπίσης εἰς τὴν περιφέρειαν Κεντρικῆς Δυτικῆς Μακεδονίας ἠγοράσθησαν κατὰ τὰς τελευταίας 5 ἡμέρας 1.300.000 ὀκάδες διὰ λογαριασμὸν τοῦ Δημοσίου παρὰ τοῦ καπνεμπορίου καὶ τῆς Σ.Ε.Κ.Ε.

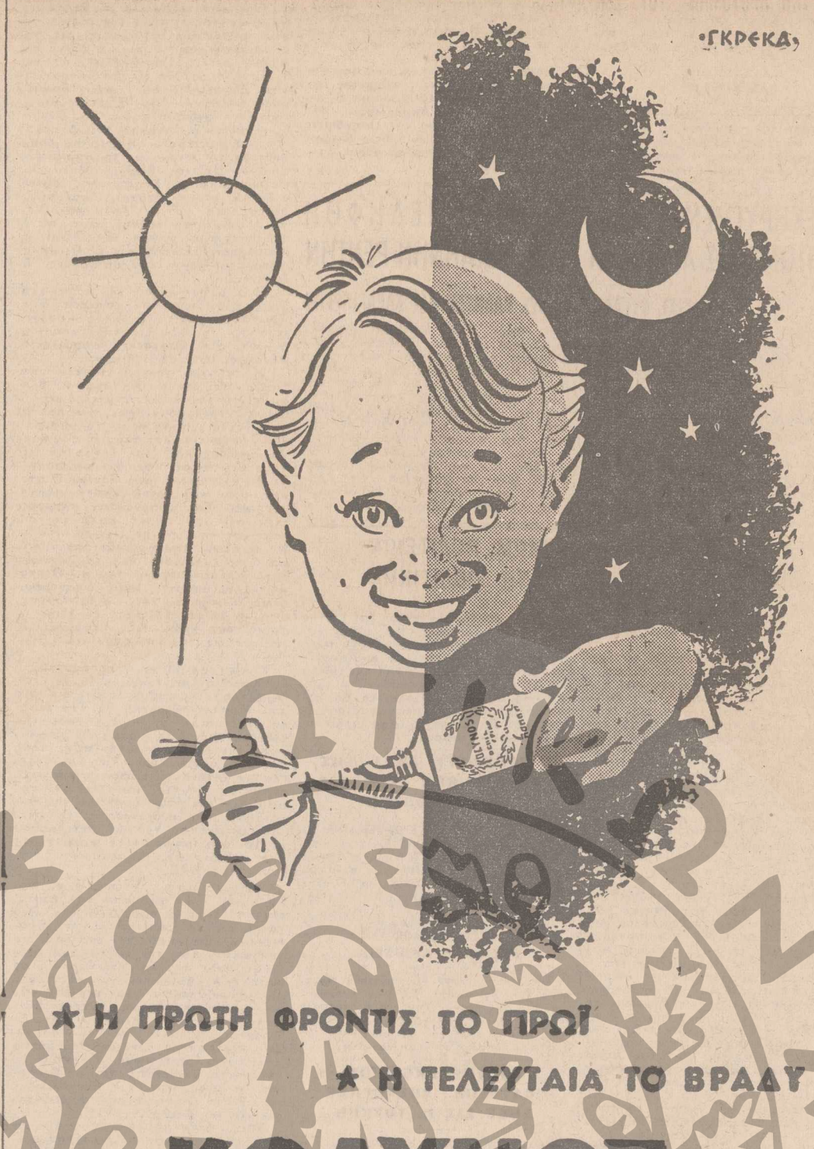

ΙΠΠΟΔΡΟΜΙΑΚΑ ΝΕΑ

Τὰ ἀποτελέσματα τῶν χθεσινῶν Ἱπποδρομιῶν ἔχουν ὡς ἑξῆς:

1η Ἱπποδρ.: Οὔτο 58—27, Σοσιέο 39, Ζαμαχαρὶ 24. Δίδυμον 3Χ7=269.

2α Ἱπ

ΥΠΕΥΘΥΝΟΙ ΤΩΝ ΤΟΥΡΚΙΚΩΝ ΒΑΝΔΑΛΙΣΜΩΝ ΕΙΣ ΛΕΥΚΩΣΙΑΝ ΕΙΝΑΙ ΑΙ ΒΡΕΤΑΝΝΙΚΑΙ ΑΡΧΑΙ

ΔΙΑΒΗΜΑ ΤΟΥ ΔΗΜΑΡΧΟΥ κ. ΔΕΡΒΗ ΠΡΟΣ ΤΟΝ ΒΡΕΤΑΝΝΟΝ ΕΠΙΤΡΟΠΟΝ

ΛΕΥΚΩΣΙΑ, 26. ('Ιδ. ὑπηρ.).— Ὁ δήμαρχος τῆς Λευκωσίας κατέστησε τὰς ἀγγλικὰς ἀρχὰς ὑπεύθυνους διὰ τοὺς προσφάτους τουρκικοὺς βανδαλισμούς, οἱ ὁποῖοι σημειωτέον ἐπανειλήφθησαν καὶ σήμερον καὶ ἐζήτησεν ὅπως ὁ ἑλληνικὸς πληθυσμὸς τῆς πόλεως προστατευθῇ ἐναντίον τῶν δηώσεων καὶ ἐπιθέσεων ἐκ μέρους ἀνευθύνων στοιχείων τῆς τουρκικῆς κοινότητος.

Σχετικὴ ἀνακοίνωσις ἐδημοσιεύθη σήμερον ὑπὸ τοῦ Δήμου τῆς Λευκωσίας. Ὡς γνωστὸν ὁ Ἑθναρχεύων μητροπολίτης Κιτίου, κ. Ἄνθιμος προέβη γθές εἰς δριμυτάτας δηλώσεις, τονίζων τὴν εὐθύνην τῶν Ἄγγλων διὰ τὰς τουρκικὰς ἐπιθέσεις ἐναντίον τῶν Ἑλλήνων τῆς Κύπρου.

Εἰς τὴν δήλωσιν τῆς δημαρχίας ἀναφέρεται, ὅτι ὁ δήμαρχος τῆς πόλεως κ. Θεμιστοκλῆς Δέρβης καὶ ὁ βοηθὸς αὐτοῦ κ. Γεώργιος Πουλιάς ἐπεσκέφθησαν τὴν πρωΐαν τὸν Βρεταννὸν ἐπίτροπον κ. Μάστιν Κλήμεντ καὶ ἐπέσυραν τὴν προσοχὴν τοῦ ἐπὶ τοῦ γεγονότος ὅτι στοιχειῶδες καθῆκον τοῦ Κυβερνήτου τῆς Κύπρου εἶναι νὰ προστατεύσῃ τοὺς πολίτας κατὰ τῆς βίας τοῦ βανδαλισμοῦ καὶ τῆς ἀναρχίας ὡρισμένων ἀνευθύνων τουρκικῶν στοιχείων.

Ὁ κ. Δέρβης ἐδήλωσε πρὸς τὸν ἐπίτροπον ὅτι οἱ Τούρκοι ἐπωφελήθησαν τῆς εὐκαιρίας, ἡ ὁποία παρουσιάθη εἰς αὐτοὺς διὰ τῆς ἐπιβολῆς ἀπαγορεύσεως τῆς κυκλοφορίας εἰς τοὺς Ἕλληνας διὰ νὰ ἐπιδοθοῦν εἰς λυσσαλέας βιαιοπραγίας, γνωρίζοντες κάλλιστα ὅτι οἱ Ἕλληνες δὲν ἦσαν εἰς θέσιν νὰ ἀμυνθοῦν ἐφ' ὅσον τοῖς ἀπηγορεύετο ἡ κυκλοφορία.

Τὸ ἀνακοινωθὲν τοῦ Δήμου συνεγίζει ὡς ἑξῆς:

«Ὁ Δήμαρχος καὶ ὁ βοηθός του ἐζήτησαν ὅπως συσταθῇ ἄνευ ἀργοπορίας, ἐπιτροπὴ ἐρεύνης πρὸς ἀνακάλυψιν τῶν ὑπευθύνων τῶν ταραχῶν αὐτῶν καὶ ἐπιβολὴν εἰς αὐτοὺς παραδειγματικῆς τιμωρίας. Ταυτοχρόνως ἐζήτησεν ὅπως καταβληθοῦν εἰς τὰ θύματα τῶν βανδαλισμῶν ἀποζημιώσεις. Ὁ Δήμαρχος ἐξέφρασε τὴν ἐκπλήξιν του δλέπων τὴν κυβέρνησιν κατόπιν τῶν ἐπαισχύντων αὐτῶν λεηλασιῶν νὰ παρατείνῃ ἐπὶ μίαν ἐσετὶ ἑβδομάδα τὸ κλείσιμον ὅλων τῶν ἑλληνικῶν καταστημάτων, πρᾶγμα τὸ ὁποῖον ἀποδαίνει μόνον εἰς βάρος τῶν Ἑλλήνων.

Ὁ ἐπίτροπος ὑπεσχέθη νὰ ἐπιτρέψῃ εἰς τὰ καφενεῖα καὶ τὰ ἐστιατόρια νὰ παραμένουν ἀνοικτὰ καθημερινῶς ἐπὶ δίωρον.

3) Εἶναι ἐξ ἄλλου χαρακτηριστικόν, ἀλλὰ καὶ ἐνισχυτικὸν τοῦ ἰσχυρισμοῦ ὅτι οἱ βανδαλισμοὶ ὑπεκινήθησαν ὑπὸ τῶν Ἄγγλων, τὸ γεγονὸς ὅτι τοῦ γενικοῦ περιορισμοῦ ὁ ὁποῖος διετάχθη τὸ ἀπόγευμα τῆς 23ης καὶ ἴσχυε διὰ τὴν 24ην ἐξηρέθησαν οἱ Τοῦρκοι κάτοικοι τῆς Λευκωσίας οἱ ὁποῖοι τοιουτοτρόπως ἀφέθησαν ἐλεύθεροι διὰ νὰ προβοῦν εἰς οἵας προέβησαν λεηλασίας.

Ἀλλ' ἀποδεικνύεται ἀκόμη περισσότερον ὅτι ὅσγανα τῶν Ἄγγλων ἦσαν οἱ Τοῦρκοι οἱ ὁποῖοι ἐπετέθησαν κατὰ τῶν ἑλληνικῶν καταστημάτων ἐκ τοῦ γεγονότος ὅτι τὴν ἐπίθεσιν αὐτὴν δὲν συνεμερίσθη ἡ μεγάλη μάζα τοῦ τουρκικοῦ πληθυσμοῦ ἐνῶ πολλοὶ προύχοντες Τοῦρκοι κατήλθον εἰς τὰς ὁδοὺς τῆς Λευκωσίας καὶ συνεπλάκησαν μετὰ τῶν ἐπιδρομέων ἐν τῇ προσπαθείᾳ των νὰ τοὺς ἐμποδίσουν ἀπὸ τὴν λεηλασίαν τῶν ἑλληνικῶν καταστημάτων.

ΤΑ ΓΕΓΟΝΟΤΑ ΕΝΙΣΧΥΟΥΝ ΤΗΝ ΑΠΟΨΙΝ ΟΤΙ ΟΙ ΑΓΓΛΟΙ ΜΕΤΑΧΕΙΡΙΣΘΕΙΣΑΝ ΤΟΥΣ ΤΟΥΡΚΟΥΣ ΩΣ ΟΡΓΑΝΑ ΤΩΝ

Ἐξ ἄλλου ἐκ καλῶς πληροφορημένων κύκλων τῆς κυπριακῆς πρωτευούσης ἐδηλώθη, ὅτι ἐκ γενομένης ἐρεύνης διεπιστώθησαν τὰ ἑξῆς διὰ τὸν φόνον τῶν δύο Τούρκων, ὁ ὁποῖος ἐχρησιμοποιήθη ὡς πρόσχημα διὰ τοὺς βανδαλισμοὺς τοῦ τουρκικοῦ ὄχλου.

1) Ἤτο ἐντελῶς ἄγνωστος ἡ ταυτότης τοῦ φονευθέντος πρώτου Τούρκου. Κύπριοι πατριῶται εἶδον ἄτομον μὲ πολιτικὴν περιβολὴν νὰ καταδιώκῃ ἕνα Κύπριον καὶ ἐπυροβόλησαν κατ' αὐτοῦ ἀγνοοῦντες καὶ τὴν ἐθνικότητα καὶ τὴν ἰδιότητα τούτου.

2) Ὁ Δεύτερος Τούρκος ἐφονεύθη κατὰ πᾶσαν βεβαιότητα ὑπὸ Τούρκων. Οὗτος εὑρίσκετο μεταξὺ Ἑλλήνων ἐργατῶν εἰς τὴν εἴσοδον ἑνὸς ἐργοστασίου καθ' ἣν στιγμὴν διήχετο ἐκεῖθεν ὁμὰς Τούρκων διαβηλωτῶν, οἱ ὁποῖοι καὶ ἐπυροβόλησαν κατὰ τῶν συγκεντρωμένων Ἑλλήνων. Προφανῶς μία τῶν ἀδεσπότων σφαιρῶν εὑρήκε καὶ τὸν φονευθέντα Τούρκον.

ΚΑΤΑΘΛΙΠΤΙΚΗ ΑΤΜΟΣΦΑΙΡΑ ΕΧΕΙ ΔΗΜΙΟΥΡΓΗΘΗ ΕΙΣ ΤΗΝ ΤΡΟΜΟΚΡΑΤΟΥΜΕΝΗΝ ΠΟΛΙΝ ΤΗΣ ΛΕΥΚΩΣΙΑΣ

Αἱ ἀπαγορευτικαὶ διατάξεις διὰ τὴν κυκλοφορίαν τῶν πολιτῶν ἐπεβλήθησαν ἐκ νέου ἀπόψε εἰς Λευκωσίαν, ἀφοῦ ἐπετράπη σήμερον εἰς αὐτοὺς νὰ κυκλοφορήσουν εἰς τὰς ὁδοὺς διὰ πρώτην φοράν κατόπιν τῶν ταραχῶν τῆς παρελθούσης Δευτέρας.

Ἐν τούτοις, τὸ μεγαλύτερον τμῆμα τῆς πόλεως εἶχεν ἐρημωθῆ πολὺ προτοῦ ἐπιβληθῇ αὐτοματῶς ἐκ νέου ἡ ἀπαγόρευσις τῆς κυκλοφορίας τὴν 5ην ἀπογευματινήν.

Εἰς τὰς ἀγοράς, αἱ ὁποῖαι ἦσαν κατάμεστοι πελατῶν, ἤκουε περί νέων φόνων καὶ τρομοκρατίας ἐκυκλοφόρουν. Αἱ φῆμαι αὗαι ὑπεχρέωσαν τοὺς ἐντρόμους πολίτας νὰ ἐπιστρέψουν ἐνωρὶς εἰς τὰς οἰκίας των. Οἱ καταστηματάρχαι ἔκλεισαν τὰ καταστήματά των καὶ ἐπέστρεψαν εἰς τὰς οἰκίας των τρεις ὥρας πρὸ τῆς ἐκπνοῆς τῆς προθεσμίας ἐλευθέρας κυκλοφορίας.

Ἡ πόλις ἐξακολουθεῖ νὰ εἶναι διηρημένη εἰς δύο τμήματα μὲ μίαν ζώνην «νεκρὰν» μεταξὺ τῆς τουρκικῆς συνοικίας καὶ τῆς ἑλληνικῆς, πρὸς ἀποτροπὴν ἐπεισοδίων μεταξὺ τῶν δύο κοινοτήτων.

Αἱ βρεταννικαὶ δυνάμεις ἀσφαλείας ἐξέφραζον φόβους περὶ «ἀντεκδικήσεως» ἐκ μέρους τῶν Ἑλλήνων διὰ τὰς ἐξ βάρος τοῦ ἑλληνικοῦ στοιχείου ὠμότητας τῶν Τούρκων, οἱ ὁποῖοι καὶ σήμερον ἀπεπειράσθησαν νὰ πυροβλήσουν ἐναν ἑλληνικὸν γκαράζ κείμενον εἰς τὴν συνοικίαν των.

Κατὰ τὰς μέχρι τοῦδε ἐνεργηθείσας ἐρεύνας, τὰ βρεταννικὰ στρατεύματα ἐφωτογράφησαν χθὲς καὶ ἔλαβον δακτυλικὰ ἀποτυπώματα πλέον τῶν 2.000 Ἑλλήνων Κυπρίων, 70 ἐκ τῶν ὁποίων ἐκρατήθησαν διὰ περαιτέρω ἀνακρίσεις.

ΕΛΗΦΘΗΣΑΝ ΑΙ ΦΩΤΟΓΡΑΦΙΑΙ ΚΑΙ ΤΑ ΔΑΚΤΥΛΙΚΑ ΑΠΟΤΥΠΩΜΑΤΑ ΤΩΝ ΕΛΛΗΝΩΝ ΕΙΣ ΤΗΝ ΛΕΜΕΣΟΝ

Ἐν τῷ μεταξὺ ἀγγλικὰ στρατεύματα περιεκύκλωσαν σήμερον εἰς τὴν Λεμεσὸν τὴν συνοικίαν τῆς πόλεως ὅπου κατοικοῦν Ἕλληνες καὶ Τοῦρκοι, ἀπηγόρευσαν τὴν κυκλοφορίαν καὶ ἀνέλαβον ἔρευνας εἰς ὅλας τὰς κατοικίας. Ἐλήφθησαν ἀκολούθως καὶ φωτογραφίαι καὶ τὰ δακτυλικὰ ἀποτυπώματα τοῦ ἑλληνικοῦ ἄρρενος πληθυσμοῦ.

Βραδύτερον ὁ ἀποκλεισμὸς ἤρθη καὶ ἐπετράπη εἰς ὅλα τὰ κέντρα ἀναψυχῆς καὶ διασκεδάσεως, τὰ ἀνήκοντα εἰς Ἕλληνας, ἀνοίξουν ἐκ νέου, ἀφοῦ εἶχον κλεισθῆ ἀπὸ τῆς παρελθούσης ἑβδομάδος.

ΑΙ ΔΙΚΑΙ

Τὸ δικαστήριον τῆς Πάφου διετύπωσε σήμερον τὴν κατηγορίαν, ἡ ὁποία βαρύνει τὸν Κύπριον κομμωτὴν Ἀχιλλέα Παπαχριστοφόρου, ὁ ὁποῖος συνελήφθη τὴν 31ην παρελθόντος Μαρτίου

ΑΠΕΤΥΧΟΝ ΑΙ ΑΓΓΛΟΣΟΒΙΕΤΙΚΑΙ ΣΥΝΟΜΙΛΙΑΙ

ΥΦΙΣΤΑΝΤΑΙ ΙΔΙΑΙΤΕΡΩΣ ΜΕΓΑΛΑΙ ΔΙΑΦΩΝΙΑΙ ΑΠΟΨΕΩΝ ΕΠΙ ΤΟΥ ΓΕΡΜΑΝΙΚΟΥ ΠΡΟΒΛΗΜΑΤΟΣ

Ο κ. ΗΝΤΕΝ ΘΑ ΕΠΙΣΚΕΦΘΗ ΠΡΟΣΕΧΩΣ ΤΗΝ ΜΟΣΧΑΝ

ΕΞΕΔΟΘΗ ΑΝΑΚΟΙΝΩΘΕΝ ΜΕ ΑΟΡΙΣΤΟΥΣ ΥΠΟΣΧΕΣΕΙΣ

ΛΟΝΔΙΝΟΝ, 26. ('Ιδ. ὑπηρ.).— Ἐνῶ ἀναμένεται αὔριον ἡ ἀναγγελία τῆς ἀποδοχῆς ἐκ μέρους τοῦ κ. Ἤντεν τῆς σοβιετικῆς προσκλήσεως ὅπως ἐπισκεφθῇ τὴν Μόσχαν, αἱ λῆξασαι χθὲς ἀγγλοσοβιετικαὶ συνομιλίαι οὐδὲν τῶν ὑπὸ συζήτησιν ἐκκρεμῶν παγκοσμίων προβλημάτων ἐπέτυχον νὰ προωθήσουν. Πέραν τῆς διὰ φραστικῶν διατυπώσεων καὶ ἀορίστων ὑποσνέσεων ἀνανεώσεως τῶν ἐλπίδων τοῦ κόσμου δι' ἕνα εἰρηνικώτερον μέλλον, τὸ ἐκδοθὲν ἀπόψε τελικὸν ἀνακοινωθὲν διαπιστοῖ ἄπαξ ἔτι ὅτι βαθύτατον γάσμα χωρίζει τὰς μεταξὺ τῶν δύο κόσμων ἀπόψεις ἐπὶ τῶν κυρίων διεθνῶν προβλημάτων καὶ ἰδίως τοῦ γερμανικοῦ, τὸ ὁποῖον ἀπεδείχθη καὶ πάλιν ὅτι ἀποτελεῖ τὴν ἀχίλλειον πτέρναν τῶν ἀνατολικοδυτικῶν σχέσεων.

Τὸ ἀνακοινωθέν, ὑπογραφόμενον ὑπὸ τῶν κ.κ. Ἤντεν καὶ Μπουλγκάνιν, ὑπόσχεται ὅτι αἱ δύο χῶραι θὰ ἐργασθοῦν ἀπὸ κοινοῦ διὰ νὰ ἀπαλλάξουν τὸν κόσμον ἀπὸ τὴν ἀπειλὴν τοῦ ὑδρογονικοῦ πολέμου. Ὑπόσχεται ἐπίσης κοινὴν προσπάθειαν διὰ τὴν ἀποκατάστασιν τῆς εἰρήνης εἰς τὴν Μέσην Ἀνατολὴν καὶ τὴν ἐπιτεύξιν παγκοσμίου ἀφοπλισμοῦ.

Τὸ ἀνακοινωθὲν περιλαμβάνει περαιτέρω ὑπόσχεσιν τῶν Ἄγγλων καὶ Ρώσων ἡγετῶν ὅτι «θὰ πράξουν τὸ πᾶν διὰ νὰ θέσουν τέρμα εἰς τὸν ἐξοπλιστικὸν ἀγῶνα καὶ ὁπουδήποτε καὶ ἂν ἐκδηλοῦται, ὥστε νὰ ἀπαλλαγοῦν οἱ λαοὶ τοῦ κόσμου ἀπὸ τὴν ἀπειλὴν τοῦ πολέμου». Διὰ τὴν Μέσην Ἀνατολὴν τὸ ἔγγραφον λέγει ὅτι αἱ δύο χῶραι ἔνουν τὴν ἀποφασιστέραν πρόθεσιν νὰ πράξουν «πᾶν τὸ δυνατόν, ὥστε νὰ συμβάλουν εἰς τὴν διατήρησιν τῆς εἰρήνης καὶ τῆς ἀσφαλείας», ἀπὸ τῆς πλευρᾶς της δὲ ἡ Σοβιετικὴ Ἕνωσις ἀνανεώνει τὴν ὑπόσχεσίν της νὰ ὑποστηρίξῃ τὰς προσπαθείας τῶν Ἡνωμ. Ἐθνῶν διὰ τὴν εἰρηνικὴν διευθέτησιν τῆς διενέξεως Ἰσραὴλ καὶ Ἀραβικῶν κρατῶν.

Καὶ συνεγίζει: «Αἱ δύο κυβερνήσεις συμφωνοῦν ἐπὶ τῆς σπουδαιοτάτης σημασίας τῆς διοσώσεως τῆς ἀνθρωποτητος ἀπὸ τὴν ἀπειλὴν θερμοπυρηνικοῦ πολέμου. Κοινὸς ἀντικειμενικὸς των σκοπὸς παραμένει ἡ τελικὴ ἀπαγόρευσις τῶν θερμοπυρηνικῶν ὅπλων καὶ ἡ χρησιμοποίησις τῆς πυρηνικῆς ἐνεργείας εἰς ἀποκλειστικῶς εἰρηνικοὺς σκοπούς».

ΟΜΟΛΟΓΙΑ ΑΠΟΤΥΧΙΑΣ

Τὸ ἀνακοινωθὲν ὑπογραμμίζει τὴν σπουδαιότητα τῆς διατηρήσεως τῆς εὐρωπαϊκῆς ἀσφαλείας, ὁμολογεῖ ὅμως τὴν ἀποτυχίαν προσεγγίσεως τῶν ἀπόψεων τῶν δύο μερῶν, ὡς πρὸς τὸν τρόπον ποὺ θὰ ἐπιτευχθῇ τοῦτο. Τέλος τὸ ἀνακοινωθὲν τονίζει τὴν ὁμοφωνίαν τῶν δύο ἐθνῶν ὅτι ἡ ἀνάπτυξις τῶν μεταξὺ των ἐμπορικῶν ἀνταλλαγῶν, θὰ συμβάλῃ σημαντικῶς εἰς τὴν δημιουργίαν στενωτέρων ἀγγλοσοβιετικῶν σχέσεων.

Οἱ Ρῶσοι ἠγέτται ἀναχωροῦν αὔριον τὴν πρωΐαν εἰς Μόσχαν, ἀφοῦ προηγουμένως δώσουν συνέντευξιν ποδὸς τοὺς ἀντιπροσώπους τοῦ τύπου.

Ἐν τῷ μεταξύ, ἐκ καλῶς πληροφορημένης πηγῆς ἐγνώσθη ὅτι ὁ πρωθυπουργὸς κ. Ἤντεν ἐνδεχομένως θὰ ἀναγγείλῃ αὔριον ἀποδοχὴν τῆς σοβιετικῆς προσκλήσεως ὅπως μεταβῇ εἰς Μόσχαν, εἰς ἀνταπόδοσιν τῆς ἐνταῦθα ἐπισκέψεως τῶν Ρώσων ἡγετῶν. Ὁ κ. Ἤντεν ἔχει ἀποδεχθῆ κατ' ἀρχὴν τὴν σοβιετικὴν πρόσκλησιν, ἀπέφυγεν ὅμως νὰ καθορίσῃ τὸν χρόνον τῆς πραγματοποιήσεως τῆς ἐπισκέψεώς του εἰς τὴν σοβιετικὴν πρωτεύουσαν.

ΤΟ ΓΕΡΜΑΝΙΚΟΝ

Ἡ βαθυτάτη διαφωνία, ἡ ὁποία ὑφίσταται μεταξὺ Ἀνατολῆς καὶ Δύσεως ἐπὶ τοῦ γερμανικοῦ, ἐκτὸς τοῦ ὅτι ὁμολογεῖται εἰς τὴν περικοπὴν τοῦ ἀγγλοσοβιετικοῦ ἀνακοινωθέντος, τὴν ἀναφερομένην εἰς τὸ ὅλον θέμα τῆς εὐρωπαϊκῆς ἀσφαλείας, ὑπογραμμίζεται καὶ εἰς σημειωτὴν ἐκτακτον ἀνακοίνωσιν τοῦ Φόρεῖν Ὄφφις, καθὼς καὶ εἰς τὰς ἀπόψεις, τὰς ὁποίας ἐξέφρασε ὁ κ. Κρούστσεφ κατὰ τὴν σημερινὴν συγκοινωνίαν του μὲ τοὺς ἡγέτας τοῦ βρεταννικοῦ σοσιαλιστικοῦ κόμματος.

Ἡ ἀνακοίνωσις τοῦ Φόρεῖν Ὄφφις τονίζει ὅτι ἡ Βρεταννία θὰ ἐργασθῇ διὰ τὴν ἐνοποίησιν τῆς Γερμανίας.

Κόμματος κ. Γ. Καρτάλης θὰ ζητήσῃ σήμερον ὅπως γίνῃ δεκτὸς εἰς ἀκρόασσιν ὑπὸ τοῦ Βασιλέως. Ὡς γραμματοφορούμεθα, ὁ κ. Καρτάλης πρόκειται νὰ ἀναπτύξῃ εἰς τὸν Βασιλέα τὴν ἀπόψιν ὅτι ἐπιβάλλεται ἡ ἐκκαθάρισις τῆς πολιτικῆς καταστάσεως, διότι οὕτω μόνον εἶναι ἐυνατὸν νὰ τονωθῇ τὸ ἠθικὸν τῶν ἀγωνιζομένων Κυπρίων.

ΜΙΑ ΔΗΛΩΣΙΣ ΤΟΥ κ. ΛΟΪΖΙΔΗ

Ὁ κυβερνητικὸς βουλευτὴς Ἀθηνῶν καὶ Σύμβουλος τῆς Ἑθναρχίας Κύπρου κ. Λοϊζίδης προέβη εἰς τὴν κάτωθι δήλωσιν: «Ὑπὸ χθεσινῆς ἀπογευματινῆς ἐφημερίδος ἐδημοσιεύθη σχόλιον καθ' ὁ ἐν τῇ Βουλῇ ἀνέλαβον διὰ λογαριασμόν τῶν Κυπρίων τὴν εὐθύνην δῆθεν ἐγκαταλείψεως τῆς αὐτοδιαθέσεως καὶ ἐπιδιώξεως ἀποικιακῆς αὐτοκυβερνήσεως. Τοῦτο εἶναι ὅλως ἀναληθές. Εἶπα ὅτι ἐν εὐθύνῃ τῆς ἐγκαταλείψεως τῆς τακτικῆς προθεσμίας διὰ τὴν αὐτοδιάθεσιν ἀνέλαβον οἱ ἴδιοι οἱ Κύπριοι τόσον διὰ τῶν προτάσεων τοῦ Ἐθνάρχου ὅσον καὶ διὰ ἀνακοινώσεων τῆς ΕΟΚΑ, ἤτις ἐδήλωσεν ὅτι θὰ ἀποδεχθῇ λύσιν σύμφωνον μὲ τὰς τελευταίας προτάσεις τοῦ Ἐθνάρχου. Ἡ Κυπριακὴ θέσις ἐν προκειμένῳ καταλήγει εἰς τὴν ἑξῆς διατύπωσιν. Ἂν συμφωνοῦν οἱ Ἄγγλοι εἰς τακτὴν προθεσμίαν ἀσκήσεως τοῦ δικαιώματος αὐτοδιαθέσεως οὐχὶ πέραν τῶν πέντε (5) ἐτῶν, τότε οἱ Κύπριοι ἀδιαφοροῦν διὰ τὸ προσωρινὸν καθεστὼς καὶ θὰ ἀναμένουν τὴν λῆξιν τῆς πενταετίας. Ἀφοῦ ὅμως δὲν συμφωνοῦν εἰς τὴν προθεσμίαν τῶν πέντε (5) ἐτῶν, οὔτε κἂν εἰς μακροτέραν προθεσμίαν πέντε ἔως δέκα ἐτῶν, ὡς ἐδολιδσκοπήθησαν ὑπὸ τῆς ἑλληνικῆς κυβερνήσεως, ἐν τοιαύτῃ περιπτώσει κατὰ τὰς ἀντιλήψεις καὶ τοῦ Ἐθνάρχου καὶ τῆς ΕΟΚΑ εἶναι προτιμότερα ἡ πλήρης αὐτοκυβέρνησις ὑπὸ τὴν μορφὴν καὶ τοὺς ὅρους ποὺ τὴν ἐζήτησε διὰ τῶν τελευταίων προτάσεών του ὁ Ἀρχιεπίσκοπος καὶ Ἐθνάρχης Κύπρου, καθ' ὅσον οὕτω θὰ ὑπάρχῃ ὁπωσδήποτε ταχυτέρας ἐπιτεύξεως τῆς αὐτοδιαθέσεως».

Ο ΧΑΡΝΤΙΓΚ ΘΑ ΕΠΙΣΚΕΦΘΗ ΤΟ ΛΟΝΔΙΝΟΝ ΤΟΝ ΜΑΪΟΝ ΔΙΑ ΤΟ ΚΥΠΡΙΑΚΟΝ ΖΗΤΗΜΑ

ΔΕΝ ΕΓΚΑΤΕΛΕΙΦΘΗ Η ΙΔΕΑ ΕΞΕΥΡΕΣΕΩΣ «ΠΟΛΙΤΙΚΩΝ» ΔΙΑ ΔΙΑΠΡΑΓΜΑΤΕΥΣΕΙΣ

ΛΕΥΚΩΣΙΑ, 26. (Γαλλ. Πρακτ. —Ἀθην.. Πρακτ.).— Ἡ μεγάλη κυπριακὴ ἐφημερὶς «Ἐλευθερία» ἀναγράφει σήμερον τὴν πληροφορίαν καθ' ἣν ὁ κυβερνήτης τῆς Κύπρου σὲρ Τζὼν Χαρντιγκ θὰ μεταβῇ τὸν προσεχῆ μῆνα Μάϊον εἰς Λονδῖνον πρὸς διεξαγωγὴν συνομιλιῶν.

Κατὰ τὴν ὡς ἄνω ἐφημερίδα, ἡ ἐπίσκεψις αὕτη θὰ ἔχῃ ὡς ἀντικείμενικὸν σκοπὸν τὴν διεξαγωγὴν συζητήσεων ἐπὶ τῆς ἐν Κύπρῳ κρατούσης καταστάσεως, ἐπὶ τοῦ προβλήματος τῆς ἀποκαταστάσεως τῆς τάξεως, τοῦ ἀγώνος ἐναντίον τῆς Ε.Ο.Κ.Α. καὶ τοῦ ἐνδεχομένου παραχωρήσεως Συντάγματος εἰς τὸ προσεχὲς μέλλον.

Οἱ τοπικοὶ ἐπίσημοι κύκλοι τηροῦν σιωπὴν ἐπὶ τῆς ἐν λόγῳ πληροφορίας, ἡ ὁποία προέρχεται ἐκ Λονδίνου.

Οἱ πολιτικοὶ κύκλοι τῆς Κύπρου φρονοῦν ὅτι αἱ βρεταννικαὶ ἀρχαὶ οὐδέποτε ἐγκατέλειψαν τὴν ἐλπίδα ὅτι, κατόπιν τῆς ἀπελάσεως τῶν ἐκκλησιαστικῶν ἡγετῶν τῆς νήσου, θὰ ἐξευρεθοῦν νέοι Κύπριοι πολιτικοὶ ἡγέται, οἱ ὁποῖοι θὰ ἠδύναντο νὰ ἀναλάβουν εἰς χεῖρας των τὴν διαχείρισιν τῶν τοπικῶν ὑποθέσεων καὶ νὰ δεχθοῦν, ἐνδεχομένως, φιλελεύθεραν μορφὴν Συντάγματος.

Οἱ ἐν λόγῳ κύκλοι πιστεύουν ὅτι ἡ ἐν προκειμένῳ ἐπίσημος ἀπόψις θὰ ἠδύνατο νὰ ἔχῃ ὡς ἑξῆς: Νὰ ἀνακοινωθοῦν ἄπασαι αἱ λεπτομέρειαι τῶν βρεταννικῶν προθέσεων ἀναφορικῶς μὲ τὴν χορήγησιν Συντάγματος εἰς τὴν Κύπρον, κατὰ τρόπον ὥστε ἕκαστος νὰ δύναται νὰ εἴπῃ: «Τί ὡραῖο ποὺ εἶναι αὐτὸ τὸ Σύνταγμα!».

ΤΟ ΚΥΠΡΙΑΚΟΝ ΖΗΤΗΜΑ ΤΙΘΕΤΑΙ ΠΛΕΟΝ ΕΙΣ ΔΕΥΤΕΡΑΝ ΜΟΙΡΑΝ

ΣΥΝΕΧΕΙΑ ΕΚ ΤΗΣ 1ης ΣΕΛΙΔΟΣ

ἐν τῇ Βουλῇ συζητήσεως, ὁ κ. ὑπουργὸς τῶν Ἐξωτερικῶν ἀπέσυρε τὴν παραίτησίν του».

Ἐν συνεχείᾳ ἀνακοινώθη ὅτι ὁ ὑπουργὸς τῶν Ἐξωτερικῶν κ. Θεοτόκης ἀναγκάσθη τὴν προσεχῆ Τρίτην 1 Μαΐου εἰς Παρισίους, προκειμένου νὰ μετάσχῃ τῶν ἐργασιῶν τοῦ συνεχομένου τὴν Πέμπτην 3 Μαΐου συμβουλίου τῶν ὑπουργῶν τοῦ ΝΑΤΟ. Ἐπ' εὐκαιρίᾳ ὁ κ. Θεοτόκης θὰ ἐγκοινιάσῃ καὶ τὸ ἱδρυθὲν ἐν Παρισίοις ἑλληνικὸν τουριστικὸν περίπτερον.

Ὁ κ. Θεοτόκης θὰ ἐπιστρέψῃ εἰς Ἀθήνας τὴν μεταποσεχῆ Τρίτην.

Η ΥΠΑΝΑΧΩΡΗΣΙΣ ΤΟΥ κ. ΚΑΡΑΜΑΝΛΗ

Προχθὲς τὴν νύκτα, ὅταν ὁ κ. Θεοτόκης, μετὰ τὴν εἰς τὴν Βουλὴν ἀγόρευσιν τοῦ κ. πρωθυπουργοῦ, ἐδήλωσεν ὅτι ἀνακαλεῖ τὴν παραίτησίν του καὶ ὅτι, τὴν προσεχῆ ἑβδομάδα, θὰ ἀναχωρήσῃ διὰ Παρισίους, ὅπως ἀντιπροσωπεύσῃ τὴν Ἑλλάδα εἰς τὸ ΝΑΤΟ ὁ κ. πρωθυπουργὸς, εἰδοποιηθεὶς περὶ τῆς ἀνακοινώσεως ταύτης, ἐκάλεσε τὸν ὑπουργὸν τῶν Ἐξωτερικῶν καὶ τὸν ὑπεχρέωσε νὰ ἀνακαλέσῃ τὴν τοιαύτην του ἀνακοίνωσιν. Συγχρόνως, οἱ ἀρμοδιώτεροι κυβερνητικοὶ παράγοντες παρείχον τὴν πληροφορίαν ὅτι ὁ κ. Θεοτόκης δὲν προκειται νὰ παραμείνῃ εἰς τὸ ὑπουργεῖον τῶν Ἐξωτερικῶν.

Χθὲς τὴν πρωΐαν ὁ κ. Θεοτόκης, εἰς ὅλας τὰς ἐπαφάς του, ἀφῆνε σαφῶς νὰ ἐννοηθῇ ὅτι ἐιμένει εἰς τὴν παραίτησίν του, νωρὶς νὰ ἐξηγῇ διὰ ποῖον λόγον. Παραλλήλως, ὁ πρωθυπουργὸς μετέβη εἰς τὸ ὑπουργεῖον τῶν Ἐξωτερικῶν καὶ ἀσκῶν δικαιώματα ὑπουργοῦ τῶν Ἐξωτερικῶν, ἐνήργησεν ἀνάκρισιν διὰ τὰ δεδομένα πρὸς τὸν ὁ ἀοχηγὸς τοῦ Δημοκρατικοῦ Κόμματος κ. Καρτάλης ἀπομνηθεῖσα τὰ στοιχεῖα, τὰ ὁποῖα ἐνεφάνισεν εἰς τὴν Βουλήν. Μετὰ τὴν ἀνάκρισιν ὁ κ. Κεραμανλῆς συνηντήθη μὲ τὸν κ. Θεοτόκην καὶ συνωμίλησε μετ' αὐτοῦ. Ἀλλὰ καὶ μετὰ τὴν συνομιλίαν ταύτην, ὅλαι αἱ ἐκ κυβερνητικῶν πηγῶν μεταδιδόμεναι πληροφορίαι ἔφερον τὸν κ. Θεοτόκην ἀπομακρυνόμενον τοῦ ὑπουργείου Ἐξωτερικῶν.

Ἐνῶ οὕτως εἶχον τὰ πράγματα, ὅλως αἰφνιδίως τὴν ἑσπέραν ὁ κ. Τσάτσος, χωρὶς νὰ δώσῃ καμμίαν ἐξήγησιν, προέβη εἰς τὴν ἀνακοίνωσιν ὅτι ὁ κ. Θεοτόκης παραμένει ὑπουργὸς τῶν Ἐξωτερικῶν.

Ἡ ἐπὶ τοῦ σημείου τούτου ὑπαναχώρησις τοῦ κ. Καραμανλῆ, ἡ ὁποία, τουτογρόνως, ἀποτελεῖ καὶ ἀθέτησιν τῆς ὑποσχέσεως, τὴν ὁποίαν τὴν Τρίτην ἔδωσε πρὸς τὸ ὑπουργικὸν Συμβούλιον καὶ τοὺς ἑθναρχικοὺς Συμβούλους καὶ, τὴν Τετάρτην, εἰς τοὺς ἀρχηγοὺς τοῦ, ὅτι ὁπωσδήποτε θὰ ἀντικαταστήσῃ τὸν κ. Θεοτόκην, μίαν καὶ μόνην δυνατὴν ἐξήγησιν ἔχει. Τὰς ὑπαρχούσας πληροφορίας ὅτι ὁ Βασιλεύς, κατὰ τὴν συνομιλίαν -ἣν ὁποίαν εἶχε μὲ τὸν κ. Καραμανλῆν τὴν παρελθοῦσαν Δευτέραν, τοῦ ἐτόνισεν ὅτι ἐὰν ὑπάρχῃ θέμα ἀπομακρύνσεως τοῦ κ. Θεοτόκη, τότε ὑπάρχει θέμα ἀπομακρύνσεως ὁλοκλήρου τῆς κυβερνήσεως, διότι αὕτη θὰ εὑρίσκετο ἐν ἠθικῇ ἀταξίᾳ ἐὰν κατελύγιζε μεμονωμένως εὐθύνας εἰς τὸν ὑπουργὸν τῶν Ἐξωτερικῶν.

Κατὰ τὰς ἰδίας πληροφορίας, ὁ κ. Καραμανλῆς ἀνεχώρησεν ἐκ τῶν Ἀνακτόρων πεπεισμένος ὅτι ἡ λύσις τοῦ θέματος Θεοτόκη θὰ