ΕΚΔΟΤΗΣ ΕΥΘ. ΧΡ. ΤΖΑΛΑ
ΔΙΕΥΘΥΝΤΗΣ ΕΚΔΥΘ. ΕΥΘ

ΗΠΕΙΡΩΤΙΚΟΣ ΑΓΩΝ

Η ΜΕΓΑΛΥΤΕΡΑ ΗΠΕΙΡΩΤΙΚΗ ΕΦΗΜΕΡΙΣ ΕΚΔΙΔΟΜΕΝΗ ΚΑΘΗΜΕΡΙΝΩΣ ΕΝ ΙΩΑΝΝΙΝΟΙΣ

6 ΣΕΛΙΔΕΣ
ΤΡΙΤΗ
23
ΟΚΤΩΒΡΙΟΥ 1979
ΕΤΟΣ 53 ΑΡ. ΦΥΛΛΟΥ 14276
ΤΙΜΗ ΦΥΛΛΟΥ ΔΡΧ. 4

Ένας ἀπὸ τοὺς στόχους τοῦ τελειδιοῦ τοῦ κ. Καραμανλῆ

ΔΙΑΛΥΣΗ ΤΗΣ ΔΥΣΠΙΣΤΙΑΣ ΜΕΤΑΞΥ ΑΝΑΤΟΛΗΣ - ΔΥΣΕΩΣ

Μόνον ἔτσι θὰ ἀποτραποῦν οἱ κίνδυνοι ὑποτροπῆς τῆς ἐντάσεως. Αὔριο ὁ κ. πρωθυπουργὸς θὰ συναντήσει τὴν κ. Θάτσερ.

ΠΑΡΙΣΙ, 22 (Τοῦ ἀπεσταλμένου τοῦ Α.Π.Ε.).

Γενικώτερο χαρακτῆρα εἶχαν βασικὰ καὶ οἱ χθεσινὲς συνομιλίες τοῦ Πρωθυπουργοῦ κ. Καραμανλῆ μὲ τὸν Γάλλο πρόεδρο κ. Ζισκὰρ Ντ' Ἐσταίν, ὅπως ἀνέφεραν καλὰ πληροφορημένες διπλωματικὲς πηγές.

Ὁ Ἕλλην Πρωθυπουργὸς ὑπογράμμισε στὸ Παρίσι, ὅπως εἶχε κάμει καὶ τὸ Σάββατο στὸ Ἀμβοῦργο, τὴν ἀνάγκη νὰ καταβληθῆ σοβαρὴ προσπάθεια γιὰ τὴν διάλυση τῆς ἀμοιβαίας δυσπιστίας ποὺ ὑφίσταται μεταξὺ τῆς Ἀνατολῆς καὶ τῆς Δύσεως, ὥστε νὰ ἀποτραποῦν οἱ κίνδυνοι ὑποτροπῆς τῆς ἐντάσεως. Καὶ ὑποστήριξε τὴ θέση ὅτι μόνο μία πραγματικὴ καὶ ἀπολύτως ἐλεγχομένη ἰσορροπία δυνάμεων μπορεῖ νὰ ὁδηγήση βαθμιαία στὴν ἀποκατάσταση σχέσεως περισσότερης ἐμπιστοσύνης. Ἐπισημαινόταν σχετικὰ ὅτι μὲ τὴν ἀνακοίνωση τῆς περασμένης Παρασκευῆς ἡ Ἑλληνικὴ Κυβέρνηση ἦταν ἡ πρώτη ποὺ πῆρε δημόσια θέση ἐπάνω στὰ προβλήματα αὐτά, θέση ἡ ὁποία καλύπτει, κατὰ μέγα μέρος, καὶ τὰ θέματα ποὺ ἐθίγοντο στὴν ἐπιστολὴ τοῦ Σοβιετικοῦ ἡγέτη κ. Μπρέζνιεφ. Ἡ ἐπιστολὴ αὐτὴ θὰ τύχη πάντως καὶ μονομεροῦς ἀπαντήσεως ἀπὸ τὴν ἑλληνικὴ πλευρά.

Ἀλλὰ ὁ κ. Καραμανλῆς ἐπὲ μεινε ἰδιαίτερα στὴν Γαλλικὴ πρωτεύουσα καὶ στὴ θέση ποὺ ἀπὸ ἔτος ἀναπτύσει στοὺς Εὐρωπαίους καὶ στοὺς Ἄραβες γιὰ τὴν ἀναγκαιότητα ἐπιτεύξεως συμφωνιῶν πεταετοῦς, δεκαετοῦς ἢ δεκαπενταετοῦς διαρκείας ἐπὶ ἀμοιβαίως ἱκανοποιητικῆς βάσεως μεταξὺ τῶν παραγωγῶν καὶ τῶν καταναλωτῶν τοῦ πετρελαίου γιὰ νὰ ἀποτραποῦν πολὺ ἐπικίνδυνες ἐξελίξεις γιὰ τὴν παγκόσμια καὶ εἰδικώτερα γιὰ τὴν εὐρωπαϊκὴ οἰκονομία. Ἡ ἑλληνικὴ ἄποψη εἶναι ὅτι ἐπιβάλλεται χωρὶς ἀναβολὴ νὰ ἐνταθῆ ὁ σχετικὸς διάλογος μεταξὺ καταναλωτῶν καὶ παραγωγῶν. Στὴν προσπάθεια αὐτὴ θὰ ἦταν εὐκταῖο νὰ μετάσχουν καὶ οἱ Ἡνωμ. Πολιτεῖες καὶ ἡ Ἰαπωνία, ἀλλ' ἐφόσον οἱ δύο αὐτὲς δυνάμεις δὲν ἀντιμετωπίζουν κατὰ τὸν ἴδιο τρόπο τὸ πρόβλημα, ἡ Εὐρώπη καὶ εἰδικώτερα ἡ Εὐρωπαϊκὴ Κοινότητα, εἶναι ὑποχρεωμένη ἀπὸ τὰ πράγματα νὰ προχωρήση ἔστω καὶ μόνη στὴν ἀντιμετώπισή του.

Οἱ Δυτικοευρωπαῖοι συνομιλητὲς τοῦ κ. Καραμανλῆ συμφωνοῦν ὡς πρὸς τὴν σταθερότητα τοῦ προβλήματος, ἀλλὰ ὄχι καὶ στὴν ἐκτίμηση τῆς κρισιμότητάς του. Καὶ οἱ διαφορὲς ἀπόψεων ποὺ ὑπάρχουν μεταξὺ τους σχετικὰ δὲν εὐνοοῦν τὴν ἄμεση καὶ κοινὴ ἀντιμετώπισή του.

Τὸ ἴδιο δὲν φαίνεται ἀκόμη νὰ εὑρισκόμεθα ἐγγύς συμφωνίας γιὰ τὴν χάραξη κοινῆς πολιτικῆς τῶν μελῶν τῆς Εὐρωπαϊκῆς Κοινότητος γιὰ τὴν ἀντιμετώπιση τῶν πληθωριστικῶν ἐπιπτώσεων τοῦ ἐνεργειακοῦ προβλήματος.

Ὁ Ἕλλην Πρωθυπουργὸς ἔδωσε καὶ πάλι, κατὰ τὶς συνομιλίες του ἔμφαση στὴν προώθηση τῆς Εὐρωπαϊκῆς κοινοτιτος, μία ἔμφαση ποὺ ἐκτιμᾶται καὶ ἡ Ἑλλὰς ὡς παράγων σταθερότητος καὶ εἰρήνης καὶ διατυπώνονται ἀνησυχίες γιὰ τὴν Τουρκία κατόπιν καὶ τῶν τελευταίων ἐκεῖ ἐξελίξεων.

Κατὰ τὴν χθεσινὴ συνάντηση μεταξὺ τῶν κ.κ. Ντ' Ἐσταὶν καὶ Καραμανλῆ ἐθίγησαν — ὅπως ἦταν ἐπόμενο— τὰ περισσότερα θέματα ποὺ εἶχαν ἀπασχολήσει καὶ τοὺς κ.κ.Σμὶθ καὶ Καραμανλῆ, ἀλλὰ ὡρισμένα σὲ διαφορετικὸ τόνο, δεδομένης καὶ τῆς διαφορετικῆς θέσεως τῆς γαλλικῆς πολιτικῆς. Τὸ ζήτημα τῶν θέσεων τῆς Ἑλλάδος ἔναντι τοῦ ΝΑΤΟ, π.χ., δὲν ἐνδιέφερε, τὸ ἴδιο τὸ Παρίσι. Καὶ ὅπως παρετηρεῖτο σχετικὰ ἀπὸ ἔγκυρη ἑλληνικὴ διπλωματικὴ πηγὴ εἶναι λάθος, ἔστω καὶ γιὰ λόγους ἐσωτερικῆς σκοπιμότητος, τὸ ταξίδι αὐτὸ τοῦ κ. πρωθυπουργοῦ στὶς Δυτικοευρωπαϊκὲς πρωτεύουσες μὲ τὸν γενικώτερο χαρακτῆρα νὰ παρουσιάζεται ἀπὸ ὡρισμένες πλευρὲς ἀποκλειστικὰ μὲ τὸ μοναδιάστατο αὐτὸ πρίσμα, ποὺ ἔρχεται σὲ ἀντίθεση μὲ τὴν πραγματικότητα.

Ἡ ἐνημέρωση τοῦ κ. Καραμανλῆ ἀπὸ τὸν Γάλλο πρόεδρο κ. Ζισκὰρ Ντ' Ἐσταίν, ἐπάνω στὶ συνομιλίες του μὲ τὸν πρόεδρο τῆς Κίνας κ. Κουὰ Χοῦο Φὲνγκ ποὺ βρισκόταν στὸ Παρίσι μέχρι χθές, ἐθεωρεῖτο χρήσιμη, ἐν ὄψει τοῦ προσεχοῦς ταξιδίου τοῦ κ. Καραμανλῆ στὴν Κίνα (ὁ Κινέζος πρόεδρος ἐμνημόνευσε, ὅπως ἀναφέρουν ἔγκυρες πληροφορίες στὶς συζητήσεις του μὲ τὸν Γάλλο συνάδελφό του, τὸ γεγονὸς, ὅτι ἀναμένουν τὸν Ἕλληνα Πρωθυπουργὸ στὸ Πεκίνο)ὅπως πολὺ χρήσιμη ἐκρίθη ἀπὸ τὴν Γαλλικὴ πλευρὰ καὶ ἡ ἐνημέρωση στὴν ὁποία προέβησε ὁ κ. Καραμανλῆς γιὰ τὶς πρόσφατες συνομιλίες του μὲ τοὺς ἡγέτες τῆς Σοβιετικῆς Ἑνώσεως, τῆς Οὐγγαρίας καὶ τῆς Τσεχοσλοβακίας.

Γενικώτερα, οἱ διπλωματικοὶ παρατηρητὲς σημείωναν, ὅτι μὲ τὴν χθεσινὴ συνάντηση ἐπιβεβαιώθηκε καὶ πάλι ἡ ἐγκαρδιότητα τῶν σχέσεων μεταξὺ Ἀθηνῶν καὶ Παρισίων, ποὺ κανένα δὲν χωρίζει διμερὲς πρόβλημα καθὼς καὶ ἡ σύμπτωση ἢ προσέγγιση τῶν ἀπόψεών τους ἐπάνω σὲ πολλὰ ἀπὸ τὰ πιὸ ἐπίκαιρα διεθνῆ προβλήματα.

Ὁ κ. Καραμανλῆς θὰ ἀναχωρήση σήμερα τὸ μεσημέρι ἀπὸ τὸ Παρίσι γιὰ τὸν Λονδίνο, ὅπου τὴν Τετάρτη ἡ πρωθυπουργὸς τῆς Βρεττανίας Κα Μάργκαρετ Θάτσερ θὰ παραθέση πρόγευμα πρὸς τιμήν του στὴν πρωθυπουργικὴ κατοικία τῆς Ντάουνινγκ Στρὴτ, ἀριθμὸς 10.

30 μέρες φυλακὴ στὸν Στομάτη Κόκοτα γιὰ ἀκάλυπτη ἐπιταγή

ΑΘΗΝΑΙ 22— Γιὰ ἀκάλυπτη ἐπιταγὴ καταδικάσθηκε ἐ ρήμην σὲ φυλάκιση τριάντα ἡμερῶν ἀπὸ τὸ τριμελὲς Πλημμελειοδικεῖο Ἀθηνῶν ὁ γνωστὸς τραγουδιστὴς Στομάτης Κόκοτας.

Ἀγόρασε ἀπὸ τὸ παλαιοπωλεῖο τοῦ Πατεράκη (Μοναστηράκι) διάφορα εἴδη ἀξίας τριακοσίων χιλιάδων δραχμῶν στὶς 17 τοῦ περασμένου Ἰουλίου. Τὰ εἴδη ποὺ ἀγόρασε τὰ... ἐξόφλησε μὲ ἐπιταγή —ἀξίας τρακοσίων χιλιάδων δραχμῶν —, ἡ ὁποία ὅμως δὲν εἶχε ἀντίκρυσμα στὴν Τράπεζα.

Ὁ παλαιοπώλης μήνυσε τὸν Κόκοτα ποὺ στὴ συνέχεια καὶ προτοῦ ἡ ὑπόθεση φθάσει στὸ δικαστήριο ἐξόφλησε τὸ ὀφειλόμενο ποσό.

Ὁ Κόκοτας κατηγορεῖτο καὶ γιὰ ἀπάτη, ἀλλὰ γιὰ τὸ ἀδίκημα αὐτὸ ἀθωώθηκε.

Ἀπεχώρησε ἀπὸ τὴν Ε.ΔΗ.Κ ὁ κ. Λ. Κωσταπᾶνος

ΠΡΟΣ τὸν Ἀρχηγὸ τῆς Ε. Δ.ΗΚ. κ. Γιάννη Ζίγδη, ὁ πολιτευτὴς Ἰωαννίνων κ. Λ. Κωσταπᾶνος ἔστειλε τὴν ἀκόλουθη ἐπιστολή:

***

Κύριε Πρόεδρε,

Ἡ θέση ποὺ πῆρε τὸ Κόμμα μας σχετικὰ μὲ τὴ γνωστὴ συμφωνία τοῦ Νεωρίου τῆς Σύρου μὲ βρίσκει ριζικὰ ἀντίθετο.

Χάρη μιᾶς, ἀμφίβολης ἀξίας, κομματικῆς σκοπιμότητας τὸ Κόμμα ἔλαβε μία θέση ποὺ τὸ ἔφερε σὲ πλήρη ἀντίθεση μὲ τὴν ἐθνικὴ ὁμοψυχία καὶ σὲ συμπαράταξη μὲ δυνάμεις ἐσωτερικὲς καὶ ἐξωτερικές, γιὰ τὶς ὁποῖες δὲν μπορεῖ νὰ περηφανεύεται.

Μὴ συμμεριζόμενος τὴν ὀρθότητα τῆς θέσεως αὐτῆς, ἡ ὁποία κατὰ τὴ γνώμη μου καὶ γιὰ τὰ ἐθνικὰ συμφέροντα εἶναι ἐπικίνδυνη καὶ γιὰ τὸ μέλλον τοῦ Κόμματος ἀσύμφορη, εἶναι προφανὲς ὅτι δὲν εἶναι δυνατὸν νὰ συμμετέχω καὶ στὶς εὐθύνες, ποὺ ἀπορρέουν ἀπὸ τὴν ἰδιότητά μου σὰν μέλους τῆς Κ.Ε., γιὰ τὴ θέση αὐτὴ καὶ τὶς πολιτικὲς συνέπειές της.

Γιὰ τὸ λόγο τοῦτον ὑποβάλλω τὴν παραίτησή μου ἀπὸ τὴν Κ.Ε. καὶ ἀποχωρῶ ἀπὸ τὸ Κόμμα.

Τελειώνοντας κ. Πρόεδρε εὔχομαι ἡ πλάνη νὰ εἶναι δική μου καὶ ὄχι τῆς Ἡγεσίας τοῦ Κόμματος καὶ δὲν παραλείπω νὰ σᾶς διαβεβαιώσω γιὰ τὴν ἀπεριόριστη πρὸς τὸ πρόσωπό σας ἐκτίμησή μου.

Μὲ πολλὴ ἐκτίμηση καὶ ἀγάπη

ΛΕΩΝ ΕΥΑΓ. ΚΩΣΤΑΠΑΝΟΣ
Πολιτευτὴς Ἰωαννίνων

Συνεχίζονται οἱ ἀνακρίσεις

Ἄραβες οἱ δολοφόνοι τοῦ στυγεροῦ ἐγκλήματος στὴν Θεσσαλονίκη;

ΘΕΣΣΑΛΟΝΙΚΗ 22— Συνεχίζονται ἀπὸ τὴν Γενικὴ Ἀσφάλεια χωροφυλακῆς Θεσσαλονίκης οἱ ἀνακρίσεις γιὰ τὴν ἀνακάλυψη καὶ σύλληψη τῶν δραστῶν τοῦ προχθεσινοῦ στυγεροῦ ἐγκλήματος στὴν συμπρωτεύουσα πού στοίχισε τὴ ζωὴ στὶς Ἄννα Λαζαρίδου, 79 χρονῶν καὶ Μαρία Τσουκαλᾶ, 52 χρονῶν καί τὸν βαρὺ τραυματισμὸ στὸν ἄντρα τῆς δεύτερης, Ἰωάν. Τσουκαλᾶ, 57 χρονῶν.

Οἱ ἔρευνες τῆς Γενικῆς Ἀσφάλειας ἔχουν στραφεῖ, ἀπὸ κλειστικά, σὲ ἀραβόφωνες φοιτητὲς τοῦ πανεπιστημίου, ἀπὸ σαλονίκης, καθὼς καί σὲ ἐργάτες ἀραβικῶν χωρῶν, πού ἐργάζονται σὲ διάφορες ἐπιχειρήσεις τῆς συμπρωτεύουσας.

Στὸ μεταξύ, ὁ διασωθεὶς Ἰωάννης Τσουκαλᾶς ἐπιμένει, σὲ νεώτερη κατάθεσή του, ὅτι οἱ δράστες ἦσαν Σύριοι.

Σὲ νεκροψία, πού πραγματοποίησε, ἐξ ἄλλου, τὸ πρωῒ, στὶς δύο δολοφονημένες γυναῖκες ὁ ἰατροδικαστὴς κ. Ἐπιβατιανὸς, διαπίστωσε ὅτι ἡ μὲν γριὰ ἔφερε τραῦμα 14 ἑκατοστῶν στὸν ἀριστερὸ τράχηλο, ποὖχε σὰν ἀποτέλεσμα νὰ προέλθει ὁ θάνατός της ἀπὸ ἀκατάσχετη αἱμορραγία, ἡ δὲ Μαρία Τσουκαλᾶ στραγγαλίστηκε, ἀφοῦ, προηγουμένως, εἶχε δεχθεῖ χτυπήματα στὸ πρόσωπο.

Ὁ ἰατροδικαστὴς διαπίστωσε τέλος, ὅτι, ὁ Ἰωάννης Τσουκαλᾶς φέρει ἐλαφρὰ χτυπήματα στὸ λαιμὸ μέ γροθιὲς καὶ κλωτσιές, ἐνῶ εἶναι φανερὰ τὰ ἴχνη τῆς ἀποτείρας συνθλίψεως τῶν γεννητικῶν του ὀργάνων.

Εἰδικὴ ἐπιτροπὴ μελέτησε τὸ κύκλωμα τῶν φαρμάκων

ΑΘΗΝΑΙ, 22.—Στὸν ὑπουργὸ Κοιν. Ὑπηρεσιῶν κ. Σπ. Δοξιάδη παραδόθηκε ἀπὸ τὴν εἰδικὴ ἐπιτροπὴ ποὺ εἶχε συστήσει τὴν μελέτη τοῦ κυκλώματος παραγωγῆς εἰσαγωγῆς καὶ ἐμπορίας φαρμάκων καὶ καλλυντικῶν.

Ἡ ἐπιτροπὴ (Μ. Βιολάκη, Ἀλ. Κλάδος, Π. Γέμπτος, Βλουδάκης, Βαράκης, Εὐθυμιοπούλου καὶ Μελισσαράτου Α) συγκέντρωσε καὶ ἐπεξεργάσθηκε διάφορες εἰσηγήσεις τοῦ τομέως φαρμάκων», 6) μελέτησε τὴν δυνατότητα δημιουργίας γεν. διευθύνσεως φαρμάκων, γ) διερεύνησε τὶς προϋποθέσεις συγγραφῆς καὶ ἐφαρμογῆς τοῦ ἐθνικοῦ συνταγματολογίου φαρμάκων καὶ δ) μελέτησε τὴν ἐναρμόνιση τῆς Νομοθεσίας γιὰ τὰ φάρμακα καὶ καλλυντικὰ στὸ κοινοτικὸ δίκαιο.

Ὁ κ. Ὑπουργὸς ἐδήλωσε ἀκόμη ὅτι θὰ συνεχισθεῖ ἀπὸ Συμβούλιο τοῦ ΚΕΠΕ ἡ μελέτη (ἐμπορικοοικονομικὰ) τοῦ θέματος τῆς εἰσαγωγῆς, παραγωγῆς, κ.λ.π. τῶν φαρμάκων. καὶ καλλυντικῶν.

Τέλος, ὁ κ. ὑπουργὸς Κοιν. Ὑπηρεσιῶν πρόσθεσε ὅτι θὰ δοθεῖ, ἡ ἐκ 260. μελέτη τῆς ἐπιτροπῆς, στοὺς ἐκπροσώπους τῶν φαρμακοβιομηχάνων εἰσαγωγέων, φαρμακοποιῶν, κ.λ.π. οἱ ὁποῖοι θὰ ἐκθέσουν τὶς ἀπόψεις τους, πρὶν λάβουν ὁριστικὴ μορφὴ τὰ διάφορα νομοθετήματα καὶ τὰ φάρμακα καὶ τὰ καλλυντικά.

Ἐγκαύματα ἔπαθε ἀχρονος

ΧΘΕΣ καὶ ὥρα 20.25΄ ἐξερράγει πυρκαϊὰ στὴν οἰκία τοῦ Σαρρὲα Χρήστου ποὺ βρίσκεται στὴν ὁδὸ Πεστῶν 11 στὴν Καλούτσιανη, ἀπὸ ὑπερχείληση σὲ θερμάστρα πετρελαίου. Ἔπαθε ἐλαφρὰ ἐγκαύματα στὸ πρόσωπο α πρὸς 6 βαθμὸ ὁ γιὸς τοῦ ἰδιοκτήτου, Σπῦρος ἡλικίας 4 ἐτῶν. Ζημίες 2.000 δραχ.

Στὸν τόπο τῆς πυρκαϊᾶς μετέβη ἡ Π.Υ. ἡ ὁποία ἐπιλήφθηκε τοῦ ἔργου τῆς κατασβέσεως Προσανάκριση ἐνεργεῖ τὸ προανακριτικὸ τμῆμα Π.Υ.

Οἱ ἀσφαλιστικοὶ φορεῖς

Νὰ παρακολουθοῦν αὐστηρὰ

τὴν νοσηλεία τῶν ἀσφαλισμένων τους

ΑΘΗΝΑΙ, 22. — Οἱ ἀσφαλιστικοὶ φορεῖς καὶ ταμεῖα ποὺ συνεργάζονται μὲ ἰδιωτικὲς κλινικὲς νὰ παρακολουθοῦν αὐστηρὰ τὴν νοσηλεία τῶν ἀσφαλισμένων τους.

Τὶς ἐντολὲς αὐτὲς ἔδωσε ὁ ὑφυπουργὸς Κοιν. Ὑπηρεσιῶν κ. Γερ. Ἀποστολάτος στοὺς διοικητὲς τοῦ Ι.Κ.Α., Ο.Γ.Α., Τ.Ε.Β.Ε, στοὺς γενικοὺς διευθυντὰς τῶν ταμείων κ. ἄ.

Ὁ κ. Ὑφυπουργὸς ἐδήλωσε ὅτι πρόσφατα ἔχουν διαπιστωθεῖ διάφορες ἀνωμαλίες πολλὲς ἀπὸ τὶς ὁποῖες ἐστάλησαν στὸν Εἰσαγγελέα.

Εἰδικὰ γιὰ τὸν Ο.Γ.Α., διαπιστώθηκαν ὑπερβάσεις καλύψεως κλινῶν, μ ἠτήρηση βιβλίου κινήσεως ἀσθενῶν, μὴ τήρηση φύλλων νοσηλείας, χρέωση ἐπὶ πλέον ἡμερῶν νοσηλείας, εἴσπραξη ἀπὸ ἰατροὺς προσθέτων ἀμοιβῶν ἀπὸ τοὺς ἀσθενεῖς, χρέωση μὲ ἀνύπαρκτες ἐργαστηριακὲς καὶ παρακλινικὲς ἐξετάσεις, ἔκδοσηείκονικῶν ἰατρικῶν βεβαιώσεων κ.λ.π.

Γιὰ τὶς παραβάσεις τῶν συμβατικῶν αὐτῶν ὅρων ὁ Ο. Γ.Α. ἐπέβαλε στοὺς κλινικάρχες χρηματικὰ πρόστιμα μέχρι 800 χιλ. δραχ. τὸν μήνα (24 κλινικὲς), διακοπὴ νοσηλείας μέχρι ἕνα χρόνο (7 κλινικές) καὶ ὁριστικὴ καταγγελία συμβάσεων μὲ 7 κλινικὲς.

Ἤδη ὁ Ο.Γ.Α. συνεχίζει τὶς προσπάθειες βελτιώσεως τῆς περιθάλψεως τῶν ἀγροτῶν γιὰ τοὺς ὁποίους δαπανᾶ τὸν χρόνο 3.200 ἑκατομ. δραχ.

ΟΥΓΓΡΙΚΗ ΣΥΝΔΙΚΑΛΙΣΤΙΚΗ ΑΝΤΙΠΡΟΣΩΠΕΙΑ ΣΤΗΝ ΑΘΗΝΑ

ΑΘΗΝΑΙ 22— Θέματα πού ἔχουν σχέση μὲ τοὺς δημοσίους ὑπαλλήλους τῆς Οὐγγαρίας καὶ τῆς Ἑλλάδος, συζήτησε μὲ τὸν ὑπουργὸ Προεδρίας τῆς Κυβερνήσεως κ. Κων. Στεφανόπουλο, τόν ὁποῖο ἐπισκέφθηκε χθὲς στὸ γραφεῖο του, ἡ συνδικαλιστικὴ ἀντιπροσωπεία τῶν Οὐγγρων δημοσίων ὑπαλλήλων, πού ἔφθασε χθὲς τὸ πρωῒ στὴν Ἀθήνα.

Προηγουμένως, ἡ ἐκτελεστικὴ ἐπιτροπὴ τῆς ΑΔΕΔΥ, δέχθηκε στὰ γραφεῖα της τὴν οὐγγρικὴ ἀντιπροσπεία, μὲ τὴν ὁποία ἀντήλλαξε ἀπόψεις σχετικὰ μὲ τὴν ἀνάπτυξη καὶ σύσφιγξη τῶν σχέσεων μεταξὺ τῶν δύο χωρῶν.

Προφυλακίστηκαν οἱ βιομήχανοι τῆς «Κοφρούτ»

ΘΕΣΣΑΛΟΝΙΚΗ 22— Ὁμοφωνία ἀνακριτῆ καὶ εἰσαγγελέα Ἐδέσσης προφυλακίστηκαν χθὲς οἱ βιομήχανοι τῆς κονσερβοποιΐας «Κοφρούτ» Χρ. Καπετανάκης, 57 χορνῶν, Γ. Βικελίδης, 30 χρονῶν καὶ Α. Μακελαρίδης 52 χρονῶν, μὲ τὴν κατηγορία ὅτι, ἐνῶ παρέλαβαν ζάχαρη ἀπὸ τὸ κράτος γιὰ κονσερβὲς φρούτων πρὸς ὀχτὼ δρχ. τὸ κιλὸ τὴν διέθεσαν στὸ ἐμπόριο σὲ δημιλάσια τιμή.

Ὅπως ἔγινε γνωστό, ἡ οἰκονομικὴ ἐφορία Ἐδέσσης ἔχει ἐπιβάλλει— ἤδη στοὺς παραπάνω, γιὰ τὴν ἴδια παράβαση, πρόστιμο δέκα ἑκατ. δρχ.

ΤΡΑΥΜΑΤΙΣΕ ΜΕ ΦΛΟΜΠΕΡ ΤΟ ΠΑΙΔΙ ΤΟΥ

ΑΘΗΝΑΙ 22 —Μὲ φλόμπερ πυροβόλησε καὶ τραυμάτισε τὸ ἕνα ἀπὸ τὰ δύο παιδιά —ἡλικίας 15 καὶ 17 χρονῶν —γιατὶ δὲν τοῦ ἔδιναν τὰ χρήματα πού κερδίζαν ἀπὸ τὴν δουλειά τους, ὁ Ἰωάν. Κ. Μελισσάρης, ἐτῶν 52, ἐργάτης ἀπὸ τὰ Μέγαρα.

Μὲ τὶς κατηγορίες τῆς ἀπειλῆς καὶ τῆς ὁπλοχρησίας κατα δικάσθηκε σὲ φυλάκιση 18 μηνῶν ἀπὸ τὸ Κακουργιοδικεῖο Ἀθηνῶν.

ΕΚΤΑΚΤΗ ΟΙΚΟΝΟΜΙΚΗ ΕΝΙΣΧΥΣΗ ΣΕ ΑΝΕΡΓΟΥΣ

ΑΘΗΝΑΙ 22— Χορηγεῖται ἔκτακτη οἰκονομικὴ ἐνίσχυση σὲ 45 ἀνέργους τῆς περιοχῆς Σούδας Χανίων, τῶν ὁποίων οἱ ἐργασιακοὶ χῶροι ἔπαθαν σοβαρὲς ζημίες, ἀπὸ τὴν ἔκρηξη πού σημειώθηκε τελευταία στὸ πλοῖο «Πανορμίτης».

Σχετικὴ ἀπόφαση ὑπέγραψε ὁ ὑπουργὸς Ἐργασίας κ. Κων. Λάσκαρης.

ΠΩΛΟΥΣΕ ΧΡΥΣΕΣ ΛΙΡΕΣ

ΑΘΗΝΑΙ 22— Ἀπὸ τὴν ὑπηρεσία προστασίας ἐθνικοῦ συναλλάγματος συνελήφη ὁ Μηνᾶς Γ. Γαλάνης, 36 ἐτῶν, ἔμπορος, γιατὶ πωλοῦσε 50 χρυσὲς λίρες.

ΣΥΝΕΛΗΦΘΗΣΑΝ ΓΙΑ ΔΙΑΡΡΗΞΕΙΣ ΕΞΟΧΙΚΩΝ

ΑΘΗΝΑΙ 22— Συνελήφθησαν οἱ ἀδελφοὶ Ἀλέξανδρος, Γεώργιος καὶ Δημήτριος Α. Ὀρφανοῦ, 36, 43 καὶ 44 ἐτῶν ἀντιστοίχως ὑδραυλικοί, ἀπὸ τὸ Λαύριο, γιατί μαζὶ μὲ τὸν γνωστὸ ἀρχαιοκάπηλο Ἀναστ. Ν. Βάγια, 37 ἐτῶν, ἔκαμαν, ἀπὸ τὸ 1976, 20 διαρρήξεις ἐξοχικῶν σπιτιῶν στὴν παραλιακὴ Λεωφόρο Σουνίου, κλοπὲς εἰδῶν ἀπὸ οἰκοδομές καί ἀπὸ ὁκάφη.

Ὁ Δημήτριος Ὀρφανός, πού ἔκλεβε μέρος σὲ μία διάρρηξη ἀφέθηκε ἐλεύθερος.

ΣΥΝΕΝΤΕΥΞΗ ΤΟΥ κ. ΚΟΝΤΟΓΕΩΡΓΗ

ΑΘΗΝΑΙ 22— Θά μποροῦσαμε νά συμβιώσουμε μέ τοὺς ἄλλους Εὐρωπαίους ἑταίρους μας στὴν κοινὴ εὐρωπαϊκὴ ἀγορά;

Τὴν ἀπάντηση δίνει ὁ ὑπουργὸς γιὰ τὰ θέματα Κοινῆς Ἀγορᾶς κ. Γ. Κονταγιώργης μὲ συνέντευξή του στὴν ἐγχώρια ἐκπομπή «προβληματισμοί», πού θὰ προβληθεῖ σήμερα, στὶς 7.15 μ.μ. ἀπὸ τὸ δίκτυο τῆς ΥΕΝΕΔ.

Στὴν ἴδια ἐκπομπή, πού ἡ ΥΕΝΕΔ τὴν παρουσιάζει σέσυνεργασία μὲ τὴν ἐμπορικὴ τράπεζα «Διλὰ καὶ ὁ διευθυντὴς γιὰ τὰ θέματα τῆς Κοινῆς Ἀγορᾶς στὴν Ἀθήνα κ. Κολκάζε.

Περιλαμβάνονται ἐπίσης γνώμες ξένων γιὰ τὴν ἔνταξη τῆς Ἑλλάδος στὴν Κοινὴ Ἀγορά, καθὼς καὶ ἔρευνα γιὰ τὴ δυνατότητα προσαρμογῆς τοῦ Ἕλληνα σὰν Κοινοτικοῦ πολίτη.

ΤΟΝ ΤΡΑΥΜΑΤΙΣΕ ΜΕ ΔΡΕΠΑΝΙ

ΘΕΣΣΑΛΟΝΙΚΗ 22— Ἄγνωστος τραυμάτισε μὲ δρεπάνι στὸν αὐχένα τὸν Γεώργιο Μαζλίκη 73 ἐτῶν, στὸν ξενώνα τῆς ἐκκλησίας Ἁγίας Βαρβάρας Σιδηροκάστρου, πού βρίσκεται στὴν περιοχὴ Θερμῶν Λουτρῶν. Ὁ τραυματισθεὶς μεταφέρθηκε καὶ νοσηλεύεται στὸ νοσοκομεῖο Σερρῶν.

Τὸν κ. Κυπριανοῦ ὑποδέχθηκαν, κατὰ τὴν ἄφιξή του στὸ ἀεροδρόμιο τῆς Δαμασκοῦ, ὁ πρόεδρος τῆς Συρίας, κ. Χαφὲζ Ἀσσάντ, καὶ κορυφαία στελέχη τῆς συριακῆς κυβερνήσεως καὶ τοῦ κυβερνῶντος κόμματος «Μπάαθ».

ΚΛΕΦΤΟΤΣΑΝΤΑΔΕΣ

ΑΘΗΝΑΙ 22— Δύο ἄγνωστοι, στὴν ὁδὸ Γράμμου, ἁρπαξαν τὴν τσάντα τοῦ Κων. Ι. Τυριακόγλου 71 ἐτῶν μὲ 45.000δρχ. καὶ τσιγάρα ἀξίας 1.200 δρχ.

—Ἄγνωστος ἀπὸ τὸ Ι.Χ. αὐτοκίνητο τοῦ Π.Ν. Λυκίδη, δικηγόρου, 56 ἐτῶν, ἔκλεψε μία τσάντα μὲ 29.000 δρχ. καὶ ἐπαταγή 300.000 δρχ. Ἔγινε στὴν ὁδὸ Εὐρυνόμης.

ΣΚΟΤΩΘΗΚΕ ΕΡΓΑΤΗΣ

ΘΕΣΣΑΛΟΝΙΚΗ 22— Σκοτώθηκε πέφτοντας ἀπὸ ὕψος τεσσάρων μέτρων νοσαγειρομένης οἰκοδομῆς, ὁ ἐργάτης Ἀθ. Σωτιτάρης, 33 χρονῶν, κάτοικος Μακροχωρίου Βεροίας.

Συγκεντρώσεις φοιτητῶν γιὰ ἐπίλυση αἰτημάτων τους

Οἱ Σύλλογοι τῶν φοιτητῶν τοῦ Πανεπιστημίου Ἰωαννίνων, ὀργανώνουν συγκεντρώσεις τὴν Πέμπτη καὶ ὥρα 6 μ.μ. στὸ χῶρο τοῦ Πανεπιστημίου.

Τὰ αἰτήματα τῆς κινητοποίησης αὐτῆς, ποὺ διοργανώνει Πανελλάδικὰ τὸ Κ.Σ. τῆς ΕΦΕΕ σὲ συνεργασία μὲ ἄλλους ἐκπαιδευτικοὺς φορεῖς εἶναι:

1) Νὰ μὴν ἐφαρμοσθεῖ καὶ νὰ καταργηθεῖ ὁ νόμος 815. Νὰ ἀποκουστοῦν τὰ σφαγιαστικὰ ἐξεταστικὰ μέτρα τοῦ.

2) Νὰ ἐφαρμοσθοῦν οἱ ψευτοτομεῖς τοῦ ν. 815, ἀλλὰ οἱ δημοκρατικοὶ τομεῖς ποὺ προτείνει τὸ δημοκρατικὸ φοιτητικὸ καὶ Παν)κὸ κίνημα.

3) Περιφρούρηση τῶν φοιτητικῶν Συλλόγων ἀπὸ κάθε προσπάθεια χτυπήματός τους. Νομικὴ κατοχύρωση τοῦ Παν) κοῦ Ἀσύλου.

4) Ἐνάντια στὴ μονόπλευρη λιτότητα ποὺ ἔχει σὰν ἀποτέλεσμα τὴν καθημερινὴν χειροτέρευση τῶν συνθηκῶν ζωῆς καὶ σπουδῶν τῶν φοιτητῶν.

Ἡ ὁδικὴ σύνδεση τῶν ἐπαρχιῶν Φιλιατῶν - Πωγωνίου

Σὲ ἐρώτηση τῶν βουλευτῶν τοῦ ΠΑΣΟΚ κ. Α. Κολιούση, Καρ. Παπούλια καὶ Γ. Μωραΐτη σχετικὰ μὲ τὴν ὁδικὴ σύνδεση τῶν ἐπαρχιῶν Φιλιατῶν — Πωγωνίου, ὁ ὑπουργὸς Ἐσωτερικῶν κ. Στράτος σὲ ἀπάντησή του τονίζει τὰ ἑξῆς:

«Γιὰ τὴ διάνοιξη τοῦ τμήματος τῆς ἐπαρχιακῆς ὁδοῦ Κουρεμαδίου μέχρι ὅριαι Νομοῦ Ἰωαννίνων, κατὰ τὸ ἔτος 1979 διατέθηκαν πιστώσεις 400.000 δραχ. ἀπὸ τοὺς πόρους τοῦ Ν

ΨΙΘΥΡΟΣ

...Μία ξεκούραστη στήλη για όλους...

● ΒΓΗΚΑΝ καί τά άποτελέσματα τών εσαγωγικών έξετάσεων γιά νά πανεπιστήμια. Μερικοί τά δέχτηκαν μέ χαρές καί πανηγύρια, ένώ άλλοι μέ θλίψη καί περισυλλογή. Καί δέν είναι δυστυχώς ούτε ένας ούτε δύο άλλά έ-ξήντα πέντε χιλιάδες νέοι πού βλέπουν μέ άδιαθεσία τό μέλλον τους. Ή τηλεόραση παραλλήλως τό ξεπερνάμε καί ή ιδιαίτερα άξιοκαταπόλεστη σύστημα τών έξετάσεων πού καί ή ενδιαφέρουσα καταγγελία άπό τού χρόνου, παραυτίθηκε σέ άνάπτες συνεντεύξεις τών πρώτων έπιτυχόντων, πέρυμνα πού άποτελεί άμεσμψό γιά τούς τολυαρμόμενους άπουτυχημένους. Άγνοεί ή τηλεόραση ότι ύπάρχουν μαθητές τού 19 πού έξ αίτίας μιάς κακής στιγμής ή έ-τός τρεις βρέθηκαν έξω άπό τά πανεπιστήμια; Άγνοεί τό ότι πολλοί άπό τούς χαμένους έχουν άφηβολίες γιά τό άν ή άποτυχία τους άφείλεται σ' αύτούς τούς ίδιους ή σέ νέους Ράμψους; Δέν διαφωνούμε ότι οί έπιτυχόντες τρέπεται νά άπολαμβάνται. Ή καλύτερη άντομοιθή όμως είναι αύτή ή ίδια ή έπιτυχία τους καί όχι οί φαιδροί περιχαμένου συνεντεύξεις.

****

● ΜΕΣΑ στή συγκίνησή μου γιά τή βράδευση τού 'Ζόυσεπέ'! Ελπή έρεσα τήν ΠΡΩΤΗ Έγχρωμη ελληνική εξωκοτσιέδεια πού είχα άγοράσει πρίν μερικά χρόνια, γιά νά μάθω άριστερίσα βιογραφικά στοιχεία τού ποιητή πού άγνοούσα. Καί νά τό τί άπτέλεσμα: Τό όνομα 'Ελύτης δέν ήταν γραμμένο πουθενά. Άπευαντίας περίπτη θάση κετείχαν τά όνόματα καί οί φωτογραφίες τών 'φρυαμελισπαιτιών. Εύτυχώς ήλθε ή λυτή όήλωση τού ποιητή γιά τα μέ άπολαύσει άπό τήν άπογοήτευσή μου: «Ή βράδευσή μου είναι ένα σέβας γιά όσους άγωνίζονται, ότι κάποιοι μάκια έστω καί άργά θά άναγνωρισθεί τό έργο τους».

● ΑΠΟ τή συνέντευξη Τύπου πού παρασχέρσε ό νομπελίστας ποιητής ξεχώρισε μία φράση τού πού άπευθύνθηκε: «Ό πρόεδρος της δημοκρατίας σάς άπεκάλεσε πρωτομάστορα της ποίησης — Τί έχετε νά δηλώσετε; 'Όπως ήταν επόμενο ό ποιητής έδωσε την άπάντηση πού έπειτε. Έγω τό μόνο πού έχω νά συμπληρώσω είναι ότι μιά τέτοιου είδους φράση θά την έκανα μόνο στον Ζολτάν, ή σε κάποιον γνωστό μου άρχμανά καί κομφεδιάρικο δημοτικό σύμβουλο.

****

● Θαυμάσια αύτες τίς μέρες τή συγκλονιστική επιστολή του Γιώργου Σεφέρη πρός τον Τύπο λίγους μήνες πρίν πεθάνει. Δέν παραλείπει όμως νά θυμηθώ καί τη δήλωση-άπάντηση τού κλόουν της φάντασ Παπαγιάννου πού λίγο πολύ έλεγε ότι, ό Σεφέρης ξεκούτσας. Χαρακτηριστικό καί τρανό δείγμα της 'Απριλιανής κουλτούρας.

****

● ΚΑΙ μιά άπάντηση άπό τή Δ/νση Τεχνικών Υπηρεσιών:

'Απαντώντας σε σχόλιο τού δημοσιεύθηκε στο ΟΤ' άριθ. 14256) 29—9—79 Φύλλου της Έφημερίδας σας καί μέ τίτλο πού βοίσκεται ή άλήθεια γιά την όδο Χουλιαράκου — Μιχαλτσίου στίς γναρίζουμε τά κατωτέρω.

1. Ή όδος Χαροκόπη — Χουλιαράκου — Μιχαλτσίου ξεκινά άπό τήν όδό Ηπείρου καί τερματίζει στή Περιφ)κό πρόγραμμα Δ.Ε. τών έτών 1979 — 1980 μέ προϋπολογισμό 20.000.000 δραχμ. καί ό άνάδοχος θά άκτελέσει έργασίες πλήρους όλοκληρωμένης άπτικατασκευής όδοστρωσίας, άλλά καί βελτιώσεως βα-ιότητας τής ύπολοίπου όδού.

'Η πραγματοποίηση έπομένως ή ή άλήθεια άπως την άνομάζουν οί επιστολογράφοι σας είναι αύτή καί μόνη καί ή κεφαστερα άπόδειξη αύτης είναι ή κατασκευή ήδη όλοκληρωμένων τμημάτων της όδού καί ή βελτίωση τών ύποιπων.

'Ο Δ/ντής Τεχν. Υπηρεσιών
Κ. ΒΗΧΑΣ
Νομάρχης Δ.Ε. μέ 3ο β.

****

● ΕΙΔΑ μιά άνακοίνωση της Περιφερτικής Λέσχης τού 'ην ύπογράφει τά καρσαμπικά Δ.Σ.». 'Αν δέν κάνω λάθος πάνω άπό χρόνο είναι πού ίδρύθηκε τό δδο παράρτημα τής «Περιφερτικής». Τό καρσαμπικό συμβούλιο πόσο καιρό θά είναι ... προσωρινό; Δέν θά έλεγτε κανονικό Δ.Σ.;

****

● ΕΙΜΑΣΤΕ άξιοι της τύχης μας. Φανόζουμε γιά όσήματα πρόγραμα καί δέν εκεφτόμαστε δλ. μας', νά ΑΠΑΙΤΗΣΟΥΜΕ άπό την κυβέρνησή κάτ: το αρτιαστικό. Γιά παράδειγμα, είναι σωστό νά μην ύπάρχει στά Γιάννινα ένα ΔΙΚΑΣΤΗΡΙΟ; Είναι σωστό τό δυο ο αθενόμαρα νά ...εξεκουράζονται μπροστά στή Νομαρχία ή να πετρέχουν φωνίλους άπό ύπηρεσία σε υπηρεσία; Αυτά καί τά ομοίφουν οί βουλευτές μας καί ός τό... ρουσφέτια. Για σάς κατά καιρό άκούμα οί άνθενείς ή τραυματίες μέ μεταφορικά πάνω σε άγροτικά αύτοκίνητα ή τσουβαλ-ασμένοι σέ ταξί; Κατά τά άλλα ετοιμαζόμαστε γιά την ένταξη μας στήν Ε.Ο.Κ...

****

● ΤΟ ΝΕΦΟΣ της αθλαλογλώσσης ήταν σωστή γάγρατνα νά πολλές μέρες τών 'Αθηναίων. Τά άπόδλητα τών βιομηχανιών «ξπνίων» την 'Αθήνα καί σύμφωνα μέ φήμες προκλίνουν ένα θάνατο καί πολλές λιποθυμίες. Ίσως τί έχουν νά μάς πούν δσοι θέλουν νά γίνει βιομηχανική περιοχή στό Ροδοτάνι; Τά άπόδλητα θά πνίξουν τά Γιάννινα, άφού ή πόλη βρίσκεται σε τέτοιο σημείο πού οί ζνεμοι φέρνουν τά άπόδλητα άπόλυτα άκριδώς άνάτω της. Αλγο μάλιστα καί τίς θέσεις της έάν δημιουργηθεί ενόχοφ θά τόχουμε άρκετές βδομάδες, γιατί τά ρεύτα πού περιελείων την πόλη δέν επιτρέπουν τή χρήγορη διάλυσή του. Λοιτόν; Έπιμένουν άκόμα γιά Βιομηχανική Περιοχή στό Ροδοτάνι;

Ο ΨΙΘΥΡΙΣΤΗΣ

ΓΕΩΡΓΙΟΣ ΙΩΑΝΝ. ΠΑΠΠΑΣ
ΔΕΡΜΑΤΟΛΟΓΟΣ — ΑΦΡΟΔΙΣΙΟΛΟΓΟΣ
ΣΚΟΥΜΠΟΥΡΔΗ 12β (Απέναντι άπό τά ξενοδοχεία «Παλλάδιον» καί «Μπριστόλ») — ΤΗΛ. 32-038
Δέχεται 9.30 π.μ. — 2 μ.μ. καί 6 — 9 μ.μ. τίς καθημερινές, δεκτός άκρι τό άπόγευμα της Τετάρτης καί τού Σαββάτου

ΚΛΙΝΙΚΗ ΜΑΙΕΥΤΙΚΗ ΧΕΙΡΟΥΡΓΙΚΗ ΓΥΝΑΙΚΟΛΟΓΙΚΗ
«Η ΑΓΙΑ ΤΡΙΑΣ»
ΣΤ. ΣΙΔΕΡΑΚΑ - ΑΘ. ΤΣΟΥΚΑΝΕΛΗ - ΝΙΚ. ΑΝΤΩΝΙΟΥ
ΚΟΡΑΗ 14 (Παραπλεύρως Άγροτικής Τραπέζης)
Τηλέφωνα Ίατρείου 23-262, 23.212 - Κλινικής 20-925
ΙΩΑΝΝΙΝΑ

ΜΙΚΡΕΣ ΑΓΓΕΛΙΕΣ

ΖΗΤΟΥΝ ΥΠΑΛΛΗΛΟΥΣ

ΖΗΤΕΙΤΑΙ μαγείρισσα καί ό-δαβάφ γιά την κλινική Λοΐ. Παπαδοπούλου. Πληροφορίες στήν κλινική κατά τίς εργάσιμες ώρες.

ΕΝΟΙΚΙΑΖΕΤΑΙ διαμέρισμα τριών σέ κεντρικό σημείο. Τηλέφωνο 22-280.

ΖΗΤΕΙΤΑΙ ύπάλληλος γναρίζουσα γραφομηχανή τυφλού συστήματος. Τηλ. 26-606.

ΠΩΛΗΣΕΙΣ

ΠΩΛΟΥΝΤΑΙ διαμερίσματα, οικόπεδα έντός καί έκτός εγκεδίου πόλεως, δς έτέρας οικόπεδα παραθαλάσσια είς Κέρκυραν — Παξούς — Σύβοτα (Μόλτσα) — Πάργαν — Ψαγουμενίτσαν. Πληροφορίες τηλ. 33-394.

ΠΩΛΕΙΤΑΙ οικόπεδον τετράφωνον έκτάσεως 4.500 μ. είς τό 3,5 χιλιόμ. έθν. δδού 'Ιωαννίνων — Άθηνών παραπλεύρως κέντρου «Ρετρέα». Πληροφορίαι τηλ. 27-435.

ΠΩΛΟΥΝΤΑΙ οικόπεδα είς θέσιν Κιάρα. Πληροφορίαι τηλ. 24-267

ΠΩΛΕΙΤΑΙ ΜΟΝΟΚΑΤΟΙΚΙΑ 86 τ.μ. ΤΗΛ. 25-662 καί 26-629.

ΠΩΛΕΙΤΑΙ αύτοκίνητο φορτηγό Δημοσίας χρήσεως, μέ τήν άδεια του δφάμου φορτίου 15.500 τόν. τύπου BUS SING — BS 19 — μέ δρθια κατασκευήν τό μοτέρ . Πληροφορίες: Γκαρμπολάς Πέτρος, τηλ. 0682—22941 — Πρέβεζα.

ΠΩΛΕΙΤΑΙ άγοράστρια τεσσάρων (4) στρεμμάτων στή θέση «Κατσεδόβρα», Κοινότητος Μετζανίου, πλησίον της έθνικής δδού 'Ιωαννίνων — Άρτης. Πληροφορίαι τηλέφωνο 32-443.

ΠΩΛΕΙΤΑΙ αύτοκίνητο «ΤΟ ΓΙΟΤΑ ΚΟΡΟΝΑ άπό πρώτο χέρι, μέ άριστη κατάσταση. Τηλ. 26-635 καί 25-170.

ΠΩΛΕΙΤΑΙ έπιστεγαστόν αύτοκίνητον Ι.Χ. ΤΡΙΩΜΗ 1.300 Τ.C. σέ άρίστην κατάστασιν άπό πρώτο χέρι. Κάθε Ελεγχος δεκτός. Πληροφορίαι τηλ. 25-325 καί 24-050.

ΠΩΛΕΙΤΑΙ φυγείον καταψύξεως (Βούτα). Πληροφορίαι τηλ. 21-522.

ΠΩΛΟΥΝΤΑΙ 4 οικόπεδα είς τέρμα δδού Ναπολέοντος Ζέρδα, Κάλυμνος 80 ο)ο. Πληροφορίαι τηλέφ. 23-015 καί 25-595.

ΠΩΛΕΙΤΑΙ ΚΑΦΕ ΓΑΛΑΚΤΟ-ΖΑΧΑΡΟΠΛΑΣΤΕΙΟΝ σέ πιπμή εύκαιρίας, λόγω άσχολίας. Τηλ. 28-629.

διάφορα

ΕΝΟΙΚΙΑΖΟΝΤΑΙ γραφεία καί καταστήματα άπό τόν άρορο της πολυκατοικείας Τζιμογιάννη — Βασιλείου, έπιπέδου δι-καστικού μεγάρου. Πληροφορίες τηλ. 29-183 καί 25-183.

ΕΝΟΙΚΙΑΖΕΤΑΙ είς την «ξοδον τού Σπηλαίου Περάματος Κερδ—Μπάρ— Ψησταρία μέ πλήρη έξοπλισμό, μέ πελατεία έξασφαλισμένη. Πληροφορίες κ. Βασιλείου Στάκου, τηλ. 23-013.

ΠΡΟΣΟΧΗ
ΙΣΟΣ ΣΑΣ ΕΝΔΙΑΦΕΡΕΙ
Νέον καταπληκτικόν έμπορίας

ΕΥΑΓ. Κ. ΤΣΙΜΟΓΙΑΝΝΗΣ
ΧΕΙΡΟΥΡΓΟΣ
Μπαλαμίδου 1
Δέχεται 5—8 μ.μ.
Τηλ. Ίατρείου 83.045
» Οίκίας 52.988
ΙΩΑΝΝΙΝΑ

Ν. Α. ΚΑΡΑΜΠΙΝΑΣ
ΧΕΙΡΟΥΡΓΟΣ ΟΔΟΝΤΙΑΤΡΟΣ
ΑΚΤΙΝΕΣ Χ
Γενία Αδέρφ καί Πατρ. Ίωακείμ Γ' 2 (Παραπλεύρως γραφείων Μητροπόλεως)
ΤΗΛ. 20-774

ΞΕΝΟΦΩΝ ΒΟΥΡΔΑΣ
ΟΦΘΑΛΜΙΑΤΡΟΣ
ΧΕΙΡΟΥΡΓΟΣ
Ίατρείον Σκουμπουρδή 5
ΤΗΛ. 29-702
Οίκίας Σκουμπουρδή 5
ΤΗΛ. 29-702

ΠΡΟΤΥΠΟ ΕΚΠΑΙΔΕΥΤΗΡΙΟ
● ΓΑΛΛΙΚΗΣ ●
ΜΑΝΩΛΗ ΦΡΑΓΚΑΚΗ
(Πτυχιούχου της Γαλλικής Φιλολογίας τού Πανεπιστημίου ΑΘΗΝΩΝ)
"Αγιου Πλατέδα — ΓΙΑΝΝΙΝΑ
Κελλούδη 5 — ΤΗΛ. 209.69
(Πίσω άπό τό Διακοπτικό Μέγαρο)

Τηλέφωνα 15 ΑΤΟΜΩΝ
άρχαρίων καί προχωρημένων

1) ΔΗΜΟΤΙΚΟΥ
2) ΓΥΜΝΑΣΙΟΥ — ΛΥΚΕΙΟΥ
3) Υποφηφίων της ΓΑΛΛΙΚΗΣ ΦΙΛΟΛΟΓΙΑΣ
● Προετοιμασία γιά CERTIFICAT
● Διδασκαλία στοιχείων στά άπτικοσκευοτικά σθατήρια

ΜΕΤΑΦΟΡΑΙ ΒΑΡΕΩΝ ΜΗΧΑΝΗΜΑΤΩΝ
'Αναλαμβάνουμε μεταφορά δαρέων μηχανημάτων παντός τύπου, γιά δλη την 'Ελλάδα.
ΒΑΣ. ΣΑΡΡΑΣ
ΔΩΔΩΝΗ 38— Τηλ. Γραφείου 22-284 καί οίκίας 21-168.
ΙΩΑΝΝΙΝΑ

ΩΤΟΡΙΝΟΛΑΡΥΓΓΟΛΟΓΙΚΗ ΚΛΙΝΙΚΗ
ΝΙΚΟΛΑΟΥ Γ. ΓΚΛΙΝΑΒΟΥ
ΧΕΙΡΟΥΡΓΟΥ ΩΤΟΡΙΝΟΛΑΡΥΓΓΟΛΟΓΟΥ
Κορακή 14 (Παραπλεύρως ΑΤΕ)
Τηλ. Ίατρείου καί Κλινικής 24-296
ΙΩΑΝΝΙΝΑ

Ό Περτίνι έπενέρει στήν άπεργία τών 'Ιταλών Ε.Ε.Κ.

ΡΩΜΗ 20— Άποφασιστικής σημασίας γιά τό σχολιάσιμα της άπεργίας τών έλεγκτών έναερίας κυκλοφορίας της 'Ιταλίας —πού είχε προκαλέσει ξρομερή άναστάτωση σ'ές πτήσεις τών άερολιμένων καί την κίνηση τών τουριστών— ήταν ή έπέμβαση τού προέδρου Σάντρο Περτίνι.

Ό δηλαδή, 83 ετών 'Ιταλός πρόεδρος τού άπείου ή ά πιστολή είναι —κυρίως —συμβολική καί ξιωτική κά λεσε τών πρωθυπουργό, κ. Φραντσέσκο Κοσσίγκα καί άλ λους κυβερνητικούς άξιωμα-τούχους τού προεδρικό μέγα ρο, καί τούς έπειτε τις διεθνών τά αίτιματα τών έλεγκτών έναερίου κυκλοφορίας, έκδίδων τους νομοθετικά διατάγματα καί παρακάμπτοντας έτσι τή συνήθη μακροχρόνια διαδικασία.

Ό πρόεδρος Περτίνι, στή συνέχεια, συναντήθηκε μέ τούς άντιπροσώπους «ξν άπεργούντων ελεγκτών, πού δέχθηκαν την προταθείσα λύση.

Σύμ μετοξύ, άρμόδιοι παρά γοντες δήλωσαν χθες τό πρωί, ότι τό άερολιμένιο Φιούμι τσίνο της Ρώμης άναμένεται νά λειτουργήσει κανονικά μέ χρι σήμερα τό πρωί, ένώ άλλα άερολιμένια θά έπαναλάβουν την κανονική τους λειτουργία άργότερα σήμερα.

Τό κόμμα τού Κυπριανού

άπορρίπτει προμήρυξη γιά έκλογές

ΛΕΥΚΩΣΙΑ 20— Τό «ξπο κρατικό κόμμα τού ύπάδα ήγεται ό πρόεδρος της δημοκρατίας κ. Κυπριανού, μέ άνακοίνωσή του άπορρίπτει τό σχέδιο πού προβλέπται γιά έ νοποίηση της δεξιάς, γιατί, δ πως άναφέρει, θά άπέρρεπε «την έξωλογική καί καθολική πόλωση καί θά έφερνε μέ πολύ κατσα τρεπτικές συνέπειες γιά τήν ό μαλόητα τού πολιτικού βίου καί γιά την «δη έθνική μας ένότη τα».

Στην άνακοίνωσή του τό «θνικοκρατικό κόμμα άναφέρει, έπίσης, ότι:

—Συμφωνεί άπόλυτα καί ό ποσπερχίας την πολιτική τού προέδρου της δημοκρατίας σ'ό έθνικό θέμα.

—Καταγγέλλει την Τουρκία καί την ευρωκοινοτιρακή έγκυρότητα τών έκλογών πού θά γίνουν στά κατεχόμενα.

—Ό Ροσπούτιν, συνέχισε ή ξενατης. ζούσε. έδώ, είχε στείτι δικό του καί σκοτώθηκε πιό κάτω, σ' ένα παραπόταξε.

ΧΡΗΣΙΜΑ ΤΗΛΕΦΩΝΑ

Πρώτες Βοήθειες
Άρμενος Αφέσεις
Πυροσβεστική
Νοσ. Χατζηκώστα
» Δημοτικό
ΚΤΕΑ Άθηνών
» Θεσσαλονίκης
» Ίατρικών Μελετών
» Πατρών
ΙΚΑ
ΔΕΗ (Βλάβες)
(ραμείου Τιμολογί (Δικάσεις)
Ύδρευσις
Άστυφύλακες Δήμου
Υγειονομικής τέχνης
καί άλλοι τηλ.

ΤΑΞΙ

28ης Όκτωβρίου
Κεντρικής Πλατείας
Διοδώτης
Τζαμί
Πλατείας Πάργης
Πρακτ. Άθηνών
Άνω Πλατείας
Τσαμπουρά
Λιβάνου
Κατσή Πελοφ
ΑΤΕ
Γκαρμπολά Κυριακή
Παραδέρτες
Στρατιωτικού

ΑΝΤΩΝΙΟΣ Τ. ΣΟΥΛΗΣ

ΧΕΙΡΟΥΡΓΟΣ ΟΔΟΝΤΙΑΤΡΟΣ
Λάζαρου 1 (απέναντι τού «Ιωνικού» Τραπέζης ΕΤΒΑ)
ΤΗΛ. 29-151

ΜΙΧΑΗΛ Φ. ΜΑΛΑΜΟΣ

ΕΙΔΙΚΟΣ ΠΑΘΟΛΟΓΟΣ
Νοσήματα θρυοειδούς
Νικ. Παπαδοπούλου 1
Τηλ. Ίατρείου 29-681
Οίκία Κομνηνών 11
ΤΗΛ. 23.185
ΔΕΧΕΤΑΙ 5 — 9 μ.μ.

ΜΙΧ. Δ. ΓΚΑΛΑΝΑΚΗΣ

ΧΕΙΡΟΥΡΓΟΣ ΠΑΙΔΩΝ
ΤΡΑΥΜΑΤΙΟΛΟΓΟΣ ΠΑΙΔΩΝ
Είδικευθείς έπί έτεία εί ΑΝΝΟΒΕΡΩΝ ΔΥΤΙΚΗΣ ΓΕΡΜΑΝΙΑΣ, Τακτικών κλινικών καθηγητών (παρελθ. Δυτικής Γερμανίας
ΔΕΧΕΤΑΙ ΚΑΘΗΜΕΡΙΝΩΣ
Από 9—... π.μ. καί 5—8 μ.μ
Μαιευτηρίου 5
Πρώην ΙΑΤΡΕΙΟΝ ΠΕΡ. ΓΙΑΝΝΗ
Τηλ. Ίατρείου: 26.680
Οίκίας: 22.496 καί 21.533
ΙΩΑΝΝΙΝΑ

ΑΝΤΩΝΙΟΣ ΑΔ. ΡΑΠΤΗΣ

ΕΙΔΙΚΟΣ ΠΑΘΟΛΟΓΟΣ
ΠΤΥΧ. ΠΑΝΕΠΙΣΤΗΜΙΟΥ ΜΟΝΑΧΟΥ
Τ. ΕΣ. ΙΑΤΡΟΣ ΔΕΡ MEDIZINISCHEN
UNIVERSITÄTS — POLIKLINIK M·U·NCHEN
Τ. Δ. Ίατρός, Πανεπιστημιακής Παθολογικής καί Κυτολογικής Κλινικής Πανεπιστημίου Μονάχου
Ίατρείο — Οίκία 27η, Όκτωβρίου 34
ΤΗΛ. 26-574
ΙΩΑΝΝΙΝΑ

ΙΩΑΝΝΗΣ Μ. ΓΡΑΒΑΝΗΣ

ΠΑΙΔΙΑΤΡΟΣ
Τ. ΕΣΩΤ. ΙΑΤΡΟΣ ΠΑΙΔΙΑΤΡΙΚΗΣ ΚΛΙΝΙΚΗΣ ΝΟΣ. ΠΑΙΔΩΝ «ΑΓΙΑ ΣΟΦΙΑ»
ΙΑΤΡΕΙΟΝ: Δημ. Θρυλείου 2 - Τηλ. 21.305 ('Έναντι Μεγάρου Χαροκοπείου)
ΟΙΚΙΑ: Σουλίου 25 - Τηλ. 21-205 καί 25.207
ΙΩΑΝΝΙΝΑ
Διά TESTS ψυχοκινητικής άβελτέχειας καί ψυχολογικά προβλήματα παιδιών, άξετάσεις καταδίκη συνεννοήσεως

Κάτι γιά όλους

ΗΜΕΡΗΣΙΑ ΚΑΘΗΜΕΡΙΝΗ «ΗΠΕΙΡΩΤΙΚΟΣ ΑΓΩΝ»
Γραφεία: Όδ. Ποντέτση 17α
ΤΗΛ. ΓΙΑΝΝΙΝΑ
ΙΔΡΥΤΗΣ
ΕΥΘΥΜΙΟΣ ΤΖ. ΛΛΑΣ
Ίδιοκτήτης - Διευθυντής
ΕΛΕΥΘΕΡΙΟΣ ΤΖΑΛΛΑΣ
ΠΛΗ. ΣΥΝΤ. ΤΣΟΣ 26-301
» ΔΙΑΧΕΙΡΙΣΕΩΣ 25-772
Ύπεύθυνος Τυπογραφείου ΕΛΕΥΘΕΡΙΟΣ ΤΖΑΛΛΑΣ
Όδ. Ποντέτση 17α

ΣΥΝΔΡΟΜΑΙ
Δήμων, Κοινοτήτων, Γραπτές Ών, Νομικών Προσώπων Δημ. Διαφείων, Όργανισμών:
ΕΤΗΣΙΑ δρχ. 1.200
ΕΞΑΜΗΝΟΣ » 600

TiVi

Ε.Ρ.Τ.
ΕΚΠΑΙΔΕΥΤΙΚΗ ΤΗΛΕΟΡΑΣΙΣ
18.00 Τά νέα μας
18.05 Τάρι καί Τζέρρυ
18.25 'Ο θαυμαστός κόσμος της Μουστικής
18.45 'Επιλογή.
19.00 Είδήσεις
19.15 'Ο φυτικός κόσμος
20.00 Νά ή ώραία μας.
21.00 Είδήσεις
21.30 Οί τορναστρεμένοι
22.25 Στρογγυλό τραπέζι
23.00 Χαδάη 5—0
24.00 Είδήσεις.

Υ.ΕΝ.Ε.Δ.
17.55 "Ενορξη
18.00 Τηλεφωνάκι
18.15 Έρρως 224
18.30 'Η Κόνα
18.45 Οί ρίζες της φύ
19.15 Προδοσία
19.45 Αύτοκίνητο
20.45 'Η έπιχείρηση
21.30 Τηλεφωνάκι
22.00 Άπό τον κινηματογράφο
24.00 Τηλεφωνάκι

Θέατρα

ΓΡΑΝΑΔΑ
«Τά τσακάλια», ('Αστυνομικόν).

ΣΙΝΕ—ΜΠΟΥΤΑ
«Μεγάλη συναυλία», (περιπέτειαι).

ΠΑΛΛΑΔΙΟΝ
«2 φεγγάρια τον Αύγουστο», ('Ελληνικόν).

ΙΤΑΛΙΑ
«Λεοβιακοί έρωτες», (ρεαλιστικόν).

ΤΑΞΙ

28ης Όκτωβρίου
Κεντρικής Πλατείας
Διοδώτης
Τζαμί
Πλατείας Πάργης
Πρακτ. Άθηνών
Άνω Πλατείας
Τσαμπουρά
Λιβάνου
Κατσή Πελοφ
ΑΤΕ
Γκαρμπολά Κυριακή
Παραδέρτες
Στρατιωτικού

ΑΝΤΩΝΙΟΣ Τ. ΣΟΥΛΗΣ

ΧΕΙΡΟΥΡΓΟΣ ΟΔΟΝΤΙΑΤΡΟΣ
Λάζαρου 1 (απέναντι τού «Ιωνικού» Τραπέζης ΕΤΒΑ)
ΤΗΛ. 29-151

ΜΙΧΑΗΛ Φ. ΜΑΛΑΜΟΣ

ΕΙΔΙΚΟΣ ΠΑΘΟΛΟΓΟΣ
Νοσήματα θρυοειδούς
Νικ. Παπαδοπούλου 1
Τηλ. Ίατρείου 29-681
Οίκία Κομνηνών 11
ΤΗΛ. 23.185
ΔΕΧΕΤΑΙ 5 — 9 μ.μ.

ΜΙΧ. Δ. ΓΚΑΛΑΝΑΚΗΣ

ΧΕΙΡΟΥΡΓΟΣ ΠΑΙΔΩΝ
ΤΡΑΥΜΑΤΙΟΛΟΓΟΣ ΠΑΙΔΩΝ
Είδικευθείς έπί έτεία εί ΑΝΝΟΒΕΡΩΝ ΔΥΤΙΚΗΣ ΓΕΡΜΑΝΙΑΣ, Τακτικών κλινικών καθηγητών (παρελθ. Δυτικής Γερμανίας
ΔΕΧΕΤΑΙ ΚΑΘΗΜΕΡΙΝΩΣ
Από 9—... π.μ. καί 5—8 μ.μ
Μαιευτηρίου 5
Πρώην ΙΑΤΡΕΙΟΝ ΠΕΡ. ΓΙΑΝΝΗ
Τηλ. Ίατρείου: 26.680
Οίκίας: 22.496 καί 21.533
ΙΩΑΝΝΙΝΑ

ΑΝΤΩΝΙΟΣ ΑΔ. ΡΑΠΤΗΣ

ΕΙΔΙΚΟΣ ΠΑΘΟΛΟΓΟΣ
ΠΤΥΧ. ΠΑΝΕΠΙΣΤΗΜΙΟΥ ΜΟΝΑΧΟΥ
Τ. ΕΣ. ΙΑΤΡΟΣ ΔΕΡ MEDIZINISCHEN
UNIVERSITÄTS — POLIKLINIK M·U·NCHEN
Τ. Δ. Ίατρός, Πανεπιστημιακής Παθολογικής καί Κυτολογικής Κλινικής Πανεπιστημίου Μονάχου
Ίατρείο — Οίκία 27η, Όκτωβρίου 34
ΤΗΛ. 26-574
ΙΩΑΝΝΙΝΑ

ΙΩΑΝΝΗΣ Μ. ΓΡΑΒΑΝΗΣ

ΠΑΙΔΙΑΤΡΟΣ
Τ. ΕΣΩΤ. ΙΑΤΡΟΣ ΠΑΙΔΙΑΤΡΙΚΗΣ ΚΛΙΝΙΚΗΣ ΝΟΣ. ΠΑΙΔΩΝ «ΑΓΙΑ ΣΟΦΙΑ»
ΙΑΤΡΕΙΟΝ: Δημ. Θρυλείου 2 - Τηλ. 21.305 ('Έναντι Μεγάρου Χαροκοπείου)
ΟΙΚΙΑ: Σουλίου 25 - Τηλ. 21-205 καί 25.207
ΙΩΑΝΝΙΝΑ
Διά TESTS ψυχοκινητικής άβελτέχειας καί ψυχολογικά προβλήματα παιδιών, άξετάσεις καταδίκη συνεννοήσεως

Ταξίδι στή Σοβιετική Ένωση

ΕΠΙΣΚΕΨΗ ΣΤΟ ΚΙΕΒΟ, ΜΟΣΧΑ, ΛΕΝΙΝΓΚΡΑΝΤ

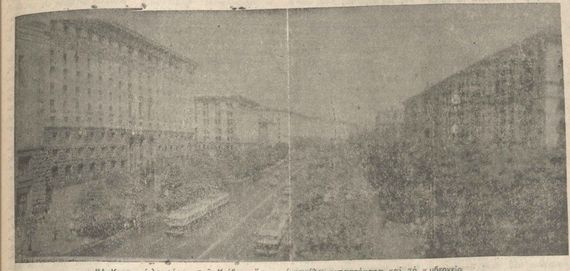

Ή Κεντρική Λεωφόρος τού Κιέβου, όπου τά μεγάλα καταστήματα καί τό κυβερνείο

Γ'

ΠΛΑΤΕΙΑ ΠΑΛΑΤΙΩΝ — ΑΝΑΚΤΟΡΑ

Έπόμενος σταθμός μας ήταν ή «Πλατεία τών Παλατιών» ή τά «Χειμερινά Ανάκτορα» τών Τσάρων.

— Έλάτε τώρα, μάς είπε ή ξεναγός, νά δούμε πίν Ιστορικήν πλατείαν τού Λένινγκραντ καί μερικά άπό τά π ό σπουδαία οίκοδομήματα αύτού τού χώρου.

Πράγμ κα ή ηκαλύτερο, σκοτό άριστούργημα, είναι τό άναρχιτεκτονικό συγκρότημα τού Έρμιτάζ (άπό τά μεγαλύτερα σήμερα Μουσεία τού κόσμου) καί τών Χειμερινών 'Ανακτόρων (της χειμερινής κατοικίας τών Τσάρων) πού είναι συνέχεια τού Έρμιτάζ. Άπέναντι άκριδώς τών 'Ανακτόρων, τό μεγαλύτερο οίκοδόμημα, μέ πρόσοψη τή μεγαλύτερη στήν Εύρώπη, πού κτίστηκε τιμή της νίκης επί τού Ναπολέοντα.

Στό κτίριο αύτό, πού σήμερα στεγάζει τό Υπουργείο Έξωτερικών, έπεσε τό πρώτο μέρος (τό άρχαιότερο πάρκο τού Λένινγκραντ), τό «Μουσείο τών γκρεμισμένων Μνημείων». Άπ' τή Σχολή αύτή σπουδάστηκε ό Ντοστογιέφσκυ πού ήταν καί Μηχανικός.

Μετά τό Έρμιτάζ, θά βλέπαμε τό θωρητό «Αύρόρα», τή «Νίκη» τών Ναυμαχιών τής «Αύρόρας» καί τό «Σπόρτιβνι Κομπλεξ» (στάδιο) τού Πέτρου καί τήν «Πλατεία τών Δεκεμβριστών» μέ τό άγαλμα τού Μεγάλου Πέτρου καί τόν «Χάλκινο Καβαλάρη» τού Πούσκιν.

Μετά τήν Ισπανική Σκηνή — μισοπήγαινε σάν Ισπανιδιωτικό στάδιο πού γνώρισε τή μεγαλύτερη δόξα του καί σκοτώθηκε ό Λόρκα — ξεκινήσαμε γιά τό «Σμόλνι».

— Καί κατά τό «ΣΜΟΛΝΙ», μάς είπε ή ξεναγός, θά δούμε τήν Ιστορικήν πλατείαν τού Λένινγκραντ καί μερικά άπό τά π ό σπουδαία οίκοδομήματα αύτού τού χώρου.

Πράγμ κα ή καλύτερο, σκοτό άριστούργημα, είναι τό άναρχιτεκτονικό συγκρότημα τού Έρμιτάζ (άπό τά μεγαλύτερα σήμερα Μουσεία τού κόσμου) καί τών Χειμερινών 'Ανακτόρων (της χειμερινής κατοικίας τών Τσάρων) πού είναι συνέχεια τού Έρμιτάζ. Άπέναντι άκριδώς τών 'Ανακτόρων, τό μεγαλύτερο οίκοδόμημα, μέ πρόσοψη τή μεγαλύτερη στήν Εύρώπη, πού κτίστηκε τιμή της νίκης επί τού Ναπολέοντα. Στό κτίριο αύτό, πού σήμερα στεγάζει τό Υπουργείο Έξωτερικών, έπεσε τό πρώτο μέρος (τό άρχαιότερο πάρκο τού Λένινγκραντ), τό «Μουσείο τών γκρεμισμένων Μνημείων». Άπ' τή Σχολή αύτή σπουδάστηκε ό Ντοστογιέφσκυ πού ήταν καί Μηχανικός.

Μετά τό Έρμιτάζ, θά βλέπαμε τό θωρητό «Αύρόρα», τή «Νίκη» τών Ναυμαχιών τής «Αύρόρας» καί τό «Σπόρτιβνι Κομπλεξ» (στάδιο) τού Πέτρου καί τήν «Πλατεία τών Δεκεμβριστών» μέ τό άγαλμα τού Μεγάλου Πέτρου καί τόν «Χάλκινο Καβαλάρη» τού Πούσκιν.

Είδαμε έπίσης τό σφυρό-δρεπάνι τού Παύλου τού', όπου δόλοφονήθηκε ό γυιός της Αικατερίνης Παύλος. Έδώ στεγάζεται ή 'Ανωτάτη Σχολή Μηχανικών. 'Απ' τή Σχολή αύτή σπούδασε καί ό Ντοστογιέφσκυ ό Α' νας πρώτος πρωθυπουργός της χώρας.

ΤΟ ΕΡΜΙΤΑΖ

Τό κτιριακό συγκρότημα τού «Ερμιτάζ» τό άποτελούν πέντε κτίρια άπό τά όποία τό τέσσερα είναι Μουσεία. Στήν κεντρική συγκροτήσαμε τά σχεδόν μπλοκαριστήκαμε άπό τόν κόσμο. Είπαμε νά είκσιπέντε χιλιάδες άνθρωποι έπισκέπτονται καθημερινά τό Έρμιτάζ, τό ξακουστό αύτό Μουσείο τού κόσμου!

Τί νά δεί καί τί νά πρωτοθαυμάσει κ

Ο Κ. ΜΑΝΤΖΙΚΑΣ ΖΗΤΑΕΙ ΤΡΟΠΟΠΟΙΗΣΗ ΤΟΥ ΚΑΤΑΣΤΑΤΙΚΟΥ ΤΗΣ ΠΑΝΗΠΕΙΡΩΤΙΚΗΣ

Ο τέως πρόεδρος της Παγνηπειρωτικής Συνομοσπονδίας Ελλάδος Βιομήχανος κ. Έλευθέριος Μαντζίκας απέστειλε προς τὸ Διοκητικὸ Συμβούλιο της Π.Σ.Ε. την παρακάτω επιστολή με θέμα: ΤΡΟΠΟΠΟΙΗΣΙΣ ΚΑΤΑΣΤΑΤΙΚΟΥ.

***

Κύριε Πρόεδρε,
Αγαπητοὶ φίλοι,

Σᾶς ἀπευθύνω αὐτὸ τὸ γράμμα γιὰ νὰ ἐπισημάνω ἕνα σοβαρὸ θέμα ποὺ πρέπει νὰ φροντίσει τὸ Συμβούλιό σας, νὰ τακτοποιήσει τὸ συντομότερο δυνατόν. Καὶ εἶναι αὐτό, κατὰ τὴν γνώμη μου ἡ προτοποίησις τῶν ἄρθρων 11 καὶ 13 τοῦ καταστατικοῦ ποὺ ἀφοροῦν τὴν ἐπιλογὴν τῶν μελῶν τοῦ Διοικητικοῦ Συμβουλίου, ὑποδοῦλην ὑποφηφιοτήτων κλπ.

Ἀκόμπνα νὰ ἀναφέρω τὴν γνώμη μου κατὰ τὸν διάλογο ποὺ ἄρχισε νὰ γίνεται γύρω ἀπὸ τὴν προτοποίησι τοῦ Καταστατικοῦ μαζὶ μὲ τὴ διοργάνωση τῶν ἐφορινῶν ἀγώνων.

Ἔν' τέτοιο ὅμως περιπτώσει σκοπὸς τῆς ἐπιτοτλῆς μου δὲν εἶναι νὰ ἐὰν συφοφηῆ ἡ διαφωνῆ με ὅσα γράφτηκαν τότε στὴν ΠΑΝΗΠΕΙΡΩΤΙΚΗ ἀπὸ τὸν Β' ἀντιπρόεδρο καὶ ὅλους. Ἀνεξάρτητα μὲ τὴ θὰ γίνει μελοντικὰ γιὰ τὴν ἀπαραίτητη ἀνανέωση τοῦ Καταστατικοῦ, ἔχω τὴν ἄποψη ὅτι ἡ Δ.Σ. πρέπει νὰ προχωρήσει καὶ σύντομα μάλιστα στὴν ἀφαίρεση τῶν ἐπὶ πάνω δύο ἄρθρων 11 καὶ 13 καὶ νὰ ἀφήσει τοὺς ἐῆξ λόγους. Καὶ τονίζω, ἀντίστοιχα, γιατὶ ἡ φητεία τοῦ Συμβουλίου μόνο τὸν σπουδαῖο λόγο ἔχει νὰ ἀποφύγει τὴν ἀπογοήτευσι ὅσοι δὲν ἀποφίνει παρὰ ἐλάχιστος

Η ΠΡΟΛΕΨΙΣ ΤΩΝ ΣΕΙΣΜΩΝ

Πρὸς ἕνα Εὐρωπαϊκὸν πρόγραμμα ἐπιστημονικῶν ἐρευνῶν

Τετρακόσια ἑκατομμύρια ἀνθρωπίνων ὑπάρξεων — εἴτε περίπου 10ὰ/ο τοῦ πληθυσμοῦ τῆς Γῆς— ζοῦνε σὲ ζώνες ποὺ διατρέχουν σεισμικὸν κίνδυνον. Καὶ ἀπὸ τὴν ἀρχὴν τοῦ αἰώνος, ποὺ ἐπλησίασε τὰ 1.400.000 ἔως σκοτώθηκαν ἐξ αἰτίας τῶν σεισμῶν (ἐκ τῶν ὁποίων κατὰ τὰ φαινόμενα, περίπου, 750.000 ἢ 800.000 στὸν Καντὸν τὸ ἔτος 1976). Εἶναι λοιπὸν φυσικὸν νὰ γίνουν ἔρευνες διὰ τὴν πρόβλεψιν τῶν σεισμῶν, Βεβαίως, δὲν εἶναι δυνατὸν νὰ βρεθῆ τρόπος ἢ ἐξοπλισμὸς κατὰ τῆς ἐκκινήσεως τοιούτου εἴδους φαινομένων ποὺ γίνονται ἡ αἴτια ὑπερμεγάλων ἐνεργειῶν. Ἀλλὰ ἡ πρόβλεψις τῶν σεισμῶν καὶ ἡ ἀπόπειρα τοῦ μετριασμοῦ τῶν ἐπιπτώσεών των εἶναι ἀντικείμενα ἐρεύνης ἐπὶ πολλὰ χρόνια. Θὰ ἠμποροῦσε νὰ ἐπιτευχθῆ ἡ ἀκρίβεια τῆς προβλέψεως καὶ ἡ ἀποφυγὴ τῶν μεγάλων θυμάτων, ἐὰν ἐγίνοντο ἐπαρκῆ ἔργα ἀνθρωπίνων ἐπεμβάσεων. Ἀλλὰ ἡ πρόβλεψις καὶ ἡ ἀποφυγὴ τῶν καταστροφῶν ἀπαιτοῦν ἐπιστημονικὴν ἔρευναν καὶ ἐφαρμογὴν τῶν ἀποτελεσμάτων της.

Τὸ ἔτος 1976 ἐσημείωσε μίαν ἀξιόλογον πρόοδον εἰς τὴν ἐπιστημονικὴν ἔρευναν τῶν σεισμῶν. Ἐγένοντο ἀνακαλύψεις καὶ ἐπετεύχθησαν ἀξιόλογα ἀποτελέσματα. Ἀλλὰ ἡ πρόοδος αὐτὴ ἐφάνη ἀνεπαρκὴς διὰ τὴν ἀντιμετώπισιν τῶν ἀπειλῶν ποὺ ἐπιφυλάσσουν εἰς τὸν ἄνθρωπον οἱ σεισμοί. Ἐπὶ τοῦ θέματος τούτου ἐσυζητήθη εἰς τὸ Παρίσι, τὸν Ἰούνιον τοῦ 1976, ἡ ἐπιστημονικὴ ἔρευνα τῶν σεισμῶν καὶ ἡ ἐφαρμογὴ τῶν ἀποτελεσμάτων της. Ἐσυμμετεῖχον εἰς τὴν συζήτησιν ἐπιστήμονες ἀπὸ τὴν Ἀμερικὴν, τὴν Ἰαπωνίαν, τὴν Ρωσσίαν καὶ τὴν Εὐρώπην. Ἐπεκράτησεν ἡ γνώμη ὅτι ἡ ἔρευνα τῶν σεισμῶν ἐπρέπει νὰ ἐπεκταθῆ εἰς ὅλον τὸν κόσμον καὶ νὰ ἐφαρμοσθοῦν ἐπὶ τοῦ ἐδάφους ὅλα τὰ μέσα ποὺ ἔχουν ἐπινοηθῆ διὰ τὴν ἀνίχνευσιν τῶν σεισμικῶν ἐστιῶν καὶ τὴν μελέτην τῶν φαινομένων ποὺ προηγοῦνται τῶν σεισμῶν. Ἐπεκράτησεν ἐπίσης ἡ γνώμη ὅτι ἔπρεπε νὰ ἐπεκταθοῦν αἱ ἔρευναι καὶ εἰς τὰ ἐσωτερικὰ τῆς Γῆς— ζώνη τὴν ὁποίαν ἐγνωρίζομεν ἐλάχιστα

«ΗΠΕΙΡΩΤΙΚΟΣ ΑΓΩΝ»
Τρίτη 23 Όκτωβρίου 1979

ΤΑ → ΝΕΑ → ΣΟΛΟ → ΤΟΝ → ΚΟΣΜΟ →

Παράταση τοῦ στρατιωτικοῦ νόμου σὲ 19 Τουρκικὲς ἐπαρχίες

ΑΓΚΥΡΑ 22— Τὸ ἐθνικὸ συμβούλιο τῆς Τουρκίας συνέστησε χθὲς καὶ νέα δίμηνη παράταση τοῦ στρατιωτικοῦ νόμου, πού ἰσχύει στίς 19 κυριώτερες ἐπαρχίες τῆς χώρας, γιὰ τὴν καταπολέμηση τῆς πολιτικῆς βίας, πού εἶχε σὰν ἀποτέλεσμα νὰ σκοτωθοῦν περισσότερα ἀπὸ 2.000 ἄτομα, κατὰ τὰ τελευταῖα δύο χρόνια.

Ὁ στρατιωτικὸς νόμος κηρύχθηκε ἀρχικὰ σὲ 13 ἐπαρχίες τὸν περασμένο Δεκέμβριο, μετὰ ἀπὸ ταραχὲς πού ξέσπασαν στὸ Καραμανμαρᾶς τῆς νοτιοανατολικῆς Τουρκίας, κατὰ τὶς ὁποῖες σκοτώθηκαν περισσότερα ἀπὸ 100 ἄτομα. Ἀργότερα, ὁ στρατιωτικὸς νόμος ἐπεκτάθηκε σὲ ἕξη ἀκόμη ἀπὸ τίς 67 ἐπαρχίες τῆς Τουρκίας.

Στὴ χθεσινὴ συνεδρίαση τοῦ ἐθνικοῦ συμβουλίου ἀσφαλείας μετεῖχαν ὁ πρόεδρος τῆς Τουρκίας κ. Φαχρὶ Κορουτούρκ, ὁ ὑπηρεσιακὸς πρωθυπουργὸς κ. Μπουλέντ Ἔτσεβιτ, ὁ ἀρχηγὸς τῶν ἐνόπλων δυνάμεων στρατηγὸς Κενὲν Ἔβρὲν καὶ ἄλλοι στρατιωτικοὶ καὶ πολιτικοὶ ἡγέτες τῆς χώρας.

Τὸ ὑπουργικὸ συμβούλιο τοῦ κ. Ἔτσεβιτ, πού παραιτήθηκε τὴν περασμένη ἑβδομάδα μετὰ ἀπὸ τὴν ἥττα πού ὑπέστη στίς ἀναπληρωματικὲς κοινοβουλευτικὲς ἐκλογές, θὰ συνέλθει ἀργότερα γιὰ νὰ ἀποφασίσει ἂν θὰ ζητήσει ἀπὸ τὴ βουλὴ νὰ παρατείνει τὸ στρατιωτικὸ νόμο. Τὰ δύο σώματα τοῦ τουρκικοῦ κοινοβουλίου ἀναμένεται νὰ συνέλθουν τὴν ἐρχομένη Τετάρτη.

Ἡ τελευταία δίμηνη παράταση τοῦ στρατιωτικοῦ νόμου εἶχε γίνει τὸν περασμένο Αὔγουστο.

Ἀμετάβλητη ἡ πολιτικὴ σύνθεση τοῦ Ἑλβετικοῦ κοινοβουλίου

ΒΕΡΝΗ 22— Ἡ πολιτικὴ σύνθεση τοῦ κατὰ πλειοψηφία συντηρητικοῦ ἑλβετικοῦ κοινοβουλίου παρέμεινε ἀθὲς ἀμετάβλητη, μετὰ τὴ γνωστοποίηση τῶν περισσοτέρων ἀποτελεσμάτων ἀπὸ τίς ἐκλογὲς πού διεξήχθησαν τὸ Σαββατοκύριακο σὲ ὁλόκληρη τὴ χώρα.

Τὰ πολιτικὰ κόμματα ἐξέφρασαν τὴν ἱκανοποίησή τους γιὰ τὴν πολιτικὴ σταθερότητα ἀλλὰ καὶ τὴν ἀπογοήτευσή τους γιὰ τὴ μικρὴ προσέλευση στὶς ἐκλογὲς ἀπὸ μέρους τῶν 3,8 ἑκατομμυρίων τῶν ἐγγεγραμμένων Ἑλβετῶν ψηφοφόρων.

Μέ γνωστὰ τὰ ἀποτελέσματα τῶν 20 ἀπὸ τὰ 26 καντόνια τῆς χώρας, ὁ μέσος ὅρος προσελεύσεως τῶν ψηφοφόρων ἦταν μόλις 47,8% καὶ εἶναι ἡ πρώτη φορὰ ἀπὸ 60 χρόνια πού ἡ συμμετοχὴ τῶν ψηφοφόρων στίς ἐκλογὲς πέφτει κάτω ἀπὸ τὸ ἐπίπεδο τοῦ 50%

Μετὰ τὴ γνωστοποίηση τῶν περισσοτέρων ἀποτελεσμάτων κατέστη σαφὲς ὅτι τὰ δεξιὰ κόμματα τῆς χώρας θὰ διατηρήσουν μὲ συντριπτικὴ πλειοψηφία τὸν ἔλεγχο τόσο τῆς ἄνω ὅσο καὶ τῆς κάτω βουλῆς.

Βιετναμικὰ στρατεύματα ἐπιτέθηκαν σὲ Ταϋλανδικὸ χωριὸ

ΜΠΑΝΓΚΟΚ 22— Ταϋλανδικὲς πηγὲς ἔλεγαν χθὲς ὅτι βιετναμικὰ στρατεύματα στὴν Καμπότζη ἐπιτέθηκαν μέδλιμους ἐναντίον παραμεθορίου ταϋλανδικοῦ χωρίου, μὲ ἀποτέλεσμα νὰ σκοτωθοῦν τρεῖς Ταϋλανδοὶ καὶ ἕνας καμποτζιανὸς πρόσφυγας.

Κατὰ τίς ἴδιες πηγὲς, τὰ ταϋλανδικὰ στρατεύματα ἀπάντησαν ἀμέσως στὸ πῦρ, χρησιμοποιώντας πυρὰ πυροβολικοῦ μὲ στόχους μέσα στὸ ἔδαφος τῆς Καμπότζης.

Τὸ ταϋλανδικὸ χωριὸ Μπάν Νόνγκ Σαμὲς εἶχε δεχθεῖ τὰ βιετναμικὰ πυρὰ καθ' ὃν χρόνο ἑκατοντάδες κατοίκων βρίσκονταν στὴν ἀγορά, γιὰ νὰ κάμουν προμήθειες τροφίμων καὶ ἄλλων εἰδῶν.

Ὅπως εἶναι γνωστὸ, βιετναμικὲς δυνάμεις συμπράττουν μὲ στρατεύματα τῆς κυβερνήσεως τῆς Καμπότζης σὲ ἑκατοντάδες ἐπιχειρήσεις ἐναντίον ἀνταρτῶν, πού παραμένουν πιστοὶ στὸν ἀνατραπέντα πρωθυπουργὸ Πὸλ Πότ. Πάντως, τὸ Βιετνάμ ἔχει δώσει τὴν ὑπόσχεση ὅτι τὰ στρατεύματά του δὲν θὰ εἰσέλθουν στὸ ἔδαφος τῆς Ταϋλάνδης.

Καλὰ πληροφορημένες πηγὲς ἔλεγαν ὅτι ἡ Ταϋλάνδη πρόκειται νὰ ὑποβάλει διαμαρτυρία στὰ Ἡνωμένα Ἔθνη γιὰ τὸ ἀνωτέρω ἐπεισόδιο, πού εἶναι τὸ δεύτερο κατὰ σειρὰ μέσα σὲ χρονικὸ διάστημα μιᾶς ἑβδομάδας.

ΑΠ. ΓΑΚΗΣ
ΠΑΙΔΙΚΑ

Τὴν Τετάρτη 24 Ὀκτωβρίου στὶς 6 τὸ ἀπόγευμα ἐγκαινιάζουμε τὸ νέο μας Κατάστημα στὴ γωνιὰ Καπλάνη καὶ Παπάζογλου.
Ἡ παρουσία σας θὰ μᾶς δώσῃ μεγάλη χαρά.
Ἰδιαίτερες προσκλήσεις δὲν θὰ σταλοῦν.

ΑΠ. ΓΑΚΗΣ
ΠΑΙΔΙΚΑ

ΠΑΛΛΑΔΙΟΝ
ΣΗΜΕΡΟΝ
2 ΦΕΓΓΑΡΙΑ ΤΟΝ ΑΥΓΟΥΣΤΟ
ΕΛΛΗΝΙΚΗ ΤΑΙΝΙΑ

Ἡ μεγαλύτερη
δημοπρασία ἔργων τέχνης
ΠΟΥ ΕΓΙΝΕ ΠΟΤΕ ΣΤΑ ΙΩΑΝΝΙΝΑ.
ΕΚΑΤΟΝΤΑΔΕΣ ΑΝΤΙΚΕΣ ΣΤΟ ΣΦΥΡΙ!!!
ΘΑ ΕΚΠΟΙΗΘΟΥΝ ΑΠΟ ΣΗΜΕΡΑ ΤΟ ΒΡΑΔΥ ΣΤΙΣ 8.30 ΚΑΙ ΜΟΝΟ ΓΙΑ 2 ΜΕΡΕΣ, ΣΗΜΕΡΑ ΤΡΙΤΗ ΚΑΙ ΑΥΡΙΟ ΤΕΤΑΡΤΗ ΤΕΛΕΥΤΑΙΑ ΜΕΡΑ.
— ΕΛΑΙΟΓΡΑΦΙΕΣ (Ἑλλήνων καὶ ξένων ζωγράφων).
— ΑΚΟΥΑΡΕΛΕΣ — ΓΚΡΑΒΟΥΡΕΣ.
— ΕΠΙΠΛΑ ΕΠΟΧΗΣ (ΓΑΛΛΙΚΑ, ΚΙΝΕΖΙΚΑ, ΕΓΓΛΕΖΙΚΑ).
— ΒΑΖΑ SATSUMA, CLOISONE καὶ CANTON — ΛΑΜΠΕΣ.
— ΚΥΡΟΠΗΓΙΑ — ΡΟΛΟΓΙΑ — ΦΩΤΙΣΤΙΚΑ — ΣΕΡΒΙΤΣΙΑ.
— ΠΟΡΣΕΛΑΝΕΣ (MEISSEN καὶ LIMOGES) — ΑΓΑΛΜΑΤΑ.
— ΠΙΑΤΑ ΚΑΙ ΠΟΛΛΑ ΠΑΛΑΙΑ ΜΙΚΡΟΑΝΤΙΚΕΙΜΕΝΑ.
ΕΚΠΟΙΟΥΝΤΑΙ ΣΕ ΑΠΙΣΤΕΥΤΑ ΧΑΜΗΛΕΣ ΤΙΜΕΣ
ΣΤΟ ΞΕΝΟΔ. «ΠΑΛΛΑΔΙΟΝ» ((28ης ΟΚΤΩΒΡΙΟΥ 26) (ΑΙΘΟΥΣΑ ΕΣΤΙΑΤΟΡΙΟΥ).
Τὰ ἀντικείμενα προέρχονται ἀπὸ μεγάλες ΕΛΛΗΝΙΚΕΣ καὶ ΞΕΝΕΣ συλλογὲς καὶ σᾶς δίνετε ἡ εὐκαιρία νὰ θαυμάσετε ἢ καὶ ν' ἀποκτήσετε ὅτι καλλίτερα ὑπάρχει σὲ ΑΝΤΙΚΕΣ καὶ ΕΡΓΑ ΤΕΧΝΗΣ στὰ 3 καταστήματά μας στὴν ΑΘΗΝΑ καὶ ΘΕΣΣΑΛΟΝΙΚΗ.
ΕΙΣΟΔΟΣ ΕΛΕΥΘΕΡΗ
ΧΟΡΗΓΟΥΝΤΑΙ ΠΙΣΤΟΠΟΙΗΤΙΚΑ ΓΝΗΣΙΟΤΗΤΟΣ
ΥΠΕΥΘΥΝΟΣ ΔΗΜΟΠΡΑΣΙΑΣ
ΔΙΟΜΗΔΗΣ ΔΙΑΛΥΝΑΣ
ΠΡΑΓΜΑΤΟΓΝΩΜΩΝ ΕΡΓΩΝ ΤΕΧΝΗΣ

ΑΠΟ ΤΗΝ ΠΕΜΠΤΗ ΑΠΟΚΤΟΥΝ ΕΝΔΙΑΦΕΡΟΝ ΟΙ ΓΕΩΤΡΗΣΕΙΣ ΣΤΗΝ ΗΛΕΙΑ

ΤΟ 1980 ΘΑ ΑΠΕΛΕΥΘΕΡΩΘΕΙ Η ΕΣΩΤΕΡΙΚΗ ΑΓΟΡΑ ΠΕΤΡΕΛΑΙΟΥ;

Ἐκσυγχρονίστηκαν τὰ διυλιστήρια Ἀσπροπύργου

ΑΘΗΝΑΙ 22 —Σὲ εἰδικὴ συγκέντρωση ἐκπροσώπων τοῦ Τύπου καὶ παρουσία τοῦ ὑπουργοῦ Βιομηχανίας κ. Μιλτ. Ἔβερτ, ὁ πρόεδρος τοῦ διοικητικοῦ συμβουλίου τῆς Α.Ε. ἑλληνικὰ διϋλιστήρια Ἀσπροπύργου κ. Βούλγαρης, ἀνεκοίνωσε ὅτι χάρις στὸν πραγματοποιηθέντα ἐκσυγχρονισμὸ τοῦ κρατικοῦ διϋλιστηρίου γιὰ τὸν ὁποῖο ἀπαιτήθηκε ἐπένδυση τῆς τάξεως τῶν 7,5 ἑκατομμυρίων δολλαρίων, τὸ δημόσιο ἐξοικονομεῖ, μὲ βάση τίς σημερινὲς διεθνεῖς τιμὲς, ποσὸ ἄνω τῶν 12,5 ἑκατομμυρίων δολλαρίων ἐτησίως καὶ μάλιστα σὲ συνάλλαγμα.

Ἡ ἐπένδυση, δηλαδή, θὰ ἀποσβεσθῇ ἐντὸς 7 μηνῶν περίπου.

Ὁ κ. Βούλγαρης ἀνέφερε ὅτι τὸ ἔργο τοῦ ἐκσυγχρονισμοῦ περατώθηκε 18 ἡμέρες νωρίτερα ἀπὸ τὸ προγραμμα, ἡ δὲ διακοπὴ τῆς λειτουργίας τοῦ διϋλιστηρίου ἦταν 27 ἡμέρες ἔναντι τῶν 38ἡμερῶν πού εἶχαν ἀρχικὰ προγραμματισθεῖ. Ἡ σύντμηση αὐτὴ ἀπέφερε στὸ διϋλιστήριο 900.000 δολ. πρόσθετα ἔσοδα καὶ κάλυψη τῆς ἐγχώριας ἀγορᾶς μὲ 150 000 τόννους περισσότερα προϊόντα. Ἐξ ἄλλου, τὸ ἰδιοκατασκευαζόμενο γιὰ τὴν λειτουργία τοῦ διϋλιστηρίου μαζούτ μειώθηκε κατὰ 1,8%, μὲ ἀποτέλεσμα νὰ ἐξοικονομοῦνται ἤδη πλέον τῶν 90.000 τόννων.

Στὴν πράξη, εἶπε ὁ κ. Βούλγαρης, αὐξήθηκε ἡ διϋλιστικὴ ἱκανότης τοῦ διϋλιστηρίου ἀπὸ 105.000 βαρέλια τὴν ἡμέρα σὲ 117.000 βαρέλια, δηλαδὴ περισσότερο ἀπὸ 11%. Ἡ αὔξηση αὐτὴ προέκυψε ἀπὸ τὸ γεγονὸς ὅτι μετὰ τίς τροποποιήσεις κλίβανοι ἔπαψαν νὰ ἀποτελοῦν τὸν περιοριστικὸ παράγοντα τῆς δυναμικότητας τοῦ διϋλιστηρίου καὶ ἐπομένως ἐπιτρέπουν ηὐξημένη διύλιση, χωρὶς κἂν νὰ καλύπτεται ἡ δυναμικότης τους. Μέ μιὰ τέτοια διϋλιστικὴ ἱκανότητα τὸ διϋλιστήριο θὰ εἶναι, σὲ θέση νὰ κατεργάζεται 5,5 ἑκατομμύρια τόννους ἀργὸ πετρέλαιο, ἐνῶ τὸ προηγούμενο ρεκὸρ ὅλων τῶν ἐτῶν ἦταν τὸ 1978 στὰ 5 ἑκατ. τόννους. Οἱ δοκιμὲς συνεχίζονται καὶ ἤδη τὸ διϋλιστήριο λειτουργεῖ στὰ 120.000 βαρέλια ἡμερησίως. Γιὰ περαιτέρω αὔξηση δυναμικότητος τοῦ διϋλιστηρίου σὲ ἀσφαλῆ ἐκμετάλλευση τῶν δυνατοτήτων τοῦ ἐξοπλισμοῦ εἶναι πιθανὸν νὰ χρειασθοῦν μικρὲς ἐπενδύσεις.

Ὁ κ. Βούλγαρης ἀνέφερε στὴν συνέχεια ὅτι τὸ περατωθὲν ἔργο ἐκσυγχρονισμοῦ εἶναι τὸ πρῶτο σειρᾶς ἔργων πού ἡ ἑταιρεία ἔχει προγραμματίσει καὶ γιὰ ὁποῖα βρίσκονται ὑπὸ ἐξέλιξη τὰ κυριώτερα ἔργα:

—Οἱ πρῶτες δεξαμενὲς θὰ εἶναι ἕτοιμες μέσα στὸν ἑπόμενο μήνα. Ἄλλες δύο δεξαμενὲς θὰ βρίσκονται στὸ στάδιο τῆς δημοπρατήσεως.

—Τὰ ἔργα τῶν 25 δεξαμενῶν τοῦ Καλοχωρίου Θεσσαλονίκης προχωροῦν κανονικὰ μὲ πρόγραμμα περατώσεως τοῦ κέντρου ἀποθηκεύσεως καὶ διανομῆς Βορ. Ἑλλάδος μέσα στὸ 1981.

Ἐξ ἄλλου, ὁ παριστάμενος ὑπουργὸς Βιομηχανίας κ. Ἔβερτ, ἀπαντῶντας σὲ ἐρωτήσεις δημοσιογράφων, εἶπε ὅτι εἶναι ἐνδεχόμενο νὰ ἀπελευθερωθεῖ ἀπὸ τὸ 1980 ἡ ἐσωτερικὴ ἀγορὰ πετρελαίου κατὰ ποσοστὸ 10—15%, ὑπὸ τὴν προϋπόθεση ὅτι οἱ τιμὲς στὶς ὁποῖες θὰ προσφέρουν οἱ ἑταιρίες στὸ ἀργὸ ἢ τὰ προϊόντα του δὲν θὰ εἶναι ὑψηλότερες ἀπὸ τὶς ἐπίσημες τιμὲς τῶν χωρῶν τοῦ ΟΠΕΚ.

Ἀναφερόμενος στὴν πορεία τῆς γεωτρήσεως στὴν Μυρτιὰ τῆς Ἠλείας, εἶπε ὅτι ἀπὸ τὴν Πέμπτη τὸ θέμα θὰ ἀρχίσει νὰ ἀποκτᾶ ἰδιαίτερο ἐνδιαφέρον διότι τότε τὸ γεωτρύπανο βρίσκεται στὸ βάθος στὸ ὁποῖο εἶχε φθάσει προηγουμένως, δηλαδὴ σὲ βάθος 2.[illegible] μέτρων. Στὸ σημεῖο αὐτὸ θὰ ἐπισημανθεῖ οἱ ὑψηλὲς πιέσεις καὶ οἱ διαρροὲς ὑδρογόνου.

Ὁ κ. Ἔβερτ ἐπεσήμανε διαίτερα, τὸ γεγονὸς ὅτι ἡ πρόοδος τοῦ ἐφαρτικοῦ [illegible] στηρίου Ἀσπροπύργου [illegible] θη τὶς ἀρχικὲς προβλέψεις καὶ ἤδη τοῦτο ἔχει κατα[illegible] ἀπολύτως ἀνταγωνιστικὸ πρὸς τοὺς ἄλλους ὁμοί[illegible] τοῦ προγράμματος γιὰ [illegible] λιστήριο, τοὺς ἀποθηκευτικοὺς χώρους καὶ τὶς λιμενικὲς ἐγκαταστάσεις, εἶπε ὅτι ὡρισμένες δεξαμενὲς ποὺ θὰ γίνουν καίρια σημεῖα τῆς χώρας ἀνήκουν στὸ διϋλιστήριο καὶ προπύργου, ἐνῶ οἱ λοιπὲς [illegible] πὸ τίς προγραμματισμένες ξαμενὲς θὰ ἀνήκουν σὲ ἀ[illegible] —ἑταιρίας στὴν ὁποία θὰ τέχει καὶ τὸ διϋλιστήριο. λιμενικὲς ἐγκαταστάσεις θὰ κουν τὴν δυναμικότητα νὰ κονται, μεγάλα πλοῖα, ὅσα ὑπάρχει σοβαρὴ οἰκονομία κόστος μεταφορᾶς. Ἐπίσης πε ὅτι γίνονται μελέτες μεγαλύτερο ἐκσυγχρονισμὸ σὲ σχέδια περιλαμβάνεται ἐγκατάσταση μετατροπῆς μαζούτ σὲ πιὸ ἐξευγενισμένα προϊόντα πετρελαίου, ὅπως διϋλιστήριο Βαρδινογιάννη.

Ὁ κ. Ἔβερτ, κατέληγε γοντας, ὅτι οἱ τιμὲς τῶν προ ὀντων πετρελαίου στὴν Ἑλλ δα εἶναι, χαμηλότερες ἀπὸ ἄλλες χῶρες. Ἡ μέση τιμὴ [illegible] ὅλη τὴν κλίμακα τῶν προϊό των (βενζίνη, ντήζελ), μειώ ζούτ) εἶναι στὴν Ἑλλά 342,2 δολλάρια τὸν τόνο, σ Βέλγιο 353,9 στὴν Γαλ 423,1, στὴν Δυτικὴ Γερμα 452, στὴν Ἀγγλία 411, [illegible] Ὁλανδία 385,5, στὴν Ἰτα λία 387,1, κλπ.

Σχόλια Γαλλικῶν ἐφημερίδων γιὰ τὸ ταξίδι τοῦ κ. Καραμανλῆ

ΠΑΡΙΣΙ 22— Οἱ πρωῖνὲς γαλλικὲς ἐφημερίδες δίνουν δημοσιότητα στὴν ἐπίσκεψη τοῦ κ. Καραμανλῆ καὶ στὴ χθεσινὴ συνάντησή του μὲ τὸν πρόεδρο τῆς γαλλικῆς δημοκρατίας.

Ἡ οἰκονομικὴ ἐφημερίδα «Φορούμ Ἰντερνάσιοναλ» δημοσιεύει φωτογραφία τοῦ Ἕλληνα πρωθυπουργοῦ καὶ τιτλοφορεῖ τὸ δημοσίευμά της «Ὁ Καραμανλῆς στὸ Παρίσι γιὰ νὰ συνηγορήσει γιὰ τὴν ἑλληνικὴ ὑπόθεση».

«Αὐτὴ ἡ ἐπίσκεψη ἐργασίας —γράφει— θὰ ἐπιτρέψει ἕναν ἀπολογισμὸ τῶν διμερῶν γαλλοελληνικῶν σχέσεων στὸ οἰκονομικὸ καὶ στὸ πολιτικὸ πεδίο».

Ἡ ἐφημερίδα προσθέτει ὅτι ὁ κ. Καραμανλῆς «δείχνει ἐξαιρετικὴ φροντίδα» γιὰ τὴν ἐπικύρωση τῆς ἐντάξεως τῆς Ἑλλάδος στὴν ΕΟΚ ἀπὸ τὰ διάφορα εὐρωπαϊκὰ κοινοβούλια καὶ ἀναφέρει τίς ἐπίσημες ἐπισκέψεις του στὸ Λονδίνο καὶ τὴ Ρώμη.

Μέ τίτλο «Καραμανλῆς — Σμίτ», ἡ ἐφημερίδα τῶν οἰκονομικῶν κύκλων «Λές Ἐχκὸς» ἀναφέρεται σὲ σύντομο δημοσίευμά της στὴν συνάντηση τοῦ Ἕλληνα πρωθυπουργοῦ μὲ τὸν Γερμανὸ καγκελλάριο στὸ Ἀμβοῦργο, μὲ τὸν ὁποῖο «εἶχε συνομιλίες γιὰ οἰκονομικὰ θέματα καὶ θέματα ἀσφαλείας».

Ἡ ἐφημερίδα παραθέτει τὸ πρόγραμμα τῆς εὐρωπαϊκῆς περιοδείας τοῦ κ. Καραμανλῆ καὶ σημειώνει ὅτι, κατὰ τίς συναντήσεις του μὲ τοὺς Εὐρωπαίους ἡγέτες «ὁ κ. Καραμανλῆς θὰ ἀναφερθεῖ κυρίως στὴν παγκόσμια ἐνεργειακὴ κρίση, στὸ μέλλον τῆς Εὐρώπης, στὴν ἐπανένταξη τῆς Ἑλλάδας στὸ ΝΑΤΟ καὶ στὴν ἐπικύρωση τῆς συμφωνίας ἐντάξεως τῆς Ἑλλάδος στὴν Κοινὴ Ἀγορά».

Ἡ «Ὥρα» τιτλοφορεῖ τὸ δημοσίευμά της «Ὁ Καραμανλῆς στὰ Ἠλύσια» καὶ ὑπενθυμίζει ὅτι ἡ γαλλικὴ ἐθνοσυνέλευση θὰ συνέλθει γιὰ τὴν ἐπικύρωση τῆς ἑλληνικῆς ἐντάξεως στὶς 5 Δεκεμβρίου.

Ἡ «Οὐμανιτὲ», τέλος, ἀφιερώνει δύο στῆλες της στὴν ἐπίσκεψη τοῦ κ. Καραμανλῆ στὸ Παρίσι καὶ τὶς ἄλλες εὐρωπαϊκὲς πρωτεύουσες. Ἀναφέρει ὅτι στόχος τῆς περιοδείας του εἶναι ἡ ἐπιτάχυνση τῆς διαδικασίας τῆς ἐντάξεως τῆς Ἑλλάδος στὴν ΕΟΚ καὶ καταλήγει μὲ τὸ ἑξῆς σχόλιο:

«Ὡς ἐδῶ τὰ πράγματα εἶναι σαφῆ. Ἐκεῖνο πού εἶναι λιγότερο σαφὲς, εἶναι τὸ περιεχόμενο τῶν διαπραγματεύσεων τῆς ἐντάξεως. Κανεὶς δὲν ἀμφιβάλλει ὅτι ἡ κατ' ἰδίαν συνάντηση τῶν κ.κ. Ζισκάρ Ντ' Ἐσταὶν καὶ Καραμανλῆ θὰ πραγματοποιηθεῖ σὲ ἐξαιρετικὰ ἐγκάρδια ἀτμόσφαιρα. Ὁ ρόλος πού ἔπαιξαν τὰ Ἠλύσια γιὰ τὴν ἐπιτάχυνση τῆς ἐντάξεως τῆς Ἑλλάδος στὴν Κοινότητα εἶναι γνωστὸς. Ἡ παρουσία τοῦ κ. Ζισκάρ Ντ' Ἐσταὶν στὴν Ἀθήνα, στὶς 28 Μαΐου, ἡ ἔγκριση ἀπὸ τὸ γαλλικὸ ὑπουργικὸ συμβούλιο τοῦ σχεδίου νόμου, προσεχῶς, στὴν ἐθνοσυνέλευση, ἀποτελοῦν γεγονότα ποὺ μαρτυροῦν τὴ μεγάλη δραστηριότητα τῆς κυβερνήσεως τοῦ Ζισκάρ στὴν ὑπόθεση αὐτὴ, μία ἔνταξη, πού σύμφωνα μὲ τίς ἀπόψεις τῶν Ἠλυσίων θὰ χρησιμεύσει γιὰ τὴν ἐπιτάχυνση τῆς διευρύνσεως τῆς Κοινότητας μὲ τὴν Ἱσπανία, καὶ τὴν Πορτογαλία. Ἐντάξεις ποὺ θὰ ἔχουν σὰν συνέπειες μία μεγαλύτερη ὑποταγὴ στὶς πολυεθνικὲς, τὴν κατάρρευση οἰκονομικῶν τομέων καὶ περιοχῶν, ἕνα νέο βῆμα πρὸς τὴν ὑπερεθνικὴ ἐξουσία. Καὶ γιὰ τοὺς Ἕλληνες ἐργαζομένους μία ἐνισχυμένη ἐκμετάλλευση».

I.X. ΠΑΡΕΣΥΡΕ ΠΕΖΟ

Τὴν 22—10—1979 καὶ ὥρα 07,40 στὴν ἐνταῦθα ὁδὸ Γεωργίου Α' τὸ ὑπ' ἀριθ. ΙΑ 6869 Ι.Χ.Φ. αὐτοκίνητο ὁδηγούμενο ἀπὸ τὸν Φάρρα Ζῆκο τοῦ Γεωργίου, ἐτῶν 27, κάτοικο Ἰωαννίνων, παρέσυρε καὶ τραυμάτισε ἐλαφρὰ τὸν Πέτρου Κων)νον τοῦ Σωτηρίου, ἐτῶν 25, κάτοικο Μελιγγῶν Ἰωαννίνων.

Μικραί ἀγγελίαι

Ζητοῦν ἀμοιβαία μεταγραφὴ

ΦΟΙΤΗΤΗΣ ἐπιτυχὼν εἰς Χημικὸ Τμῆμα Ἰωαννίνων, ζητεῖ ἀμοιβαία μεταγραφὴ μὲ ἐπιτυχόντα εἰς τὸ αὐτὸ τμῆμα Ἀθηνῶν. Πληροφορίες κ. Γεώργιον Φρόνιμον τηλέφωνο 26-489.

ΠΕΤΥΧΑ στὴν Ἰατρικὴ Θεσσαλονίκης καὶ ζητῶ ἀμοιβαία μεταγραφὴ μὲ ἐπιτυχόντα στὴν Ἰατρικὴ Ἰωαννίνων, Τηλ. 27-737.

***

Παρόμοιες ἀγγελίες δημοσιεύονται καὶ στὴν 2α σελίδα.

ΖΗΤΕΙΤΑΙ γιὰ τὸ SUPER — MARKET Παπαγεωργίου, νέος ἔχων δίπλωμα ὁδηγήσεως μοτοποδηλάτου. Πληροφορίαι τηλ. 26-634

ΕΝΟΙΚΙΑΖΟΝΤΑΙ νεόδμητα καταστήματα ἐπὶ τῆς ὁδοῦ Ὁπλ. Πουτέτση (ἔναντι χειρουργικῆς κλινικῆς Παπαδοπούλου) ἐπιφανείας Μ2 81,00 —74.00 καὶ 99.00 μεθ' ὑπογείου καὶ παταριοῦ. Πληροφορίες τηλ. 32-300 ἢ 27-512.

ΕΚΛΕΨΕ ΠΡΟΒΑΤΑ ΓΙΑ ΝΑ... ΜΕΓΑΛΩΣΕΙ ΤΟ ΚΟΠΑΔΙ ΤΟΥ

Ἀπὸ ὄργανα τοῦ Ἀστυν. Τμήματος Πυρσογιάννης συνελήφθη καὶ ἀπεστάλη στὸν κ. Εἰσαγγελέα Πλημ)κῶν Ἰωαννίνων ὁ Δημήτριος Ἀδάμος τοῦ Ἰωάννου, ἐτῶν 54, κάτοικος Πλαγιάς — Κονίτσης, κτηνοτρόφος, διότι τὴν 19 — 10—1979 ἔκλεψε δύο (2) ἐρίφια ἀπὸ τὸν Χρῆστο Φασούλη τοῦ Κων)νου, ἐτῶν 56, κάτοικο Κεφαλοχωρίου, κτηνοτρόφο, τὰ ὁποῖα μετέφερε στὸ δικό του κοπάδι.

ΕΚΔΡΟΜΗ ΤΟΥ ΣΥΛΛΟΓΟΥ ΚΑΤΣΑΝΟΧΩΡΙΤΩΝ

Ὁ ἐνταῦθα Σύλλογος Κατσανόχωρων ἐπωφελούμενος τοῦ τριημέρου ἀργίας, διοργανώνει ἐκδρομὴ διὰ τὰ μέλη του καὶ φίλους τοῦ Συλλόγου τὴν Κυριακὴ καὶ Δευτέρα 28 καὶ 29 τρέχοντος μηνός. Ἡ ἐκδρομὴ θὰ ἔχει τὴν ἑξῆς διαδρομὴ: α) Ἐκκίνησις ἀπὸ Ἰωάννινα τὴν 8ην πρωϊνὴν τῆς Κυριακῆς ἀπὸ τὸ Κέντρο "Οαση — Κεντρικὴ Πλατεῖα διὰ Μετέωρα —Καλαμπάκα — Τρίκαλα — Καρδίτσα καὶ διανυκτέρευση Λαμία. Τὴν ἐπομένην διὰ Λειβαδιὰ — Ἀράχωβα — Δελφοὺς — Ἀμφισσα — Ἰτέα — Γαλαξίδιον — Ναύπακτο καὶ ἐπιστροφὴ στὰ Γιάννινα. Τιμὴ εἰσιτηρίου δραχμὲς 500 καὶ 400 διὰ μαθητὲς καὶ μαθήτριες. Δηλώσεις συμμετοχῆς στὸν Πάνο Σκάρα, Τηλέφωνο 22-511 καθ' ὅλας τὰς ἐργασίμους ἡμέρας καὶ ὥρας μέχρι τῆς 26-10— 79 μὲ προκαταβολὴ τοῦ εἰσιτηρίου.

ΑΝΑΚΟΙΝΩΣΗ ΤΗΣ ΕΛΠΑ ΠΡΟΣ ΤΟΥΣ ΑΥΤΟΚΙΝΗΤΙΣΤΑΣ

Ἀπὸ τὸ Γραφεῖο ΕΛ—ΠΑ Ἰωαννίνων ἀνακοινοῦται ὅτι, λόγω ἐνάρξεως τῆς χειμερινῆς περιόδου καὶ τῆς παρατηρουμένης ηὐξημένης κινήσεως ἡ ὑπηρεσία τῆς ΟΔΙΚΗΣ ΒΟΗΘΕΙΑΣ θὰ παρέχει τὶς ΔΩΡΕΑΝ ὑπηρεσίες μόνον εἰς τοὺς Συνδρομητάς της.

Πρὸς τοῦτο καθιστοῦμε γνωστὸν εἰς τοὺς αὐτοκινητιστὰς ποὺ ἐνδιαφέρονται νὰ ἐγγραφοῦν Συνδρομηταὶ ὅτι μποροῦν νὰ ἐγγραφοῦν εἰς τὰ Γραφεῖα μας (Πλατεία Ὁμήρου 2) ἢ νὰ μᾶς τηλεφωνοῦν ἀπὸ τὶς 8 τὸ πρωῒ μέχρι τὶς 9 τὸ βράδυ εἰς τὰ τηλέφωνα 20-695 καὶ 20-443 γιὰ νὰ προγραμματίσουμε τὴν ἐγγραφή τους καὶ νὰ τοὺς ἐξυπηρετήσουμε ὅταν εἶναι δυνατὸν εἰς τοὺς τόπους ἐργασίας ἢ κατοικίας των.

Στοὺς Συνδρομητὰς μας γνωστοποιοῦμε ὅτι ἀπὸ τὶς 7 τὸ πρωῒ μέχρι τὶς 10 τὸ βράδυ συνεχῶς γιὰ ὁποιαδήποτε βλάβη ἢ πρόβλημα ἀντιμετωπίζουν νὰ μᾶς τηλεφωνοῦν στὸ «ΤΗΛ. 104 ΟΔΙΚΗ ΒΟΗΘΕΙΑ» γιὰ νὰ ἐξυπηρετοῦνται ἀμέσως ΔΩΡΕΑΝ ἀπὸ τὸ κινητὸ τεχνικὸ μας Συνεργεῖο.

ΣΤΗΝ ΔΑΜΑΣΚΟ Ο ΚΥΠΡΙΑΝΟΥ

ΔΑΜΑΣΚΟΣ 22— Ὁ πρόεδρος τῆς κυπριακῆς δημοκρατίας κ. Σπῦρος Κυπριανοῦ, ἔφτασε χθὲς στὴ Δαμασκὸ γιὰ ἐπίσημη ἐπίσκεψη τριῶν ἡμερῶν στὴ Συρία.

ΠΑΡΑΣΤΑΣΕΙΣ ΤΟΥ Ο.Η.Θ. ΣΤΟ ΚΑΜΠΕΡΕΙΟ

Ὁ Ὀργανισμὸς Ἠπειρωτικοῦ Θεάτρου συνεχίζει μὲ ἐπιτυχία τὶς παραστάσεις τοῦ θεατρικοῦ ἔργου τοῦ Γ. Σκούρτη «Οἱ ΝΤΑΝΤΑΔΕΣ». Παίζουν οἱ ἠθοποιοὶ Γ. Νάκος, Μ. Μπίζος καὶ Γ. Τζέρμπος. Οἱ παραστάσεις ποὺ ὅπως εἶναι γνωστὸ δίνονται στὸ Καμπέρειο, θὰ συνεχισθοῦν ὅλη τὴν ἑβδομάδα.

ΠΥΡΚΑ.Ι.Α ΣΕ ΣΥΝΕΡΓΕΙΟ ΑΥΤΟΚΙΝΗΤΩΝ

Χθὲς καὶ ὥρα 12.40' ἐξερράγη πυρκαϊὰ στὸ συνεργεῖο αὐτοκινήτων ΤΟΥΟΤΑ στὸ δον χλμ. Ε.Ο. Ἰωαννίνων — Ἀθηνῶν, ὅπου κάηκε τὸ ὑπ', ἀριθμ. ΙΑ 1868 Ι. Χ. ἐπιβατικὸ τύπου Φόρντ "Εσκορτ ἰδιοκτησίας Θωμᾶ