ΤΙΜΗ ΦΥΛΛΟΥ ΔΡΑΧ.ΜΙΑ

ΔΙΕΥΘΥΝΤΗΣ
ΣΤΕΦ. Ι. ΠΕΣΜΑΖΟΓΛΟΥ

ΓΡΑΦΕΙΑ:
ΕΝ ΑΘΗΝΑΙΣ ΠΑΝΕΠΙΣΤΗΜΙΟΥ 52 ΑΡΙΘ. ΤΗΛ. 9-01
ΕΝ ΠΕΙΡΑΙΕΙ ΛΕΩΦΟΡΟΣ ΣΩΚΡΑΤΟΥΣ ΑΡΙΘΜΟΣ 12
ΕΝ ΘΕΣΣΝΙΚΗ ΟΔΟΣ ΠΛΑΤΩΝΟΣ (ΔΙΑΣΤΑΥΡ. ΕΓΝΑΤΙΑΣ)
ΕΝ ΠΑΤΡΑΙΣ ΚΟΡΙΝΘΟΥ 98α ΤΗΛΕΦ. 1-98
ΤΥΠΟΓΡΑΦΕΙΑ—ΠΙΕΣΤΗΡΙΑ ΣΤΟΑ ΠΕΣΜΑΖΟΓΛΟΥ
ΤΗΛΕΓΡ. ΔΙΕΥΘΥΝΣΙΣ: "ΠΡΩΪΑΝ„

ΕΞΑΣΕΛΙΔΟΣ

ΑΘΗΝΑΙ. ΕΤΟΣ Γ'. ΑΡ. 958

Η ΠΡΩΪΑ

ΤΡΙΤΗ
14
ΑΥΓΟΥΣΤΟΥ 1928
ΑΝΑΤΟΛΗ ΗΛΙΟΥ ΩΡΑ 5.41 ΔΥΣΙΣ ΗΛΙΟΥ ΩΡΑ 7 Λ.18
ΜΙΧΑΙΟΥ ΠΡΟΦΗΤΟΥ

Ο ΚΑΙΡΟΣ
ΘΕΡΜΟΚΡΑΣΙΑ ΜΕΓΙΣΤΗ 35.8 ΕΛΑΧΙΣΤΗ 22.8 ΜΕΣΗ
ΥΓΡ. ΟΛΙΓΗ ΑΝΕΜΟΙ ΑΙΓΑΙΟΥ ΙΟΝΙΩΝ ΔΙΑΦ. ΑΣΘΕΝ
ΘΑΛΑΣΣΑ ΑΙΓΑΙΟΝ ΙΟΝΙΩΝ ΣΧΕΔΟΝ ΓΑΛΗΝΙΑΙΑ
ΒΑΡΟΜΕΤΡΟΝ. 754.2

ΕΛΛΗΝΕΣ ΕΚΛΟΓΕΙΣ, ΠΡΟΣΕΞΑΤΕ!

ΕΛΛΗΝΕΣ ΕΚΛΟΓΕΙΣ: ΕΠΙΚΡΑΤΗΣΙΣ ΤΟΥ ΒΕΝΙΖΕΛΟΥ ΣΗΜΑΙΝΕΙ ΝΕΟΝ ΠΟΛΕΜΟΝ, ΝΕΑΝ ΕΣΩΤΕΡΙΚΗΝ ΔΙΑΙΡΕΣΙΝ, ΝΕΑΣ ΑΝΗΙΚΟΥΣ ΑΠΑΛΛΟΤΡΙΩΣΕΙΣ, ΟΡΙΣΤΙΚΗΝ ΑΝΑΤΡΟΠΗΝ ΤΟΥ ΚΟΙΝΟΒΟΥΛΕΥΤΙΚΟΥ ΠΟΛΙΤΕΥΜΑΤΟΣ, ΚΑΘΙΔΡΥΣΙΝ ΔΙΚΤΑΤΟΡΙΑΣ Η ΟΠΟΙΑ ΟΝΟΝ ΔΙ' ΑΙΜΑΤΗΡΑΣ ΕΠΑΝΑΣΤΑΣΕΩΣ ΘΑ ΕΙΝΕ ΔΥΝΑΤΟΝ ΕΠΕΙΤΑ Ν' ΑΝΑΤΡΑΠΗ. ΚΑΤΑΨΗΦΙΖΟΝΤΕΣ ΤΟΥΣ ΒΕΝΙΖΕΛΙΚΟΥΣ ΣΥΝΔΥΣΜΟΥΣ ΕΡΓΑΖΕΣΘΕ ΔΙΑ ΜΙΑΝ ΕΛΛΑΔΑ ΕΝΙΑΙΑΝ, ΟΜΟΝΟΟΥΣΑΝ—ΔΙΑ ΜΙΑΝ ΚΑΛΥΤΕΡΑΝ ΑΥΡΙΟΝ. ΚΑΤΑΨΗΦΙΖΟΝΤΕΣ ΤΟΥΣ ΒΕΝΙΖΕΛΙΚΟΥΣ ΣΥΝΔΥΑΣΜΟΥΣ ΑΠΟΜΑΚΡΥΝΕΤΕ ΑΠΟ ΤΗΣ ΕΛΛΑΔΟΣ ΟΛΟΥΣ ΑΥΤΟΥΣ ΤΟΥΣ ΚΙΝΔΥΝΟΥΣ ΚΑΙ ΚΑΘΙΣΤΑΤΕ ΔΥΝΑΤΗΝ ΜΙΑΝ ΥΡΕΙΑΝ ΣΥΝΕΡΓΑΣΙΑΝ ΜΕΤΑΞΥ ΟΛΩΝ ΤΩΝ ΣΤΟΙΧΕΙΩΝ ΤΟΥ ΕΘΝΟΥΣ.

Η 19Η ΑΥΓΟΥΣΤΟΥ ΔΥΝΑΤΑΙ Ν' ΑΠΟΒΗ Ο ΤΑΦΟΣ ΤΩΝ ΕΛΕΥΘΕΡΙΩΝ ΤΟΥ ΕΛΛΗΝΙΚΟΥ ΛΑΟΥ, Η ΑΠΑΡΧΗ ΝΕΩΝ ΜΙΣΘΟΦΟΡΙΩΝ, Η ΘΙΚΗ ΚΑΙ ΠΟΛΙΤΙΚΗ ΕΞΟΥΘΕΝΩΣΙΣ ΤΩΝ ΕΛΛΗΝΩΝ ΑΝ ΔΟΘΗ ΠΙΣΤΙΣ ΕΙΣ ΤΟΥΣ ΛΟΓΟΥΣ ΤΟΥ ΜΕΓΑΛΟΥ ΑΠΑΤΕΩΝΟΣ. ΕΛΛΗΝΕΣ ΚΛΟΓΕΙΣ: ΚΑΤΑΨΗΦΙΣΑΤΕ ΤΟΝ ΑΣΕΒΗΣΑΝΤΑ ΠΡΟΣ ΤΗΝ ΖΩΗΝ, ΤΗΝ ΤΙΜΗΝ, ΤΗΝ ΕΛΕΥΘΕΡΙΑΝ ΚΑΙ ΤΗΝ ΙΔΙΟΚΤΗΣΙΑΝ ΤΩΝ ΠΟΙΤΩΝ. Η 19Η ΑΥΓΟΥΣΤΟΥ ΑΣ ΣΗΜΑΝΗ ΤΗΝ ΕΠΑΝΟΔΟΝ ΕΙΣ ΤΗΝ ΧΩΡΑΝ ΤΩΝ ΣΚΙΩΝ ΕΝΟΣ ΠΟΛΙΤΙΚΟΥ ΒΡΥΚΟΛΑΚΟΣ.

ΕΥΘΙΞΙΑΙ...ΑΙΜΑΤΗΡΑΙ

Δύο ἡμέρας πρὸ τῆς ἐπετείου τῶν Ἰουλιανῶν τοῦ 1920 κ. Βενιζέλος ὡμίλει πρὸς τοὺς κ.κ. Στρέϊτ καὶ Δεμερτζῆν περὶ «εὐθιξίας» του σχετικῶς μὲ τὴν διεξαγωγὴν τῶν ἐκλογῶν. Ἀλλὰ δὲν παρήρτο ὁλίγαι ὥραι καὶ ὁ τηγραφος ἔφερε μέχρις ἡμῶν ς λεπτομερείας τῆς προεκγικῆς δράσεως τῶν ληστῶν Ἠπείρῳ καὶ τὰς λεπτομεέας τῶν ἐν Θεσσαλονίκῃ προκλογικῶν καννεβαλισμῶν. Ἡ προεκλογικὴ εὐθιξία τοῦ Βενιζέλου εἶναι μῦθος. ῦθος εἶναι ὅτι ὁ κ. Βενιζέος δὲν ἀπεπειράθη νὰ νοθεύτὰς ἐκλογὰς τῆς 1 Νοεμέου 1920. Μῦθος εἶναι ὅτι ὁ κ. Βενιζέλος δὲν ἐχρησιοποίησε πᾶν ἀθέμιτον μέσον ὡς ἀλλοίωση τὸ δημόσιον όνημα. Μῦθος εἶναι ὅτι αἱ λογαὶ ἐκείνου ὑπῆρξαν ἀναικτοι. Ἐκτὸς δὲ τοῦ λοχαῦ Βαλάκη πολλοὶ ἄλλοι εὖν τὸν θάνατον πρὸ τῆς 1ης οεμβρίου, διότι εἶχαν τὸ έρος νὰ διαδηλώνουν τὸ λετικόν των φρόνημα. Ὁ κ. σαλδάρης ὁλίγον ἔλειψε νὰ νευθῇ, ἀναμένων ἐν Πάας τὴν ἔλευσιν τοῦ Γούναρη 1920, εἰς δὲ τὴν Θρᾴν οἱ ἀντιπρόσωποι τῆς Ἡμένης Ἀντιπολιτεύσεως συλήφθησαν ὑπὸ βενιζελικοῦ ρατηγοῦ καὶ ἐκακοποιήθην. Ἀλλὰ μήπως δὲν ἦσαν ήρειες αἱ φυλακαὶ κατὰ τὰς ραμονὰς τῆς 1ης Νοεμβρί; Ἀλλὰ δὲν εἶχαν σκηνοθεθῇ ἐκλογαὶ εἰς τὸ μέτωπον, ς ὁποίας ὁ Βενιζελικὸς κ. τεργιάδης ἐχαρακτήρισεν ἀποτελούσας «αἰσχος»; Ἡ πως οἱ ἀντιβενιζελικοὶ ἐκγεῖς εἰς τὰς Ἀθήνας, εἰς τὸν ειραιᾶ, εἰς τὰς Πάτρας δὲν ἀγκάζοντο νὰ φέρουν εἰς τὴν μβιοδόχην των τὸ βενιζελιν σῖγμα διὰ νὰ κατορθώσουν φθάσουν μέχρι τῶν καλ-ς; Ὢ! Ἂν οἱ παράγοντες Βενιζελισμοῦ ἐγνώριζαν φρόνημα τῆς σχεδὸν παμφίας τῶν ἐκλογέων, θὰ ἐταίωναν τὰς ἐκλογὰς τοῦ εμβρίου 1920...

Ἐλησμόνησεν ἐξ ἄλλου ὁ κ. ενιζέλος ὅτι τὴν 2αν Νοεμέου—ἀπέστειλεν ὁρδὴν ὁρνων τῆς Ἀσφαλείας, μεφισεμένων εἰς Ἀαλν, διὰ νὰ οντώσῃ τὸν Γούναρην ἐντὸς οἰκίας του; Ἡ ἐλησμόνη ὅτι ἐχρατάσθ ὁ Γούναρης τὸν ἀπειλήσῃ διὰ τοῦ στραγοῦ Ματθαιοπούλου ὅτι θὰ ἐξεγείρῃ τὸν λαὸν διὰ νὰ ἐξαναγκάσῃ ὅπως λάβῃ ἀπόφασιν τῆς φυγῆς; Ὁ ὑμέαν οὐδέποτε ἐδειξεν ἐκλογικὴν ὀθιξίαν ὁ κ. Βενιλος. Δι' αὐτὸ δὲ νομίζοτι ὅτι οὔτε ἡ ἐμβάπτισις τοῦ κτύλου, οὔτε ἄλλα μέτρα θὰ λαρώσουν τὰς νοθευτικὰς ἐσεις τοῦ κ. Βενιζέλου. Εὐχῶς ὅτι τὸ κατὰ τοῦ ἐπιδρος ρεῦμα εἶναι τόσον μέγας σον ἀκάθεκτον, ὥστε καὶ ἡ νουργία του καὶ αἱ νοθευτιὲ διαθέσεις, καὶ τὰ στρατηματα τοῦ κ. Ζακαλῆ καὶ αἱ οκαταλήψεις καὶ...τὸ πλῆ-των προσφύγων κύρος τῶν κ. Τσιγδέμογλου καὶ Χούργλου νὰ μὴ ἀποτρέψουν τὸ ραῖον. Μοιραῖον δὲ εἶναι 19η Αὐγούστου ν' ἀντιγράτὴν 1 Νοεμβρίου 1920.

Οἱ ραῖον εἶναι ὁ ἀρχηγὸς τῆς λῆς νὰ γίνῃ καὶ πάλιν ἀρχηγός...τῆς φυγῆς. Μοιραῖον αι ὁ κ. Βενιζέλος νὰ διέλθῃ ὑπόλοιπον τοῦ βίου του εἰς σμικὰς ἐπιδείξεις μακρὰν Ἑλλάδος—εἰς τὴν Νίκαιαν, τοὺς Παρισίους. Μοιραῖον εἶναι ὁ κ. Βενιζέλος νὰ φύ-ἐγκαταλείπων ἐν τῇ δικαιογνημένῃ σπουδῇ του καὶ αὐτὰ τὰ πολύτιμα χειρόγραφα Θουκυδίδου. Μοιραῖον εἰς νὰ τερματισθῇ μετ' ὀλίγας ρας καὶ κατὰ τὸν πλέον ἀέξον τρόπον τὸ αἱματηρὸν ἔργον τοῦ κ. Βενιζέλου. Εἶδεν τοῦ κ. Βενιζέλου. Εἶθικὴ ἀνάγκη, εἶναι ἱστοκὴ ἀνάγκη νὰ καταδικασθῇ Βενιζέλος διὰ τῆς ψήφου Ἑλληνικοῦ Λαοῦ.

Μετὰ τὴν ἐπανάστασιν τοῦ 922, μετὰ τὸν φόνον τῶν ῆς, μετὰ τὴν ἐγκατάλειψιν τῆς Θράκης, μετὰ τὴν διασπάθισιν τοῦ προσφυγικοῦ δανείου, μετὰ τὴν πληρωμὴν πολεμικῆς ἀποζημιώσεως εἰς τοὺς Ἰταλούς, μετὰ τὰς ἀπαλλοτριώσεις πρὸς ὄφελος τῆς φατρίας, μετὰ τόσας καταχρήσεις, κλοπάς, λεηλασίας, ἀκολασίας, ὁ συνταγματάρχης Γονατᾶς ἔκαμεν ἐκλογάς, ἀφοῦ προηγουμένως ἐξηνάγκασε τοὺς ἀντιπάλους εἰς ἀποχήν. Αἱ ψευδεῖς ἐκείναι ἐκλογαὶ ἔδωκαν εἰς τὸ ἐξωτερικὸν τὴν ἐντύπωσιν ὅτι ὁ Λαὸς μετενόησε διότι ἐψήφισεν ὑπὲρ τῶν ἐλευθεριῶν του τῷ 1920. Ἔδωκαν ἀκόμη τὴν ἐντύπωσιν ὅτι ὁ Λαὸς ἐνέκρινε καὶ τὴν ἐγκατάλειψιν τῆς Θράκης καὶ τὸν φόνον τῶν Ἕλλ καὶ τὴν ἐν γένει ἀντεθνικὴν δρᾶσιν τῶν κ.κ. Γονατᾶ, Παγκάλου, Κονδύλη, Πλαστήρα, ἐνεργουμένων τοῦ κ. Βενιζέλου. Ἀνάλογον ἐντύπωσιν θὰ ἔδιδε τώρα ἐνδεχομένη ἐπιτυχία τοῦ κ. Βενιζέλου: Θὰ ἔπειθε τοὺς πάντας ὅτι ὁ Ἑλληνικὸς λαὸς ἀποτελεῖται ἀπὸ Κανναδάλους, ἀπὸ ἐγκληματίας, ἀπὸ ἀνηθίκους—ἀπὸ ἀδιστάκτους. Θὰ ἔδιδε τὴν ἐντύπωσιν ὅτι ἡ νοτία ἐσχατιὰ τῆς Εὐρώπης σκέπτεται ὅπως σκέπτονται μερικοὶ λατινικοὶ ἢ μιξολατινικοὶ λαοὶ τῆς Νοτίου Ἀμερικῆς. Θὰ ἔδιδε τὴν ἐντύπωσιν ὅτι ἔχομεν ἠθικὴν ἀνδραπόδων.

Ἂς καταστήσωμεν ὄθεν διὰ τῆς ἐνότητος ἡμῶν, διὰ τῆς ἀποφασιστικότητος ἡμῶν, διὰ τοῦ φανατισμοῦ ὑπὲρ τῶν ἠθικῶν ἰδεῶν ὧν ἀρχηγῶν μας, διὰ τῆς θελήσεώς μας νὰ νικήσωμεν, ματαίας τὰς νοθευτικὰς προσπαθείας τοῦ κ. Βενιζέλου καὶ τῶν σὺν αὐτῷ.

Τὴν πρωΐαν τῆς προσεχοῦς Κυριακῆς ὁ τύραννος πρέπει νὰ εἶναι μακρὰν τῆς Ἑλλάδος καὶ ὁ Λαὸς νὰ πανηγυρίζῃ τὴν ἐκ νέου ἀποκατάστασιν τοῦ ἀνεσταλμένου κοινοβουλευτικοῦ πολιτεύματος...

ΨΗΦΙΣΑΤΕ
ΤΟΝ ΛΑΪΚΟΝ ΣΥΝΔΥΑΣΜΟΝ
ΑΘΗΝΩΝ

Ἀγγελόπουλος Κωνστ.
Βερροιόπουλος Κωνστ.
Γεωργακόπουλος Κωνστ.
Δασκαλάκης Νικήτας
Δεμερτζῆς Κωνστ.
Δούσμανης Σοφ.
Εὐστρατιάδης Γρηγόριος
Κατσούλης Θεμιστοκλῆς
Κρανιωτάκης Νικόλαος
Κριεζῆς Λάζαρος
Λαμπρινάκος Γεώργιος
Λεβίδης Νικόλαος
Μάτεσις Ἀντώνιος
Μερκούρης Γεώργιος
Μητσόπουλος Χρ.
Μπαμπάκος Δημ.
Νικολαΐδης Γεώργιος Λουδ.
Νικολούδης Θεολόγος
Σιμιτόπουλος Ἡλίας
Στρέϊτ Γεώργιος
Ταμπακόπουλος Ἄγις
Ὑφηλάντης Θεόδωρος

ΕΙΣ ΤΗΝ ΑΤΤΙΚΗΝ
ΨΗΦΙΣΑΤΕ ΟΛΟΙ
ΤΟΝ ΛΑΪΚΟΝ ΣΥΝΔΥΑΣΜΟΝ

Δροσόπουλος—Ντεμίρης
Μαντᾶς Μιλτ.
Πεσμαζόγλου Γεώργ. Ἰωάν.

Ὁ προχθεσινὸς ἀντιβενιζελικὸς συναγερμὸς τῆς Θεσ)νίκης

Ὁ ἀρχηγὸς τοῦ Λαϊκοῦ Κόμματος κ. Τσαλδάρης ὁμιλῶν πρὸς τὸν Λαὸν τῆς Θεσσαλονίκης

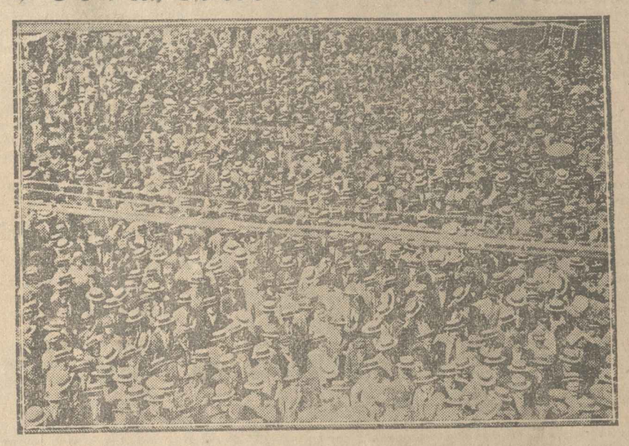

Ἡ ἀντιβενιζελικὴ διαδήλωσις κατὰ τὴν ὑποδοχὴν τοῦ κ. Τσαλδάρη ἐν Θεσ)νίκῃ

...ΟΠΟΥ Ο ΑΝΤΙΒΕΝΙΖΕΛΙΣΜΟΣ ΕΧΕΙ ΜΕΤΑΒΛΗΘΗ ΕΙΣ ΘΡΗΣΚΕΙΑΝ

ΑΝΑ ΤΑ ΧΩΡΙΑ ΤΩΝ ΜΕΣΟΓΕΙΩΝ

ΑΠΟ ΤΟ ΛΙΟΠΕΣΙ ΜΕΧΡΙ ΤΗΣ ΚΕΡΑΤΕΑΣ.-ΠΩΣ ΣΚΕΠΤΟΝΤΑΙ ΚΑΙ ΠΩΣ ΟΜΙΛΟΥΝ ΟΙ ΧΩΡΙΚΟΙ ΔΙΑ ΤΗΝ ΕΚΛΟΓΗΝ ΤΗΣ ΚΥΡΙΑΚΗΣ.—ΤΑ ΑΠΟΤΕΛΕΣΜΑΤΑ ΓΝΩΣΤΑ ΑΠΟ ΤΟΥΔΕ.-ΑΠΟΛΥΤΟΣ ΕΠΙΚΡΑΤΗΣΙΣ ΤΟΥ ΣΥΝΔΥΑΣΜΟΥ ΤΟΥ ΛΑΪΚΟΥ ΚΟΜΜΑΤΟΣ.-ΟΙ "ΔΙΦΟΡΟΥΜΕΝΟΙ„ ΚΑΙ ΤΑ ΠΑΓΚΑΛΙΚΑ ΠΕΙΡΑΜΑΤΑ.-ΠΩΣ ΕΚΔΙΚΕΙΤΑΙ Ο ΒΕΝΙΖΕΛΙΣΜΟΣ

ΕΝΑΣ ΠΛΗΘΥΣΜΟΣ ΤΟΝ ΟΠΟΙΟΝ ΕΧΕΙ ΕΓΚΑΤΑΛΕΙΨΕΙ ΤΟ ΚΡΑΤΟΣ

*"Οταν τὴν ἐσπέραν τῆς προσεχοῦς Κυριακῆς θ' ἀριθμοῦνται καὶ πάλιν αἱ ψῆφοι αἱ ὁποῖαι θὰ ἀναδείξουν τοὺς ἐκλεκτοὺς τοῦ λαοῦ διὰ τὸ ἑλληνικὸν κοινοβούλιον, τὰ χωριὰ τῶν Μεσογείων θὰ ἔλθουν καὶ πάλιν εἰς τὴν πρώτην γραμμὴν τῆς ἀντιπάλλων

σις της Ανατολής εν Ήπείρω και άλλαχοῦ, άλλ' έκ της ύψηρου τοῦ Λιτσό. Άς τὸ έννοήσουν καλὰ χάρι ἔλεει.

ΕΜΠΡΟΣ ΑΟΠΟΝ! Οἱ ὑπόφρικοι τοῦ βενιζελισμοῦ ἀντιπολιτευόμενοι μὲ τὴν ἔλλειψιν μιᾶς ἀδόξου ἐλευσεράς

ΠΡΟΣΦΥΓΙΚΗ ΣΤΗΛΗ

ΔΗΛΩΣΕΙΣ

ΤΟΥ ΥΠΟΥΡΓΟΥ κ. ΕΜΜΑΝΟΥΗΛΙΔΟΥ ΕΙΣ ΑΠΑΝΤΗΣΙΝ ΤΟΥ κ. ΚΥΡΚΟΥ

Ο διευθυντής της Υπηρεσίας κ. Ἐμμανουηλίδης, απαντών εἰς δηλώσεις τοῦ τέως διευθυντοῦ κ. Κύρκου περὶ τῆς ἐφαρμογῆς τῆς ἀρχῆς τῶν ὀκταώρων ἐργασιῶν, ἐδήλωσε τὰ ἑξῆς ἀνακοινωθέντα:

«Ὁ πρακτόρας μου κ. Κύρκος, διανύων τὰς δύο ἀπολυτηρίους μου ἐπὶ τῶν ἐπὶ πλοίου ἢ γῆς εἰς τὰς πραγματικὰς καὶ ἢ ἀλλὰς φανταστικὰς, ἀνομολογεῖ ὅτι ἐξοδεύσατε 20.000.000 δρ. ἐπὶ πρόσθετον ἐργασίαν καὶ 55.000.000 δρ. διὰ ἀποζημιώσεις ἀναφυλλίδος.

Μετὰ τὴν διανύσιν ταύτην διὰ τῆς δοκίμου διαπιστώσεως ἐπισήμως διαβεβαιοῦμαι εἰς τὸ πλῆθος ἐπὶ τοῦ ἀρθρίτιδος, ἐξέτασε δίκας ἀνοιχομένου ὅτι εἰς τὴν θέσιν τὸ ναυτιλιακὸν αὐτὸν πρωτεῖον.

Ἐπὶ τοῦ ἀπὸ τῆς ἀναλλαγῆς τοῦ Μακεδονίας.

Ἀπὸ τὴν ἀπὸ τῆς κλινικῆ πολ ἔρχεσ, ἡ ἀπὸ τὴν ἀπὸ τὴν ἀπὸ τὴν

ΠΡΩΪΑ ΩΡΑ 5η

ΝΕΑ ΕΠΙΘΕΣΙΣ ΒΕΝΙΖΕΛΙΚΩΝ ΜΠΡΑΒΩΝ ΚΑΤΑ ΤΟΥ ΛΑΪΚΟΥ ΚΕΝΤΡΟΥ ΘΕΣΣΑΛΟΝΙΚΗΣ

ΕΝΤΟΝΟΣ ΔΙΑΜΑΡΤΥΡΙΑ ΤΟΥ κ. ΤΣΑΛΔΑΡΗ

ΦΟΒΟΙ ΕΚ ΤΗΣ ΕΞΑΨΕΩΣ ΤΩΝ ΠΝΕΥΜΑΤΩΝ

Η ΘΕΣΣΑΛΟΝΙΚΗ ΣΤΡΑΤΟΚΡΑΤΕΙΤΑΙ

ΘΕΣΣΑΛΟΝΙΚΗ, 13. (Τοῦ ἀνταποκριτοῦ μας). — Τὴν ἑσπέραν σήμερον ἐγένετο νέα ἀπόπειρα ἐπιθέσεως βενιζελικῶν μπράβων κατὰ τοῦ Κέντρου τοῦ Λαϊκοῦ κόμματος. Οἱ μπράβοι μεταβάντες εἰς τὸ Κέντρον ἠθέλησαν νὰ δημιουργήσουν νέας σκηνάς, ἀντιμετωπίσθησαν ὅμως ὑπὸ ὁμάδος ἀντιβενιζελικῶν. Ἡ χωροφυλακὴ προλαβοῦσα ἐπέκτασιν τοῦ ἐπεισοδίου διέλυσε τοὺς ἐπιδρομεῖς.

Μετὰ τὰ πρῶτα ἐπεισόδια ὁμιλος ἀλητῶν ἐκύκλωσε τὸ Κέντρον μὲ τὸν σκοπὸν νὰ δημιουργήσῃ ταραχάς. Ἡ χωροφυλακὴ ἐπεμβαίνουσα ἐμεριμνήσατο ἐναντίον τῶν ἀντιβενιζελικῶν ἐκ τῶν ὁποίων ἐτραυματίσθησαν εἰς ὀνόματι Στυλιανὸς Μιχαηλίδης καὶ εἷς ἕτερος ἀγνώστου ἐπωνύμου, τελῶν ἐν ἀφασίᾳ.

Ὁ διευθυντὴς τῆς Ἀστυνομίας ἠκούσθη διατάσσων τοὺς ἄνδρας του : «Κτυπῆστε τοὺς Βασιλικούς, διαλῆστέ τους, σκοτῶστέ τους. Νὰ μὴ διαλυθῇ ἡ Βενιζελικὴ διαδήλωσις».

Οἱ Βενιζελικοὶ προστατευόμενοι οὕτω ἐπετέθησαν ἐκ νέου κατὰ τοῦ Κέντρου ἀπωθηθέντες ὑπὸ τῶν ἐντὸς αὐτοῦ πολιτῶν. Δύο χωροφύλακες οἱ ὁποῖοι ἐξηκριβώθη ὅτι ἦσαν οἱ Ζητάκης καὶ Καλούδης ἡτοιμάσθησαν νὰ ἀνοίξουν πῦρ κατὰ τοῦ Κέντρου ἡμπεδίσθησαν ὅμως παρὰ τῶν πολιτῶν. Στρατιωτικὴ δύναμις ἐπεμβᾶσα κατεδίωξε τοὺς Βενιζελικοὺς πρωτοβουλίαι τῶν στρατιωτῶν.

Ἡ πόλις στρατοκρατεῖται. Ἡ χωροφυλακὴ ἀδυνατεῖ νὰ προλάβῃ τὰς διαδηλώσεις ἀμφοτέρων τῶν παρατάξεων. Ἐξωθι τοῦ Λαϊκοῦ Κέντρου ἐστρατωνίσθη εἰς λέχος πεζικοῦ καὶ ἀντλίαι.

Ὁ κ. Τσαλδάρης διεμαρτυρήθη ἐντόνως εἰς τὸν διευθυντὴν τῆς Ἀστυνομίας διὰ τὰ ἔκτροπα καταστήσας αὐτὸν ὑπεύθυνον.

Δέον νὰ σημειωθῇ ὅτι κατόπιν τῶν κρουσμάτων αὐτῶν τὰ πνεύματα ἐνταῦθα εἶνε λίαν ἐξημμένα, ὑπάρχει δὲ κίνδυνος θλιβερῶν γεγονότων. Κατόπιν τούτου ἀπεφασίσθη τὴν νύκτα ἡ συνεννόησις τῶν δύο ἐκλογικῶν ἐπιτροπῶν.

ΕΠΙΤΥΓΧΑΝΕΤΑΙ ΕΝ ΜΑΚΕΔΟΝΙΑ ΕΝΟΤΗΣ ΤΗΣ ΑΝΤΙΒΕΝΙΖΕΛΙΚΗΣ ΠΑΡΑΤΑΞΕΩΣ

ΔΙΑΛΥΟΝΤΑΙ ΟΙ ΔΕΥΤΕΡΟΙ ΣΥΝΔΥΑΣΜΟΙ

ΘΕΣ)ΝΙΚΗ. 13. (Τοῦ ἀνταποκριτοῦ μας)— Αἱ διεξαγόμεναι συνεννοήσεις διὰ τὴν ἐνιαίαν ἐμφάνισιν τῆς ἀντιβενιζελικῆς παρατάξεως κατὰ τὰς ἐκλογάς, ἰδίως ἐν Μακεδονίᾳ, ἔπεσον τοῦτο προσέκοπτεν εἰς σοβαρὰς δυσχερείας, προώδευσαν σήμερον σημαντικώτατα. Εἰς τὴν περιφέρειαν τῆς Χαλκιδικῆς χάριν τῆς ἀντιβενιζελικῆς ἑνότητος παρητήθη ὁ δεύτερος λαϊκὸς ὑποψήφιος κ. Οἰκονόμου.

Ἐνταῦθα παρητήθησαν εἰ ὑποψήφιοι τοῦ δευτέρου ἀντιβενιζελικοῦ συνδυασμοῦ κ.κ. Λασκαρίδης, Χατζέγλου καὶ Παπασαραφιανές. Κατόπιν τούτου παρητήθησαν καὶ οἱ λοιποὶ τέσσαρες λαϊκοὶ ὑποψήφιοι τοῦ δευτέρου τούτου συνδυασμοῦ δεχθέντες νὰ μετάσχουν τῆς ἐκλογικῆς ἐπιτροπῆς. Παραμένουν ἤδη μόνον οἱ μεταξικοὶ ὑποψήφιοι, οἵτινες ὅμως θεωρεῖται βέβαιον, ὅτι θὰ διαλύσουν ἐν τέλει τὸν συνδυασμόν.

Ἐλπίζεται ἐπίσης νὰ ἐπιτευχθῇ συνεννόησις εἰς τὴν Καστορίαν καὶ τὴν Φλώριναν δι' ἀμοιβαίων ὑποχωρήσεων. Διὰ τοῦ νυκτερινοῦ τραίνου τῆς Πελοποννήσου ἀνεχώρησε χθὲς εἰς Πάτρας ὁ κ. Γ. Στρέϊτ. Ὁ κ. Στρέϊτ θὰ παραμείνῃ σήμερον εἰς Πάτρας, θὰ μεταβῇ δὲ αὔριον εἰς Πύργον, ὅπου θὰ ἐκφωνήσῃ πολιτικὸν λόγον.

Κατὰ νυκτερινὸν τηλεγράφημα τοῦ ἐν Πύργῳ ἀνταποκριτοῦ μας, εἰς τὸν κ. Στρέϊτ προετοιμάζεται παλλαϊκὴ ὑποδοχή.

Θεωρεῖται ἔβαιον ὅτι ἡ παρουσία τοῦ κ. Στρέϊτ εἰς τὸν Πύργον θὰ συντελέσῃ εἰς τὴν πλήρη συνεννόησιν τῶν αὐτόθι ἀντιβενιζελικῶν ὑποψηφίων χάριν τῆς ἑνιαίας ἐμφανίσεως τῆς ἀντιβενιζελικῆς παρατάξεως. Ἐν τῷ μεταξὺ ἐγνώσθη τὴν νύκτα ὅτι ὅλοι οἱ ἄλλοι ἀντιβενιζελικοὶ ὑποψήφιοι παρητήθησαν τῆς ὑποψηφιότητός των, ἐδήλωσαν δὲ ὅτι θὰ ὑποστηρίξουν τὸν ὑπὸ τὸν κ. Στεφανόπουλον ἐπίσημον λαϊκὸν συνδυασμόν.

Ὁ κ. Στρέϊτ ἐπιστρέφων ἐκ Πύργου θὰ παραμείνῃ εἰς τὰς Πάτρας μέχρι τῶν ἐκλογῶν.

ΟΙ ΚΡΟΑΤΑΙ ΑΠΟΦΑΣΙΣΜΕΝΟΙ ΝΑ ΣΥΝΕΧΙΣΟΥΝ ΤΟΝ ΑΓΩΝΑ ΜΕΧΡΙΣ ΕΣΧΑΤΩΝ

ΒΙΑΙΟΙ ΛΟΓΟΙ ΚΑΤΑ ΤΩΝ ΣΕΡΒΩΝ

ΒΕΛΙΓΡΑΔΙΟΝ. 13. (Τοῦ ἀνταποκριτοῦ μας).— Κατὰ τὴν χθεσινὴν κηδείαν τοῦ Στεφάνου Ράδιτς οἱ ρήτορες ἐξώρκισαν τὰ πλήθη νὰ συνεχίσουν τὸν ἀγῶνα μέχρι πλήρους ἀναγνωρίσεως τῆς αὐτονομίας τῆς Κροατίας.

Ὁ κ. Τρούμπιτς εἶπε σὺν τοῖς ἄλλοις κατὰ τὸν ἐπικήδειον λόγον του καὶ τὰ ἑξῆς:

«Οἱ Κροᾶται δὲν θέλουν νὰ ἀγωνισθοῦν ἐνόπλως ἐναντίον τῶν Σέρβων, οὐδέποτε ὅμως θὰ παραιτηθοῦν τοῦ ἰδεώδους τῆς ἀνεξαρτησίας των.»

Ὁ δήμαρχος τοῦ Ζάγκρεμπ κ. Μάγερ ἐτόνισεν ὅτι ὁ θάνατος τοῦ Ράδιτς θὰ ἐνθαρρύνῃ τοὺς Κροάτας νὰ συνεχίσουν τὸν ἀγῶνα ὑπὲρ τῶν δικαιωμάτων των.

Περαιτέρω εἶπεν ὅτι ὁ δολοφόνος τοῦ Ράδιτς ὑπῆρξεν ἐκτελεστὴς σχεδίων τῶν ἐν Βελιγραδίῳ, τὰ ὁποῖα κατεστρώθησαν ἀφ' ὅτου ἱδρύθη ἡ Γιουγκοσλαυΐα, ἐτόνισε δὲ ὅτι οἱ Σέρβοι δὲν ὑποχωροῦν οὔτε ἐνώπιον τῆς βίας καὶ τῶν ἐγκλημάτων πρὸς διατήρησιν τῆς ἡγεμονίας των.

Ὁ κ. Μάγερ κατέληξε τονίσας, ὅτι εἶνε ἀδύνατον νὰ ἐξακολουθήσῃ ὑφιστάμενον ὡς ἔχει τὸ γιουγκοσλαυϊκὸν Σύνταγμα, ἐφ' ὅσον, ὅταν δολοφονοῦνται δουλευταί, δὲν ἠμπορεῖ πλέον νὰ γίνῃ λόγος περὶ ἐλευθερίας καὶ λαοκρατίας.

Ο ΝΕΟΣ ΑΡΧΗΓΟΣ ΤΟΥ ΚΡΟΑΤΙΚΟΥ ΚΟΜΜΑΤΟΣ

ΒΕΛΙΓΡΑΔΙΟΝ. 13. (Τοῦ ἀνταποκριτοῦ μας)— Ἡ κοινοβουλευτικὴ ὁμὰς τοῦ κροατικοῦ ἀγροτικοῦ κόμματος ἐξέλεξε τὸν πρόεδρον Βλάδκο Μάτσεκ ὡς ἀρχηγὸν τοῦ κροατικοῦ κόμματος εἰς ἀντικατάστασιν τοῦ ἀποβιώσαντος Στέπαν Ράδιτς.

Ὁ κ. Μάτσεκ ἐδήλωσε πρὸς τὸν ἐνταῦθα ἀπεσταλμένον τοῦ «Νέου Ἐλευθέρου Τύπου» τῆς Βιέννης ὅτι σκοπὸς τοῦ ἀγῶνος εἶνε ἡ συγκρότησις οὐδετέρου κροατικοῦ κοινοβουλίου, ἐκλεγομένου δι' ἐλευθέρας ψήφου τῶν Κροατῶν.

«Ὁ σύνδεσμος μὲ τὴν Σερβίαν, κατέληξε θὰ ἐξακολουθήσῃ ὑφιστάμενος μόνον διὰ τελωνιακῆς ἑνώσεως καὶ ἐνιαίας διπλωματικῆς ἀντιπροσωπείας. Οἱ Κροᾶται ὅμως θὰ ἀπέκρουον πᾶσαν πρότασιν τοῦ Βελιγραδίου, μὴ ἀναγνωρίζουσαν τὴν πλήρη αὐτονομίαν τῆς Κροατίας καὶ τῆς Σλοβενίας.»

Ο κ. ΣΤΡΕΪΤ ΕΙΣ ΠΑΤΡΑΣ ΑΥΡΙΟΝ ΑΝΑΧΩΡΕΙ ΔΙΑ ΤΟΝ ΠΥΡΓΟΝ

ΕΤΟΙΜΑΖΕΤΑΙ ΠΑΛΛΑΪΚΗ ΥΠΟΔΟΧΗ

ΒΕΒΑΙΑ ΑΠΟΤΥΧΙΑ ΤΟΥ κ. ΜΙΧΑΛΑΚΟΠΟΥΛΟΥ

ΑΓΡΙΑ ΑΝΤΙΔΡΑΣΙΣ

ΠΑΤΡΑΙ, 13. (Τοῦ ἀνταποκριτοῦ μας)— Οἱ ἀντιβενιζελικοὶ ὑποψήφιοι περιοδεύοντες εἰς τὰ χωρία γίνονται παντοῦ δεκτοὶ μετ' ἐνθουσιασμοῦ.

Ἡ καταφορὰ ἀντιθέτως κατὰ τῶν βενιζελικῶν εἶνε μεγίστη. Χαρακτηριστικὸν εἶνε ὅτι εἰς τὸ χωρίον Δράπανον οἱ περιοδεύοντες βενιζελικοὶ ὑποψήφιοι διεννυκτέρευσαν πάντες εἰς τὸ ὕπαιθρον μὴ εὑρόντες οὔτε ἄνυλον, οὔτε φαγητόν.

Ὁ κ. Μιχαλακόπουλος ἐκλιναρῶν τὰς ψήφους τῶν συμπολιτῶν του συναντᾶ ἀγρίαν ἀντίδρασιν καὶ παρ' αὐτῶν τῶν βενιζελικῶν. Ἡ ἀποτυχία τοῦ κ. Μιχαλακοπούλου εἶνε ἀσφαλής.

ΑΙ ΕΚΤΡΟΠΟΙ ΣΚΗΝΑΙ ΤΗΣ ΘΕΣΣΑΛΟΝΙΚΗΣ

ΟΜΟΛΟΓΙΑΙ ΤΩΝ ΑΡΧΩΝ

Ὁ ἀναπληρωτὴς τοῦ Γενικοῦ Διοικητοῦ Μακεδονίας ἀπέστειλε χθὲς εἰς τὸ Ὑπουργεῖον τῶν Ἐσωτερικῶν τὸ ἑξῆς τηλεγράφημα σχετικῶς μὲ τὰς προχθεσινὰς σκηνάς:

«Κατὰ τὴν χθεσινὴν ὁμιλίαν τοῦ ἀρχηγοῦ τοῦ Ἐθνικοῦ Δημοκρατικοῦ κόμματος, κατὰ τὴν διάρκειαν τῆς ὁποίας ἐπεκράτησεν ἀπόλυτος τάξις, μία ὁμὰς ἐκ παραστατῶν εἰς τὴν συγκέντρωσιν, καίτοι οἱ συγκεντρωθέντες διελύθησαν ἐπὶ τόπου, διερχομένη τὴν ὁδὸν Ἁγίας Σοφίας, ἐτραυμάτισαν ἐλαφρότατα διὰ μαχαιριδίου τὸν πολίτην Παγκόπουλον διὰ πολιτικοὺς λόγους. Ἑτέρα ὁμὰς καταηυδύνθη εἰς τὸ ξενοδοχεῖον «Μάζεστικ», ὅπως ἀποδοκιμάσῃ τὸν ἀρχηγὸν τοῦ Λαϊκοῦ κόμματος κ. Τσαλδάρην. Ἡ ὁμὰς αὕτη ἀνεχαιτίσθη παρὰ τῆς φρουρούσης τὸ ξενοδοχεῖον ἀστυνομικῆς δυνάμεως. Οἱ ἐν τῷ Λαϊκῷ κέντρῳ εὑρισκόμενοι, ἀποδοκίμασαν δι' ὕβρεων καὶ προκλητικῶν χειρονομιῶν τοὺς ἐκεῖθεν διερχομένους καὶ ἐπιστρέφοντας ἐκ τῆς συγκεντρώσεως, ὁπότε οἱ ζωηρότεροι τούτων ἐξέσχισαν τοιχοκολλημένας εἰκόνας χωρὶς νὰ ἰσέλθωσιν εἰς τὴν αἴθουσαν τοῦ Λαϊκοῦ κέντρου. Μετ' ἀνταλλαγὴν ὕβρεων ἕνιοι τῆς ὁμάδος ταύτης διῆλθον πρὸ τῶν γραφείων τῆς ἐφημερίδος «Φῶς», ῥίψαντες ἐκ τοῦ μακρόθεν λίθους καὶ θραύσαντες τέσσαρας λαμπτῆρας.

»Ἀπὸ πρωΐας ἀστυνομικὰ ὄργανα φρουροῦν τὰ ἐκλογικὰ κέντρα καὶ τὰ γραφεῖα τῶν ἐφημερίδων».

Ο κ. ΤΣΑΛΔΑΡΗΣ ΕΠΑΝΕΡΧΕΤΑΙ ΑΥΡΙΟΝ

Κατὰ νυκτερινὰς πληροφορίας ὁ κ. Τσαλδάρης θ' ἀναχωρήσῃ ἐκ Θεσσαλονίκης σήμερον τὴν πρωΐαν εἰς Λαμίαν καὶ ἐκεῖθεν δι' Ἀθήνας, ὅπου θὰ εὑρίσκεται αὔριον.

Ὁ κ. Τσαλδάρης θ' ἀναχωρήσῃ ἀμέσως διὰ τὴν ἰδιαιτέραν του πατρίδα Κορινθίαν, ἐκεῖθεν δὲ θὰ μεταβῇ εἰς Νεμέαν, Ἄργος, Τρίπολιν καὶ Σπάρτην.

ΑΙ ΤΕΛΕΥΤΑΙΑΙ ΕΙΔΗΣΕΙΣ ΤΗΣ ΝΥΚΤΟΣ

ΑΝΤΙ ΝΑ ΔΙΩΞΟΥΝ ΤΟΥΣ ΛΗΣΤΑΣ ΑΙ ΑΡΧΑΙ ΤΩΝ ΙΩΑΝΝΙΝΩΝ ΑΛΛΗΛΟΠΟΛΕΜΟΥΝΤΑΙ

Ο ΕΙΣΑΓΓΕΛΕΥΣ ΑΠΟΛΥΕΙ ΟΣΟΥΣ ΣΥΛΛΑΜΒΑΝΕΙ Η ΧΩΡΟΦΥΛΑΚΗ

ΕΙΣ ΤΩΝ ΣΥΛΛΗΦΘΕΝΤΩΝ ΤΣΕΛΙΓΓΑΔΩΝ ΚΡΑΥΓΑΖΕΙ ΟΤΙ ΕΙΝΕ ΦΙΛΟΣ ΤΟΥ κ. ΒΕΝΙΖΕΛΟΥ

Ο κ. ΜΕΛΑΣ ΕΠΑΝΕΛΑΒΕΝ ΟΤΙ ΤΑ ΕΛΑΤΗΡΙΑ ΤΗΣ ΛΗΣΤΕΙΑΣ ΗΣΑΝ ΠΟΛΙΤΙΚΑ

ΙΩΑΝΝΙΝΑ, 13. (Τοῦ εἰδικοῦ ἀπεσταλμένου μας). — Συλληφθέντες ὡδηγήθησαν ἐνταῦθα οἱ Εὐάγγελος Γούλας, Χριστόδουλος Γούλας, Γεώργιος Καραγιάννης, Ἀναστάσιος Ἀρβανίτης, Θεόδωρος Ζυγός, Κωνσταντῖνος Θρασύβουλος καὶ Δημήτριος Τσαπραΐσι, Ἰωάννης Μπουνόβας, Νικόλαος Τσάμης καὶ Χαράλαμπος Μπουνόβας. Οὗτοι συνελήφθησαν ὑπὸ τοῦ ἀρχηγοῦ τῶν καταδιωκτικῶν ἀποσπασμάτων ὡς ὑποπτοι ἀναμίξεως εἰς τὴν τελευταίαν ληστείαν. Ὁ εἰσαγγελεὺς κ. Μαυροπεύλης ὅμως διέταξε τὴν ἀπέλυσιν πάντων τῶν ἀνωτέρω μὴ ἀναγνωρίζων τὴν ἐνέργειαν τῆς χωροφυλακῆς. Ἡ διοίκησις τῆς χωροφυλακῆς ἀπέλυσε τοὺς ἐξ πρώτους, ἀρνηθεῖσα νὰ ἀπολύσῃ τοὺς ὑπολοίπους ἐξ.

Ἡ ἐνέργεια αὕτη τῆς δικαστικῆς ἀρχῆς προεκάλεσε τὴν κατάπληξιν τῶν κατοίκων Ἰωαννίνων, οἵτινες παραλληλίζουν ταύτην μὲ τὰ γενόμενα κατὰ τὰς ἀνακρίσεις διὰ τὴν ληστείαν τῆς Πέτρας, ὅτε ἡ δικαστικὴ ἀρχὴ ἀπέλυεν ὅσους συνελάμβανεν ἡ χωροφυλακή, ἀπεδείχθη δὲ βραδύτερον ὅτι οἱ οὕτω ἀπολυθέντες ἦσαν ἔνοχοι.

Ὁ εἰσαγγελεὺς κ. Μαυροπεύλης καὶ ὁ ἀνακριτὴς κ. Μακρῆς εἰς οὐδεμίαν μέχρι σήμερον ἐνέργειαν προέβησαν μὴ ἀνακρίναντες ἀκόμη οὔτε τοὺς κ.κ. Μυλωνᾶν καὶ Μελᾶν.

Κατόπιν διαβημάτων τῶν ἐνταῦθα Ὀργανώσεων ὁ Γενικὸς Διοικητὴς κ. Καλεύρας ἐζήτησε παρὰ τῆς Κυβερνήσεως τὴν ἀντικατάστασιν τοῦ εἰσαγγελέως καὶ τοῦ ἀνακριτοῦ καὶ τὴν ἀποστολὴν ἐκτάκτου ἀνωτέρου δικαστικοῦ καὶ ἀνακριτοῦ ἵνα ἐνεργήσουν εὐρείας καὶ συστηματικὰς ἀνακρίσεις καὶ ἐπισταμένην ἔρευναν. Ὁ κ. Καλεύρας ἐν ἀγανακτήσει διὰ τὴν στάσιν τῶν δύο δικαστικῶν, ἐδήλωσεν ὅτι ἡ ὑπόθεσις τῆς τελευταίας ληστείας ἔχουσα πλὴν τῆς ἐγκληματικῆς καὶ πολιτικὴν ὄψιν, χρειάζεται δικαστικὸν πεπειραμένον καὶ δραστήριον ἔχοντα ἀκεραίαν τὴν ἐπίγνωσιν τῆς ἀποστολῆς του.

Ὁ κόσμος ἐδῶ πιστεύει ὅτι σὐδεμία πρόοδος εἰς τὰς ἐπὶ τῆς ληστείας ἀνακρίσεις θὰ σημειωθῇ, ἀφοῦ ὅ τε εἰσαγγελεὺς καὶ ὁ ἀνακριτὴς διημερεύουν ἐν τῇ πλατείᾳ τῆς πόλεως παρεμβάλλοντες ἐμπόδια εἰς τὰς ἐνεργείας τῶν ἐκτελεστικῶν ἀρχῶν.

Οἱ ἀρχηγοὶ τῶν καταδιωκτικῶν ἀποσπασμάτων μάλιστα πληροφορηθέντες τὴν ὑπὸ τοῦ εἰσαγγελέως ἀπόλυσιν τῶν συλληφθέντων τσελιγγάδων, ἐπιστρέφουν ἐνταῦθα ἐγκαταλείποντες τὴν δίωξιν τῶν ληστῶν καὶ τὴν σύλληψιν τῶν ὑπόπτων τοὺς ὁποίους ἡ δικαστικὴ ἀρχὴ ἀπολύει χωρὶς νὰ τοὺς ἀνακρίνῃ κἂν. Ὁ ἀρχηγὸς τῆς χωροφυλακῆς κ. Διαλέττης ἀναχωρεῖ τὴν ἑσπέραν.

ΦΙΛΟΣ ΤΟΥ κ. ΒΕΝΙΖΕΛΟΥ

Ἡ ἐνεργηθεῖσα ὑπὸ τῆς χωροφυλακῆς ἔρευνα ἔφερεν εἰς φῶς ὅτι οἱ συλληφθέντες τσελιγγάδες εἶχον τὰ ποιμνοστάσιά των πέριξ τοῦ λημερίου τῶν ληστῶν, οἵτινες ἐξ αὐτῶν ἐπρομηθεύοντο ζωοτροφίας.

Ὁ ἐκ τῶν κρατουμένων τσελιγγάδων Τσαπάρας ἐντὸς τοῦ τμήματος εἰς ὃ κρατεῖται κραυγάζει ὅτι εἶνε φίλος τοῦ κ. Βενιζέλου, παρὰ τοῦ ὁποίου ἐζήτησε διάφορα ρουσφέτια ἐκτελεσθέντα ὑπ' αὐτοῦ.

ΑΙ ΕΠΙΠΛΗΞΕΙΣ ΤΟΥ κ. ΒΕΝΙΖΕΛΟΥ

Τὸ χθὲς ἀποσταλὲν εἰς τὰς ἀθηναϊκὰς ἐφημερίδας τηλεγράφημα τῆς ἐνταῦθα ἑνιζελικῆς ἐφημερίδος «Κήρυξ» τὸ διαφεῦδον τὰ παρ' ἐμοῦ τηλεγραφηθέντα περὶ ἐπαφῆς τῶν ληστῶν μετὰ τῶν ἀρχῶν προεκλήθη ἐκ τηλεγραφήματος τοῦ κ. Βενιζέλου ἐπιπλήττοντος τὸν κ. Καλεύραν, ὡς ὁ ἴδιος μοὶ ἐδήλωσε, διότι προέβη εἰς τοιαύτην ἀνακοίνωσιν. Ὁ κ. Καλεύρας καλέσας με σήμερον μὲ παρεκάλεσε νὰ τηλεγραφήσω διάψευσιν τῶν ὅσων προεχθὲς ἐτηλεγράφησα περὶ ἐπαφῆς ἐπειδὴ ὁ κ. Βενιζέλος ἐβύθισεν ἐκ τῶν γραφομένων ὑπὸ τοῦ ξένου τύπου ἀποκαλοῦντος τὸ ἑλληνικὸν κράτος ληστοτρόφον.

ΠΟΙΟΙ ΔΙΕΠΡΑΞΑΝ ΤΗΝ ΛΗΣΤΕΙΑΝ

Κατὰ σημερινὴν ἀνακοίνωσιν τοῦ κ. Καλεύρα οἱ μετασχόντες τῆς τελευταίας ληστείας ἦσαν οἱ λησταὶ Νάκος Πανταζῆς, Δημήτριος Τζατζᾶς, Βαγγέλης Τάτσης, Βασίλειος Μπεΐτες, Κώστας καὶ Τάκης Κουμπαῖοι κατὰ πᾶσαν δὲ πιθανότητα καὶ οἱ Μπαμπάνης, Φορφέλιας καὶ Τυροδῆμος, ἐκτάκτως διὰ τὴν ληστείαν αὐτὴν ἑνωθέντες μὲ τοὺς ἄλλους. Τώρα αἱ συμμορίαι αὐταὶ ἐχωρίσθησαν μεταβᾶσαι ἑκάστη εἰς τὴν περιφέρειαν τῆς προτέρας των δράσεως.

Κατ' ἀνακοίνωσιν ἐπίσης τοῦ κ. Καλεύρα τὴν αἰχμαλωσίαν τοῦ δικηγόρου κ. Γύρα διέπραξεν ἡ ἰδία συμμορία ἀποβλέπουσα εἰς τὸ νὰ περισπάσῃ τὴν προσοχὴν τῶν ἀρχῶν καὶ νὰ δημιουργήσῃ σύγχυσιν.

Ο κ. ΜΕΛΑΣ ΕΠΑΝΑΛΑΜΒΑΝΕΙ ΤΗΝ ΚΑΤΗΓΟΡΙΑΝ

Ἀπέψε οἱ φίλοι τοῦ Καφανταρικοῦ ὑποψηφίου κ. Μελᾶ παρέθεσαν εἰς αὐτὸν γεῦμα. Ὁ κ. Μελᾶς προπίνων ὡμίλησε πάλιν περὶ τῆς αἰχμαλωσίας του τονίσας ὅτι τὰ ἐλατήρια τῆς αἰχμαλωσίας αὐτοῦ καὶ τοῦ κ. Μυλωνᾶ ἦσαν πολιτικά. Ἡ ληστεία κατὰ τὸν κ. Μελᾶν ἀπέβλεπεν εἰς τὴν ὑλικὴν καὶ ἠθικὴν ἐκμηδένισιν τῶν μελῶν τοῦ Προοδευτικοῦ συνδυασμοῦ.

ΔΟΛΟΦΟΝΙΚΗ ΕΝΕΔΡΑ ΒΕΝΙΖΕΛΙΚΩΝ ΜΠΡΑΒΩΝ

ΕΠΥΡΟΒΟΛΗΣΑΝ ΕΞΩ ΤΩΝ ΣΕΡΡΩΝ ΚΑΤΑ ΤΗΣ ΣΥΝΟΔΕΙΑΣ ΤΟΥ κ. ΤΣΑΛΔΑΡΗ

ΕΤΡΑΥΜΑΤΙΣΘΗ ΜΙΑ ΚΟΡΑΣΙΣ ΕΠΙΒΑΙΝΟΥΣΑ ΑΥΤΟΚΙΝΗΤΟΥ

ΘΕΣ)ΝΙΚΗ, 13. (Τοῦ ἀνταποκριτοῦ μας)— Ὁ κ. Τσαλδάρης ἀνεχώρησεν ἐκ Σερρῶν τὴν 8ην πρωϊνὴν. Εἰς τὴν Διγκοβάνη ἐπὶ τῆς ἀνεγέρσεως ἀψίδος πρὸς τιμὴν τοῦ στρατηλάτου κατὰ τὰς ἑορτὰς τοῦ Κιλκὶς παρέσχεν ἄριστον δίδαγμα εἰς τοὺς ἀσεβοῦντας πρὸς τὴν μνήμην τῶν νεκρῶν.

ΔΟΛΟΦΟΝΙΚΗ ΑΠΟΠΕΙΡΑ

Ἀφιχθεὶς ἐνταῦθα τὴν μεσημβρίαν ὁ κ. Τσαλδάρης ἔλαβεν ἐκ Σερρῶν τὸ κάτωθι τηλ)μα τοῦ ὑποψηφίου κ.Μπουκουβάλα:

«Μπράβοι βενιζελικοὶ ἐνεδρεύοντες ἐξωθι τῶν Σερρῶν ἐπυροβόλησαν κατὰ χωρικῶν ἐλθόντων πρὸς ὑποδοχήν σας καὶ ἐπιστρεφόντων εἰς τὰ χωρία των. Ἐκ τῶν πυροβολισμῶν ἐτραυματίσθη θανασίμως μία κοράσιός. Διαμαρτυρηθῆτε ἐντόνως.»

Ὅντως μόλις ἐξῆλθομεν ἐκ τοῦ χωρίου Καβακλῆ ὁ κ. Μελᾶς μετὰ τοῦ ὁποίου ἐπεβαίνομεν τοῦ τελευταίου αὐτοκινήτου συνοδείας τοῦ κ. Τσαλδάρη ἠκούσθη πυροβολισμοὺς χωρὶς νὰ δώσῃ προσοχήν. Ἤδη μετὰ τὴν λῆψιν τοῦ τηλεγραφήματος ἀποκλύπτοντος τὴν ἐνέδραν, ὁ κ. Μελᾶς ἀνεπόλησε τὸ γεγονός. Φαίνεται ὅτι οἱ ἐνεδρεύοντες ἐξέλαβον ὅλην τὴν σειρὰν τῶν αὐτοκινήτων τὰ ὁποῖα ἤρχοντο κατόπιν ἡμῶν μὲ χωρικούς, ὡς ἀνήκουσαν εἰς τὴν συνοδείαν τοῦ κ. Τσαλδάρη. Οἱ ἐνεδρεύοντες ἀγνοοῦντες τίνος αὐτοκινήτου ἐπέβαινεν ὁ κ. Τσαλδάρης ἐπυροβόλησαν μὲ ἀποτέλεσμα τὸν τραυματισμὸν τῆς κορασίδος, ἡ ὁποία ἐπέβαινεν ἄλλου αὐτοκινήτου.

Ἡ εἴδησις τῆς ἐνέδρας γνωσθεῖσα ἐνταῦθα προὐκάλεσε ἀγανάκτησιν.

Ο κ. ΤΣΑΛΔΑΡΗΣ ΔΙΑ ΤΗΝ ΕΝΕΔΡΑΝ

Ὁ κ. Τσαλδάρης εἰς νυκτερινὴν συνομιλίαν του μετὰ τῶν ἀντιπροσώπων τοῦ τύπου ἀναφερόμενος εἰς τὴν στηθεῖσαν ἐνέδραν ὑπὸ τῶν βενιζελικῶν ἐν Σέρραις ἀνεκοίνωσε τὰ ἑξῆς:

—Μετὰ τοὺς βανδαλισμούς, οἵτινες ἔλαβον χώραν ἐνταῦθα ἠτο ἑπόμενον συνεπείᾳ τῆς τακτικῆς, τὴν ὁποίαν καθιέρωσαν οἱ ἀντίπαλοι ἡμῶν νὰ σημειωθῇ καὶ ἕτερον κρούσμα ἐν Σέρραις, ὅπου ἡ ὑποδοχὴ ἦς ἔτυχον ὑπῆρξεν ἐπίσης πανηγυρική. Δυποῦμαι διότι ἀθῶοι πλάσμα ὑπῆρξε θῦμα τῶν βανδαλισμῶν.

Πάντα ταῦτα ὅσον καὶ ἂν εἶνε καθεαυτὰ λυπηρὰ ἐνισχύουν τὸ φρόνημα τοῦ λαοῦ ὑπὲρ τοῦ ἀγῶνος ἡμῶν καὶ εἶμαι βέβαιος ὅτι θὰ δοθῇ ἀπὸ μέρους τούτου τὴν Κυριακὴν τὸ προσῆκον μάθημα εἰς τοὺς ἀπολέσαντας πᾶν ἴχνος ὀφειλομένου καθήκοντος προστασίας τῆς ἡσυχίας τοῦ τόπου καὶ τῆς ζωῆς τῶν πολιτῶν.

ΤΟ ΛΑΪΚΟΝ ΚΟΜΜΑ ΘΑ ΑΓΩΝΙΣΘΗ

ΠΡΟΣ ΑΠΟΚΑΤΑΣΤΑΣΙΝ ΤΗΣ ΕΝΟΤΗΤΟΣ ΜΕΤΑΞΥ ΓΗΓΕΝΩΝ ΚΑΙ ΠΡΟΣΦΥΓΩΝ

ΔΕΝ ΠΡΕΠΕΙ ΟΙ ΠΡΟΣΦΥΓΕΣ ΝΑ ΕΙΝΕ ΟΡΓΑΝΑ ΤΩΝ ΕΚΜΕΤΑΛΛΕΥΤΩΝ

ΘΕΣΣΑΛΟΝΙΚΗ, 13. (Τοῦ ἐνταποκριτοῦ μας). — Τὴν μεσημβρίαν οἱ ὑποψήφιοι τοῦ Λαϊκοῦ συνδυασμοῦ Θεσσαλονίκης παρέθηκαν εἰς τὸν κ. Τσαλδάρην γεῦμα. Ὁ κ. Μελᾶς χαιρετίζων τὸν κ. Τσαλδάρην καὶ τοὺς παρακαθημένους πρόσφυγας εἶπε μεταξὺ ἄλλων:

«Δὲν πρέπει νὰ λησμονῶμεν ὅτι μικρόβιον ἐγαλουχήθημεν μὲ τὴν ἰδέαν τῆς Μεγάλος Ἑλλάδος, ἰδέαν τὴν ὁποίαν ἴσως εἷς πολὺ μεγαλύτερον βαθμὸν εἶχον οἱ ἀδελφοὶ Μακεδόνες. Μὴ λησμονῆτε ὅτι κάθε σπίτι ὑποδούλου εἶχε κοντὰ εἰς τὸ εἰκονοστάσιον τὴν εἰκόνα τοῦ Βασιλέως, τὸ τουφέκι καὶ τὴν σημαία. Δὲν πρέπει νὰ ὑπάρχουν πλέον αἱ λέξεις πρόσφυγες καὶ γηγενεῖς. Εἴμεθα ὅλοι ἀδελφοί. Τὸ Λαϊκὸν κόμμα κακῶς κατηγορεῖται ὡς ἀντιπροσφυγικόν. "Ας ἐλπίσωμεν ὅτι οἱ πρόσφυγες ὑποστηρίζοντες τοῦτο