ΤΙΜΗ ΦΥΛΛΟΥ ΔΡΧ. 1

ΕΞΑΣΕΛΙΔΟΣ

ΑΘΗΝΑΙ ΕΤΟΣ Ε'. ΑΡ. 1637

ΔΙΕΥΘΥΝΤΗΣ
ΣΤΕΦ. Ι. ΠΕΣΜΑΖΟΓΛΟΥ

ΓΡΑΦΕΙΑ:
Ἐν Ἀθήναις Πανεπιστημίου 53, Τηλ. 3-01 καὶ 21. Ἐν Πειραιεῖ: Ἐφημ. «Σφαῖρα» τηλ. 36. Ἐν Θεσ)νίκῃ: ὁδ. Πλάτωνος (διαστ. Ἐγνατίας). Ἐν Πάτραις: Κορίνθου 98Α τηλ. 1-98. Τυπογραφεῖα: Στοὰ Πεσμαζόγλου.
ΤΗΛΕΓΡ. ΔΙΕΥΘΥΝΣΙΣ: ΠΡΩΙΑΝ,

Η ΠΡΩΪΑ

ΤΕΤΑΡΤΗ
9
ΙΟΥΛΙΟΥ 1930
Ἀνατ. ἡλ. 5 ὥ. 13 λ. Δύσις ἡλ. 7 ὥ. 47 λ.
ΠΑΓΚΡΑΤΙΟΥ ΕΠΙΣΚΟΠΟΥ

Ο ΚΑΙΡΟΣ
σεμ. μετ. 34.9, ἐλαχ. 23.8. Ὑγρασία ὀλίγη. Ἄνεμοι: ἀσθενεῖς ἕως μέτριοι. Θάλασσα: Αἰγαίον, Κρητικὸν Ἰόνιον ἕως τεταραγμένη.
ΒΑΡΟΜΕΤΡΟΝ: 757.4

ΓΡΑΜΜΑΤΑ ΑΠΟ ΤΗΝ ΒΙΕΝΝΗΝ

Ο ΑΓΡΟΤΙΚΟΣ ΣΥΝΑΣΠΙΣΜΟΣ ΣΕΡΒΙΑΣ, ΡΟΥΜΑΝΙΑΣ, ΟΥΓΓΑΡΙΑΣ ΑΙ ΑΝΗΣΥΧΙΑΙ ΤΩΝ ΕΝ ΠΡΑΓΑ

ΒΙΕΝΝΗ, Ἰούλιος.—Κατὰ τοὺς θερινοὺς μῆνας ἡ πολιτικὴ σιγὴ καὶ οἱ πολιτικοὶ ἄνδρες μεταβαίνουν εἰς τὰς ἐξοχὰς ἢ τὰς λουτροπόλεις πρὸς παραθέρισιν ἢ ἀνάκτησιν δυνάμεων. Παρ' ὅλα ταῦτα ἐφέτος ὁ ξένος παρατηρητὴς ἔστις παρακολουθεῖ ἐκ τῆς Αὐστριακῆς πρωτευούσης τὰ πράγματα, ἀντιλαμβάνεται ὅτι παρασκευάζονται νέα γεγονότα τὰ ὁποῖα ἀξίζουν προσεκτικὴν παρακολούθησιν. Περατωθείσης εἰς Στέρμπσκε Πλέζο τῆς ἐτησίας Διασκέψεως τῆς Μικρᾶς Συνεννοήσεως, οἱ τρεῖς ὑπουργοὶ τῶν Ἐξωτερικῶν τῆς Τσεχοσλοβακίας, τῆς Ρουμανίας καὶ τῆς Γιουγκοσλαβίας ἐχωρίσθησαν μὲ τὴν στερεότυπον δήλωσιν περὶ πλήρους συμπνοίας καὶ ἀρρήκτου ἀλληλεγγύης. Ἀλλ' ἐνῷ ὁ Μπένες μετέβαινεν εἰς Πράγαν, ὁ Γιουγκοσλάβος ὑπουργὸς Μαρινκοβὶτς ἐπήγαινεν εἰς Βουκουρέστιον ὅπως προτείνῃ εἰς τὴν Κυβέρνησιν Καρόλου τοῦ Β' μίαν συνάντησιν μετὰ τοῦ Βασιλέως Ἀλεξάνδρου τῆς Γιουγκοσλαβίας διὰ τὰ μέσα Ἰουλίου εἰς Σινάγια, τὸ ρωμαντικὸν θέρετρον τοῦ Ρουμάνου μονάρχου. Πρέπει νὰ σημειώσωμεν ὅτι ἡ ἐπίσκεψις τοῦ Μαρίγκοβιτς ἐκρίθη ὑπὸ τοῦ Γαλλικοῦ Τύπου ὡς ἀνταπόδοσις τῆς ἐπισκέψεως τοῦ Τιτουλέσκου εἰς Βελιγράδιον.

Αἱ συνομιλίαι τοῦ Βουκουρεστίου καὶ ἡ σχεδιασθεῖσα συνάντησις μεταξὺ Καρόλου καὶ Βασιλέως Ἀλεξάνδρου ἀπελέπουν νὰ θέσουν τὰς βάσεις ἑνὸς νέου Εὐρωπαϊκοῦ συνασπισμοῦ μέσῳ τῆς συνεργασίας τῶν τριῶν ἀγροτικῶν Κρατῶν τῆς Κεντρικῆς Εὐρώπης. Ἰδοὺ τὸ σχέδιον: Ἡ Ρουμανία καὶ ἡ Γιουγκοσλαβία διέρχονται ἀγροτικὴν κρίσιν καὶ δὲν κατορθώνουν νὰ βελτιώσουν τὴν ἐξαγωγήν ἑνεκα τῆς ἐλλείψεως διεξόδων, ἀλλὰ καὶ ἑνεκα τοῦ ἀνταγωνισμοῦ των ἐπὶ διαφόρων ἀγορῶν. Δὲν θὰ ἦτο σκοπιμότερον νὰ συντονίσουν τὰς προσπαθείας των διὰ τὸν σχηματισμὸν ἑνὸς «συνδέσμου» ἀγροτικοῦ, ὅπως μέσῳ αὐτοῦ ἐπιτύχουν ἀπὸ τὰ βιομηχανικὰ Κράτη εἰς ἀντάλλαγμα διευκολύνσεων τελωνειακῶν καὶ μεταφορικῶν διὰ τὰ βιομηχανικὰ προϊόντα τὴν ἐκ μέρους των ἀπορρόφησιν ἀγροτικῶν προϊόντων; Ἐννοεῖται ὅτι ἕνας «σύνδεσμος» τοιούτου εἴδους δὲν θὰ εἶχε μεγάλην πιθανότητα ἐπιτυχίας ἄνευ συμμετοχῆς τῆς Οὐγγαρίας. Ἡ ἀγροτικὴ παραγωγὴ ἔχει μεγάλην σημασίαν διὰ τὴν οἰκονομίαν αὐτοῦ τοῦ τριμήτους τῆς Εὐρώπης: Οὔτως ἔλαβαν χώραν ἐν Βελιγραδίῳ καὶ Βουδαπέστῃ προκαταρκτικαὶ μετὰ Οὐγγρικῶν προσωπικοτήτων συνομιλίαι.

Πληροφορίαι ἐκ Βουκουρεστίου ἀναφέρουν ὅτι ἐκ τῆς προόδου τῶν διαπραγματεύσεων ἀναμένονται ἀποτελέσματα εὐνοϊκὰ καὶ ὅτι αἱ πρῶται ἐπαφαὶ μετὰ τῆς Βουδαπέστης δὲν ἔσχον ἀντίκτυπον ἐπὶ τῆς στερεότητος τῆς Τριπλῆς Συνεννοήσεως. Εἶναι μάλιστα δυνατόν, καὶ μετὰ τὴν πραγμάτωσιν τοῦ ἀγροτικοῦ συνασπισμοῦ νὰ ἐξακολουθήσῃ ὑπάρχουσα ἡ εἰρημένη συμμαχία. Ἀλλ' εἶναι ἀναμφισβήτητον ὅτι κάτι συνέβη εἰς Στέρμπσκε Πλέζο—κάτι τὸ ὁποῖον δὲν εἶναι σύμφωνον πρὸς τὰς ἐπιθυμίας τῆς Τσεχοσλοβακίας. Ἀλλ' ἀς κάμωμεν μικὸν ἀναδρομὴν εἰς τὸ πρόσφατον παρελθόν:

Αἱ συσκέψεις τῶν τριῶν ὑπουργῶν προεκάλεσαν ζωηρὰς ἐπιδέσεις μιᾶς περιόδος τοῦ Τύπου τῆς Πράγας. Ὡρισμέναι ἐφημερίδες μάλιστα ἐδημοσίευσαν φανταστικὰς ἀποκαλύψεις ἀφορώσας σχέδια ἀμέσου παλινορθώσεως τῶν Ἀψβούργων τῇ στρατιωτικῇ ἐπικουρίᾳ τῆς Ἰταλίας.

Ἡ ἐφημερὶς «Πράβο Λίντου», ὄργανον κόμματος μετέχοντος τῆς Κυβερνήσεως, ἐδημοσίευσεν ἐξ ἄλλου βίαια ἄρθρα κατὰ τοῦ Μουσσολίνι, τοῦτο δὲ προεκάλεσε διαμαρτυρίαν τοῦ Ἰταλοῦ ἐν Πράγᾳ πρεσβευτοῦ.

Ὁπωσδήποτε ἡ ἐν λόγῳ ἐκστρατεία τοῦ Τσεχοσλοβακικοῦ Τύπου ἐπέτρεψεν εἰς τὸν Μπένες νὰ τερματίσῃ τὴν Διάσκεψιν διὰ τῆς δηλώσεως ὅτι ἡ Μικρὰ Ἀντάντ εἶναι εἰπερ ποτὲ στερεά, ὅτι βασίζεται ἐπὶ τοῦ ἀπαραβιάστου τῶν συνθηκῶν καὶ τοῦ σημερινοῦ ἐδαφικοῦ καθεστῶτος καὶ ὅτι ἀπόπειρα παλινορθώσεως τῶν Ἀψβούργων ἐν Οὐγγαρίᾳ θὰ ἐξεκαθαρίζετο ἐντὸς τριῶν ἡμερῶν, ὅπως συνέβη μὲ Κάρολον τὸν τέταρτον.

Πρέπει ἐν τούτοις νὰ σημειωθῇ ὅτι αἱ ἀνησυχητικαὶ πληροφορίαι τοῦ Τσεχοσλοβακικοῦ Τύπου προεκάλεσαν ἀμέσως διαψεύσεις. Ὁ κόμης Μπέτλεν εἰς τὸ Λονδῖνον ἐπανέλαβεν ὅτι τὸ πρόβλημα τῆς πληρώσεως τοῦ θρόνου δὲν εἶναι ἐπειγούσης λύσεως καὶ αὐτοὶ οἱ Οὔγγροι «νομοταγεῖς», οἱ βασιλέφρονες, ἐν συνειδήσει τῆς εὐθύνης των ἐδήλωσαν μέσῳ τῶν σοβαροτέρων ἐκπροσώπων των ὅτι οὐδεὶς ἀποβλέπει εἰς ἀποκατάστασιν. Οὐδεὶς ἀγνοεῖ ὅτι ἡ Διάσκεψις τῆς Στέρμπσκε Πλέζο—κάτι τὸ ὁποῖον δὲν εἶναι σύμφωνον πρὸς τὰς ἐπιθυμίας τῆς Τσεχοσλοβακίας. Ἀλλ' ἀς κάμωμεν μικὸν ἀναδρομὴν εἰς τὸ πρόσφατον παρελθόν:

Αἱ συσκέψεις τῶν τριῶν ὑπουργῶν προεκάλεσαν ζωηρὰς ἐπιδέσεις μιᾶς περιόδος τοῦ Τύπου τῆς Πράγας. Ὡρισμέναι ἐφημερίδες μάλιστα ἐδημοσίευσαν φανταστικὰς ἀποκαλύψεις ἀφορώσας σχέδια ἀμέσου παλινορθώσεως τῶν Ἀψβούργων τῇ στρατιωτικῇ ἐπικουρίᾳ τῆς Ἰταλίας.

Ἡ ἐφημερὶς «Πράβο Λίντου», ὄργανον κόμματος μετέχοντος τῆς Κυβερνήσεως, ἐδημοσίευσεν ἐξ ἄλλου βίαια ἄρθρα κατὰ τοῦ Μουσσολίνι, τοῦτο δὲ προεκάλεσε διαμαρτυρίαν τοῦ Ἰταλοῦ ἐν Πράγᾳ πρεσβευτοῦ.

Ὁπωσδήποτε ἡ ἐν λόγῳ ἐκστρατεία τοῦ Τσεχοσλοβακικοῦ Τύπου ἐπέτρεψεν εἰς τὸν Μπένες νὰ τερματίσῃ τὴν Διάσκεψιν διὰ τῆς δηλώσεως ὅτι ἡ Μικρὰ Ἀντάντ εἶναι εἰπερ ποτὲ στερεά, ὅτι βασίζεται ἐπὶ τοῦ ἀπαραβιάστου τῶν συνθηκῶν καὶ τοῦ σημερινοῦ ἐδαφικοῦ καθεστῶτος καὶ ὅτι ἀπόπειρα παλινορθώσεως τῶν Ἀψβούργων ἐν Οὐγγαρίᾳ θὰ ἐξεκαθαρίζετο ἐντὸς τριῶν ἡμερῶν, ὅπως συνέβη μὲ Κάρολον τὸν τέταρτον.

Πρέπει ἐν τούτοις νὰ σημειωθῇ ὅτι αἱ ἀνησυχητικαὶ πληροφορίαι τοῦ Τσεχοσλοβακικοῦ Τύπου προεκάλεσαν ἀμέσως διαψεύσεις. Ὁ κόμης Μπέτλεν εἰς τὸ Λονδῖνον ἐπανέλαβεν ὅτι τὸ πρόβλημα τῆς πληρώσεως τοῦ θρόνου δὲν εἶναι ἐπειγούσης λύσεως καὶ αὐτοὶ οἱ Οὔγγροι «νομοταγεῖς», οἱ βασιλέφρονες, ἐν συνειδήσει τῆς εὐθύνης των ἐδήλωσαν μέσῳ τῶν σοβαροτέρων ἐκπροσώπων των ὅτι οὐδεὶς ἀποβλέπει εἰς ἀποκατάστασιν. Οὐδεὶς ἀγνοεῖ ὅτι ἡ Διάσκεψις τῆς Στέρμπσκε Πλέζο—κάτι τὸ ὁποῖον δὲν εἶναι σύμφωνον πρὸς τὰς ἐπιθυμίας τῆς Τσεχοσλοβακίας. Ἀλλ' ἀς κάμωμεν μικὸν ἀναδρομὴν εἰς τὸ πρόσφατον παρελθόν:

ΤΑ ΟΝΕΙΡΑ ΕΙΣ ΤΟ ΠΕΡΙΘΩΡΙΟΝ...

ΔΙΑΤΙ ΕΞΟΠΛΙΖΕΤΑΙ ΠΥΡΕΤΩΔΩΣ Η ΓΑΛΛΙΑ

ΤΟ ΦΑΣΜΑ ΤΗΣ ΕΙΣΒΟΛΗΣ.—Ο κ. ΜΠΡΙΑΝ ΚΑΙ ΤΟ ΓΑΛΛΙΚΟΝ ΕΠΙΤΕΛΕΙΟΝ. ΟΙ ΣΥΜΜΑΧΟΙ ΤΗΣ ΓΑΛΛΙΑΣ.—Η "ΚΡΙΣΙΣ,, ΤΟΥ 1935.—ΑΙ ΑΠΕΙΛΑΙ ΤΟΥ ΜΟΥΣΣΟΛΙΝΙ ΩΣ ΠΡΟΣΧΗΜΑ.—ΔΙΑΤΙ Ο ΝΤΟΥΤΣΕ ΚΕΡΑΥΝΟΒΟΛΕΙ.—ΤΡΙΑ ΕΥΠΑΘΗ ΣΗΜΕΙΑ ΠΟΥ ΣΤΟΙΧΙΖΟΥΝ ΔΙΣΕΚΑΤΟΜΜΥΡΙΑ.

ΑΙ ΝΕΑΙ ΣΤΡΑΤΙΩΤΙΚΑΙ ΔΑΠΑΝΑΙ

Ο κ. ΤΑΡΝΤΙΕ ΕΠΑΝΕΡΧΕΤΑΙ ΕΙΣ ΤΟΝ ΠΡΟΠΟΛΕΜΙΚΟΝ ΡΕΑΛΙΣΜΟΝ

ΠΑΡΙΣΙΟΙ, Ἰούλιος. (Τοῦ ἀνταποκριτοῦ μας).—Ἐκ τῆς τελευταίας πείσμονος συζητήσεως εἰς τὴν Γαλλικὴν Βουλὴν διὰ τὸ «μυστήριον» τῶν ἐξαφανισθέντων δισεκατομμυρίων τοῦ Δημοσίου Θησαυροῦ, διὰ τοὺς ἐξοπλισμοὺς καὶ διὰ τὸ μέγα πρόγραμμα δημοσίων ἔργων, ὁ κ. Ταρντιὲ ἐξῆλθε νικητὴς μὲ σημαντικὴν πλειοψηφίαν ἔναντι τῶν σοσιαλιστῶν. Τοιουτοτρόπως, τὸ στρατιωτικὸν πρόγραμμα τῆς Κυβερνήσεως παραμένει ἀνέπαφον· ἴσως μόνον ἡ ἐκτέλεσίς του νὰ βραδύνῃ κάπως.

Ἀλλ' ἂς μὴ νομισθῇ ὅτι ἡ Κυβέρνησις Ταρντιὲ καινοτομεῖ εἰς τὸ κεφάλαιον αὐτό. Οἱ κυβερνητικοὶ παράγοντες διαμαρτύρονται ὅτι δὲν ἐχάραξαν νέαν πολιτικὴν ἐξοπλισμῶν. Καὶ ἔχουν δίκαιον. Ἡ σημερινὴ Γαλλικὴ Κυβέρνησις ἀκολουθεῖ ἁπλῶς τὴν πολιτικὴν τῶν ἀλληλοδιαδόχων κυβερνήσεων τῶν τελευταίων ἐτῶν. Τοῦτο ἐξηγήθη ἐπανειλημμένως ἀπὸ τὸ βῆμα τῆς Βουλῆς καὶ ἀπὸ τὰ ἔδρανα τῆς Γερουσίας. Ἐπὶ τοῦ θέματος τούτου ἡ Γαλλικὴ κοινὴ γνώμη εὑρίσκεται πρὸ δύο ἀντιμαχομένων μεθόδων ὡς πρὸς τὴν γαλλικὴν ἀμυντικὴν πολιτικήν.

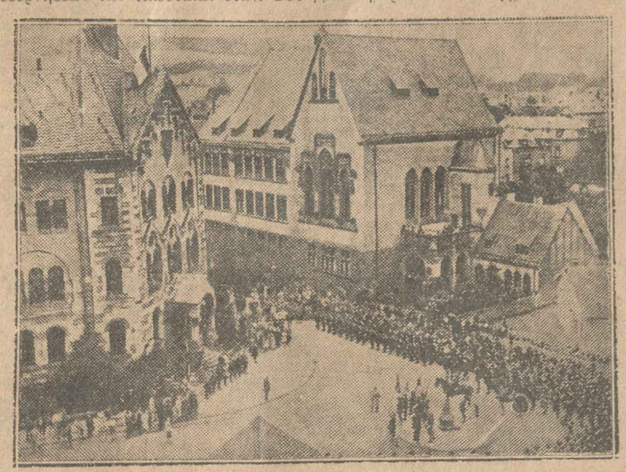

Ἀπὸ τὴν ἐκκένωσιν τῆς Ρηνανίας: ἡ τελετὴ τῆς ὑποστολῆς τῆς Γαλλικῆς σημαίας εἰς τὴν πλατεῖαν τῆς πόλεως Τρὲβ πρὸ τῆς ἀποχωρήσεως τῶν Γαλλικῶν στρατευμάτων κατοχῆς.

Ἡ στάσις αὐτὴ ἐννοεῖται ὅτι ἄγει εἰς ἀποτελμάτωσιν τὸ ζήτημα τοῦ ἀφοπλισμοῦ. Πράγματι ἡ διεθνὴς κοινὴ γνώμη εὑρίσκεται πρὸ δύο ἀντιμαχομένων μεθόδων ὡς πρὸς τὴν γαλλικὴν ἀμυντικὴν πολιτικήν

Η ΠΡΩΪΑ

ΗΜΕΡΗΣΙΑ ΕΦΗΜΕΡΙΣ ΕΝ ΑΘΗΝΑΙΣ

ΟΡΟΙ ΣΥΝΔΡΟΜΩΝ

ΕΣΩΤΕΡΙΚΟΥ	ΕΞΩΤΕΡΙΚΟΥ
ΕΤΗΣΙΑ ΔΡ. 380	ΕΤΗΣΙΑ ΛΙΡ ΑΓΓΛ. 2
ΕΞΑΜΗΝΟΣ „ 200	ΑΜΕΡΙΚΗΣ ΔΟΛΛ. 15
ΤΡΙΜΗΝΟΣ 100	ΓΕΡΜΑΝΙΑΣ Μ. 50
	ΕΛΒΕΤΙΑΣ F. S. 60

ΤΙΜΑΙ ΔΗΜΟΣΙΕΥΣΕΩΝ

ΕΜΠΟΡΙΚΑΙ ΑΓΓΕΛΙΑΙ Ο ΣΤΙΧΟΣ ΔΡ.	2.30
ΤΡΑΠΕΖΙΚΑΙ	6—15
ΘΕΑΤΡΩΝ, ΚΙΝΗΜΑΤΟΓΡΑΦΩΝ	4.—
ΚΕΝΤΡΩΝ ΔΙΑΣΚΕΔΑΣΕΩΣ	100-200
ΚΟΙΝΩΝΙΚΑ	

Η ΠΡΩΤΑ

Μένει σι ἔντυπει ἀπολύσεις πλησιοῦς κι ὀρέγεται της ὑπογγραφῆς των κ. κ. Δημ. Χαλικιὰ ἢ Ἔμμ. Περβολιτ. καὶ τὴν ὑπαγωγὴν τῆς ὑπηρεσίας εἰναι ἔγγραφοι. Ελαζε ποτε ἄλλη ἀπόλυσις, ὡς καὶ ἔντυποι τοιοῦτων ἀνεν τῆς ὑπογραφῆς των ἀνωτερω δὲν ἀνάγνωρίζονται.

ΔΙΑΤΙ ΕΞΟΠΛΙΖΕΤΑΙ ΠΥΡΕΤΩΔΩΣ Η ΓΑΛΛΙΑ

(Συνέχεια ἐκ της εἰς σελίδος)

Εἶνε σχεδὸν ἀδύνατον νὰ φαντασθῇ κανεὶς ὅτι ὁ κ. Μουσολίνι δὰ ἐπιχειρήσῃ ποτὲ νὰ ἐπιθέσῃ κατὰ της Γαλλίας, ποὺ ἀλλωστε ἔχει ἀπὸ τὸ μέρος της ὅλα τὰ φυσικὰ σύμμαχα ποὺ ἐπιθυμεῖ κανεὶς καὶ ὅσα δὲν ἔχει ἡ Γαλλία, ὅπως εἴπαμε, εἶναι ἡ ἐλλειψις ἀνθρώπινου ὑλικοῦ. Ἐν τούτοις ὁ Μουσολίνι ἐπιμένει νὰ ἐξοπλίζεται ἀκατασχέτως καὶ ἐπιμένει νὰ ἐπιδιώκῃ τὴν ἀπόκτησιν ἀποικιῶν, ἐνῶ ἡ Γαλλία ἔχει ἀποικίας ἀπεράντους καὶ ἐνῶ ἡ Γαλλία ἔχει ἀποδείξει ὅτι δὲν ἐπιθυμεῖ νὰ ἐπεκτείνῃ τὰ ὅρια της.

Ἀπὸ ποῖον ἐπομένως ἀπειλεῖται ἡ Γαλλία καὶ διατί ἐξοπλίζεται; Ἡ ἀπάντησις εἶνε ἁπλῆ. Ἡ Γαλλία ἐξοπλίζεται διὰ τὴν Γερμανίαν. Ἡ Γερμανία ἐπιθυμεῖ νὰ ἐπανορθώσῃ τὰς ἀδικίας τὰς ὁποίας ὑπέστη ἀπὸ τὴν Γαλλίαν καὶ ἡ Γαλλία ἐξοπλίζεται διὰ νὰ ἐμποδίσῃ τὴν Γερμανίαν νὰ ἐπανορθώσῃ τὰς ἀδικίας τὰς ὁποίας ὑπέστη ἀπὸ τὴν Γαλλίαν.

Ἡ Γερμανία ἐπιθυμεῖ νὰ ἐπανορθώσῃ τὰς ἀδικίας τὰς ὁποίας ὑπέστη ἀπὸ τὴν Γαλλίαν, διότι

ΠΡΟΣΦΥΓΙΚΗ ΣΤΗΛΗ

ΟΙ ΥΠΟΥΡΓΟΙ ΤΗΣ ΠΡΟΝΟΙΑΣ ΕΙΣ ΑΙΘΗΡΑ ΚΑΙ ΧΑΛΚΙΔΑ

ΑΝΕΓΕΡΣΙΣ ΝΕΩΝ ΣΥΝΟΙΚΙΣΜΩΝ

Ο ΔΙΑΚΑΝΟΝΙΣΜΟΣ ΤΩΝ ΧΡΕΩΣΤΩΝ ΠΡΟΣΦΥΓΩΝ ΠΡΟΣ ΤΗΝ Ε.Α.Π.

Η ΧΘΕΣΙΝΗ ΣΥΣΚΕΨΙΣ

ΑΛΛΗΛΟΓΡΑΦΙΑ ΤΜΗΜΑΤΟΣ ΕΠΑΡΧΙΩΝ

(Απάντησις δημοτικής ή επαγγελματικής ως γενόμενον αύτε ενεργούσης, ούτε τυγχάνουν απαιτούσης. Η ομάς παρατήρησις να ίνναι επαγγελματικαί τα ονόματος με το συμπεριλαμβανόμενον και τα παρόντα δια το σταχείο των ενδιαφερομένων. Ταύτα δύνανται να τηρή δαπάνην του Ταμείου Εργασίας και τη συνεργασία των ενδιαφερομένων. Πόσοι οι μισθοί γραφής περίπου εις τας διευθύνσεις της εν Τοίμη Αλληλογραφίας της Ελλάδος εργασίας; Ποίαι αι μισθοί γραφής και τας μεταδόσεις κάνουν ανενδοιάστως αι τοιαύται κρίσεις; Ποίαι αι ανάγκαι της εργασίας; Ποίαι αι ανάγκαι της εργασίας; Ποίαι αι ανάγκαι της εργασίας

ΠΡΩΪΑ ΩΡΑ 5η

ΑΙΜΑΤΗΡΑΙ ΤΑΡΑΧΑΙ ΕΙΣ ΑΙΓΥΠΤΟΝ
ΜΙΑ ΔΙΑΔΗΛΩΣΙΣ ΕΘΝΙΚΟΦΡΟΝΩΝ ΣΥΝΕΠΛΑΚΗ ΜΕΤΑ ΤΩΝ ΑΣΤΥΝΟΜΙΚΩΝ
ΝΕΚΡΟΙ ΚΑΙ ΤΡΑΥΜΑΤΙΑΙ

ΛΟΝΔΙΝΟΝ, 8. (Τοῦ ἀνταποκριτοῦ μας).—Αἱματηρά γεγονότα ἔλαβον χώραν εἰς Μανσούραν ἐξ ἀφορμῆς τῆς ἐπισκέψεως τοῦ Ναχας πασᾶ συνοδευμένου ὑπό ἐμάδος ἐθνικοφρόνων. Τά στρατεύματα ἐπυροβόλησαν, κατόπιν προειδοποιήσεως, πρός τό πλῆθος τό ὁποῖον ἔρριπτε λίθους καί κεράμους κατά τῶν ἀστυνομικῶν καί τῶν στρατιωτῶν. Πολλοί λίθοι ἐρριφθησαν ἐκ τῶν ἐξωστῶν. Βουλευτής τοῦ κόμματος τῶν Οὐάφντ ἐτραυματίσθη διά ξιφολόγχης. Ὁ διαμερισματάρχης ἀστυνόμος ἠθέλησε νά ἐνεργήσῃ ἀνακρίσεις ἀλλ' ἐδέησε νά ὑποχωρήσῃ πρό τῆς βροχῆς τῶν λίθων καί τῶν φιαλῶν τῶν πλήρων ἄμμου αἵτινες ἐρρίπτοντο κατ' αὐτοῦ. Ἡ μάχη ἐξηκολούθησεν ἐπί μακρόν, ἐνῶ οἱ στασιασταί ματαίως ἀπεπειράθησαν ν' ἀπαγχενίσουν ἀστυνομικόν ἀπό τινες παραθύρου διότι τό σχοινίον ἀπεκόπη. Ὁ ἀριθμός τῶν νεκρῶν ἀνέρχεται εἰς ἓξ ἓξ ὧν τρεῖς κυβερνητικοί καί τρεῖς στασιασταί. 21 ἀστυνομικοί καί 15 στρατιῶται ἐτραυματίσθησαν. Οἱ στασιασταί ἔσχον 12 τραυματίας. Περί τούς 1700 ἀστυνομικοί καί στρατιῶται συνεκεντρώθησαν περί τήν Μανσούραν καί τά περίχωρα. Ἀνακοινοῦται ὅτι αἱ ἀρχαί εἶνε κύριαι τῆς καταστάσεως. Ὁ Ναχάς πασάς ἀνεχώρησε διά τό Κάϊρον καί πρό τῆς ἀναχωρήσεως του τῷ ἀπηγορεύθη νά κυκλοφορήσῃ εἰς τάς ὁδούς μέχρι τῆς ὥρας καθ' ἣν θά ἀνεχώρει διά τόν σιδηροδρομικόν σταθμόν.

ΚΑΙΡΟΝ, 8. (Ἀσύρματος).—Πολλοί ἐφονεύθησαν καί πολλοί ἐτραυματίσθησαν κατά τήν διάρκειαν ἐγκώδους συλλαλητηρίου ἐπέτε τά στρατεύματα ἠθέλησαν νά παρεμποδίσουν τό πλῆθος ν' ἀκούσῃ τόν Ναχάς πασάν. Ἡ ἀστυνομία ἐπυροβόλησε κατά τοῦ πλήθους. Ἡ κατάστασις καθίσταται κρίσιμος.

Η ΣΥΓΚΕΝΤΡΩΣΙΣ ΤΟΥ ΣΙΤΟΥ
Η ΔΙΑΘΕΣΙΣ ΚΑΙ Ο ΚΑΘΟΡΙΣΜΟΣ ΤΗΣ ΤΙΜΗΣ ΤΟΥ
ΤΟ ΖΗΤΗΜΑ ΤΗΣ ΜΕΙΩΣΕΩΣ ΤΩΝ ΚΟΜΙΣΤΡΩΝ

Ὁ κ. Πρωθυπουργός ἐδέχθη χθές εἰς συνεργασίαν τόν ὑπουργόν τῆς Γεωργίας κ. Σπυρίδην καί τόν Γενικόν Γραμματέα τοῦ ὑπουργείου κ. Πιστολάκην.

Καθ' ἃ μᾶς ἀνεκοινώθη κατά τήν συνεργασίαν ταύτην ἐξητάσθησαν διάφορα ζητήματα σχετικά μέ τήν ἐνίσχυσιν τῆς ἐγχωρίου παραγωγῆς. Μεταξύ τῶν ἄλλων συνεζητήθη καί τό ζήτημα τῆς προστασίας τῆς ἐφετεινῆς ἐσοδείας τῆς κριθῆς ἡ ὁποία προβλέπεται πλουσιωτάτη, ἐλήφθη δέ ἀπόφασις ὅπως ἐπεκταθῇ καί εἰς αὐτήν τό ληφθέν μέτρον τῆς προστασίας τοῦ σίτου διά τῆς συγκεντρώσεως αὐτοῦ ἀπό τό Κράτος. Ἡ συγκέντρωσις θά γίνῃ ὑπό τῆς Ἀγροτικῆς Τραπέζης ἡ δέ τιμή θά καθορισθῇ ἐντός τῆς ἑβδομάδος.

Η ΤΙΜΗ ΤΟΥ ΣΙΤΟΥ

Σχετικῶς μέ τήν τιμήν τῆς ἐξαγορᾶς τοῦ συγκεντρωθησομένου σίτου ὑπό τῆς Ἀγροτικῆς Τραπέζης μᾶς ἀνεκοινώθη ὅτι αὐτη θά καθορισθῇ τό ἀπόγειμα τῆς σήμερον εἰς εἰδικήν συνεδρίασιν τῆς ἐπιτροπῆς συγκεντρώσεως σίτου.

Κατά συναφῆ ἐξ ἄλλου ἀνακοίνωσιν τῆς Ἀγροτικῆς Τραπέζης αὕτη θά προβῇ εἰς τήν ἐξαγοράν ὅλης τῆς ἐφετεινῆς ἐκλεκτῆς ἐσοδείας τοῦ σίτου προκειμένου νά διαθέσῃ τοῦτον εἰς τούς παθόντας ἐκ τῶν τελευταίων θεομηνιῶν.

Ἡ διάθεσις τοῦ σπόρου θά γίνῃ εἰς ἐκτέλεσιν τῆς ὑπογραφείσης μεταξύ τοῦ Δημοσίου καί τῆς Ἀγροτικῆς Τραπέζης συμβάσεως, διά τῆς ὁποίας τοῦτο ἐγγυᾶται διά τήν χορήγησιν τοῦ ἡμίσεος τῶν παρασχεθησομένων εἰς τούς παθόντας δανείων μέχρι ποσοῦ εἰσπράξεως ἑκατομμυρίων δραχμῶν.

Κατά παρασχεθείσαν ἀμοιβαίως πληροφορίας, ἡ Τράπεζα ἀπεφάσισεν ὅπως ἀντί δανείων χορηγήσῃ στόν πρός σποράν εἰς τούς παραγωγούς διότι ὑπάρχει κίνδυνος οἱ παραγωγοί νά διαθέσουν τά χρήματα πρός ἄλλον σκοπόν καί οὐχί διά τήν καλλιέργειαν τῶν κτημάτων των.

ΤΑ ΔΑΣΙΚΑ ΠΡΟΪΟΝΤΑ

Κατά τήν συνεργασίαν τοῦ κ. Πρωθυπουργοῦ μέ τούς κ.κ. Σπυρίδην καί Πιστολάκην ἀπεφασίσθη ἐπίσης ὅπως ληφθῇ μέριμνα διά τήν προστασίαν τῶν δασικῶν προϊόντων.

Ἐπίσης ἀπεφασίσθη ἡ ἄρσις τῆς ἀπαγορεύσεως τῆς μεταφορᾶς λαχανικῶν εἰς τάς Νέας Χώρας.

Η ΜΕΙΩΣΙΣ ΤΩΝ ΚΟΜΙΣΤΡΩΝ

Κατά τήν ἰδίαν συνεργασίαν συνεζητήθη καί τό ζήτημα τῆς μειώσεως τῶν κομίστρων τῶν ἐγχωρίων προϊόντων.

Κατά σχετικήν ἀνακοίνωσιν εἰς περίπτωσιν καθ' ἣν αἱ Ἑταιρεῖαι ἤθελον ἐπιμείνῃ εἰς τά σημερινά κόμιστρα, τότε τό Κράτος θά προβῇ εἰς τήν ὀργάνωσιν ἰδίας ὑπηρεσίας μεταφορᾶς τῶν ἐγχωρίων προϊόντων.

Η ΕΓΓΥΗΣΙΣ
ΤΩΝ ΟΜΟΛΟΓΙΩΝ ΤΟΥ 1914
ΔΙΑ ΤΗΝ ΠΡΟΚΑΤΑΒΟΛΗΝ

Ὁ ὑπουργός τῶν Οἰκονομικῶν κ. Μαρῆς ἀνεκοίνωσεν ὅτι κατόπιν διεξαχθεισῶν συνεννοήσεων μεταξύ ὑπουργείου καί Διεθνοῦς Οἰκονομικῆς Ἐπιτροπῆς, ἡ τελευταία αὕτη ἐδέχθη ὅπως ἐξυπηρετήσῃ τό ἀνέκδοτον τμῆμα τῶν ὁμολογιῶν τοῦ 1914, θέτουσα αὐτό εἰς τήν αὐτήν σειράν μέ τό ἐν κυκλοφορίᾳ τμῆμα τῶν ὁμολογιῶν τοῦ αὐτοῦ δανείου.

Αἱ διαπραγματεύσεις αὗται, κατά τάς αὐτάς ἀνακοινώσεις τοῦ κ. Μαρῆ, προεκλήθησαν ἐκ τοῦ γεγονότος ὅτι ἐπειδή μέρος τοῦ ἀνεκδότου τμήματος ἐδόθη ὡς ἐγγύησις διά τήν ἐξ 1.500.000 λιρῶν προκαταβολήν ἐκ μέρους τῶν ἀμερικανικῶν Τραπεζῶν Νάσιοναλ Σίτυ, Σπάγιερ καί Σέλιγκμαν, ἡ ὁμάς αὕτη τῶν Τραπεζῶν ἠθέλησε νά ἐξακριβώσῃ ἐάν εἰς περίπτωσιν καθ' ἣν τό Ἑλληνικόν Δημόσιον δέν ἐπέστρεφε τήν προκαταβολήν καί αἱ ὁμολογίαι αὗται ἐπωλοῦντο, θά εἶχον αὗται τήν ἐγγύησιν τοῦ Διεθνοῦς Ἐλέγχου.

Ἤδη, μετά τήν παρασχεθεῖσαν ἀπό τήν Διεθνῆ Ἐπιτροπήν ἔγκρισιν ὁ κ. ὑπουργός ἀνεκοίνωσεν ὅτι ἡ σύμβασις μετά τῶν Ἀμερικανῶν θά δημοσιευθῇ εἰς τήν Ἐφημερίδα τῆς Κυβερνήσεως, διά νά καταστῇ δυνατή ἡ ἄμεσος ἀνάληψις τῆς προκαταβολῆς ὑπό τοῦ Ἑλληνικοῦ Δημοσίου.

Η ΝΥΚΤΕΡΙΝΗ ΠΥΡΚΑΪΑ
ΑΠΟΤΕΦΡΩΣΙΣ ΚΑΤΑΣΤΗΜΑΤΟΣ

Τήν 9)2 νυκτερινήν ὥραν χθές ἐξερράγη πυρκαϊά εἰς τό ἐπί τῆς ὁδοῦ Φωκίωνος 13 ἐμπορικόν κατάστημα Δ. Κουτσοπούλου καί Δ. Εὐδοκάκη. Τό πῦρ προελθόν ἀπό τό ὑπόγειον τοῦ καταστήματος, κατεσβέσθη ὑπό τοῦ πυροσβεστικοῦ λόχου, ἀφοῦ ἀπετέφρωσεν ἐξ ὁλοκλήρου τοῦτο. Τά παρακείμενα οἰκήματα καί καταστήματα διέτρεξαν μεγάλον κίνδυνον, ὅπου ὑπέστησαν μόνον ζημίας ἀπό τά ὕδατα τῶν ἀντλιῶν.

Αἱ προξενηθεῖσαι ζημίαι ὑπολογίζονται εἰς 3 ἑκατομμύρια. Εἰς τό ἀποτεφρωθέν καταστημα ὑπῆρχε μεγάλη παραναταθήκη ἐμπορευμάτων, τά ὁποῖα εἶχον παραληφθῇ ἀπό τό Τελωνεῖον κατά τάς τελευταίας ἡμέρας.

Τό κατάστημα ἦτο ἠσφαλισμένον εἰς διαφόρους ἑταιρείας ἀντί 3.500.000 δραχμῶν, ὅλαι ὅμως αἱ ἀσφάλειαι πλήν ἐλαχίστου ποσοῦ εἶχον λήξει. Τό πῦρ φαίνεται ὅτι ἦτο τυχαῖον.

ΜΕΓΑΛΗ ΚΛΟΠΗ ΕΙΣ ΟΙΚΙΑΝ

Προχθές τήν νύκτα ἄγνωστοι εἰσῆλθον ἀπό ἕνα παράθυρον δι' ἀναρριχήσεως εἰς τήν παρά τό Παλαιόν Φάληρον ἐπαυλιν Γ. Σταματελλάτου μεταξύ τῆς 10ης καί 11ης νυκτερινῆς ὥρας καί ἁρπάσαν ἐκ τοῦ κοιτῶνος τῆς κυρίας Σταματελλάτου τιμαλφῆ ἀξίας 1.000.000 δρχ. Οἱ ἔνοικοι τῆς ἐπαύλεως εὑρίσκοντο τήν ὥραν ἐκείνην εἰς τήν θεράπαιναν καί δέν ἀντελήφθησαν τίποτε.

Τά κλαπέντα τιμαλφῆ εἶνε τά ἑξῆς: 1) Ἓν ζεῦγος ἐνωτίων ἐκ πλατίνης μέ μπριλλάντια εὐμεγέθη, ἀξίας 600.000 δραχμῶν, 2) ἓν δακτυλίδιον ἐκ πλατίνης μέ μεγάλον μπριλλάντι ἀξίας 80.000 δραχμῶν, 3) ἓν δακτυλίδιον γυναικεῖον μέ τέσσαρα μπριλλάντια μεγέθους φακῆς καί τοποθετημένα καθέτως ἀξίας 35.000 δραχμῶν, 4) ἓν γυναικεῖον δακτυλίδιον (ροζέτα) μέ μεγάλο μπριλλάντι ἀξίας 20.000 δραχμῶν, 5) ἓν γυναικεῖον δακτυλίδιον μέ δύο ροιμπίνια καί ἓν μπριλλάντι εἰς τό μέσον ἀξίας 25.000 δρχ., 6) ἓν ζεῦγος χρυσῶν ψελλίων μέ παχείαν χρυσῆν ἅλυσον ἀξίας 6.000 δραχμῶν, 7) εἷς χρυσοῦς σταυρός μέ χρυσῆν λεπτήν ἅλυσον ἀξίας 2000 δραχμῶν, 8) μία χρυσῆ καφφίτσα μέ μικρά διαμάντια καί ροιμπίνια ἀξίας 25.000 δρχ. καί 9) ἓν κωνσταντινᾶτον χρυσοῦν μεγάλον μέ διπλῆν χρυσῆν ἅλυσον, εἰς τήν μίαν πλευράν τοῦ ὁποίου εἰκονίζεται ἡ γέννησις τοῦ Χριστοῦ εἰς δέ τήν ἑτέραν ἡ βάττισις αὐτοῦ.

Ὁ δράστης πλήν τῶν κοσμημάτων ἁφήρεσε καί 8000 δραχμῶν εἰς μετρητά.

Η ΕΠΑΝΟΔΟΣ
ΤΟΥ κ. ΜΙΧΑΛΑΚΟΠΟΥΛΟΥ
ΤΟ ΖΗΤΗΜΑ ΤΩΝ ΟΙΝΩΝ

Σήμερον τήν θην πρωϊνήν ἐπανέρχεται ἐξ Εὐρώπης μέ τό 'Ελληνικόν τῆς γραμμῆς ὁ ὑπουργός τῶν 'Εξωτερικῶν κ. Μιχαλακόπουλος. Ὁ κ. Μιχαλακόπουλος θά ἐπισκεφθῇ π. μ. τόν κ. Πρωθυπουργόν ἵνα τόν κατασήσῃ ἐνήμερον τῶν συνομιλιῶν τάς ὁποίας ἔσχε μετά τοῦ Γάλλου πρωθυπουργοῦ κ. Ταρντιέ καί τῶν ἁρμοδίων ὑπουργῶν κατά τήν τελευταίαν διέλευσίν του ἐκ Παρισίων διά τό ζήτημα τῆς εἰσαγωγῆς τῶν ἑλληνικῶν οἴνων εἰς Γαλλίαν.

'Εντός τῆς ἑβδομάδος θά συγκροτηθῇ εἰδική σύσκεψις διά τόν καθορισμόν τῆς στάσεως τῆς Κυβερνήσεως εἰς τό ζήτημα τῶν ἑλληνογαλλικῶν ἐμπορικῶν σχέσεων.

Ὡς εἶνε εὐνόητον, ἡ ἀπόφασις θά ἐξαρτηθῇ ἐκ τῶν πορισμάτων τῶν τελευταίων ἐν Παρισίοις συνομιλιῶν τοῦ κ. Μιχαλακοπούλου.

Εἰς τά Γραφεῖα τοῦ 'Εθνικοῦ Συνδέσμου 'Αμπελακτιμόνων συνεκροτήθη ἔκτακτος γενική συνέλευσις τῶν ἀνά τήν 'Ελλάδα ἀντιπροσώπων τῶν ὀργανώσεων τούτου. Ἡ συνέλευσις διαρκέσασα ἐπί δίημερον ἐνέκρινε παμψηφεί ψήφισμα διά τοῦ ὁποίου ζητεῖ ἀπό τήν Κυβέρνησιν νά καταγγείλῃ τήν 'Ελληνογαλλικήν ἐμπορικήν σύμβασιν ἄνευ χρονοτριβῆς, παραβλεπομένου παντός ἄλλου πολιτικοῦ λόγου ὑπαγορεύοντος τυχόν παθητικήν ἢ ἐφεκτικήν στάσιν ἔναντι τῆς Γαλλίας.

ΔΩΡΕΑΝ
ΑΝΤΙΤΥΦΙΚΟΣ ΕΜΒΟΛΙΑΣΜΟΣ ΤΩΝ ΑΘΗΝΑΙΩΝ

'Εκ τοῦ Δήμου 'Αθηναίων ἀνακοινοῦνται τά ἀκόλουθα:

«'Επειδή κατά τούς θερινούς μῆνας παρατηρεῖται κατά κανόνα ἔξαρσις τοῦ ἀριθμοῦ τῶν κρουσμάτων τοῦ ἐνδημοῦντος ἐν τῇ πόλει τυφοειδοῦς πυρετοῦ καί μολονότι τά κρούσματα ταῦτα εἶνε ἀραιότερα κατά τό ἐφετεινόν θέρος, ἡ 'Υγειονομική Ὑπηρεσία τοῦ Δήμου 'Αθηναίων, ἐνεργοῦσα προληπτικῶς, ἐφρόντισεν ὅπως ἐφαρμοσθῇ ἀντιτυφικός ἐμβολιασμός ἐν τῇ πόλει, εἰς ὅσον τό δυνατόν εὐρυτέραν κλίμακα καί ἰδίως εἰς τάς λαϊκάς τάξεις.

Πρός τοῦτο ἐχορηγήθη ὑπό τῆς 'Υγειονομικῆς 'Υπηρεσίας τοῦ Δήμου ἡ ἀναγκαιοῦσα ποσότης ἀντιτυφικοῦ ἐμβολίου εἰς τά πέντε λειτουργοῦντα δημοτικά λαϊκά ἰατρεῖα, ὅπως δ' αὐτοῦ οἱ ἰατροί τῶν ἰατρείων ἐμβολιάζωσι δωρεάν πάντα προσερχόμενον πολίτην.

Τά 'Ιατρεῖα ταῦτα, ὡς γνωστόν, λειτουργοῦν εἰς τόν "Αγιον Γεώργιον (συνοικία 'Ακαδημίας Πλάτωνος) καί ὁδός 'Αλωπεκῆς (ὀπισθεν Φίξ ἀμφότερα 9—12 π. μ. ὁδός Σχολείου (συνοικισμός Πλάκας), Λεωφόρος 'Αλεξάνδρας (παρά τήν ἐπαυλιν Θών) καί εἰς τόν περίβολον τοῦ ναοῦ 'Αγίου Παντελεήμονος καί τά τρία 4—7 μ. μ.

Δηλοῦται καί πάλιν ὅτι ἡ ἐνέργεια αὕτη τῆς 'Υγειονομικῆς 'Υπηρεσίας τοῦ Δήμου εἶνε προληπτική καί ἀποσκοπεῖ εἰς τήν προφύλαξιν τῶν πολιτῶν.»

Η ΔΙΑΛΥΣΙΣ
ΤΩΝ ΥΠΗΡΕΣΙΩΝ ΕΠΟΙΚΙΣΜΟΥ

ΘΕΣ)ΝΙΚΗ, 8. (Τοῦ ἀνταποκριτοῦ μας).—Ἡ διάλυσις τῶν ὑπηρεσιῶν τοῦ Ἐποικισμοῦ περατοῦται. Σήμερον παρεδόθησαν αἱ ὑδραυλικαί ὑπηρεσίαι, ὑπολείπεται δέ ἡ συμπλήρωσις ἀνεγειρομένων τινῶν οἰκίσκων, ὁπότε τό ἔργον θά λήξῃ. Ἐπίσης τήν 16ην Ἰουλίου ὁ Ἐποικισμός θά παραδώσῃ εἰς τήν Κυβέρνησιν ἅπαντα τά στοιχεῖα τῶν χρεῶν τῶν ἀγροτῶν προσφύγων, πρός συμψηφισμόν τῆς ἀποζημιώσεως συμφώνως πρός τήν σύμβασιν τῆς Γενεύης.

ΑΙ ΤΕΛΕΥΤΑΙΑΙ ΕΙΔΗΣΕΙΣ ΤΗΣ ΝΥΚΤΟΣ

Η ΧΘΕΣΙΝΗ ΣΥΣΚΕΨΙΣ
ΠΡΟΣ ΡΥΘΜΙΣΙΝ ΤΩΝ ΑΦΟΡΩΝΤΩΝ ΤΟΝ ΚΑΠΝΟΝ ΖΗΤΗΜΑΤΩΝ
Η ΣΥΝΕΡΓΑΣΙΑ ΜΕΤΑ ΤΗΣ ΤΟΥΡΚΙΑΣ ΚΑΙ ΤΗΣ ΒΟΥΛΓΑΡΙΑΣ

Εἰς τήν Κηφισιάν συνεκροτήθη χθές τήν ἑσπέραν ἰδιαιτέρα σύσκεψις, ὑπό τήν προεδρίαν τοῦ κ. Βενιζέλου, μετεχόντων τοῦ ὑπουργοῦ τῆς Ἐθνικῆς Οἰκονομίας κ. Βουρλούμη, τοῦ ἐπ' ἀδείᾳ εὑρισκομένου ἐνταῦθα γενικοῦ διοικητοῦ Μακεδονίας κ. Γονατᾶ, τοῦ ὑφυπουργοῦ τοῦ Πολιτικοῦ Γραφείου κ. Παπαδάτου, τοῦ ὑποδιοικητοῦ τῆς Ἐθνικῆς Τραπέζης κ. Κερυζῆ καί τοῦ καπνεμπόρου κ. Γρηγοριάδη. Ἡ σύσκεψις ἀπεσκόπει, κατά τάς γενομένας ἀνακοινώσεις, εἰς ἀνταλλαγήν προκαταρκτικῶν μόνον γνωμῶν διά τά ζητήματα τά ἀφορῶντα εἰς τήν παραγωγήν καί τήν ἐμπορίαν τοῦ καπνοῦ, συνεπείᾳ τῆς κρίσεως τήν ὁποίαν διατρέχει τό προϊόν.

Ὁριστικώτεραι ἐπί τοῦ προκειμένου ἀντιλήψεις θά διατυπωθοῦν εἰς προσεχῆ σύσκεψιν, καί πάλιν ὑπό τήν προεδρίαν τοῦ κ. Βενιζέλου, συγκροτηθησομένην τήν ἐπομένην ἑβδομάδα καί εἰς τήν ὁποίαν θά κληθοῦν νά μετάσχουν πάντες οἱ εἰδικοί εἰς τά καπνικά ζητήματα παράγοντες, ἐν οἷς πιθανῶς καί τά μέλη τῆς τελευταίως περιοδευσάσης ἀνά τήν Εὐρώπην ἀποστολῆς τῶν γραφείων προστασίας καπνοῦ ὑπό τόν κ. Μπακάλμπασην.

Εἰς τό μεταξύ, θά ὑποβληθῇ αὔριον εἰς τόν κ. πρωθυπουργόν ἡ ἔκθεσις τῆς εἰδικῆς κοινοβουλευτικῆς ἐπιτροπῆς διά τό καπνικόν ζήτημα. Πιστεύεται δέ ὅτι ἡ σύσκεψις τῆς προσεχοῦς ἑβδομάδος θά βασισθῇ κυρίως ἐπί τῆς ἐκθέσεως ταύτης καί τῶν συζητήσεων τάς ὁποίας θά προκαλέσῃ, ἐφ' ὅσον θά δοθῇ εἰς τήν δημοσιότητα ἅμα τῇ ὑποβολῇ της.

Πιστεύεται ἐπίσης ὅτι κατά τήν ἐν λόγῳ σύσκεψιν θά ἐξετασθῇ ἰδιαιτέρως καί ἡ ἀπό καιροῦ ὑποστηριζομένη ἀπεψις περί ἱδρύσεως αὐτονόμου ὀργανισμοῦ τοῦ καπνοῦ, ἐξ ὅλων αὐτῆς τῶν πλευρῶν. Ἰδιαιτέραν ὡσαύτως συζήτησιν προβλέπεται ὅτι θά προκαλέσῃ καί ἡ πρότασις περί συνεννοήσεως μέ τήν Τουρκίαν καί τήν Βουλγαρίαν διά τά ζητήματα τῆς διαθέσεως τῶν καπνῶν ἀνά τήν διεθνῆ ἀγοράν. Αἱ ὑπάρχουσαι ἐνταῦθα πληροφορίαι ὡς πρός τήν στάσιν τῶν δύο τούτων ἐξ ἴσου μέ τήν Ἑλλάδα καπνοπαραγωγῶν χωρῶν εἶνε ὅτι θ' ἀπεδέχοντο ἴσως μίαν συνεννόησιν, ἡ ὁποία ὅμως νά ἐξασῴζετο κυρίως εἰς τό εἶδος τῆς παραγωγῆς καί τήν κατωτάτην αὐτοῦ τιμήν. Εἰδικώτερον ἐνδιαφερομένη εἰς τοῦτο φαίνεται μᾶλλον ἡ Βουλγαρία, ὄχι τόσον διά τό παρόν, ἐφ' ὅσον ἡ βουλγαρική ἐξαγωγή καπνῶν δέν παρουσιάζει μείωσιν, ὅσον διά τό μέλλον, λόγῳ τῆς προβλεπομένης ἐξ ἀντικτύπου κρίσεως τοῦ προϊόντος καί εἰς τήν βουλγαρικήν ἀγοράν.

Εἶνε πιθανόν ὅτι ἡ σύσκεψις τῆς προσεχοῦς ἑβδομάδος θά ἔχῃ καί συνέχειαν.

ΘΕΣ)ΝΙΚΗ, 8. (Τοῦ ἀνταποκριτοῦ μας).—Ὁ Βούλγαρος ὑπουργός τῆς Γεωργίας κ. Βασίλεφ κατερχόμενος εἰς Ἑλλάδα τήν προσεχῆ ἑβδομάδα θά σταματήσῃ ἐνταῦθα ἵνα συνεννοηθῇ μετά τῶν καπνεμπόρων πρός καθορισμόν ἑνιαίας καπνικῆς πολιτικῆς καί σταθεροποίησιν τῶν τιμῶν.

ΘΑ ΚΛΗΘΟΥΝ ΟΙ ΚΛΗΡΩΤΟΙ ΤΟΥ 1929Γ' ΤΟΝ ΣΕΠΤΕΜΒΡΙΟΝ
ΑΠΑΓΟΡΕΥΕΤΑΙ Η ΜΕΤΑΝΑΣΤΕΥΣΙΣ ΤΩΝ ΓΕΝΝΗΘΕΝΤΩΝ ΤΟ 1910
ΔΕΝ ΥΠΑΡΧΕΙ ΠΙΣΤΩΣΙΣ ΔΙΑ ΤΟΥΣ ΠΡΟΒΙΒΑΣΜΟΥΣ

Κατ' αὐτάς ὑπογράφεται διαταγή διά τῆς ὁποίας καλοῦνται ὑπό τά ὅπλα οἱ ἀκολουθοῦντες τήν κλάσιν 1929γ καί ἀνήκοντες εἰς τάς περιφερείας Κερκύρας, Χίου, Τρικκάλων, ἐπαρχίας 'Αττικῆς,δήμου Πειραιῶς, 'Ηρακλείου, Ρεθύμνης, Λασηθίου, τῶν ὑπολοίπων δήμων 'Ιωαννίνων κλπ.

Οὗτοι θά προσέλθουν πρός κατάταξιν ἐντός τοῦ πρώτου δεκαημέρου τοῦ Σεπτεμβρίου.

'Εξ ἄλλου ἐξεδόθη διαταγή τοῦ Γενικοῦ 'Επιτελείου τοῦ Στρατοῦ, διά τῆς ὁποίας καθίσταται γνωστόν ὅτι ἐντός τοῦ τρέχοντος ἔτους θά κληθοῦν ὑπό τά ὅπλα οἱ ἐγγεγραμμένοι εἰς τά μητρῶα ἀρρένων ὑπό ἔτος γεννήσεως 1910 καί ἀνήκοντες εἰς τάς ἐπαρχίας Νιγρίτης, Λαγκαδᾶ, Ἀργιγόβης, 'Εδέσσης, Φαρσάλων, Δομοκοῦ, Φθιώτιδος, Θηβῶν, Ξηροχωρίου, Καρυστίας, Ναυπλίας, 'Ολυμπίας καί ὁλοκλήρου τοῦ νομοῦ Κεφαλληνίας.

Ἡ ἐν λόγῳ διαταγή ἐκοινοποιήθη καί πρός τάς τάς ἁρμοδίας διοικητικάς ἀρχάς τοῦ Κράτους, αἵτινες ἐντέλλονται ὅπως μή χορηγῶσιν εἰς τούς ἀνωτέρω διαβατήρια πρός ἀναχώρησιν διά τό ἐξωτερικόν.

Η ΠΡΟΣΚΛΗΣΙΣ ΕΦΕΔΡΩΝ ΤΟΥ 1924

Καθ' ἃς ἔχομεν πληροφορίας, ἐδόθη ἐντολή εἰς τό ἁρμόδιον τμῆμα τοῦ Γενικοῦ 'Επιτελείου νά μή κοινοποιήσῃ, ἐπί τοῦ παρόντος τοὐλάχιστον, τήν ὑπογραφεῖσαν ἤδη καί ἑτοιμασθεῖσαν διαταγήν τῆς προσκλήσεως τῶν ἐφέδρων ἀξιωματικῶν καί ἀνθυπασπιστῶν τῆς κλάσεως 1924 πρός ἐκγύμνασιν ἐπί 30 ἡμέρας.

Κατά τάς πληροφορίας μας ἡ ἐν λόγῳ διαταγή θά κοινοποιηθῇ συντόμως, δεδομένου ὅτι τό Γεν. 'Επιτελεῖον ἔχει τήν γνώμην ὅτι πρέπει ἐκ περιτροπῆς νά ἐκγυμνάζωνται πάντες οἱ ἐφεδροι ἀξιωματικοί.

ΠΙΣΤΩΣΙΣ ΔΙΑ ΤΟΥΣ ΠΡΟΒΙΒΑΣΜΟΥΣ

Πληροφορούμεθα ὅτι τό ὑπουργεῖον τῶν Οἰκονομικῶν ἀπήντησεν εἰς τό ὑπουργεῖον τῶν Στρατιωτικῶν ὅτι δέν ὑπάρχει σχετική πίστωσις εἰς τόν Προϋπολογισμόν διά τάς τελευταίας προαγωγάς, δεδομένου ὅτι θά ἀπαιτηθῇ ποσόν 2 καί πλέον ἑκατομμυρίων ἐτησίως.

Κατόπιν τούτου τό ζήτημα πρόκειται νά διακανονισθῇ ὑπό τοῦ ὑπουργικοῦ Συμβουλίου συντόμως. Προηγουμένως θά συνεργασθοῦν οἱ ὑπουργοί τῶν Στρατιωτικῶν καί Οἰκονομικῶν πρός ἐξεύρεσιν τῆς ἀναγκαίας πιστώσεως.

ΕΙΣ ΑΥΤΕΠΑΓΓΕΛΤΟΝ ΑΠΟΣΤΡΑΤΕΙΑΝ

'Απεστάλησαν πρός δημοσίευσιν εἰς τήν «'Εφημερίδα τῆς Κυβερνήσεως» τά Διατάγματα περί αὐτεπαγγέλτου ἀποστρατείας τῶν ὑποστρατήγων κ.κ. Χρ. Χατζηπέτρου τοῦ πυροβολικοῦ καί Παν. Γαρδίκα τοῦ πεζικοῦ, ὡς καί τῶν ταγματαρχῶν τοῦ πεζικοῦ κ. Ζ. Μουργκοπούλου καί τῆς Χωροφυλακῆς κ.κ. Ι. Καλομοίρη καί Εὐστ. Σταθοπούλου.

Οἱ δύο τελευταῖοι προάγονται εἰς τόν βαθμόν τοῦ ἀντισυνταγματάρχου.

Αἱ ἀποστρατεῖαι αὗται γίνονται κατόπιν γνωμοδοτήσεως τοῦ 'Ανωτάτου Στρατιωτικοῦ Συμβουλίου.

ΑΞΙΩΜΑΤΙΚΟΙ ΕΙΣ ΔΙΑΘΕΣΙΜΟΤΗΤΑ

Τίθενται εἰς διαθεσιμότητα λόγῳ νοσήματος ἐπί τρεῖς μῆνας ὁ λοχαγός τοῦ πεζικοῦ κ. Σπυρ. Σακελλαρίου, ἐπί ἓξ μῆνας ὁ λοχαγός τοῦ πεζικοῦ κ. Κωνστ. Τσιτσίρης καί ὁ λοχαγός ἀρχειοφύλαξ κ. Κ. Μπαροῦτσος καί ἐπί τρεῖς μῆνας ὁ λοχαγός τοῦ πυροβολικοῦ κ. 'Απ. 'Αποστόλου.

Μετατάσσονται εἰς τήν κατάστασιν τῆς πολεμικῆς διαθεσιμότητος καί εἰς τήν 6ην κατηγορίαν αὐτῆς ἐκ τῆς αὐτεπαγγέλτου ἀποστρατείας ὁ ταγματάρχης τοῦ πεζικοῦ κ. Β. Τεριακίδης, εἰς τήν κατάστασιν τῆς πολεμικῆς ἀποστρατείας ἐκ τῆς αὐτεπαγγέλτου τοιαύτης ὁ ταγματάρχης τοῦ πεζικοῦ κ. 'Ανδρ. Τζανέτος, προαγόμενος συγχρόνως εἰς τόν βαθμόν τοῦ ἀντισυνταγματάρχου. 'Επίσης μετατάσσονται εἰς τήν Α' κατηγορίαν τῆς πολεμικῆς διαθεσιμότητος εἰς τῆς 6ην τοιαύτης οἱ ἐπίτροποι κ. Χρ. Κόντος, ταγματάρχης πεζικοῦ κ. Ν. Μαντούβαλος καί λοχαγός τοῦ πεζικοῦ κ. Ι. Παλαιολόγου.

ΟΙ ΠΙΝΑΚΕΣ ΤΩΝ ΜΑΚΕΔΟΝΟΜΑΧΩΝ

Ἡ καταρτισθεῖσα ὑπό τοῦ Ὑπουργείου τῶν Στρατιωτικῶν ἐπιτροπή πρός καταρτισμόν πινάκων τῶν Μακεδονομάχων ἤτις ἀπετελέσθη ἐκ τῶν κ.κ. Πετρίτη ἀντιστρατήγου ὡς προέδρου, Β. Παπακώστα ὑποστρατήγου ἐν ἀποστρατείᾳ, Κ. Τυπάλδου ὑποναυάρχου, Χ. Τερτίκα συνταγματάρχου τοῦ Πεζικοῦ, Β. Σταυροπούλου ἀντισυνταγματάρχου τῆς στρατολογίας, Ι. Πηλιούνη, Π. Γύπαρη ἀποστράτου ταγματάρχου, Σκοντρῆ ταγματάρχου τελοῦντος εἰς πολεμικήν διαθεσιμότητα καί τῶν ὁπλαρχηγῶν Τζοβαροπούλου, Γκαΐτε καί Κ. Ντόρα, ἤρχισε τό ἔργον της. Ἤδη, ἡ ἐπιτροπή ἐξήτασε καί ἐταξινόμησε τούς πίνακας τῶν ὁπλαρχηγῶν κατά κατηγορίας, ἀσχολεῖται δέ μέ τήν ἐξέτασιν τῶν πιστοποιητικῶν τῶν χορηγηθέντων παρ' ἀρχηγῶν.

ΤΟΠΟΘΕΤΗΣΕΙΣ ΑΡΧΕΙΟΦΥΛΑΚΩΝ

Τοποθετοῦνται οἱ κ