Mr. George Patredes,
Clinton str.
CONCORD N.H. U S A

ΗΠΕΙΡΩΤΙΚΗ ΦΩΝΗ

Ἡ Πίνδος, εἶναι τὸ ΙΕΡΟΝ ΟΡΟΣ!
Ἡ Πίνδος, εἶναι τὸ νέον Ἀραράτ, εἰς τὰς κορυφὰς τοῦ ὁποίου διεσώθη ἡ κιβωτὸς τῶν Ἀνθρωπίνων Ἐλευθεριῶν.
Ἡ Πίνδος καὶ τὸ Καλπάκι, εἶναι ὁ τάφος τοῦ Ἀγνώστου στρατιώτου τῆς ἀνθρωπότητος, τὸν ὁποῖον δικαιοῦται νὰ φρουρῇ «μόνον» ἡ ΕΛΛΑΣ!!..

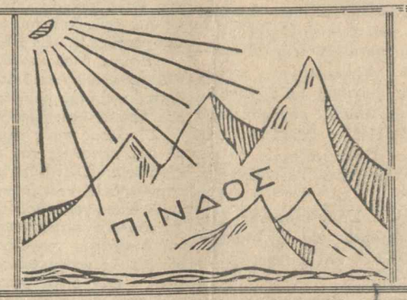

Ἀθῆναι 29 Νοεμβρίου 1956 ΠΕΜΠΤΗ
Γραφεῖα: Ἀγ. Κων)νου 4 — Ὄροφος 6ος Γραφεῖον 7ον
Τηλέφωνον 55-069 (Μέγαρον ΔΕΒΕΡΙΚΟΥ)
Ἰδιοκτῆται - Διευθυνταί: Κ. ΝΑΚΟΣ – ΧΡ. ΛΑΜΠΡΟΣ
Τυπογραφεῖα «ΠΑΤΡΙΔΟΣ»
Ἔτος 1ον : Περίοδος 1η—Ἀρ. φύλλου 10

ΔΕΚΑΗΜΕΡΟΣ ΕΦΗΜΕΡΙΣ - ΑΝΕΞΑΡΤΗΤΟΝ ΟΡΓΑΝΟΝ ΤΩΝ ΗΠΕΙΡΩΤΩΝ

Η ΕΠΙΣΤΕΨΙΣ ΤΟΥ ΑΓΩΝΟΣ ΤΗΣ „ΗΠΕΙΡΩΤΙΚΗΣ ΦΩΝΗΣ"

Ἐτονίσαμεν εἰς τὸ πρῶτον φύλλον ὅταν ἐξεδόθη ἡ ἐφημερὶς αὕτη, ὅτι δὲν ἐπροτάξαμεν ὡς σκοπὸν νὰ προσθέσωμεν καὶ μίαν ἀκόμη ἐφημερίδα πρὸς ὑπερφόρτωσιν τοῦ Ἠπειρωτικοῦ λαοῦ, κινούμενοι οὕτω πῶς ἀενάως καὶ ἡμεῖς γύρω ἀπὸ ἀγῶνας ὑπερασπίσεως προσωπικῶν ἐπιδιώξεων, ἀλλὰ ὅτι θὰ διεξαγάγωμεν τὸν ἀγῶνα αὐτῆς ὑπεράνω τοιούτων κατευθύνσεων, προτάσσοντες τὰ Γενικὰ Ἠπειρωτικὰ θέματα, τῶν ὁποίων ἡ προώθησις ἀπετέλει καὶ ἀποτελεῖ ἀδήριτον ἀνάγκην ὑπάρξεως καὶ ζωῆς διὰ τὸν Ἠπειρωτικὸν λαόν.

Εἴχομεν δὲ ἔκτοτε ἐκτιμήσει, ὅτι οἱ τοιοῦτοι ἀγῶνες εἶναι σκληροὶ καὶ τὰ ἐμπόδια τὸ ἓν κατόπιν τοῦ ἄλλου θὰ ἔφραζον τὸν δρόμον, τὸν ὁποῖον ἐπροτιμήσαμεν νὰ βαδίσωμεν.

Ἀλλὰ τὸ ἔργον τοῦ ἀσκοῦντος τὴν δημοσιογραφίαν δὲν εἶναι ἔργον συνηγόρου ἐνώπιον δικαστηρίων, ἀλλὰ εἰσαγγελέως καὶ κατ' ἐντολὴν καὶ μόνον τοῦ λαοῦ.

Ἐβαδίσαμεν λοιπὸν εὐθέως τὸν δρόμον ἐκεῖνον, διὰ τοῦ ὁποίου καὶ μόνον θὰ ἀνταποδίδαμεν καὶ εἰς τὸν Ἠπειρωτικὸν λαὸν τὸ αἴσθημα τῆς ἐμπιστοσύνης ἐπὶ τὴν εἰλικρίνειαν τῶν ὅσων κατὰ τὸ πρῶτον ἄρθρον ἡμῶν ἐξηγγείλαμεν.

Δὲν ἐνομίσαμεν ὅτι πρέπει νὰ ἀποδῶμεν «εὐχάριστοι» πρὸς τὸν λαόν μας ἀλλὰ «χρήσιμοι», δεδομένου ὅτι ἡ ἱκανοποίησις τῶν «προσωπικῶν» ἐπιθυμιῶν τῶν ἀτόμων δὲν εἶναι ἐκείνη, ἡ ὁποία βοηθεῖ τοῦτον, ἀλλὰ ἡ πρόοδος καὶ μόνον «τῶν ἔργων τῆς κοινῆς ὠφελείας».

Πρώτιστον μεταξὺ τῶν θεμάτων λοιπὸν δι' ἡμᾶς ὑπῆρξεν, ἡ ἠθικὴ τόνωσις τοῦ Ἠπειρωτικοῦ λαοῦ καὶ ἡ ἱκανοποίησις τῆς Ἐθνικῆς αὐτοῦ ὑπερηφανείας.

Εἰς τὰς εὐρείας αὐτοῦ μάζας, παντοῦ, ἐδῶ καὶ καθ' ὅλην τὴν Ἤπειρον, ἠκούετο συχνάκις τὸ παράπονον ὅτι, ἐνῷ «πρώτη πάντα ἡ Ἤπειρος εἰς κάθε ἀγῶνα» εἰς τὴν ψυχὴν τοῦ Κράτους ἐναπέμεινε τελευταία.

Ἰδοὺ διατί ἐθέσαμεν ὡς πρῶτον θέμα τὴν ἱκανοποίησιν τῆς φιλοτιμίας ταύτης τοῦ λαοῦ μας, διὰ τὴν πολεμικὴν πρωτίστως αὐτοῦ δραστηριότητα καὶ αὐταπάρνησιν καὶ ἰδοὺ διατὶ ἐθέσαμεν ὡς προμετωπίδα τῆς ἐφημερίδος μας τὰ ἱστορικὰ σημεῖα τῶν τοιούτων πολεμικῶν ὑπὲρ τοῦ Ἔθνους ἀγώνων αὐτοῦ.

Καλπάκι ! — Πίνδος. Πίνδος — Καλπάκι !! Διότι ἐκεῖ, τὰ στήθη τῶν παλληκαριῶν τῆς ἡρωϊκοῦ Ἠπείρου, ἐπροτάθησαν πρῶτα διὰ νὰ ἀντιμετωπίσωσι τὸν «αἰφνιδιασμὸν» τοῦ Μουσολίνι κατὰ τοῦ Ἔθνους !

Διότι ἐκεῖ, ἐτάφη τὸ ἕνα σκέλος τοῦ Ἄξονος, τὸν Ὀκτώβριον τοῦ 1940.

Διότι ἐκεῖ, εἰς τὸν ἱστορικὸν Καλαμᾶν, ἀνεβαπτίσθησαν ὅλοι οἱ λαοὶ οἱ καταληφθέντες ἀπὸ τὴν βίαν καὶ ἀνέκτησαν θάρρος καὶ ἤλπισαν εἰς τὴν ἀπελευθέρωσίν των.

Διότι ὁ Καλαμᾶς ὑπῆρξεν ὁ Ἰορδάνης τῆς ἐλευθέρας ἀνθρωπότητος.

Οὐδεὶς δύναται νὰ φανταθῇ ποία θὰ ἦτο ἡ τύχη τοῦ ὅλου πολέμου, ἐὰν αἱ φάλαγγες τοῦ Μουσολίνι εἶχον διέλθει τὸν Καλαμᾶν καὶ τὸ Καλπάκι καὶ τὰ Ἰωάννινα ἄνευ ἀντιστάσεως !..

Ἀλλὰ ἂς ἀφίσωμεν τὴν πρὸς στιγμὴν κριτικὴν καὶ ἂς ἐπιστρέψωμεν εἰς τὴν σκοπιάν μας.

Ἐκεῖ λοιπὸν ποὺ ἐστάθη ὀρθία καὶ ἀλύγιστος ἡ ΥΙΙΙ Ἠπειρωτικὴ Μεραρχία στὸ Καλπάκι, δὲν ὑπῆρχεν ἕνα σημάδι ἀπ' ἐκεῖνα ποὺ στήνουν ὅλοι οἱ λαοί, διὰ νὰ ἀπαθανατίσουν τοὺς ἀγῶνας νας των ὑπὲρ τῆς Ἐλευθερίας καὶ κατὰ τῆς βίας!!

Καὶ ἐπροτάξαμεν, ὡς ἐφημερίς, τὸ θέμα τοῦτο ἀπὸ τὸ πρῶτον αὐτῆς φύλλον.

Καὶ ἐκρούσαμεν θύρας. Καὶ ἐγενόμεθα φορτικοί. Καὶ ἐπανήλθομεν δὶς καὶ τρίς, ἐμμένοντες εἰς τὸ ὅτι ἐκεῖ ἡ Ἑλλὰς ἡ ἐπίσημος, εἶχεν ἀφίσει ἕνα «χρέος» καὶ πρὸς τοὺς «Νεκροὺς καὶ πρὸς τοὺς Ζῶντας» ἀνεκπλήρωτον !!..

Καὶ ἀνελάβομεν τελικῶς τὴν πρωτοβουλίαν καταρτίσεως Μεγάλης Ἐπιτροπῆς ἐνταῦθα πρὸς διενέργειαν ἐράνων διὰ τὴν τοποθέτησιν ἐκεῖ ποὺ ἐδοξάσθη ἡ Ἑλλὰς καὶ ἡ Ἤπειρος ὑ... τὰ χειροκροτήματα ὅλων τῶν λαῶν, τοῦ Ἀγάλματος τῆς Νίκης ! Καὶ μεταδίδεται ἡ συγκίνησις ἡ εὔλογος παντοῦ ὅπου κτυπᾷ ἡ Ἠπειρωτικὴ ψυχή. Καὶ ἀποστέλλονται σωρεῖαι συγχαρητηρίων πρὸς τὴν ἐφημερίδα μας διὰ νὰ φθάσῃ καὶ ἡ φωνὴ τῆς πρωτοβουλίας καὶ συμμετοχῆς τῆς πρωτευούσης τῆς Ἠπείρου, διὰ τοῦ ἀξιεπαίνου Νομάρχου αὐτῆς κ. Σταμουλᾶ προχθὲς πρὸς τὴν Ἐφημερίδα μας, ἀγγέλοντος τὸ χαρμόσυνον ἄγγελμα, ὅτι... «πρωτοβουλίᾳ τούτου καὶ ἀκολούθως τῶν ἀρχῶν καὶ Ὀργανισμῶν Δημοσίου καὶ Ἰδιωτικοῦ Δικαίου», συνεκροτήθη καὶ ἐκεῖ Μεγάλη Ἐπιτροπὴ πρὸς πραγματοποίησιν τοῦ Μεγίστου τούτου Ἐθνικοῦ καὶ Ἠπειρωτικοῦ σκοποῦ !...

Ἄνω σχῶμεν τὰς καρδίας! Εὐχαριστήσωμεν ἐν Κυρίῳ !...

Ἡ Ἐφημερίς μας οὕτω πῶς, βλέπουσα τὸν σπόρον αὐτῆς βλαστάνοντα, «δὲν δικαιοῦται» νὰ ἀναμιχθῇ περαιτέρω εἰς τὰ ἔργα τῶν Ἐπιτροπῶν τούτων.

Θεωρεῖ καθῆκον ἐν συνεχείᾳ μέχρι τῆς στιγμῆς τῆς τοποθετήσεως τοῦ Ἀγάλματος νὰ σταθῇ βοηθὸς ἐν παντί, δοξάζουσα καὶ ὑμνοῦσα ὅλους ἐκείνους ποὺ θὰ αγωνισθοῦν ἐν συνεχείᾳ εἰς τὰς Ἐπιτροπάς, διὰ τὴν ταχυτέραν προώθησιν τοῦ Μεγάλου τούτου σκοποῦ.

Εἴμεθα βαθύτατα ἱκανοποιημένοι, διότι ἀπεδείχθη ὅτι ἡ φωνὴ τῆς Ἐφημερίδος μας δὲν ὑπῆρξε «Φωνὴ ἐν Ραμμᾷ»... ἀλλ' ὅτι εὗρε τὴν εὔλογον ἀπήχησιν παρὰ πάντων, πρὸς ἱκανοποίησιν Νεκρῶν καὶ Ζώντων !...

Κ. Ν.

Ο ΣΤΡΑΤΗΓΟΣ ΧΑΡΑΛΑΜΠΟΣ ΚΑΤΣΙΜΗΤΡΟΣ ΑΠΑΝΤΑ ΕΙΣ ΤΟΝ ΣΤΡΑΤΗΓΟΝ ΘΡ. ΤΣΑΚΑΛΩΤΟΝ

Ἐν Ἀθήναις τῇ 21)11)1956

Φίλε κ. Διευθυντά,

Μοῦ εἶναι ἄκρως δυσάρεστον νὰ ἔρχωμαι εἰς ἀντίθεσιν πρὸς ἀγαπητοὺς καὶ διακεκριμένους συμπολεμιστάς μου τῆς ΥΙΙΙ Μεραρχίας Ἠπείρου, οἷος ὁ φίλος μου Στρατηγὸς κ. Τσακαλῶτος Θρ., τοῦ ὁποίου ἀνέγνωσα μετὰ προσοχῆς τὴν ἀπὸ 30 π. μηνὸς ἐπιστολήν του πρὸς ὑμᾶς, δημοσιευθεῖσαν εἰς τὸ φύλλον τῆς 14 λήγοντος τῆς ἀγαπητής μου «Ἠπειρωτικῆς Φωνῆς». Καὶ ὁμολογῶ ὅτι μετὰ λύπης μου ἀναγκάζομαι νὰ ἀπαντήσω πρὸς αὐτόν, λόγῳ τοῦ ἱστορικοῦ χαρακτῆρος τοῦ θέματος καὶ πρὸς ἀποκατάστασιν τῆς ἀκριβείας τῶν γεγονότων.

1) Ἔμαθον παρ' ὑμῶν ὅτι μεταξὺ τῶν πρωταρχικῶν σκοπῶν αὐτῆς ἡ ὑπὸ τὴν διεύθυνσιν ὑμῶν «Ἠπειρωτικὴ Φωνὴ» ἔθεσε καὶ τὴν ἀνέγερσιν ἑνὸς Ἠπειρωτικοῦ μνημείου εἰς τὸ ἱστορικὸν ΚΑΛΠΑΚΙ πρὸς τιμὴν τῶν ἀγωνισθέντων καὶ πεσόντων ἐκεῖ ἀξιωματικῶν καὶ ὁπλιτῶν τῆς ΥΙΙΙ Μεραρχίας κατὰ τὸν πόλεμον 1940—41.

Καὶ ἐπειδὴ ηὐτύχησα νὰ διοικήσω τὴν Μεραρχίαν αὐτὴν κατὰ τὴν ἐποχὴν ἐκείνην, ἐθεώρησα καθῆκον καὶ ὑποχρέωσίν μου ὅπως ἔλθω συνεπίκουρος ὑμῶν, ἐν τῷ μέτρῳ τῶν δυνάμεών μου, εἰς τὸ ἀξιέπαινον καὶ πατριωτικὸν τοῦτο ἔργον σας.

Καὶ πρὸς τοῦτο ἀπέστειλα ἐπιστολὴν μου εἰς τὰς Διοικητικὰς καὶ Δημοτικὰς Ἀρχὰς τῆς Ἠπείρου, πρὸς τὰς ἐνταῦθα Ἠπειρωτικὰς Ὀργανώσεις καὶ τὰς ἐνταῦθα καὶ ἐν Ἠπείρῳ ἐκδιδομένας Ἠπειρωτικὰς ἐφημερίδας, διὰ τῆς ὁποίας ἐποιούμην θερμὴν ἔκκλησιν πρὸς τοὺς ἀπανταχοῦ Ἠπειρώτας, ὅπως συνδράμωσιν ὁμοθύμως εἰς τὴν πραγματοποίησιν τοῦ ἐθνικοῦ τούτου ἔργου.

Διὰ ταύτης οὐδεμίαν σκέψιν ἢ πρόθεσιν εἶχον νὰ θίξω ἢ νὰ κατηγορήσω τινά, οὔτε κατωνόμασα πρόσωπα, ἀλλὰ μόνον διετύπωσα μίαν ἀπορίαν μου καὶ οἱονεὶ διαμαρτυρίαν, διότι εἰς ὴν ἐκεῖ ἀνεγερθεῖσαν τὸ 1950 ὑπὸ τοῦ Α. Σ. Στρατοῦ ἀναθηματικὴν στήλην δὲν ἀνεφέρετο ἡ ΥΙΙΙ Μεραρχία, ἥτις ἠγωνίσθη ἐκεῖ καὶ ἦρε μίαν Νίκην περιφανῆ, ἥτις ἐδόξασε μεγάλως τὴν Πατρίδα ἡμῶν.

2) Εἰς ἀπάντησιν τῆς ἐπιστολῆς μου ταύτης ἐδέχθην ὅλως ἀροσδοκήτως προσωπικὴν κατ' ἐμοῦ ἐπίθεσιν τοῦ φίλου Στρατηγοῦ Τσακαλώτου Θρ., ὅστις σαφῶς καὶ κάτηγορηματικῶς μὲ ἐπικρίνει ὡς παραλείψαντα τὸ καθῆκον μου ὅπως τιμήσω τοὺς κατὰ καιροὺς δημιουργοὺς τῆς ἐλευθερίας τοῦ Ἔθνους ὡς καὶ τοὺς ἐλευθερωτὰς τῶν Ἰωαννίνων καὶ τὸν Ἀρχιστράτηγόν των, καίτοι ὑπηρέτησα ἐπὶ 6ετίαν Μέραρχος εἰς τὰ Ἰωάννινα, ὅπου δὲν ἐσκέφθην οὐδὲ μίαν στήλην νὰ ἀναγείρω δι' αὐτούς.

Καὶ ἀναγκάζομαι ἤδη νὰ ἀπαντήσω εἰς τὰς ἀνωτέρω ἀδίκους καὶ βαρείας μομφάς, ἃς ὅλως ἀβασανίστως μοῦ κατευθύνει.

3) Πιστεύω ἀκραδάντως καὶ φρονῶ σταθερῶς καὶ ἀκλονήτως τι ἡ ἀπονομὴ τιμῶν καὶ ἠθικῶν ἀμοιβῶν εἰς Ἡγέτας καὶ Κυβερνή-

(Συνέχεια εἰς τὴν 2αν σελίδα)

ΤΟ ΜΑΥΡΟ ΧΡΥΣΑΦΙ ΤΗΣ ΗΠΕΙΡΟΥ

Τοῦ Χημικοῦ-Γεωλόγου κ. Κ. Ζερβοῦ

Πολλὰ ἔχουν γραφῆ τόσο στὸν ἡμερήσιο ὅσο καὶ στὸν ἐπαρχιακὸ τύπο γιὰ τὴν πιθανὴ ὕπαρξι πετρελαίου στὴν Ἑλλάδα. Ἐπειδὴ ὅμως προσωπικῶς ἔχω καταπιασθῆ μὲ τὴν ἔρευνα τῶν πετρελαίων τῆς Ἠπείρου μπορῶ νὰ διαφωτίσω πλήρως τὸ κοινόν.

Πρὸ διετίας μετέβην μετὰ τῶν κ. κ. Κ. Νάκου καὶ Μιχ. Δανέζη στὸ χωρίον Λάβδανη τῆς Ἠπείρου γιὰ νὰ ἐξετάσω ἐπιτοπίως τὴν γεωλογικὴν διαμόρφωσιν τοῦ ἐδάφους.

Ἡ γεωλογική μου ἔρευνα ἀφεώρα τὴν περιοχὴ μεταξὺ τῶν χωρίων Δημόκορη — Λάβδανη καὶ συνοικισμοῦ Βραστοβᾶ, παρὰ τοὺς πρόποδας τῆς ὀροσειρᾶς «Κασιδιάρη», ἔναντι τῆς Μουργκάνας περίπου 65 ἕως 70 χιλιόμετρα ἔξωθι τῆς πρωτευούσης τῆς Ἠπείρου Ἰωαννίνων πρὸς τὰ σύνορα τῆς Ἀλβανίας.

Ἀπὸ τὴν ἔρευναν αὐτὴν διεπιστώθη ἡ ὕπαρξις, ἐπιφανειακῶν στρωμάτων ἀσφάλτου, ἡ γεωλογικὴ ἐμφάνισις τῆς ὁποίας προϋποθέτει τὴν ὕπαρξιν πετρελαίου.

Ἀπὸ τὰς χημικὰς ἀναλύσεις ποὺ ἔκαμα στοὺς στερεοὺς αὐτοὺς ὑδρογονάνθρακας προέκυψε ὅτι ἡ περιεκτικότης τοῦ ὀρυκτοῦ εἰς ἄσφαλτον ἀνέρχεται στὸ ποσοστὸν 96%.

Τὸ ποσοστὸ αὐτὸ εἶναι ἀρκετὸ γιὰ τὴν βιομηχανικὴ ἐκμετάλλευσιν τῆς ἀσφάλτου.

Τὸ ψητὸ ὅμως δὲν εἶναι ἡ ἄσφαλτος, ἀλλὰ τὸ ὑπὸ τὴν ἄσφαλτον ἐνταφιασμένο «Πετρέλαιο». Ἡ ὕπαρξις πετρελαίου στὴ Λάβδανη εἶναι τόσο βεβαία ὅσο καὶ ἡ ὕπαρξις χλωριούχου νατρίου στὸ θαλάσσιο νερό.

Αὐτὴ εἶναι ἡ ἐπιστημονικὴ ἐξακρίβωσις ἡ ὁποία δὲν δέχεται ἀμφισβήτησι καμμία.

Εἶναι μεγάλο ἔγκλημα, ἡ Ἀλβανία ἡ ὁποία παρουσίαζε τὶς ἴδιες ἐνδείξεις ἐπιφανειακῶς μὲ τὴν Ἤ

(Συνέχεια εἰς τὴν 2αν σελίδα)

Ὁ Καθηγητὴς Χημικὸς γεωλόγος Δ. Ἀγγελόπουλος, μετὰ τοῦ Μηχανικοῦ Κ. Τσάνου καὶ ἐργατῶν, κατὰ τὰς γενομένας ἐρεύνας στὴ Λάβδανη τῆς Ἠπείρου.

ΣΥΝΕΚΡΟΤΗΘΗ Η ΜΕΓΑΛΗ ΕΠΙΤΡΟΠΗ ΑΝΕΓΕΡΣΕΩΣ ΤΟΥ ΑΓΑΛΜΑΤΟΣ ΤΗΣ ΝΙΚΗΣ ΣΤΟ ΚΑΛΠΑΚΙ

Ἡ «Ἠπειρωτικὴ Φωνὴ» ἀναγέλλει εὐχαρίστως, ὅτι τὸ πρῶτον θέμα τὸ ὁποῖον ἀπησχόλησε αὐτὴν ἀπὸ τῆς ἐκδόσεώς της, τῆς τοποθετήσεως τοῦ Ἀγάλματος τῆς Νίκης στὸ Λόφο τοῦ Ἱστορικοῦ Καλπακίου πρὸς συμβολισμὸν τῆς γενομένης ἀρχικῶς ἀντιστάσεως τῆς ΥΙΙΙ Ἠπειρωτικῆς Μεραρχίας, τὸν Ὀκτώβριον τοῦ 1940, ἔλαβε σάρκα καὶ ὀστᾶ, διὰ συγκροτήσεως Ἐπιτροπῆς κατὰ τὴν 19ην λήξαντος εἰς τὰ γραφεῖα αὐτῆς, ὅπου ἔλαβε χώραν ἡ συνεδρίασις καὶ ἀνταλλαγὴ ἀπόψεων καθ' ἣν ὁμοφώνως ἀπεφασίσθη ἡ συγκρότησις τῆς Ἐπιτροπῆς διὰ τὸν ἄνω σκοπόν, ἐνισχυομένης καὶ μὲ οἱονδήποτε ἄλλους Ἠπειρώτας ἐπιθυμοῦντας νὰ προσφέρουν τὰς ὑπηρεσίας αὐτῶν πρὸς πραγματοποίησιν τοῦ μεγάλου τούτου Ἐθνικοῦ καὶ Ἠπειρωτικοῦ σκοποῦ.

Κατωτέρω δημοσιεύομεν τὸ πρακτικὸν τῆς γενομένης μεγάλης συσκέψεως.

ΕΠΙΤΡΟΠΗ ΔΙΕΝΕΡΓΕΙΑΣ ΕΡΑΝΩΝ ΠΡΟΣ ΤΟΠΟΘΕΤΗΣΙΝ ΑΓΑΛΜΑΤΟΣ ΣΥΜΒΟΛΙΚΟΥ ΤΗΣ ΝΙΚΗΣ
ΤΗΣ 28—10—1940
ΕΙΣ ΚΑΛΠΑΚΙ

ΠΡΑΚΤΙΚΟΝ

Σήμερον τὴν 19ην Νοεμβρίου 1956, κατόπιν πρωτοβουλίας τῆς Ἐφημερίδος «Ἠπειρωτικὴ Φωνὴ», οἱ κάτωθι ὑποφαινόμενοι συνήλθομεν εἰς σύσκεψιν ἐν τοῖς Γραφείοις αὐτῆς διὰ τὸν ἄνω σκοπὸν καὶ διασκεφθέντες ἐπὶ τούτῳ ἀποφασίζομεν ὁμοφώνως.

Συγκροτοῦμεν ὁριστικῶς Ἐπιτροπὴν, ἀπὸ τοὺς κάτωθι παρόντας καὶ ἀποφασίζομεν ἵνα προχωρήσωμεν πρὸς ἐκπλήρωσιν τοῦ σκοποῦ τούτου τοῦ Ἐθνικοῦ καὶ Ἠπειρωτικοῦ.

Οἱ Συσκεφθέντες καὶ ἀποτελέσαντες τὴν Ἐπιτροπήν.

Θάλεια Ποταμιάνου ἰατρός.
Χαρ. Κατσιμήτρος, Στρατηγός.
Ι. Μπέττος (Γεν. Δ)ντης Τύπου.
Λάμπ. Χαΐδου, Ὑπάλληλος.
Μαρία Νικολινάκου, Οἰκιακά.
Σοφία Χρ. Λάμπρου, Οἰκιακά.
Ἀθαν. Λακόπουλος, τ. Δ)ντὴς Γεν. Χημ. Κράτους.
Θεοφ. Κολιόπουλος, Δ)ντὴς Ὑπ. Γεωργίας.
Γ. Μέντζος, Πρόεδρ. Ὁμοσπ. Ἀρτοπ. Ἑλλάδος.
Εὐάγγ. Λεοντίδης, Πρόεδρος Συν)γίας Ἀρτοπ. Ἀθηνῶν.
Κωνστ. Ἀδαμίδης, Ἐμπορ. Ἰονικῆς Τραπέζης.
Ἀθαν. Τσαχίλης Ἰατρός.
Αἰκ. Πατσέλη, Οἰκιακά.
Θάλεια Ἰακωβίδου, Οἰκιακά.
Βασ. Ἐξαρχος, Πρόεδρος Ἀρτοποιῶν Πειραιῶς.
Χαρ. Παπᾶς, Δ)ντὴς Ὑπ. Βιομηχανίας.
Ἀθαν. Μαντέλλος Γεν. Γραμμ. Ὑπ. Προνοίας.
Κωστούλα Ἀποστόλου, Οἰκιακά.
Παν. Καρρᾶς, Ἔμπορος.
Στέφ. Βενέτης, Δημοτ. Σύμβουλος Ἀθηναίων.
Ἰωάννης Βογᾶς, Στρατηγός.
Δημ. Εὐαγγελίδης, Καθηγητὴς Πολυτεχνείου.
Κ. Νάκος, Δ)ντὴς «Ἠπειρωτικῆς Φωνῆς».
Εὐάγγ. Χανδᾶνος, Ἰατρός.
Κ. Ἀγγέλης, ἐργατικός.
Θ. Γκαρώνης, ἐργατικός.

Ἡ ἀνωτέρω Ἐπιτροπὴ ὁμοφώνως ἐξουσιοδότησεν τὴν κ. Θάλειαν Ποταμιάνου καὶ τοὺς κ. κ. Κωνστ. Ἀδαμίδην, Κων. Νάκον καὶ κ. Θάλειαν Ἰακωβίδου, ὅπως προβοῦν εἰς τὰς ἐνδεδειγμένας ἐνεργείας διὰ τὴν νόμιμον διεξαγωγὴν ἐράνων διὰ τὸν ἄνω σκοπόν.

Δ'Α ΤΗΝ ΗΠΕΙΡΟΝ ΣΥΜΒΑΙΝΕΙ ΤΟ ΑΝΤΙΘΕΤΟΝ

ΑΙ ΕΘΝΙΚΟΙ ΟΔΟΙ ΑΠΟΤΕΛΟΥΝ ΤΟΝ ΤΟΥΡΙΣΤΙΚΟΝ ΚΑΘΡΕΠΤΗ

Ἡ κατάστασις τῶν ἐθνικῶν ὁδῶν μιᾶς χώρας εἶναι ὁ καθρέπτης τοῦ πολιτισμοῦ αὐτῆς. Διά τὴν δοσμίαν Ἤπειρον ὅμως ἡ κακὴν αὐτὴν δὲν ἔχει θέσιν. Διότι, ὁλόμορφοι τῆς Πατρίδος μας εἶναι οἱ χειρότεροι ἐν συγκρίσει πρὸς τὰς ἄλλας ἐπαρχίας τοῦ Κράτους μας. Πλήρης καὶ τελεία ἐγκατάλειψις εἶναι τὸ χαρακτηριστικὸν γνώρισμα τῆς Ἠπειρωτικῆς ὁδοποιΐας. Καὶ ἀποτέλεσμα τὰ ἀλληλοπλήκτα δυστυχήματα ποὺ σημειοῦται ἐπακόλουθον τῆς ἀφόρου τῶν ὁπῶν ἐπὶ τῶν ἐρειστικῶς τόση γενομένων ἀυτοκινήτων μας αὐτὸ τὸ πλῆθος τῶν ἀτυχημάτων ἐν τῷ πάντι ἐπιβεβαιοῖ τὸ σκοῖ ἀνωτέρω ἀναφερόμενον ἀποτέλεσμα.

Ἡ ΟΛΗ ΠΡΟΣΠΑΘΕΙΑ ΤΗΣ Α

ΕΥΡΕΝ ΕΝΘΕΡΜΟΥΣ ΣΥΜΒ ΠΛΕΙΣΤΟΥΣ ΗΠΕΙΡΩΤΑΣ ΚΑ

(Συνέχεια ἐκ τῆς 1ης σελίδος) τῆς «Ἀ Δημ. Ντ
»Ἐπίσης τό Ζάμα Ἑλλήνων θθιεῖν »
Προσκάπων μέ μεγάλον ἐνδιαφέρον, ζήλον καὶ ἀγάπη περιέκαλύβε τὸ ἄλον ἔργον τῆς Ἀδελφότητός μας. ὁποῖα
»Ὀφείλω ὅμως νὰ ἐκφράσω κατ' ἀπείρους εὐχαριστίας τόσον τῶν ἰδικῶς μου, ὅσον καὶ Λιβ δ' ἡ
ΒΑΣΙΛΕΙΟΣ Κ. ΧΡ
Ἰατρὸς — Ἀκτινολό
Κανάρη 19 — Τηλ. 611.391
ΕΝΑ ΚΑΛΟΡΡΑΜΕΝΟ ΚΑΦΕ
Θὰ τὸ δῆτε Σπούδ
ΔΦΟΥΣ ΓΙΑΝΝΑΚΟ
ΠΑΝΕΠΙΣΤΗΜΙΟΥ 6
Ὡς καὶ ἅπαντα τὰ Ἀνδρικὰ
ΤΠΟΚΑΜΙΣΑ
ΓΡΑΒΑΤΤΕΣ
Ἀρίστης ποιότητος καὶ σὰν πιὸ
ΛΑΪΚΟ ΛΑ
Κάθε δεκαπέντε μέρες μ
ΛΑΪΚΟ ΛΑ
Ἡ χρυσὴ φωνὴ τῆς
ΕΙΣ ΟΛΑ ΤΑ ΚΑΤΑΣ
ΤΟ ΤΑΧΥΔΡΟΜΙΚΟΝ ΤΑ
1.500.00
ΕΓΓΡΑΦΑΙ:

ΤΑΜΕΙΟΝ ΑΡΤΕΡΓΑΤΩΝ

(Συνέχεια ἐκ τῆς ἐκ τῆς σελίδος) ρᾳσθῆ ὁλοσχερῶς εἰς τὴν ὁδὸν Μενάνδρου καὶ ἀνεγερθῇ ἡ σημερινὴ οἰκοδομή, ἡ ὁποία ἐστολίσθη τὸ Δόλον ἐν ἔτει 1960 καὶ ἐγκαινιάσθη τὴν 25ην Μαρτίου τοῦ ἔτους τοῦ ἐτεινοῦ.

Ἡ ἐν λόγῳ ὁικοδομὴ ἀποτελεῖ ἐξαιρετικὸν ἀρχιτεκτονικὸν ἔργον τοῦ ἀρχιτέκτονος κ. Ἀ. Ἀ. Ἀλεξάνδρου καὶ ἀποτελεῖ ἀξιόλογον ἀρχιτεκτονικὸν ἔργον τῆς ἐποχῆς μας. Ἐν τῷ ἐσωτερικῷ τῆς ὑπάρχει ἐπαρκὴς χῶρος ἐπὶ τῶν ὁποίων ἐκτίθεται ἡ ἀρχαία ἑλληνικὴ τέχνη ἐκ τῶν ἀρχαιοτέρων χρόνων μέχρι τῆς ἐποχῆς τῶν Ρωμαίων. Ἐν τῷ ἐσωτερικῷ τῆς ὁικοδομῆς ἐκτίθεται ἡ ἀρχαία ἑλληνικὴ τέχνη ἐκ τῶν ἀρχαιοτέρων χρόνων μέχρι τῆς ἐποχῆς τῶν Ρωμαίων. Ἐν τῷ ἐσωτερικῷ τῆς ὁικοδομῆς ἐκτίθεται ἡ ἀρχαία ἑλληνικὴ τέχνη ἐκ τῶν ἀρχαιοτέρων χρόνων μέχρι τῆς ἐποχῆς τῶν Ρωμαίων.

Ἡ ἐν λόγῳ ὁικοδομὴ ἀποτελεῖ ἐξαιρετικὸν ἀρχιτεκτονικὸν ἔργον τῆς ἐποχῆς μας. Ἐν τῷ ἐσωτερικῷ τῆς ὑπάρχει ἐπαρκὴς χῶρος ἐπὶ τῶν ὁποίων ἐκτίθεται ἡ ἀρχαία ἑλληνικὴ τέχνη ἐκ τῶν ἀρχαιοτέρων χρόνων μέχρι τῆς ἐποχῆς τῶν Ρωμαίων.

Ἐν τῷ ἐσωτερικῷ τῆς ὁικοδομῆς ἐκτίθεται ἡ ἀρχαία ἑλληνικὴ τέχνη ἐκ τῶν ἀρχαιοτέρων χρόνων μέχρι τῆς ἐποχῆς τῶν Ρωμαίων.

ΗΓΟΡΑΣΘΗΣΑΝ ΕΚ ΠΕΡΙΟΧΗΣ ΚΟΝΙΤΣΗΣ 32 ΜΟΣΧΙΔΑ

Ἀντιπρόσωποι γεωργοκτηνοτρόφων περιοχῆς Ναυπάκτου μετ' ἐπὶ κεφαλῆς τῶν τοπικῶν γεωπόνων Γεωργικῶν Ἐφαρμογῶν προέβησαν εἰς τὴν ἀγορὰν 32 μοσχιδίων φυλῆς «Σίτζ» δι' ἀναπαραγωγὴν διὰ τὴν ἄρσιν τῶν ἐλλείψεων τῶν τοπικῶν γεωπόνων.

ΕΙΣ ΠΡΕΒΕΖΑΝ

ΕΚΔΙΚΑΣΙΣ ΑΠΟΠΛΑΝΗΣΕΩΣ ΠΝΕΥΜΑΤΙΚΟΣ ΑΝΑΠΗΡΟΥ ΝΕΑΝΙΔΟΣ

ΠΡΕΒΕΖΑ, 19. (Τοῦ ἀνταποκριτοῦ μας). — Ἐνώπιον κατ' ἐκ

ΤΟ ΔΙΗΓΗΜΑ ΜΑΣ

Ὁ Κότς Κολιός

Τοῦ συνεργάτου μας κ. ΣΩΚΡ. ΓΚΙΟΚΑ, δικηγόρου - Ἰωάννινα

(Συνέχεια ἐκ τοῦ προηγουμένου)

Ὁ Γκίοτ Νικόλς τοὺς διηγόνται γιὰ τὰ μεγάλα καὶ ξαφνικὰ θαύματα τὴς Ἀμερικῆς ποὺ σοῦ φαίνεται ὁ ἑαυτός σου νὰ τὰ συλλογίζεσαι.

»Σοῦ ἔγουν κάτι σανάρια, κι' ἀμέσως ἔρχεται σὰ δυναλοὶ ἀεμάτια κι' ἀνακατεύοντας στὰ μεγάλα μπαούλα του Ἐπαιρνε ἕνα μακρουλὸ πράγμα καὶ τὸ ἔβειχνε σταὸς χωρικοὺς του.

Πατοῦσε ἕνα κουμπὶ κι' ἀνοιβε ἕνα φὸς κρὸ που ξαφνίζε τοὺς χωριανοὺς του κι' αὐτὸς χαμογελοῦσε μὲ μακαριότητα ἐφεμέρτη.

»Ὅσοι πατρίοτες του δὲν ταξειδεύτηκαν κουνοῦσαν τὸ κεφάλι τους μὲ θαυμασμὸ καὶ ἀνοιγαν τὸ στόμα τους ἀπὸ τὴ κατάπληξη. Ὑστερα τοὺς μολὸ γοῦσε γιὰ τὰ καλὰ τὴς Ἀμερικῆς καὶ τὶς εὐκολίες πόχουν.

Δὲν τοὺς ἀνέφερε μονάχα τὶς μηχανὲς πὼπλεναν τὰ πιάτα γιατὶ φοβόνταν μήπως μαντέψουν οἱ χωριανοὶ του τὴν ἀγωνία ποὺ δοκίμασε ἄταν ἔβλεπ τὸ θοῦνο ἀπὸ τὰ πιάτα.

»Τί τὰ θέλεις, παντοῦ εἶχο Λίες τοὺς ἔλεγε. Δὲν ἔλθεπες πουθενὰ μυῆγα σὰγουν κάτι χαρτιὰ μὲ ἕνα εἶδος κόλλας ποὺ κολλοῦν οἱ μυῆγες καὶ καταστρέφονται. Ἔφερα μερικὰ καὶ τὰ κρέμασα στὸ μαγειρεῖο, τέτοια εἶχαν... ἄλλα σταμάτ' σε τὴν συνέχεια τῆς ὁμιλίας, κοντεψε νὰ πῆ, πὼς τέτοια εἶχαν κρεμασμένα καὶ στὰ μαγειρεῖα που δούλευε, ἄλλα μετάνοιωσε οἱ χωριανοὶ τοὺς θὰ ἀπαγητέσοντ' ἕταν μάθαιναν πὼς στὴν ἀχρεῖ ἔπλενε πιάτα κ' ἔζοβρα.

Κάτσ' ὁπὸ τὴν ὁοτογραφία ὑπῆρχαν ἀπεξηγημαστικὲς σημεῖωσεις, πρῶτα Ἀγγλικὰ καὶ ὑστερα Ἑλληνικὰ.

Ὁ Γ. Κοστ τοὺς διδάσκε τὰ Ἀμερικανικὰ καὶ ὑστερα τοὺς τὰ ἐξήγησε.

»Ἡ γρηᾶ μάνα του, ποὺ δὲν ἤλεπτε στιγὴ ἀπὸ κοντά του, ὅταν ἄκουσε τὸ γιὸ της νὰ διαβάζει Ἀμερικάνικα, ἔκαμε τὸ σταυρό της καὶ φώνεξε δυνατά:

— Δόξα νἄχει ὁ Μεγαλοδόναμος ποὺ γεννήθηκα ἐβδ.

— Γιατί τὸ λὲς αὐτό; τὴν ρώτησε ἔκφυς γελτικὸς της.

— Γιατί ἀν δὲν γεννιόμουν ἐδῶ καὶ γεννιόμουν στὴν Ἀμερικῆ, θὰ ἔμενα δοῦλη ἕτσι ἀδύνατο νὰ μάθω τ' Ἀμερικάνικα.

Ἡ γνωαίκα του ἡ Λίη γέλασε δυνατὰ γιὰ τὴν κουταμάρα τῆς πεθερᾶς της, ὅπως συνήθεζε πάντα νὰ γελᾶη δυνατὰ γιὰ κὰ ἀναίξη τὸ σπάμα της καὶ νὰ τῆς φαίνονται τὰ ἀλλοχρωσα δόντια της ποὺ τὰ ἔλεμε στὰ Γιάνινα ὅταν ἀνοιγα ὁ ἀντρας της ὁρισκόταν στὴν Ἀμερικῆ.

Ὁ ὀδοντογιατρὸς τὴς πρότεινε νὰ ἀλλὴ μόν χρωσὰ ἀπὸ χαλασμένα, ἀλλ' ἀκεῖνη ἐπέμενε καὶ διαμαρτυρήθηκε σὰ νὰ τὴν ὁροδάζε.

Μὴ μὲ ὁοβᾶσαι γιατρέ. Βάλε τε ὅλα χρυσᾶ, δὲ θέλω νὰ μοῦ ἀρέσουν τὰ ὁμορφα καὶ νὰ ἀκοῦν ὅλοι ὅτι ἔχω χρυσᾶ δόντια.

Ἄς εἶναι κάλο ἡ Ἀμερικῆ. Γιὰ χρήματα νὰ χαλιάσαμε.

Αὐτὰ καὶ διάφορα ἄλλα διηγόνταν ὁ Γκιοστ στοὺς χωριανοὺς.

(Συνέχεια εἰς τὸ ἑπόμενον)

Σημ: Τὸ ἀνωτέρω κείμενον ἐκ παραδόξου τυπογραφικῆς δεν ἐδημοσιεύθη εἰς τὸ προηγούμενον φύλλον ὡς συνέχεια. Συκεπῶς τὸ προηγούμενον κείμενον σποτελεῖ τὴν συνέχεια τοῦ σημερινοῦ.

Η ΑΠΑΝΤΗΣΙΣ ΤΟΥ ΣΤΡΑΤΗΓΟΥ Χ. ΚΑΤΣΙΜΗΓΟΥ

(Συνέχεια ἐκ τῆς 1ης σελίδος) τας Ἑθνους, ἀνάγεται εἰς τὴν ἀμοιδιότητα τῶν ἑκάστοτε Κυβερνήσεων τῆς Ἀλβανίας, αἵτινες κατέχουσαι ἀπάντα τὰ ἀναγκαῖα στοιχεῖα περὶ τῆς δράσεως ἑκάστου αὐτῶν, ἀποκήσασαν ἀκριβοδικαίας καὶ ἀπερόλήπτους τὰς ἐκάστου ἀνηφοίας ἠθικάς ἀμοιβάς καὶ τιμάς.

Ἐν τοῖς ἀνωτέρω ἐν ἐστίαν, ὁ ἀνεγράφας ἀνδρόπαλος, μνημεῖον καὶ ἀναυνιστικὸν στηλόν, εἰς τὸν ἀγωνιστὴν ἀξίας ταυτόσημον ἀμοιβὴν καὶ τιμὴν.

4) Ἀλλ' ἀντέλεσα ἐπὶ ἑστίαν, ὁ ἀνεγερθὲς ἀνάφερε, ἀλλὰ ἐπὶ τρόπαιον ἐν τῷ ἀγῶνι τῆς ἐκάστου ἀγωνιστοῦ τῆς ἐκάστου ἀγωνιστοῦ τῆς ἀμοιβῆς καὶ τιμῆς.

Ἀμοιβὴ ἀνεγερθεῖσα ὑπὸ τῶν ἀγωνιστῶν τῶν ἀγωνιστῶν τῆς ἐπιδοθεῖσαν καὶ ἐλευθέρας Ἠπείρου.

Ἀξιοῦμεν συνεγτοῦσας τῷ ὑπὸ ἀπὸ τὸν λαοτηρεωνῶν καὶ ἀμφισφόν, τὴν ἀναυστρόφτην τοῦ τόσον μας, τὴν ἀιωδεῖαν, τὸν ἀθλητισμὸν κ. ἄ.

Ἀμφοτέρους 24 ἀλκάλους σελίδας τῆς εἰς τὸν ἀμφιόνηστον ἠτειρεῖστν ποιητὴν Γιάφυν Κυβεῖαν καὶ τὸ ἔργον του. Μρόσφ γοι ἐμφαθὸν ἀλκάμον ἐκφεῖ ἀνεγερμένον, αἰσθηματεῖσαν ἀνεμιμαθέν, ἐπιπαλῶν ἐπικαῖον σημειωμάτων, βιβλιοκρισῶν καὶ ἄλλων ἐξαιρετικοῦς ἐνδιαφέροντος ἐθῶν.

ΑΝΔΡΕΑΣ Δ. ΙΑΚΩΒΑΚΗΣ
Πολ. Μηχανικὸς Ε.Μ.Π.
Χαριτάλου Τρικούπη 7
ΑΘΗΝΑΙ

ΤΟ ΜΑΥΡΟ ΧΡΥΣΑΦΙ ΤΗΣ ΗΠΕΙΡΟΥ

(Συνέχεια ἐκ τῆς 1ης σελίδος) πρὸς τὰ εἶναι ἀπὸ τὴς Ἰταλικῆς κατοχῆς πετραποσπαραγῆς καὶ ἡ Ἑλλὰς νὰ μὴν δείχνη ἐνδιαφέρον.

Τὸ Κράτος πρέπει νὰ δείξη καταναῖαν πάνω στὸ ζήτημα αὐτὸ καὶ νὰ ἀποδειχθῇ τὰς ἐρεύνας. Ἀπὸ ἔτος κ. Ἀθανάσιος Ἀλβανὴς ἐκδεσὶς μου ἐκ τῆς ἐπιστολῆς τούτης ἐρεύνας μου στὰ ἀμφιρεῖα Βεικμαγκάκι καὶ ἤδη ἀπεφασίσθη ἡ ἀπαστολὴ ἑβίας τῆς πατραπῆς τοῦ ὑπουργείου εἰς τὴν Ἀλβανὶαν ἐκεῖ διατειστῶν καὶ ἀνεξαρτήτων ἐπιστημῶν σύστασιν τοῦ ἐδαφοκελίκ.

Κατόπιν θὰ ἐπικαλοῦθῆν ἀρμοστικὴ παρόδοτις τοῦ ζητήματος τούτου ἀφροῦλα.

Ὡς πληροφορηθῶμεν τὰ πάντα εἰ τοῦ τεύθου τῶν Μαρσθυνομάχων καὶ ὁ Στρατὴς Νυκτὴς τῆς μάχης ἐκείνης, εἰς ὃν ὀνήγεται ἀκόμη ἀκόμη καὶ κάθε ἑλληνικὸς.

Τοῦτ' αὐτὸ σύνεφα καὶ μὲ τοὺς 300 Σπαρτιάτας; καὶ τὸν ἡρωϊκὸν Βασιλέα αὐτῶν Λεωνίδαν, οἵτινες ἀντεμετώπασαν πρότοι ἐξ ὅλων τῶν Ἑλλήνων τὸν Περσικὸν γράμμον καὶ ἔπεσαν ἡρωϊκὸς μαχόμενοι εἰς τὰς ΘΕΡΜΟΠΥΛΑΣ.

Τὸ Ἀνάκτορον ἐπίγραμμα «Ὦ ξεῖν, ἀγγέλλειν Λακεδαιμονίοις ὅτι τοῖσδε κείμεθα τοῖς κείνων ῥήμασι πειθόμενοι» ἡ δὲ Ἑλλὰς ἀνάγεται ἐκεῖ ἀνηρεῖαν τὸν ἐπιστολὴν τῶν ἀνδρόντα εἰς τὸν ΑΕΩΝΙΔΑΝ.

Τὰ ὀστὰ φρονᾶ ὅτι τὸ γέρας τῆς Νίκης εἰς τὸ ΚΑΛΠΑΚΙ δι-καιωματικῶς ἀνῆκε εἰς τὴν ΧΙΙΙ Μεραρχίαν καὶ τοὺς ἡρωϊκοὺς μαχητὰς αὐτῆς, οἵτινες «ἐφωμαῖοντες τὸν ἀλβανὸν Ἑλλὰ ἐν τῇ γῇ τῶν Ἑλλήνων, ἐν τῇ ἀνεξαρτήτῳ ἑλλάδι ἐν τῇ ἀνεξαρτήτῳ ἑλλάδι».

Ἐκείνο ὑπὸ τὸ ὁποῖο ἡ Ἑλλὰς ἐμόδε τὴν Ἀλβανὶαν τοὺς σεμνὸν τοῦ 1900 ἀπὸ τὸ μικρὸ Ἠπειρωτικὸ χωριὸ Τζωντίκα καὶ διέπλεσαν εἰς τὴν δεύτερη τους πατρίδα Θεσσαλία ἀυτὸ τὸν πορέμκιν ἰατρεῖα καὶ θρῦλος στὸν Ἑλληνισμό.

Ἐκείνο ὑπὸ τὸ ὁποῖο ἡ Ἑλλὰς ἐμόδε τὴν Ἀλβανὶαν τοὺς σεμνὸν τοῦ Ἀγγλικοῦ Ἐρυθροῦ Σταυροῦ ἐν τῷ ἀγῶνι τῶν ἀνεξαρτήτων ἐν ἔτει 1940, ἤτοις ὡς γνωστὸν συνετρίβη πρὸ τῆς φωκεῖς ἀμίνης τῶν ἐκεῖ ὀνειδεσῶν ἡρώων.

6) Δὲν δύναμαι νὰ ἀντιπερέλθω ἀναπάντεχον τὴν πρὸς ἡμᾶς μὴν ἀνέμος, ἡμᾶσας δὲ πρὸς ἐκεῖ διατυποῦσίν σύστασιν τοῦ ἐν Ἀθήναις Στρατηγοῦ Τσακαλότου Θρ. ᾗ. πω μὴ παρασκρῶμεν ἀπὸ ἀ ρ ο ε ι ο τ ι κ ο ὺ ἐ γ ε ι ο μ ο ὺ ; κ α ὶ σ τ ε ν ὰ δ ρ α.

Καὶ τοιοῦτο ἔτι εἶναι γνωστὸ ὁ χαρακτὴρ μου καὶ ὁ μακρὸς Ἕρως τιστικὸς καὶ πολεμικὸς βίος μου, καθ' ὃν ὀδήστοτε ἐτεθεῖσα καὶ δὲν δεδόμενα δὲ ἐαυτὸν τιμᾶς καὶ ἔφαι δεῖα καὶ δεῖστες γνωρίζουσι καλῶς ὅτι τὸ μειοτικὸν συναίσθημα τοῦ ἐγωϊσμοῦ εἶναι ξένον πρὸς τὴν χρωστέρα μου καὶ τὰς πράξεις μου, ἀποκλεῖον ἀνδρόντα εἰς τὸ ἀντίπαντος εὐρεῖας ἀντιλήψεως.

Προκειμένου ὅμως περὶ τοῦ ἐν ἐπικοῦ ἔργου τῆς ΧΙΙΙ Μεραρχίας, ἐχω δικαίωμα ἀναφέρω ἐκεῖ τὰ ἐπεραμωνθῶν αὐτοῦ καὶ νὰ δεῖξω κάτω τὰς δάφνας τῶν ἡρωϊκῶν μαχῶν αὐτῶν, οἵτινες ἐπομένως ἀποτελοῦν τὴν ἀφετηρίαν τῶν ἀγωνιστῶν τοῦ καὶ σήμερα κατέχει ζαλωτὴ θέσι στὴ χορεία τῶν θυμπρωτῶν ὑπὸ τὴ συνετὴ διοίκησι τῶν διαδόχων υἱῶν ΣΤΕΦΑΝΟΥ.

Ἐξεντελεῖσθαν πρὸ τοῦ 1900 ἀπὸ τὸ μικρὸ Ἠπειρωτικὸ χωριὸ Τζωντίκα καὶ διέπλεσαν εἰς τὴν δεύτερη τους πατρίδα Θεσσαλία αὐτὸ τὸ πορέμκιν ἰατρεῖα καὶ θρῦλος στὸν Ἑλληνισμό.

Ἐκείνο ὑπὸ τὸ ὁποῖο ἡ Ἑλλὰς ἐμόδε τὴν Ἀλβανὶαν τοὺς σεμνὸν τοῦ Ἀγγλικοῦ Ἐρυθροῦ Σταυροῦ ἐν τῷ ἀγῶνι τῶν ἀνεξαρτήτων ἐν ἔτει 1940, ἤτοις ὡς γνωστὸν συνετρίβη πρὸ τῆς φωκεῖς ἀμίνης τῶν ἐκεῖ ὀνειδεσῶν ἡρώων.

6) Δὲν δύναμαι νὰ ἀντιπερέλθω ἀναπάντεχον τὴν πρὸς ἡμᾶς μὴν ἀνέμος, ἡμᾶσας δὲ πρὸς ἐκεῖ διατυποῦσίν σύστασιν τοῦ ἐν Ἀθήναις Στρατηγοῦ Τσακαλότου Θρ. ᾗ. πω μὴ παρασκρῶμεν ἀπὸ ἀ ρ ο ε ι ο τ ι κ ο ὺ ἐ γ ε ι ο μ ο ὺ ; κ α ὶ σ τ ε ν ὰ δ ρ α.

Ἡ γρηᾶ μάνα του, ποὺ δὲν ἤλεπτε στιγὴ ἀπὸ κοντά του, ὅταν ἄκουσε τὸ γιὸ της νὰ διαβάζει Ἀμερικάνικα, ἔκαμε τὸ σταυρό της καὶ φώνεξε δυνατά:

— Δόξα νἄχει ὁ Μεγαλοδόναμος ποὺ γεννήθηκα ἐβδ.

— Γιατί τὸ λὲς αὐτό; τὴν ρώτησε ἔκφυς γελτικὸς της.

— Γιατί ἀν δὲν γεννιόμουν ἐδῶ καὶ γεννιόμουν στὴν Ἀμερικῆ, θὰ ἔμενα δοῦλη ἕτσι ἀδύνατο νὰ μάθω τ' Ἀμερικάνικα.

Ἡ γνωαίκα του ἡ Λίη γέλασε δυνατὰ γιὰ τὴν κουταμάρα τῆς πεθερᾶς της, ὅπως συνήθεζε πάντα νὰ γελᾶη δυνατὰ γιὰ κὰ ἀναίξη τὸ σπάμα της καὶ νὰ τῆς φαίνονται τὰ ἀλλοχρωσα δόντια της ποὺ τὰ ἔλεμε στὰ Γιάνινα ὅταν ἀνοιγα ὁ ἀντρας της ὁρισκόταν στὴν Ἀμερικῆ.

Ὁ ὀδοντογιατρὸς τὴς πρότεινε νὰ ἀλλὴ μόν χρωσὰ ἀπὸ χαλασμένα, ἀλλ' ἀκεῖνη ἐπέμενε καὶ διαμαρτυρήθηκε σὰ νὰ τὴν ὁροδάζε.

Μὴ μὲ ὁοβᾶσαι γιατρέ. Βάλε τε ὅλα χρυσᾶ, δὲ θέλω νὰ μοῦ ἀρέσουν τὰ ὁμορφα καὶ νὰ ἀκοῦν ὅλοι ὅτι ἔχω χρυσᾶ δόντια.

Ἄς εἶναι κάλο ἡ Ἀμερικῆ. Γιὰ χρήματα νὰ χαλιάσαμε.

Αὐτὰ καὶ διάφορα ἄλλα διηγόνταν ὁ Γκιοστ στοὺς χωριανοὺς.

(Συνέχεια εἰς τὸ ἑπόμενον)

Σημ: Τὸ ἀνωτέρω κείμενον ἐκ παραδόξου τυπογραφικῆς δεν ἐδημοσιεύθη εἰς τὸ προηγούμενον φύλλον ὡς συνέχεια. Συκεπῶς τὸ προηγούμενον κείμενον σποτελεῖ τὴν συνέχεια τοῦ σημερινοῦ.

ΗΠΕΙΡΩΤΙΚΗ ΕΣΤΙΑ

ΜΝΗΜΑΤΑ ΕΠΙΘΕΩΡΗΣΕΣ ΕΝ ΙΩΑΝΝΙΝΟΙΣ

ΕΚΥΚΛΟΦΟΡΗΣΕ εἰς ἕνα κωλλαίσθησι καὶ ὀνειδῶν τομὸν 212 σελίδων τὸ τριδιόν τεῦχος τῶν 55ον τοῦ πανελληνίου κύρους ἱστορικολαογραφικοῦ καὶ λογοτεχνικοῦ περιοδικοῦ συντρόμωσις «ΗΠΕΙΡΩΤΙΚΗ ΕΣΤΙΑ» τῶν Ἰωαννίνων. Συνεγτεζόνται οἱ ἐρέυσι Ἠπειρῶται καὶ ἄλλοι λόγιοι.

Περιέχει: Σπουδοπαίτες μελέτες ἀγρυσίους εἰς τὴν ἱστορίαν τῆς ἐποδεῖσι καὶ ἐλευθέρας Ἠπείρου.

Ἀξιολόγους συνεγτασίας γῆφο ἀπὸ τὸν λαογραφικὸν κόσμον ἀφ' ὅλου σωμόν, τὴν ἀναυστρόφτην τοῦ τόσον μας, τὴν ἀιωδεῖαν, τὸν ἀθλητισμὸν κ. ἄ.

Ἀμφοτέρους 24 ἀλκάλους σελίδας τῆς εἰς τὸν ἀμφιόνηστον ἠτειρεῖστν ποιητὴν Γιάφυν Κυβεῖαν καὶ τὸ ἔργον του. Μρόσφ γοι ἐμφαθὸν ἀλκάμον ἐκφεῖ ἀνεγερμένον, αἰσθηματεῖσαν ἀνεμιμαθέν, ἐπιπαλῶν ἐπικαῖον σημειωμάτων, βιβλιοκρισῶν καὶ ἄλλων ἐξαιρετικοῦς ἐνδιαφέροντος ἐθῶν.

ΔΑΦΟΙΔΩΝ ΔΗΜΗΤΡΙΟΣ
Χειροῦργος Ὀδοντιατρὸς
Ἀγ. Κωνσταντίνου 6, Ὁμόνοια
3ος ὄροφος ἀρ. δωμ. 12 Ἀθῆναι
Ὧραι ἐπισκέψεων 4 - 7.30
9 - 12 τηλ. 593.555
4 - 7.30 34.129

ΠΑΤΡΟΚΛΟΣ ΛΕΤΑΣ
Φειδίου 4, Τηλεφ. 25.827
ΑΘΗΝΑΙ

ΚΑΦΕΝΕΙΟΝ
Η «Η Π Ε Ι Ρ Ο Σ»
ΜΙΧΑΗΛ ΖΩΗ
Ναυάρχου Μεταξᾶ καὶ Κολοκοτρώνη
Τηλεφ. 475-381 — ΠΕΙΡΑΙΑ

ΣΤΕΦΑΝΟΣ ΣΤΕΦΑΝΟΥ

Μὲ μεγάλη συγκίνησι ἡ πόλις τῆς Φιλαδελφίας ὑπεδέχθη τὸ ἀγγελμα τοῦ θανάτου τοῦ ἐπιφανοῦς ΣΤΕΦΑΝΟΥ.

Ἔφυγε ἀπὸ κοντά μας, ἡσυχα καὶ ἀθόρυβα, ἀφοῦ ἐζησεν καὶ πλούσια καὶ ἡρεμα καὶ χωρὶς πόζα.

Σ' ὅλους τοὺς συμπολίτας σας μ' ἐπὶ κεφαλῆς τὸν Δήμαρχον ἐλαμβάνα Dilworth παρεστηρεῖτο στὴν κηδεία τοῦ ἐκ τοῦ ἱερὸ ναοῦ τοῦ Εὐαγγελισμοῦ τὸ δίνυμα τοῦ συνοδεύλίς. ἀρχιεπιτ. Ἑλλήνων ἐπὶ ὁδηγεσῆ, ἀνάβξη ὁπόσα ἐπεξεν ἐν τῇ ζωῇ του διακριτεῖ-κα, ἡρεμα καὶ χωρὶς πόζα.

Ἐν τῷ ὁποῖ τοῦ Πεγσοναν γεύμαγος ἐπὶ τῆς ἐπιφανοῦς ἀνθρώπου χωρὶς ἐφθόνος.

Ἀπὸ κοπένα δὲν ἀκούσθτκε κακὸς λόγος ἡ κατηγορία.

Ὅλοι ἐγκωμιάζαν τὴν χαρακτῆρα του καὶ τὴν καλωσύνη του.

Καὶ πραγματικὰ μαζῦ μὲ τὸν ἀλφὸ τοῦ Κωστῆ Ἠπειρωτικοῦ Ἑλληνικὸ ὁνομα ψηλά. Ἐδημιοῦργησαν ἐκ τοῦ ὑπηδενὸς τὴν ὁνομα στὴ διοιμχανία σταχεῖτων τοῦ καὶ σήμερα κατέχει ζαλωτὴ θέσι στὴ χορεία τῶν διωμπρωνῶν ὑπὸ τὴ συνετὴ διοίκησι τῶν διαδόχων υἱῶν ΣΤΕΦΑΝΟΥ.

Ἐξεντελεῖσθαν πρὸ τοῦ 1900 ἀπὸ τὸ μικρὸ Ἠπειρωτικὸ χωριὸ Τζωντίκα καὶ διέπλεσαν εἰς τὴν δεύτερη τους πατρίδα Θεσσαλία αὐτὸ τὸ πορέμκιν ἰατρεῖα καὶ θρῦλος στὸν Ἑλληνισμό.

Ἐκείνο ὑπὸ τὸ ὁποῖο ἡ Ἑλλὰς ἐμόδε τὴν Ἀλβανὶαν τοὺς σεμνὸν τοῦ Ἀγγλικοῦ Ἐρυθροῦ Σταυροῦ ἐν τῷ ἀγῶνι τῶν ἀνεξαρτήτων ἐν ἔτει 1940, ἤτοις ὡς γνωστὸν συνετρίβη πρὸ τῆς φωκεῖς ἀμίνης τῶν ἐκεῖ ὀνειδεσῶν ἡρώων.

6) Δὲν δύναμαι νὰ ἀντιπερέλθω ἀναπάντεχον τὴν πρὸς ἡμᾶς μὴν ἀνέμος, ἡμᾶσας δὲ πρὸς ἐκεῖ διατυποῦσίν σύστασιν τοῦ ἐν Ἀθήναις Στρατηγοῦ Τσακαλότου Θρ. ᾗ. πω μὴ παρασκρῶμεν ἀπὸ ἀ ρ ο ε ι ο τ ι κ ο ὺ ἐ γ ε ι ο μ ο ὺ ; κ α ὶ σ τ ε ν ὰ δ ρ α.

Τὸ Κράτος πρέπει νὰ δείξη καταναῖαν πάνω στὸ ζήτημα αὐτὸ καὶ νὰ ἀποδειχθῇ τὰς ἐρεύνας.

Ἀπὸ ἔτος κ. Ἀθανάσιος Ἀλβανὴς ἐκδεσὶς μου ἐκ τῆς ἐπιστολῆς τούτης ἐρεύνας μου στὰ ἀμφιρεῖα Βεικμαγκάκι καὶ ἤδη ἀπεφασίσθη ἡ ἀπαστολὴ ἑβίας τῆς πατραπῆς τοῦ ὑπουργείου εἰς τὴν Ἀλβανὶαν ἐκεῖ διατειστῶν καὶ ἀνεξαρτήτων ἐπιστῶν σύστασιν τοῦ ἐδαφοκελίκ.

Κατόπιν θὰ ἐπικαλοῦθῆν ἀρμοστικὴ παρόδοτις τοῦ ζητήματος τούτου ἀφροῦλα.

Ὡς πληροφορηθῶμεν τὰ πάντα εἰ

ΚΟΙΝΩΝΙΚΑ

ΑΝΑΧΩΡΗΣΕΙΣ
Ἀνεχώρησαν διὰ τὴν Ἄρτα τὴν μετὰ ἀλογομέρων παρουσιῶν ὑπαλλήλου Ἑλεγκτικοῦ Συνεδρίου Τρεμπέλας καὶ ὁ κ. Ἀριστοτέλης Δεδῆς Δ/ντὴς Ἐθνικοῦ Οἰκονομικοῦ Συμβουλίου.

Ἐπίσης οἱ κ.κ. Ἐπόμενοι Πολιτικοὶ Πλαγιαν. Δήμου διὰ Πυγμαλιῶν: Ἀναστασόπουλος ὁ κ. Φίλιππος Ἀναστάσιος, διὰ Κερκεσσόν ὁ κ. Δρουζιαμπουλάς, διὰ Φαρσάλων ὁ κ. κ. Τζιβάλλας.

ΑΦΙΞΕΙΣ
Ἀφίχθησαν ἐνταῦθα οἱ κ.κ. Χάρ Σακελλάριος Δ/ντὴς τῆς οἰκονομ. Πυγμαλιῶν. Ἐξ Ἀγίας Μαρίνης διὰ τὸν Λιβόπουλλα, Πέτρος Πρίτσος, Θεόδ. Σπύρος καὶ Ἀγγελική Κόρκα.

Ἐκ Στρατωνίστας ἡ Μαρία Δημ. καὶ καὶ Ἀφροδίτη Καραγιάννη.

Ἐκ Μαρόστης ὁ κ. Ἰωάννης Ἀρ. Πρόεδρος Κοινότητος.

Ἐκ Βασιλικοῦ ὁ κ. Ἰωάννης Ἀρ. Κωνσταν.

Ἐκ Δρυμοῦσσας ὁ κ. Ἰωάννης Ἀλέας καὶ ἐκ Δολοβοῦ ὁ κ. Δημ. Τσιαλαμάνος.

ΓΕΝΝΗΣΕΙΣ
Ὁ φίλτατός μας κ. Χρήστος Π. Ἰωάννου, κρυπτοῦλης ἐκ Δολοβοῦσσας ἐγέννησε κορίτσι.

Εἰς τοὺς εὐτυχεῖς γονεῖς εὐχόμεθα καὶ τοὺ

Δ'Α ΤΗΝ ΗΠΕΙΡΟΝ ΣΥΜΒΑΙΝΕΙ ΤΟ ΑΝΤΙΘΕΤΟΝ

ΑΙ ΕΘΝΙΚΟΙ ΟΔΟΙ ΑΠΟΤΕΛΟΥΝ ΤΟΝ ΤΟΥΡΙΣΤΙΚΟΝ ΚΑΘΡΕΠΤΗΝ

Ἡ κατάστασις τῶν ἐθνικῶν ὁδῶν μιᾶς χώρας εἶναι ὁ καθρέπτης τοῦ πολιτισμοῦ αὐτῆς. Διὰ τὴν δύσμοιρον Ἤπειρον ὅμως ὁ κανὼν αὐτὸς δὲν ἔχει θέσιν. Διότι οἱ δρόμοι τῆς Πατρίδος μας εἶναι οἱ χειρότεροι ἐν συγκρίσει πρὸς τὰς ἄλλας ἐπαρχίας τοῦ Κράτους μας. Πλήρης καὶ τελεία ἐγκατάλειψις εἶναι τὸ χαρακτηριστικὸν γνώρισμα τῆς Ἠπειρωτικῆς ὁδοποιΐας. Καὶ ἀποτέλεσμα τὰ ἀλλεπάλληλα δυστυχήματα ποὺ σημειοῦνται ε[...] ἐπακόλου[θα] φέρον το[ν] ποὺ πλη[θυσμὸν] ριστικὰς [...] τόση ἐγ[κατάλειψιν] μα αὐτὸ [...] τὰ πάντ[ων] τὸ σκεφ[...] ποὺ τὸ [...]

Η ΟΛΗ ΠΡΟΣΠΑΘΕΙΑ ΤΗΣ Α[...]

ΕΥΡΕΝ ΕΝΘΕΡΜΟΥΣ ΣΥΜ[...] ΠΛΕΙΣΤΟΥΣ ΗΠΕΙΡΩΤΑΣ ΚΑ[...]

(Συνέχεια ἐκ τῆς 1ης σελίδος)

»Ἐπίσης τὸ Σῶμα Ἑλλήνων Προσκόπων μὲ μεγάλον ἐνδιαφέρον, ζῆλον καὶ ἀγάπη περιέβαλλε τὸ ὅλον ἔργον τῆς Ἀδελφότητός μας.

»Ὀφείλω ὅμως νὰ ἐκφράσω καὶ τὰς ἀπείρους εὐχαριστίας τόσον τὰς ἰδικάς μου, ὅσον καὶ τῆς Ἀδ[...] Δημ. Ντ[...] ἠθικὴν [...] ὁποίαν [...] λώτατον [...]

»Ἡ ἐ[...] λεῖ δι' ἡ[...] ράδειγμ[...]

ΒΑΣΙΛΕΙΟΣ Κ. ΧΡ[...]
Ἰατρὸς — Ἀκτινολ[...]
Κανάρη 19 — Τηλ. 611.391

ΕΝΑ ΚΑΛΟΡΡΑΜΕΝΟ ΚΑΙ ΦΤ[...]
Θὰ τὸ βρῆτε Στοὺς
ΑΦΟΥΣ ΓΙΑΝΝΑΚΟ[...]
ΠΑΝΕΠΙΣΤΗΜΙΟΥ 64 —
Ὡς καὶ ἅπαντα τὰ Ἀνδρικὰ [...]
ΤΠΟΚΑΜΙΣΑ
ΓΡΑΒΑΤΤΕΣ
Ἀρίστης ποιότητος καὶ στὰ πιὸ [...]

ΛΑΪΚΟ ΛΑ[...]
Κάθε δεκαπέντε μέρ[ες]
προσφορὰ ἑκατομμυρίω[ν]
ΤΥΧΕΡΟΥΣ
μὲ πρῶτο κέρδος εἰκ[...]
1.500.00[0]
ΛΑΪΚΟ ΛΑ[...]
Κάθε δεκαπέντε μέρες μ[...]
ΛΑΪΚΟ ΛΑ[...]
Ἡ χρυσὴ φωνὴ τῆς [...]
ΟΜ[...]
ΔΗΜΟΣΙΑΣ
ΚΕΦΑΛΑ[...]
ΤΟΚΟΣ 6,5[...]
ΕΞΑΙΡΕ[...]
70%
(ΚΑΤΟ[...]
ΑΠΟΦΑ[...]
ΕΓΓΡΑΦΑΙ:
ΕΙΣ ΟΛΑ ΤΑ ΚΑΤΑΣ[...]
ΤΟ ΤΑΧΥΔΡΟΜΙΚΟΝ ΤΑ[...]

ΤΑΜΕΙΟΝ ΑΡΤΕΡΓΑΤΩΝ

(Συνέχεια ἐκ τῆς 1ης σελίδος)

ράσθη οἰκόπεδον εἰς τὴν ὁδὸν Μενάνδρου καὶ ἀνηγέρθη ἡ σημερινὴ οἰκοδομή, ἡ ὁποία ἐστοίχισε τὸ διπλάσιον καὶ πλέον ἀπὸ μίαν πολυτελεστάτην πολυκατοικίαν, εἰς δὲ τὴν Προεδρίαν τοῦ Ταμείου νὰ ἀποφευχθῆ ὁ διορισμὸς Δικαστικῶν, διότι οὗτοι ἀφοσιωμένοι εἰς τὰ δικαστικά των καθήκοντα δὲν δύνανται νὰ πατριῶν αὐτῶν κλάδων ἠσφαλισμένων καὶ ἰδίως τῶν ἀρτεργατῶν.

Λόγῳ τῆς συγχωνεύσεως θὰ ἐπέλθῃ αὐτομάτως ἡ κατάργησις τῆς κατοχυρώσεως τοῦ ἀρτεργατικοῦ ἐπαγγέλματος ἐκ τούτου δὲ νισμὸς διὰ νὰ ἔχῃ δύναμιν καὶ εὐρωστίαν νὰ ἀπορροφήσῃ ἄλλους ἀσθενεῖς Ἀσφαλιστικοὺς Ὀργανισμούς.

Τὸ Ἀσφαλιστικὸν ζήτημα πρέπει νὰ ἀντιμετωπισθῆ μὲ μέτρα

ΗΓΟΡΑΣΘΗΣΑΝ ΕΚ ΠΕΡΙΟΧΗΣ ΚΟΝΙΤΣΗΣ 32 ΜΟΣΧΙΔΑ

Ἀντιπρόσωποι γεωργοκτηνοτρόφων περιοχῆς Ναυπάκτου μὲ ἐπὶ κεφαλῆς τὸν τοπικὸν γεωπόνον Γεωργικῶν Ἐφαρμογῶν προέβησαν εἰς τὴν ἀγορὰν 32 μοσχίδων φυλῆς «Σέϊτς» δι' ἀναπαρα-

ΕΙΣ ΠΡΕΒΕΖΑΝ

ΕΚΔΙΚΑΣΙΣ ΑΠΟΠΛΑΝΗΣΕΩΣ ΠΝΕΥΜΑΤΙΚΩΣ ΑΝΑΠΗΡΟΥ ΝΕΑΝΙΔΟΣ

ΠΡΕΒΕΖΑ, 19. (Τοῦ ἀνταποκριτοῦ μας). — Ἐνώπιον τοῦ Κ[...]

ΗΠΕΙΡΩΤΑΙ ΑΘΗΝΩΝ - ΠΕΙΡΑΙΩΣ, ΕΓΓΡΑΦΗΤΕ ΟΛΟΙ ΕΙΣ ΤΟΥΣ ΕΚΛΟΓΙΚΟΥΣ ΚΑΤΑΛΟΓΟΥΣ

ΕΠΙΣΗΜΟΣ ΑΝΑΓΝΩΡΙΣΙΣ

ΤΗΣ ΠΡΩΤΟΒΟΥΛΙΑΣ ΤΗΣ ΕΦΗΜΕΡΙΔΟΣ ΜΑΣ ΔΙΑ ΤΗΝ ΑΝΕΓΕΡΣΙΝ ΤΟΥ ΑΓΑΛΜΑΤΟΣ ΤΗΣ ΝΙΚΗΣ ΤΟΥ 1940 ΣΤΟ ΚΑΛΠΑΚΙ

Κατωτέρω δημοσιεύομεν ὡς ἔχει τὸ ὑπ' ἀριθ. 51.400 ἀπὸ 20)11)56 ἔγγραφον τοῦ Νομάρχου Ἰωαννίνων κ. Κ. Σταμουλᾶ, περὶ ἐκδόσεως Β. Διατάγματος Διενεργείας ἐράνων πρὸς ἀνέγερσιν τοῦ Ἀγάλματος τῆς Νίκης τοῦ 1940 εἰς τὸ Καλπάκι.

Ἡ ἐφημερίς μας, ὑπερήφανος διότι πρώτη αὕτη ἀπὸ τῆς ἐκδόσεώς της ἔθεσε τὸ θέμα τοῦτο ὡς θέμα ἐθνικῆς σημασίας καὶ ἱκανοποιήσεως τῆς εὐλόγου ὑπερηφανείας τοῦ Ἠπειρωτικοῦ λαοῦ, χαίρει ἄκρως διότι ἐπὶ τέλους ἡ ὕπαρξις ἡ ζωντανὴ τῆς Νομαρχιακῆς Διοικήσεως «συνέλαβε» ἐγκαίρως τὴν πρωτοβουλίαν ταύτην τῆς ἐφημερίδος μας καὶ τὴν προωθεῖ πρὸς τὴν ὁδὸν τῆς πραγματοποιήσεώς της, παράλληλα μὲ τὴν ἐδῶ συγκροτηθεῖσαν 25μελῆ Ἐπιτροπὴν ἐπιλέκτων Ἠπειρωτῶν διὰ τὸν αὐτὸν σκοπόν.

Ἐν ἀναμονῇ δὲ συγκροτήσεως Ἐπιτροπῶν εἰς Ἀμερικὴν καὶ λοιπὰς χώρας τοῦ ἐξωτερικοῦ καὶ λοιπὴν Ἑλλάδα, δυνάμεθα νὰ θεωρῶμεν ὅτι τὸ ἔργον τοῦτο θέλει συντόμως πραγματοποιηθῆ.

ΒΑΣΙΛΕΙΟΝ ΤΗΣ ΕΛΛΑΔΟΣ
ΝΟΜΑΡΧΙΑ ΙΩΑΝΝΙΝΩΝ

Τμῆμα Ἀποκ)σεως
Ἀριθ. Πρωτ. 51140

Ἐν Ἰωαννίνοις 20)11)1956

Πρὸς τὴν Διεύθυνσιν τῆς Ἐφημερίδος «Ἠπειρωτικὴ Φωνή», Ἀγ. Κωνσταντίνου 4, Ὄροφος 6ος, Γραφεῖον 7
Ἀθήνας

Ἐν σχέσει μὲ τὰ δημοσιευόμενα εἰς τὴν ἔγκριτον ὑμῶν ἐφημερίδα τῆς 14ης τρέχοντος, «περὶ ἀνεγέρσεως Ἡρώου ἐν Καλπακίῳ, ἔχομεν τὴν τιμὴν νὰ διαβιβάσωμεν ὑμῖν συνημμένως ἀντίγραφον τῆς ὑπ' ἀριθ. 50700)16.11.1956 ἀναφορᾶς ἡμῶν πρὸς τὸ Ὑπουργεῖον Κοινωνικῆς Προνοίας, (περὶ ἐκδόσεως Βασ. Δ)ματος διενεργείας ἐράνου ὑπὲρ τοῦ ἀνωτέρω σκοποῦ καὶ νὰ παρακαλέσωμεν ὅπως λάβητε γνῶσιν τοῦ περιεχομένου ταύτης.

Ὁ Νομάρχης
Κ. ΣΤΑΜΟΥΛΑΣ

Σημ. Ἐπειδὴ τὸ ἀνωτέρω ἔγγραφον τοῦ κ. Νομάρχου ἔφθασε πρὸ τοῦ πιεστηρίου ἐκτυπώσεως τῆς ἐφημερίδος μας, δὲν κατορθώθη ἡ δημοσίευσις τοῦ πρακτικοῦ τῆς συστάσεως τῆς Ἐπιτροπῆς ὑπὸ τοῦ κ. Νομάρχου, τὸ ὁποῖον θὰ δημοσιεύσωμεν εἰς τὸ ἑπόμενον φύλλον μας.

ΤΑ ΙΣΤΟΡΙΚΑ ΚΕΙΜΗΛΙΑ ΤΟΥ τ. ΑΡΧΙΕΠΙΣΚΟΠΟΥ ΣΠΥΡΙΔΩΝΟΣ

Ὁ ἐξοχώτατος κ. ὑπουργὸς τῆς Προεδρίας τῆς Κυβερνήσεως μᾶς ἀπέστειλεν τὸ κατωτέρω ἔγγραφον ὅπερ καὶ δημοσιεύομεν.

ΥΠΟΥΡΓΕΙΟΝ ΠΡΟΕΔΡΕΙΑΣ ΚΥΒΕΡΝΗΣΕΩΣ

Ἀθῆναι τῇ 26 Ν)βρίου 1956
Ἀριθ. πρωτ. 35066)Βα.

Πρὸς τὴν Διεύθυνσιν τῆς Ἐφημερίδος «Ἠπειρωτικὴ Φωνή» — Ἁγίου Κωνστ)νου 4.

Ἐνταῦθα

Περὶ κειμηλίων τοῦ Ἀρχιεπισκόπου Σπυρίδωνος.

Εἰς τὸ φύλλον ὑμῶν τῆς 14.11.1956 ἐρωτᾶτε τί ἔγιναν τὰ ἱερὰ κειμήλια τοῦ ἐκδημήσαντος εἰς Κύριον Ἀρχιεπισκόπου Ἀθηνῶν καὶ πάσης Ἑλλάδος Σπυρίδωνος.

Σᾶς πληροφορῶ ὅτι ἡ ἐφορεία Βυζαντινῶν ἀρχαιοτήτων διὰ τοῦ ὑπ' ἀριθμὸν 774)η.10.1956 ἐγγράφου της ἀνέφερεν εἰς τὸ Ὑπουργεῖον Παιδείας ὅτι παρέδωσεν ὅλα τὰ κειμήλια τὰ ἀνήκοντα εἰς τὸν ἐκδημήσαντα εἰς Κύριον Ἀρχιεπίσκοπον Ἀθηνῶν καὶ πάσης Ἑλλάδος Σπυρίδωνα εἰς τὸν κ. Δήμαρχον Ἰωαννίνων.

Ὁ Ὑπουργὸς
Κ. ΤΣΑΤΣΟΣ

ΟΜΙΛΙΑ ΤΟΥ ΣΤΡΑΤΗΓΟΥ κ. ΚΑΤΣΙΜΗΤΡΟΥ

Τὴν προσεχῆ Κυριακὴν 2αν Δεκεμβρίου καὶ ὥραν 11ην π. μ. θὰ ὁμιλήσῃ εἰς τὴν αἴθουσαν τοῦ Παρνασσοῦ ὁ στρατηγὸς ἐ. ἀ. κ. Χαρ. Κατσιμήτρος μὲ θέμα «Ἡ δράσις τῆς ΓΙΙΙ Μεραρχίας κατὰ τὸν πόλεμον 1940.

Η ΚΙΝΗΣΙΣ ΤΩΝ ΟΡΓΑΝΩΣΕΩΝ ΤΗΣ ΑΜΕΡΙΚΗΣ

Ν. Ὑόρκη. (Τοῦ Ἀνταποκριτοῦ μας).— Ἐσημείωσεν κι' ἐφέτος ἐξαιρετικὴ ἐπιτυχία τὸ ἐτήσιον δεῖπνον μετὰ διασκεδάσεως τῆς πατριωτικῆς ἀδελφότητος τῶν ἐν ἐν Ἀμερικῇ Τεριαχιτῶν— Πωγωνίου — Ἠπείρου. Ἡ μεγάλη αἴθουσα, τὸ «ΡΟΖ ΝΤΑΙΝΙΝΓΚ ΡΟΥΜ» τοῦ Ἑλληνικοῦ ἐστιατορίου ΕΛΛΑΣ — ΚΑΦΕ, ἦταν ἀνεπαρκὴς νὰ φιλοξενήσῃ τοὺς πολυπληθεῖς Τεριαχίτας καὶ γειτονικὰ χωριά, ἀλλὰ ἡ φιλοξενία των, ἡ καλή των καρδιὰ καὶ τὰ ἐξαιρετικὰ Ἑλληνικὰ φαγητὰ τοῦ ΕΛΛΑΣ—ΚΑΦΕ, μεγάλωσαν τὸ χῶρο, γιὰ νὰ χωρέσουν πλέον τῶν 100 ἀτόμων.

Ὁ Πρόεδρος τῆς Ἀδελφότητος, ὁ ἀκούραστος καὶ ἀνεξάντλητος εἰς Ἠπειρωτισμὸν κ. Βασίλειος Πλιάτσικας, ἀφοῦ ἀνεφέρθη εἰς τὴν δρᾶσιν τῆς Ἀδελφότητος παρέθεσε λεπτομερῆ στοιχεῖα διὰ τοὺς ἐν Ἑλλάδι καὶ Ἀμερικῇ Τεριαχίτας. Καὶ τελειώνων ἐγύρισε νοσταλγικὰ πρὸς τὸ ἀγαπημένο τους χωριὸ καὶ παρώτρυνε ὅλους νὰ σταθοῦν συμπαραστάτες σὲ κάθε ἐκδήλωσι γιὰ τὸ καλὸ τῆς γενετείρας πατρίδος.

Τὸ γλέντι μὲ τὴν Ἠπειρωτικὴ μουσικὴ κα ἰτὸ κλαρίνο τοῦ Ἀϊντίνη κράτησε πέραν τῆς 2 μετὰ τὰ μεσάνυχτα. Καὶ ἡ Κυριακὴ 11 Νοεμβρίου θὰ ἀποτελῇ μιὰ ἀπὸ τὶς πλέον χαρακτηριστικὲς ἐκδηλώσεις τῆς μεγάλης ἀγάπης πρὸς τὴν Ἤπειρον καὶ τὰ χωριὰ ὅλων τῶν ξενητεμένων τέκνων τῆς κατακαημένης Ἠπείρου.

Θερμὰ συγχαρητήρια στὸ Συμβούλιο τῆς Ἀδελφότητος καὶ ὅλους τοὺς Τεριαχίτας, ποὺ σὰν μιὰ μεγάλη ἀγαπημένη οἰκογένεια διετήρησαν τὰ πάτρια καὶ τὴν ἀγάπην πρὸς τὸ γραφικὸ καὶ νοσταλγικὸ των ΤΕΡΙΑΧΙ.

Κ. Τ.

Τοῦ Ἀνταποκριτοῦ μας.— Τὴν 2αν Δεκεμβρίου δίδεται ἑφέτος εἰς τὸ Μανχάταν Σέντερ ἡ ἐτησία χοροεσπερὶς τῆς Ἀδελφότητος «Ἡ Ἀναγέννησις». Πρόεδρος τῆς διοργανωτικῆς ἐπιτροπῆς ὡρίσθη ὁ ἐκ Μετσόβου δραστήριος συμπατριώτης κ. Ὄθων Προύνης.

Προβλέπεται ἡ ἐπιτυχία τῆς χοροεσπερίδος νὰ εἶναι πλήρης τοῦτο δὲ τὸ ἐγγυᾶται ἡ συμπαράστασις τοῦ νέου προέδρου τοῦ σωματείου τῆς «Ἀναγεννήσεως» κ. Βασιλείου Ἐξάρχου ἡ δρᾶσις τοῦ ὁποίου εἶναι γνωστὴ εἰς τοὺς ἐδῶ Πωγωνησίους.

Ὡσαύτως προβλέπεται μεγάλη ἐπιτυχία εἰς τὴν ἐτησίαν πανήγυριν τῶν Πωγωνησίων τῆς Νέας Ὑόρκης ἥτις θὰ γίνῃ τὴν 17ην Φεβρουαρίου. Τὸ προεδρεῖον φροντίζει ἀπὸ τώρα νὰ ἐξεύρῃ κατάλληλον αἴθουσαν διὰ τὴν ἐπιτυχίαν τῆς πανηγύρεως τὰ ἔσοδα τῆς ὁποίας θὰ διατεθῶσις ὑπὲρ τοῦ Κυμνασίου Πωγωνιανῆς.

Τοῦ Ἀνταποκριτοῦ μας.— Τὴν 11ην Νοεμβρίου οἱ Τεριαχίται τῆς Ν. Ὑόρκης ἑόρτασαν τὴν ἐτησίαν πανήγυρίν των εἰς τὸ ἐστιατόριον ΕΛΛΑΣ — ΚΑΦΦΕ. Ἡ πανήγυρις ἐστέφθη ὑπὸ πλήρους ἐπιτυχίας ἐν μέσῳ δὲ πολλῶν συμπατριωτῶν ἐζωντάνεψεν ἡ ἀνάμνησις τοῦ ὄμορφου χωριοῦ των.

ΣΥΝΤΟΜΟΙ ΕΙΔΗΣΕΙΣ

Διὰ τοῦ ὑπ' ἀριθ. 50034 ἐγγράφου τοῦ Νομάρχου Ἰωαννίνων πρὸς τὸ Ὑπουργεῖον Συντονισμοῦ καὶ βάσει τοῦ ὑποβληθέντος ὑπομνήματος τῶν κοινοτήτων Ριαχόβου καὶ Κουκλιῶν ἀνεγράφη ἡ ἀποστράγγισις 2.000 στρεμμάτων βαλτώδους ἐκτάσεως τῶν ἄνω κοινοτήτων ὡς πρῶτον κατὰ σειρὰν προτεραιότητος νέων ἔργων εἰς τὸν ὑποβληθέντα προϋπολογισμὸν τοῦ 1957.

ΔΙΑ ΝΑ ΕΓΓΡΑΦΗΤΕ ΕΙΣ ΤΟΥΣ ΕΚΛΟΓΙΚΟΥΣ ΚΑΤΑΛΟΓΟΥΣ — ΤΙ ΣΤΟΙΧΕΙΑ ΑΠΑΙΤΟΥΝΤΑ

Ἐτονίσαμεν ἀπὸ μακροῦ ὅτι τὸ μέγα ὅπλον, τὸ ὁποῖον δὲν ἔχει εἰς χεῖρας του ἱκανὸν μέρος τῆς ἐδῶ παροικίας μας, εἶναι «τὸ δικαίωμα τῆς ψήφου». Δι' αὐτῆς καὶ μόνης ἐχι μὲ τοὺς ἤχους τῶν κλαρίνων, δύναται νὰ ἀξιοποιήσῃ τὴν ὑπάρχουσαν δύναμίν της ἡ ἐδῶ παροικία, διὰ νὰ στρατεύσῃ ἱκανὰ τέκνα της πρὸς ἐκπροσώπησιν αὐτῆς καὶ νὰ παύσῃ νὰ διαμαρτύρεται «ὅτι οἱ Μωραῖτες» προτιμῶνται κ. λ. π.

Ἀφήσατε λοιπὸν τὰ μοιρολόγια καὶ τὸν Πασόμπεη καὶ τὰ κλαρίνα γιὰ λίγο χρόνο καὶ ὅσοι στερεῖσθε τοῦ δικαιώματος τῆς ψήφου, σπεύσατε στὰ Δημαρχεῖα Ἀθηνῶν — Πειραιῶς νὰ ἐγγραφῆτε, διερχόμενοι ἀπὸ τὰ Γραφεῖα μας πρὸς λῆψιν ὁδηγιῶν διὰ τὰ ἀπαιτούμενα στοιχεῖα ἐγγραφῆς σας, κάθε ἀπόγευμα 6—8 μ.μ.

Ἔτσι θὰ ἐπιτευχθῇ μία γνησία Ἠπειρωτικὴ ἐκπροσώπησις μίαν πρωΐαν ποὺ θὰ πᾶμε γιὰ ἐκλογὰς καὶ ἔτσι καὶ μένεν θὰ πάψουν τὰ μοιρολόγια καὶ θὰ μπορῇ νὰ βρεθῇ δουλειὰ γιὰ τὰ μορφωμένα Ἠπειρωτόπουλα καὶ τοὺς ἐργατικούς.

Κινηθῆτε τάχιστα νὰ ἐξοπλισθῆτε μὲ τὸ ὅπλον τῆς ψήφου. Αὐτὴν τὴν ὑπηρεσίαν φρονεῖ ἡ «Ἠπειρωτικὴ Φωνὴ» ὅτι ὑπεχρεοῦται νὰ παράσχῃ πρὸς ὅλους τοὺς ἐδῶ Ἠπειρώτας καὶ ὄχι νὰ τοὺς φωτογραφίζῃ στὰ πανηγύρια ὅσους χορεύουν καλὰ τὸ σουμὰν ντάκκα ἢ τὸ Μπεράτι....

ΠΡΟΣ ΑΠΑΝΤΑΣ ΤΟΥΣ ΣΥΝΔΡΟΜΗΤΑΣ ΜΑΣ ΕΣΩΤΕΡΙΚΟΥ ΚΑΙ ΕΞΩΤΕΡΙΚΟΥ

Ἡ ἐφημερίς μας εἰσέρχεται εἰς τὸν πέμπτον μῆνα. Ὁ ἀγὼν της διετυπώθη κατ' ἐπανάληψιν ὑπῆρξεν καὶ εἶναι ἀγὼν ὑπεράνω ἀτόμων καὶ ὑπὲρ τῆς Ἠπείρου καὶ μόνον. Ἐτήρησε δὲ αὐστηρῶς τὴν ἀπόφασίν της ταύτην καὶ τὴν τηρεῖ, προκαλέσασα τὰ 75 καὶ πλέον ἀθρόα συγχαρητήρια. Οἱ ἀγῶνες αὐτοὶ ὅμως δὲν μπορεῖ παρὰ νὰ στηρίζωνται μόνον στὸν οἰκονομικὸν ὁπλισμὸν τοῦ λαοῦ.

Ἰδοὺ διατί ἀπευθυνόμεθα πρὸς ὑμᾶς καὶ ἐπικαλούμεθα τὴν συμπαράστασίν σας, διὰ τῆς ἀποστολῆς τῆς συνδρομῆς, πρὸς συνέχισιν τοῦ ἀναληφθέντος ὑπὲρ τῆς Ἠπείρου ἀγῶνος αὐτῆς.

ΤΑ ΣΥΓΧΑΡΗΤΗΡΙΑ ΤΩΝ ΑΝΑΓΝΩΣΤΩΝ ΜΑΣ

Ἀθῆναι τῇ 21η Νοεμβρίου 1956

Ἀξ)μοι κ. Διευθυνταί,

Ἀργὰ ἀσφαλῶς ἔρχομαι διὰ τῆς παρούσης μου νὰ σᾶς κάνω γνωστὰ τὰ αἰσθήματά μου καὶ τὸν ἐνθουσιασμὸ μου γιὰ τὴν ἐκδιδομένην παρ' ὑμῶν πατριωτικὴν ἐφημερίδα σας «ΗΠΕΙΡΩΤΙΚΗ ΦΩΝΗ», ἐνωρὶς ὅμως γιὰ νὰ γίνω φίλος της καὶ συμπαραστάτης της εἰς οἱανδήποτε ἐκδήλωσίν της.

Ἔλλειπε πραγματικὰ αὐτὴ ἡ ἐφημερίς. Ἔτσι τώρα ὁ ἀναγνώστης θὰ διαβάζῃ ζητήματα ποὺ ἔχουν ἀνάγκην ἐπιλύσεως καὶ ὄχι μακρὸ χρονίων συζητήσεων, ὅπως δυστηχῶς, συμβαίνει στὰς ἐκδιδομένας ἐνταῦθα καὶ ἀλλαχοῦ Ἠπειρωτικὰς ἐφημερίδας.

Ἡ ὑπέροχος «σταυροφορία» ἣν ἀναλάβατε γιὰ τὴν ἐπιτοῦ Καλπακίου ἀναστήλωσι τοῦ ἀγάλματος τῆς Ἐλευθερας, ἀξίζει κάθε θαυμασμοῦ. Εἴθε νὰ πραγματοποιηθῇ πολὺ σύντομα ἡ πρωτοβουλία σας αὐτή, κατόπιν τῆς συμπαραστάσεως, ὑλικῆς τε καὶ ἠθικῆς, ὑφ' ἁπάντων τῶν Ἠπειρωτῶν καὶ μή. οἱ λαοὶ τῆς Γῆς θὰ μάθουν πὼς τὸ πέρασμα τῆς Ἐλευθερίας ἀπὸ τὴν Ἠπειρωτικὴ Γῆ, δὲν ἦταν φευγαλέο καὶ ἐφήμερο, ἀλλὰ ἔγινε ζωντανὸ σύμβολο, φῶς ὑπέρλαμπρον ποὺ ἔστησε τὰς ρίζας της ἐκεῖ, γιὰ νὰ φωτίζῃ τὶς ψυχὲς τῶν ἀνθρώπων, ποὺ ἔπεσαν γιὰ χάρη της στὰ κατακαϋμένα βουνὰ τῆς Ἠπείρου.

Εὔχομαι ὁλόψυχα ὅπως ἡ «ΗΠΕΙΡΩΤΙΚΗ ΦΩΝΗ» βρῇ ὅλως ἰδιαιτέραν ἐκτίμησιν καὶ ἀγάπην ἀπ' ὅλους τοὺς Ἠπειρώτας, γίνῃ δὲ σύντροφος καὶ συζητητὴς γιὰ θέματα ποὺ ἀφοροῦν τὸν τόπο μας.

Ὅλως ὑμέτερος.
ΒΑΣΙΛΕΙΟΣ ΤΡΑΣΣΗΣ
Θρασυβούλου 21
Μπραχάμι

Υ. Γ.

Τὴν ἐφημερίδα σας τὴν προμηθεύομαι τακτικά, ἀπὸ τοῦ Ὀκτωβρίου κι' ἐντεῦθεν, ἀφ' ὅτου ἀπελύθην τῶν τάξεων τοῦ Στρατοῦ.

Ὁ ἴδιος

Η ΑΠΟΠΕΡΑΤΩΣΙΣ ΤΗΣ ΟΔΟΥ ΛΑΚΚΑΣ, ΠΩΓΩΝΙΟΥ - ΦΙΛΙΑΤΩΝ

Κατωτέρω δημοσιεύομεν ἔγγραφον τοῦ κ. Νομάρχου Ἰωαννίνων σχετικῶς μὲ τὴν ἐξασφάλισιν πιστώσεως πρὸς ἀποπεράτωσιν τῆς ὁδοῦ Λάκκας — Πωγωνίου Φιλιατῶν.

ΝΟΜΑΡΧΙΑ ΙΩΑΝΝΙΝΩΝ
Ἀριθ. πρωτ. 48227.

Πρὸς τὸ Γραφεῖον Νομομηχανικοῦ Ἰωαννίνων, Ἐνταῦτα.

Διαβιβάζομεν ὑμῖν συνημμένως τὴν ἀπὸ 31.10.1956 ἐπιστολὴν τοῦ Διευθυντοῦ τῆς ἐν Ἀθήναις ἐκδιδομένης ἐφημερίδος «Ἠπειρωτικὴ Φωνὴ» καὶ παρακαλοῦμεν ὅπως εἰσηγηθῆτε ἁρμοδίως διὰ τὴν ἐξασφάλισιν πιστώσεως πρὸς ἀποπεράτωσιν τῆς Ἐπαρχιακῆς ὁδοῦ Λάκκας Πωγωνίου — Φιλιατῶν.

Ὁ Νομάρχης
ΚΥΡ. ΣΤΑΜΟΥΛΑΣ

ΑΔΕΛΦΟΤΗΣ ΛΑΒΔΑΝΗΣ ΗΠΕΙΡΟΥ

ΠΡΟΣΚΛΗΣΙΣ

Καλοῦνται τὰ μέλη τοῦ Δ. Συμβουλίου τῆς Ἀδελφότητος εἰς συνεδρίασιν τὴν 5ην Δ)βρίου 1956 ἡμέραν Τετάρτην καὶ ὥραν 6 μ.μ. ἐν τοῖς Γραφείοις τῆς Ἐφημερίδος «Ἠπειρ. Φωνὴ», ὁδὸς Ἁγ. Κωνσταντίνου 4, ὄροφος 6ος, Γραφ. 7.

Ὁ Πρόεδρος
Κ. ΝΑΚΟΣ

Ὁ Γραμματεὺς
Γ. ΖΩΗΣ

ΣΥΛΛΥΠΗΤΗΡΙΑ ΤΗΣ ΕΝΩΣΕΩΣ ΔΕΛΒΙΝΑΚΙΩΤΩΝ

Τὸ Δ. Συμβούλιον Ἑνώσεως Δελβινακιωτῶν διαβιβάζει τὰ θερμά της συλλυπητήρια εἰς τὴν οἰκογένειαν τοῦ κ. Γεωργ. Τσελεπῆ διὰ τὸν θάνατον τῆς προσφιλοῦς συζύγου καὶ μητρός του Ἑλένης. Ἐπίσης εἰς τὴν οἰκογένειαν τοῦ κ. Χρ. Τσώνη ἐπὶ τῷ θανάτῳ τῆς ἀδελφῆς του Θαλείας.

ΔΙΑΜΑΡΤΥΡΙΑ ΤΩΝ ΚΑΤΟΙΚΩΝ ΛΕΠΤΟΚΑΡΥΑΣ - ΖΑΓΟΡΙΟΥ

Κατωτέρω δημοσιεύομεν διαμαρτυρίαν τῶν κατοίκων Λεπτοκαρυᾶς Ζαγορίου διαμαρτυρομένων διότι περιέρχονται εἰς τὸ Δημόσιον τὰ ἰδιωτικὰ δάση τῆς κοινότητος αὐτῶν.

ΥΠΟΜΝΗΜΑ

Κατοίκων Λεπτοκαρυᾶς (Λιασκοβετσίου) Ζαγορίου Ν. Ἰωαννίνων

Πρὸς
Τὴν Σ)στὴν Βουλὴν τῶν Ἑλλήνων
ΕΙΣ ΑΘΗΝΑΣ

Λαμβάνομεν τὴν τιμὴν οἱ κάτωθι ὑπογεγραμμένοι κάτοικοι τῆς ὡς ἄνω Κοινότητος νὰ θέσωμεν ὑπ' ὄψιν ὑμῶν τὰ κατωτέρω:

Ὅλοι οἱ κάτοικοι τοῦ χωρίου μας (ὑπαγόμενοι εἰς τὸ Ζαγόριον μὲ τὰ γνωστὰ προνόμιά του εἰς βάρος τῆς Τουρκικῆς κυριαρχίας) εἴχομεν ἰδιόκτητον ὁλόκληρον τὴν Γεωργικὴν καὶ Δασικὴν περιοχὴν τοῦ χωρίου μας.

Ὡς μανθάνομεν αἱ ἰδιοκτησίαι τόσον αἱ Δασικαὶ ὅσο καὶ αἱ Δασούμεναι Γεωργικαὶ τοιαῦται, ἄλλαι μὲν (καὶ δὴ αἱ περισσότεραι) μαζὶ μὲ τὴν Κοινοτικὴν περιουσίαν (Δασικὴν) περιέχονται εἰς τὸ Ἑλληνικὸν Δημόσιον ὡς λεία καὶ λάφυρα πολέμου ἐκ τοῦ Τουρκικοῦ Δημοσίου καὶ ἄλλαι δὲ ἰδιωτικαὶ περιουσίαι (καὶ ὀλιγώτεραι) παραχωροῦνται εἰς τὴν Κοινότητα ὑπὸ τοῦ Κράτους.

Ὅθεν παραπονούμενοι διὰ τὴν γενομένη ἀδικίαν εἰς βάρος τῆς ἰδιωτικῆς μας περιουσίας παρὰ τὸ Σύνταγμα, παρακαλοῦμεν Ὑμᾶς εὐσεβάστως ὅπως διὰ νόμου μᾶς ἀποδοθῶσιν αἱ ἰδιωτικαὶ περιουσίαι τῶν χωριανῶν μας ὅπως ἦσαν ἀνέκαθεν.

Ἐν Λεπτοκαρυᾷ τῇ 10.10.1956

Μετὰ σεβασμοῦ

Οἱ αἰτοῦντες χωριανοί

Θ. Γκολογκάνης, Ἐλ. Διαμαντίδου, Ἐλ. Μητσιμάρης, Ι. Πεξοδρόμος, Λ. Μητσιμάρης, Εὐθ. Σουλιώτης, Γ. Τσέτσης, Δ. Κλούφας, Δ. Παπαδόπουλος, Γ. Δαρδάνης, Ἀρ. Σπαθάκης, Ι. Ἀποστόλου, Χρ. Ἀποστόλου, Ἠλ. Τσέτσης, Ἀθ. Τσιμόπουλος, Ι. Δαρδάνης, Ἀθ. Πάντος, Κ. Τσιόλης, Ἀλ. Χανταγῆ, Χρ. Τσέτσης, Χρ. Τσιμῆς, Β. Αὐδῆς, Κλ. Μπεζμπέλη, Οὐρ. Φανίτσου, Ε. Φανίτσου, Ἀρ. Γκολογκάνης, Αἰκ. Πάρλαπα, Ἐλ. Μεγγλίδου, Κ.Γ. Βακόλλας, Οὐρ. Χαριτούλα, Β. Φανίτσος.

Ἡ ἐφημερίς μας ὑποχρεοῦται νὰ τονίσῃ, ὅτι πᾶσα ἐνέργεια τοῦ τομάτως τῶν ὡραιοτέρων χωρῶν τῆς τεραστίας ποσότητος ξυλείας, τῆς τεραστίας ποσότητος ξυλείας, θὰ ὑποστῇ πλῆγμα, στερουμένη τῆς παρουσίας τῶν ὑπολειφθέντων ἐκεῖ πληθυσμῶν.

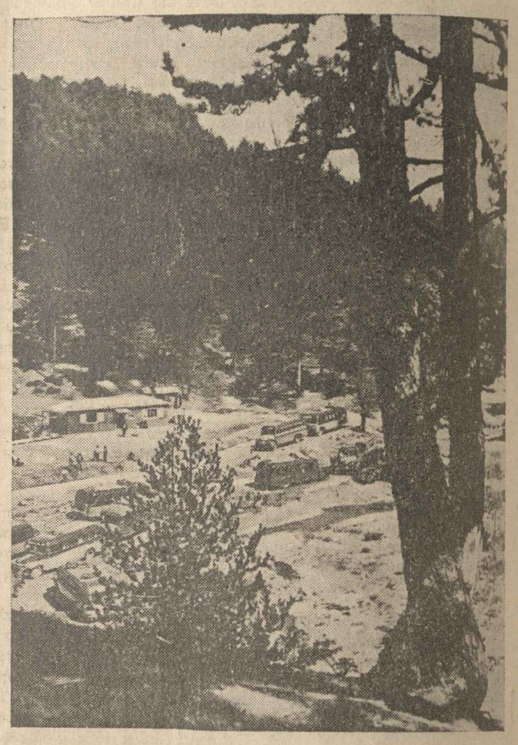

Τὸ Δάσος τοῦ Γυφτοκάμπου στὸ Ζαγ