ΤΙΜΗ ΦΥΛΛΟΥ ΔΡΧ. 2

ΔΙΕΥΘΥΝΤΗΣ
ΣΤΕΦ Ι. ΠΕΣΜΑΖΟΓΛΟΥ
(Στοά Πεσμαζόγλου)

ΓΡΑΦΕΙΑ
Στοά Πεσμαζόγλου. Τηλέφωνα : 31-351, 31-352

ΟΡΟΙ ΣΥΝΔΡΟΜΩΝ

ΕΣΩΤΕΡΙΚΟΥ		ΕΞΩΤΕΡΙΚΟΥ	
Ετησία	Δρ. 720	Έτησία	£ 2.0.0
Εξάμηνος	» 360	Έξάμηνος	» 1.5.0
Τρίμηνος	» 180	Άμερικῆς	$ 12

ΕΞΑΣΕΛΙΔΟΣ

Η ΠΡΩΪΑ

ΑΘΗΝΑΙ ΕΤΟΣ ΙΓ'-ΑΡ 13-222

ΤΕΤΑΡΤΗ
15
ΙΟΥΝΙΟΥ 1938
Ἀνατολὴ ἡλίου 5.05'— Δύσις 7.46"
Ἁμὼς Προφήτου, Αὐγουστίνου

ΚΑΙ ΑΠΟ ΤΟ ΑΓΡΙΝΙΟΝ

Ο κ. Πρόεδρος τῆς Κυβερνήσεως ἀπὸ τὸ Ἀγρίνιον ἐξεφώνησεν ἔνα λόγον, τὸν ὁποῖον ἐκάστοτε ἀπευθύνει, κατὰ τὰς περιοδείας του καὶ πρὸς τοὺς ἀμέσως ἀκούοντάς του, ἀλλὰ καὶ πρὸς ὁλόκληρον τὸν ἑλληνικὸν λαόν. Εἰς τὸ Ἀγρίνιον ὁ λόγος του ἐχαρακτηρίσθη καὶ ἀπὸ τόνον ἰδιαζούσης συμπαθείας πρὸς τοὺς ἀμέσους ἀκροατάς του. Ἐκεῖθεν καταγόμενος ἐκ μητρός, φυσικὸν ἦτο νὰ αἰσθάνεται ἑαυτὸν εἰς θερμὴν οἰκειόσφαιραν. Ἀλλὰ ὁ τόνος, ὄχι μόνον δὲν ἀφαιρεῖ τίποτε ἀπὸ τὴν γενικότητα τῶν λεχθέντων, ἀλλὰ τοὐναντίον τὴν ἐξαίρει διὰ τῶν ἀντιθέσεων.

Κάθε καὶ ὅταν ὁμίλει πρὸς τὸν λαὸν τῆς καπνοπαραγωγοῦ ἐπαρχίας περιφερείας ἐπὶ ζητήματος ἐνδιαφέροντος αὐτὸν —τοῦ παραγωγοῦ καὶ τῆς διαθέσεως τῆς καπνοβιομηχανίας καὶ τῶν — προέβη εἰς ἀνακοινώσεις καὶ τὸν ὑποθήκας γενικοῦ περιεχομένου. "Οσα εἶπε περὶ τῆς πολιτικῆς τῶν ὑψηλῶν τιμῶν διὰ τὰ ἀποῖα καταναλισκόμενα γεωργικὰ προϊόντα μας καὶ κυρίως τὸν καπνόν, εἶνε γραμμαὶ γενικῆς πολιτικῆς, ἡ δὲ συμβουλὴ πρὸς τοὺς παραγωγοὺς νὰ μὴ αὐξήσουν ἐπὶ ὑψηλῶν τιμῶν διὰ τὰ ἀποῖα καταναλισκόμενα εἰς τὸ ἐσωτερικόν, τῶν ὁποίων τὴν τιμὴν δὲν ἠμποροῦμεν νὰ καθορίσωμεν ἡμεῖς ἀλλὰ τὴν καθορίζει ἡ ζήτησις τῆς ξένης πελατείας, τρεπομένης ἀλλοῦ ἐὰν δὲν εὕρῃ συμφερούσας τὰς τιμάς μας, ἦτο συμβουλὴ σύμφωνος πρὸς πληθυσμὸν καπνοπαραγωγόν. Οὔτε ἦτο μικροτέρας ἀξίας ἡ συμβουλὴ τῆς ἐλαττώσεως καὶ διὰ καπνοῦ καλλιεργουμένας ἐκτάσεως. Τοῦτο, ἄλλωστε, ἀποτελεῖ ἔργον προνοίας διὰ τὴν διατήρησιν τῆς τιμῆς τῶν ἑλληνικῶν καπνῶν καὶ οἱ καπνοκαλλιεργηταὶ ἀντιλαμβάνονται καλῶς. Οἱ καλλιεργηταὶ τοῦ Ἀγρινίου ἰδιαιτέρως ἤκουσαν μὲ ἀνακούφισιν ὅτι ἡ κυβέρνησις ἀπεφάσισε νὰ ἀγοράσῃ εἰς μίαν λογικὴν χαμηλὴν τιμὴν τὰ βεβλαμμένα καπνά των, διὰ νὰ τὰ καταστρέψῃ καὶ νὰ μὴ βαρύνουν τὸ καλῆς ποιότητος ὑπόλοιπον.

Ὁ λόγος, ὅμως, τοῦ κ. Προέδρου τῆς Κυβερνήσεως εἰς τὸ Ἀγρίνιον ἦτο, κατὰ τὸ μέγα μέρος του, μία γενικὴ ἀνασκόπησις τοῦ κυβερνητικοῦ ἔργου εἰκοσιδύο μηνῶν—δηλαδὴ γενικωτάτου ἐνδιαφέροντος. Δὲν ἐνδιέτριψεν εἰς τὰς λεπτομερείας τῆς ἐσωτερικῆς καταστάσεως, αἱ ὁποῖαι τὸν ἠνάγκασαν νὰ προσῇ εἰς τὴν ἀποφασιστικὴν μεταβολὴν τῆς 4ης Αὐγούστου. Τὰς ἀνέπτυξεν ἐπανειλημμένως εἰς προγενεστέρους λόγους του ἀνὰ τὴν Ἑλλάδα καὶ εἶνε παγκοίνως γνωσταί. Ἐξέθεσεν, ὅμως, εἰς μερικὰ ἀδρὰ κεφάλαια τὰ θετικὰ ἀποτελέσματα τοῦ κυβερνητικοῦ ἔργου τῶν εἰκοσιδύο μηνῶν. Τί ἐγένετο διὰ τὴν ὀργάνωσιν τῆς ἐθνικῆς ἀμύνης, διὰ τὴν ὁποίαν ἐδαπανήθησαν δισεκατομμύρια δραχμῶν. Ἐτόνισεν ὅτι ἐζήτησεν ἀπὸ τὸν λαὸν θυσίας καὶ στερήσεις, τὰς ὁποίας προθύμως ὁ λαὸς ἀπεδέχθη καὶ σήμερον ἡ Ἑλλὰς ἔχει τὸ ὑπερήφανον συναίσθημα ὅτι δὲν ζῇ ἀπὸ τὴν ἐλεημοσύνην τῶν ἰσχυρῶν, ἀλλά, ἰσχυρά, ἡ ἰδία, ἠμπορεῖ νὰ διαθέτῃ αὐτὴν τὴν δύναμίν της ὑπὲρ τῆς ἐξασφαλίσεως καὶ τῆς ἰδικῆς της καὶ τῆς γενικῆς εἰρήνης.

Ἐξέθεσε τί ἔπραξεν ὑπὲρ τῆς ἐσωτερικῆς γαλήνης, διὰ τὴν κατάπαυσιν τῶν ἐσωτερικῶν παθῶν καὶ διαιρέσεων. Πῶς ὁ ἐργάτης καὶ ὁ ἀγρότης ἀπέκτησαν ὅσα ἐδικαιοῦντο ν' ἀποκτήσουν καὶ ὅσα ψευδῶς ὑπέσχοντο πρὶν οἱ ἐκμεταλλευταὶ τῆς δυστυχίας των. Ἐτόνισε, πρὸ πάντων, τὸ μέγα ἀπόκτημα τῆς ἐξυγιάνσεως τοῦ ἐθνικοῦ φρονήματος, ποὺ ἀποτελεῖ κολοσσιαῖον δημιουργικὸν ἠθικὸν κεφάλαιον. Καὶ μὲ τὴν εἰλικρίνειαν, ἡ ὁποία τὸν διακρίνει, ἐπανέλαβε καὶ ἀπὸ τὸ Ἀγρίνιον ὅτι ὁ δρόμος, εἰς τὸν ὁποῖον ὁδηγεῖ τὸν ἑλληνικὸν λαόν, εἶνε δρόμος τραχύς, δρόμος μόχθων, θυσιῶν καὶ στερήσεων, διὰ τῶν ὁποίων, ὅμως, ἐξαγοράζεται κατὰ τὸν ἀσφαλέστερον τρόπον ἡ προαγωγὴ καὶ ἡ εὐπραγία τοῦ ἑλληνικοῦ λαοῦ.

Οἱ σοβαροὶ καὶ ἀνδρικοὶ αὐτοὶ λόγοι ἠκούσθησαν μὲ ἐκδηλώσεις θερμάς, μαρτυρούσας βαθεῖαν κατανόησιν ἑκ μέρους τῶν λαϊκῶν μαζῶν. Μὲ τὰς ἰδίας ἐκδηλώσεις ἠκούσθησαν καὶ οἱ ἐν Μεσολογγίῳ λόγοι τοῦ κ. Πρωθυπουργοῦ, ὁ ὁποῖος ἐξῆρεν, εἰς τὸ ἡρωϊκὸν ἐκεῖνο περιβάλλον, τὴν ὑψίστην ἀξίαν τῆς φιλοπατρίας καὶ τοῦ ἡρωϊσμοῦ διὰ τὴν ἐξασφάλισιν τοῦ μέλλοντος τῆς χώρας, τῆς εἰρήνης καὶ τοῦ πολιτισμοῦ της. Ἐντὸς τριῶν ἡμερῶν ὁ κ. Πρωθυπουργὸς ἐπετέλεσε, μὲ τὴν νέαν αὐτὴν περιοδείαν του, ἔργον ἀληθῶς γόνιμον.

Τέχνη καὶ ζωὴ

Οἱ καλλιτέχναι τῆς Ἀναγεννήσεως

Γύρω στὸν Τιτσιάνο

Αἰώνια θέματα γιὰ σπουδὴ καὶ μελέτη, πάντοτε ἀνεξάντλητα καὶ πάντοτε ἐπίκαιρα, οἱ μεγάλοι καλλιτέχνες τῆς Ἀναγεννήσεως, ἐξακολουθοῦν ν' ἀπασχολοῦν τοὺς τεχνοκρίτες καὶ τοὺς ἱστορικοὺς τῆς Τέχνης. Εἶνε περισσότερο ἐπίκαιροι ἀπὸ ὅλους τοὺς μεταγενεστέρους των, εἶνε πάντοτε ζωντανοί, γιατὶ ὅ,τι ἔγινε ὕστερ' ἀπ' αὐτοὺς, στὸν κόσμο τῆς Τέχνης εἶνε ἀσύγκριτα κατώτερό τους. Αὐτοὶ εἶνε περισσότερο μοντέρνοι ὄχι μόνο ἀπὸ τοὺς σημερινοὺς καλλιτέχνες ἀλλὰ καὶ ἀπὸ τοὺς αὐριανούς. Γιατὶ δὲν ὑπάρχει καμμιὰ ἐλπίδα ὅτι ἡ Τέχνη θὰ μπορέσῃ νὰ ὑψωθῇ στὸ μέλλον σὲ ἐπίπεδο ἀνώτερο ἀπὸ αὐτὸ ποὺ τὴν ὕψωσαν ἐκεῖνοι. Στὸν αἰῶνα τοῦ ματεριαλισμοῦ ἡ Τέχνη ἔχει καψαλισμένα τὰ φτερά της, γράφει ὁ Γερμανὸς τεχνοκρίτης Κὰρλ Χόλ. Καὶ δὲν μπορεῖ πειὰ νὰ πετάξῃ ψηλά. Τὸ ὄψος τώρα εἶνε μονάχα γιὰ τὴν βιομηχανικὴ πασαγιάτη.

Καὶ εἶνε παράξενο καὶ ἀξιοθαύμαστο τὸ γεγονὸς ὅτι ἡ Τέχνη τῆς Ἀναγεννήσεως ἄνθησε σὲ μιὰ ἐποχὴ πολέμων καὶ διαταραχῶν, συρράξεις καὶ συμφορᾶς, μεγάλων ἐπιδημιῶν ποὺ ἐδεκάτιζαν τοὺς πληθυσμούς, μεγάλων ἀναστατώσεων καὶ ἐρίδων, πολιτικῶν καὶ θρησκευτικῶν. Οἱ λαοὶ ἀλληλοσφάζονταν, οἱ κληρικοὶ βρίσκονταν σὲ διαρκῆ ἀνταγωνισμὸ καὶ οἱ μεγισπάνιες σὲ διαρκῆ μάχη, οἱ ἄνθρωποι πέθαιναν σὰν κοπάδια ἀνυπεράσπαστα ἀπὸ τὴν πανοῦκλα καὶ τὴν χολέρα, τὰ δημόσια οἰκονομικὰ κανονίζονταν ἀπὸ τὴν βία καὶ τὴν αὐθαιρεσία, ἡ πεῖνα ἦταν μιὰ κατάσταση συνειθισμένη. Καὶ μέσα σ' αὐτὸ τὸ χάος οἱ καλλιτέχνες δημιουργοῦσαν τ' ἀριστουργήματά τους. Ἡ ζωὴ τῆς Τέχνης φαίνεται πὼς δὲν ἔγει καμμιὰ σχέση μὲ τὴ ζωὴ τῆς μάζας.

Τώρα τελευταῖα δημοσιεύθηκε ἀπὸ ἀνώνυμο Γερμανὸ συγγραφέα μιὰ μεγάλη ἀναλυτικὴ βιογραφία γιὰ τὸν Τισιανό, τὴ ζωή του καὶ τὸ ἔργο του. Αὐτὸν παίρνει ὁ συγγραφεὺς γιὰ τὸν πειὸ ἀντιπροσωπευτικὸ τύπο τῆς μεγάλης ἐκείνης ἐποχῆς. Γιατὶ αὐτὸς εἶχε συγκεντρωμένα στὸ ἔργο του καὶ στὴν προσωπικότητά του ὅλα τὰ μεγάλα χαρίσματα ποὺ μπορεῖ νὰ ἔχῃ ἕνας καλλιτέχνης καὶ ἕνας ἄνθρωπος. Ἔζησε σχεδὸν ἑκατὸ χρόνια καὶ εἶχε σιδερένια ὑγεία. Ἐκέρδισε μὲ τὸ πινέλο του τεράστια πλούτη καὶ ζοῦσε μέσα στὴν πολυτέλεια καὶ στὴν χλιδὴ σὰν Ἰνδὸς μαχαραγιᾶς. Ἦταν φίλεργος ὅσο κανεὶς ἄλλος καὶ δούλευε κάθε μέρα χωρὶς ἀνάπαυση. Κι' αὐτὸ τὸ χωριατόπουλο μὲ τὰ ἐκστατικὰ μάτια ποὺ ἔφθασε ἕνα πρωῒ στὴ Βενετία χωρὶς νὰ ξέρῃ τίποτα· θρωμιάρικο καὶ ἀγράμματο, σὰν ἕνα μικρὸ ζῶο παρὰ σὰν ἄνθρωπος, ἔφθασε στὴν ἀνώτερη ἀντίληψη τῆς Τέχνης καὶ παρουσίασε τὴν ἰσχυρότερη δημιουργικὴ πνοή.

Αὐτὰ τὰ δυνατὰ κοντράστα, αὐτὲς τὶς βαθειὲς καὶ ριζικὲς ἀντιθέσεις, εἶχαν ὅλοι οἱ μεγάλοι καλλιτέχνες ἐκείνης τῆς ἐποχῆς. Αὐτὴ ἦταν ἡ ζωή. Κατὰ κακὴ τύχη δὲν ὑπάρχουν πολλὲς βιογραφικὲς πληροφορίες γιὰ τὸν Τισιανό. Ὁ παλιὸς ἱστορικὸς τῆς Τέχνης Βαζάρι ποὺ ἔγραψε τὶς βιογραφίες τῶν μεγάλων καλλιτεχνῶν τῆς Ἀναγεννήσεως δημοσιεύει ἐλάχιστες πληροφορίες γιὰ τὸν Τισιανό. Γεννήθηκε σ' ἕνα χωριὸ στὶς Δολομιτικὲς Ἄλπεις στὰ 1477 καὶ ἦταν γυιὸς χωρικῶν, πῆγε μικρὸ παιδὶ στὴ Βενετία καὶ μπῆκε μαθητευόμενος στὸ ἐργαστήριο ἑνὸς ἀσήμαντου ζωγράφου ποὺ ἦταν περισσότερο διακοσμητὴς γυαλικῶν παρὰ ζωγράφος. Ὕστερα ἔγινε μαθητὴς τοῦ Τζεντίλε Μπελλίνι. Ἀπὸ πολὺ μικρὸς ἔδωσε δείγματα τοῦ ἐξαιρετικοῦ ταλέντου του. Καὶ ζῶντας στὴ Βενετία ἐζωγράφιζε διαρκῶς ἀποκλειστικὰ ἀφιερωμένος στὴν τέχνη του. Ἦταν πειὰ ἀρκετὰ ἡλικιωμένος ὅταν πῆγε στὴ Ρώμη καὶ εἶδε τὰ μεγάλα ἔργα τῆς ἀρχαίας Τέχνης. Τότε, καθὼς ἀναφέρει ὁ Βαζάρι, ἔμεινε σὰν ἐκστατικὸς καὶ θαμβωμένος μπροστά τους.

Αὐτὰ εἶνε ὅλα ποὺ ξέρουμε γιὰ τὴν ζωὴ τοῦ Τισιανό. Ἀλλὰ δὲν ἔχει καμμιὰ σημασία ἡ ἔλλειψη τῶν πληροφοριῶν γιὰ τὸν ἄνθρωπο ὅταν ὑπάρχει μπροστά μας ὁ καλλιτέχνης μὲ ὅλον τὸν ἀφάνταστον πλοῦτο τοῦ ἔργου του. Καὶ εἶνε πραγματικὰ γιγάντειο αὐτὸ τὸ ἔργο γιατὶ δὲν ὑπάρχει μεγάλη πινακοθήκη στὸν κόσμο ποὺ νὰ μὴν ἔχῃ ἔργα του. Ἐγέμισε τὸν κόσμο μὲ ὡμορφιά. "Εδωσε στοὺς ἀνθρώπους τὴν εἰκόνα τῆς εὐτυχίας. Αὐτὰ εἶνε τὰ δυὸ μεγάλα του κατορθώματα. «Ἦταν δημιουργὸς μεγάλος καὶ οἱ δημιουργίες του ἦταν δύο, ἡ ὡμορφιὰ καὶ ἡ εὐτυχία», γράφει ὁ Γερμανὸς τεχνοκρίτης. Δὲν ὑπάρχει πουθενὰ ἀλλοῦ ἀπεικονισμένη μὲ τόσο ἀφάνταστο μεγαλεῖο ἡ ὡμορφιὰ καὶ κανένας δὲν ἔδωσε στοὺς ἀνθρώπους βαθύτερο τὸ αἴσθημα τῆς εὐτυχίας. "Ολοι οἱ μεγάλοι πίνακες τοῦ Τισιανοῦ εἶνε ἀπεικονίσεις μιᾶς εὐτυχισμένης ζωῆς.

Εἶνε μεγάλος δάσκαλος γιὰ τοὺς καλλιτέχνες καὶ μεγάλος προφήτης γιὰ τοὺς ἀνθρώπους. Στοὺς καλλιτέχνες διδάσκει τὴν τέχνη τῆς ὡμορφιᾶς καὶ στοὺς ἀνθρώπους ἐμφυσᾷ αἰσιοδοξία. Ἀφοῦ ὑπάρχει τόση ὡμορφιὰ στὴ ζωή, λέγουν οἱ ἄνθρωποι κυττάζοντας τὰ ἔργα του, ἄρα ἀξίζει τὸν κόπο νὰ ζῇ κανείς. Οἱ τεχνοκρίτες βρίσκουν ὅτι ὑπάρχουν ἄλλοι καλλιτέχνες ἀκόμη μεγαλύτεροι ἀπὸ τὸν Τισιανό ὅπως εἶνε ὁ Ρέμπραντ. Ἀλλὰ ὁ Τισιανὸς εἶνε ὁ καλύτερος, ὁ ὠφελιμώτερος γιὰ τοὺς ἀνθρώπους, ὁ πειὸ ἀνθρώπινος. Μπροστὰ στὰ ἔργα τοῦ Ρέμπραντ ὁ ἄνθρωπος πέφτει σὲ βαθειὰ σκέψη. Μπροστὰ στὰ ἔργα τοῦ Τισιανοῦ ὁ ἄνθρωπος χαίρεικαὶ ἀγάλλεται. Βλέπει κάτι ποὺ δὲν τὸ πίστευε κι' αὐτὸ τὸ κάτι εἶνε πολὺ σοβαρό. Εἶνε ἡ πεποίθηση ὅτι στὴ ζωὴ ὑπάρχει ὡμορφιὰ καὶ εὐτυχία. Ἐμπνέει βαθειὰ πίστη στὴ ζωὴ καὶ ἀνεξάντλητη αἰσιοδοξία. Αὐτὴ εἶνε ἡ μεγάλη δύναμη τοῦ Βενετσιάνου καλλιτέχνη καὶ γι' αὐτὸ ξεχωρίζει ἀπὸ τοὺς ἄλλους. Κάθε ἔργο τοῦ Τισιανοῦ εἶνε καὶ μιὰ πηγὴ χαρᾶς.

SER

Σύντομα Τηλεγραφήματα

ΛΟΝΔΙΝΟΝ, 14. ('Αθ. Πρακτ.) — Ἐδημοσιεύθη Κυανῆ Βίβλος παρέχουσα πληροφορίας διὰ τὴν ἀνεργίαν ἐν Ἀγγλίᾳ. Ἐκ ταύτης συνάγεται ὅτι κατὰ τὸ 1937 ἐδαπανήθησαν 41.500.000 στερλίνες διὰ παροχὴν βοηθειῶν.

ΛΟΝΔΙΝΟΝ, 14. ('Αθ. Πρακτ.) —Ἀγγέλλεται ἐκ Βασιγκτῶνος ὅτι ὁ ὑπουργὸς τῶν Οἰκονομικῶν κ. Μοργκεντάου διέψευσε τὰς φήμας περὶ ὑποτιμήσεως τοῦ δολλαρίου, αἱ ὁποῖαι ἐκυκλοφόρησαν τελευταίως, ἰδίᾳ ἐν Εὐρώπῃ.

ΛΟΝΔΙΝΟΝ, 14. ('Αθ. Πρακτ.) — Κατ' ἀπόφασιν τοῦ ὑπουργείου τῆς Ἀεροπορίας, τὰ πολιτικὰ ἀεροδρόμια τῆς χώρας θὰ χρησιμοποιοῦνται καὶ ὑπὸ τῆς Βασιλικῆς Ἀεροπορίας, χωρὶς νὰ παρεμποδίζεται ἡ χρησιμοποίησις αὐτῶν ὑπὸ τοῦ κοινοῦ.

Ο ΒΑΡΥΣΗΜΑΝΤΟΣ ΛΟΓΟΣ ΤΟΥ κ. ΠΡΩΘΥΠΟΥΡΓΟΥ ΠΡΟΣ ΤΟΥΣ ΕΝΘΟΥΣΙΩΝΤΑΣ ΚΑΤΟΙΚΟΥΣ ΤΟΥ ΑΓΡΙΝΙΟΥ

ΤΟ ΚΥΒΕΡΝΗΤΙΚΟΝ ΕΝΔΙΑΦΕΡΟΝ ΔΙΑ ΤΟΝ ΓΕΩΡΓΙΚΟΝ ΚΟΣΜΟΝ

ΑΓΡΙΝΙΟΝ, 14. (Τηλεγραφικῶς).— Ὁ λόγος, τὸν ὁποῖον ἐξεφώνησεν ὁ κ. πρωθυπουργὸς πρὸς τὸν λαὸν τοῦ Ἀγρινίου ἔχει ὡς ἑξῆς :

«Κάτοικοι τοῦ Ἀγρινίου καὶ τῆς περιοχῆς του, Μὲ θαῤῥεῖαν σήμερον συγκίνησιν σᾶς βλέπω σήμερον συγκεντρωμένους ἐδῶ, εἰς τόσον μέγα πλῆθος, μὲ τόσον ἐνθουσιασμόν, μὲ ἔκφρασιν τόσον ζωηρὰν τῶν αἰσθημάτων σας πίστεως καὶ ἀφοσιώσεως εἰς τὸ ἔργον, τὸ ὁποῖον ἀνέλαβα, ἐγκαταστήσας τὸ ἐθνικὸν κράτος τῆς 4ης Αὐγούστου, κράτος τὸ ὁποῖον δὲν ἀνήκει οὔτε εἰς κόμματα οὔτε εἰς μερίδας, οὔτε εἰς παρατάξεις, οὔτε εἰς δυάδας, ἀλλὰ εἰς ὁλόκληρον τὸν ἑλληνικὸν λαὸν ἄνευ ἐξαιρέσεως. (Φωναί : Ζήτω ὁ ἀρχηγός μας). Γνωρίζετε ποῖαι ἦσαν αἱ κρίσιμοι ἐκεῖναι ἡμέραι τοῦ Αὐγούστου τοῦ 1936. Τὰς γνωρίζετε καὶ σεῖς ἐδῶ, διότι εἴγατε τὸν ἀντίκτυπον τῆς γενικῆς καταστάσεως ὁλοκλήρου τῆς χώρας. Γνωρίζετε πῶς εἴμεθα ἐσωτερικῶς εἰς ἀποσύνθεσιν, πῶς εἴμεθα ἐξωτερικῶς μειωμένοι, καὶ ποῦ ἐβαίναμεν. Δὲν θέλω νὰ ἀρχίσω λεπτομερῶς ἐξιστορῶν τὰ τῆς καταστάσεως ἐκείνης, οὔτε θέλω νὰ ἀναφέρω καὶ πάλιν τὰ αἴτια, διότι καὶ πολλάκις τὰ ἔχω ἐπαναλάβει ἐνώπιον τοῦ ἑλληνικοῦ λαοῦ καὶ εἶσθε ὅλοι σας ἐν γνώσει αὐτῶν. Ἄλλως τε δὲν μοῦ ἀρέσει νὰ κάθωμαι νὰ ἐνδιατρίβω πολὺ εἰς τὸ παρελθόν. Μοῦ ἀρέσει νὰ βλέπω πρὸς τὸ μέλλον. Ἀνέλαβα τότε, τῇ ἐπινεύσει τῆς Α. Μ. τοῦ Βασιλέως, τὰς βαρυτάτας εὐθύνας τῆς νέας καταστάσεως μὴ ἔχων ἄλλον ὁδηγόν, παρὰ τὴν συνείδησίν μου καὶ τὴν ἀπόφασιν νὰ θυσιάσω τὰ πάντα ὑπὲρ τοῦ ἔθνους. (Φωναί : Ζήτω ὁ ἐθνικὸς κυβερνήτης. ζήτω ὁ Ἰωάννης Μεταξᾶς). Εἰς ὀλίγα λόγια θέλω νὰ σᾶς ἐξιστορήσω καὶ εἰς ὀλίγας μόνον γραμμὰς θέλω νὰ σᾶς γνωρίσω τὸ τί ἐγένετο κατόπιν.

Η ΕΘΝΙΚΗ ΑΜΥΝΑ

Πρῶτον ἔστρεψα τὴν προσοχήν μου εἰς τὸ νὰ ἐξασφαλίσω τὴν Ἑλλάδα ἐξωτερικῶς. Ἡ διπλωματία δὲν φθάνει. Χρειάζεται καὶ ἡ ἰσχύς. Ἐζήτησα ἀπὸ τὸν ἑλληνικὸν λαὸν θυσίας καὶ στερήσεις καὶ ὁ ἑλληνικὸς λαὸς μοῦ ἔδωσε καὶ θυσίας καὶ στερήσεις. Πολλὰ διεκτομμύρια ἐδαπανήθησαν διὰ νὰ εἰμεθα αὐτὴν τὴν στιγμὴν σεβαστοί. Δὲν ἐπῆγαν αὐτὰ τὰ χρήματα χαμένα, διότι ἔθνος στηριζόμενον ἐπὶ τῆς ἰσχύος του διὰ τὸ δίκαιον ἔχει τὸ καλύτερον στήριγμα, διότι καὶ οἱ φίλοι μας ζητοῦν νὰ εἶμεθα ἰσχυροί. Δὲν εἶνε δυνατὸν ποτὲ ἕνα ἔθνος νὰ στηρίζεται ἐπὶ τῆς ἐλεημοσύνης τῶν ἰσχυρῶν. Τότε τὸ ἔθνος αὐτὸ καταπίπτει βλέπον εἰς τὴν κοινὴν γνώμην τῶν ἄλλων, ἀλλὰ καταπίπτει καὶ μέσα του. Τώρα ἠμποροῦμεν ὑπερήφανοι νὰ σηκώσωμεν τὸ κεφάλι μας καὶ νὰ εἴπωμεν πρὸς πάντας : Εἴμεθα λαὸς εἰρηνικός· θέλομεν νὰ ἐξασφαλίσωμεν τὴν εἰρήνην. Καὶ ἡ ἰσχύς μας αὐτὴ αὐτὸν ἔχει τὸν σκοπὸν καὶ εἰμεθα ἕτοιμοι νὰ τὴν θέσωμεν εἰς τὴν διάθεσιν τῶν φίλων μας πρὸς τὸν ἴδιον σκοπόν. (Ζητωκραυγαὶ καὶ χειροκροτήματα). "Επρεπεν ἑπομένως διὰ νὰ διακανονίσωμεν αὐτὰ τὰ ὁποῖα ἐβαπανήθησαν πρὸς τοιοῦτον σκοπὸν νὰ ὑποστῶμεν στερήσεις. Καὶ ἐκεῖνο, τὸ ὁποῖον ἐγένετο κατόπιν διὰ τὴν ἀνάπτυξιν ὅλων τῶν ἄλλων κλάδων τῶν κλάδων τῆς ἐθνικῆς παραγωγῆς, καὶ διὰ τὴν ἀνάπτυξιν αὐτοῦ τοῦ τόπου εἶνε μόνον πολλοστημόριον ἐκείνου τὸ ὁποῖον θὰ ἠμποροῦσε νὰ ζήσῃ χίλια χρόνια). Καὶ δεύτερον ἔπρεπεν ὁ ἐσωτερικὸς ἐχθρός, ὁ ὁποῖος ἦτο ἀπὸ κακοβουλίαν ἐστραμμένος ἐσωτερικῶς καὶ ἀπὸ ἀπελπισίαν ψυχῆς ἐνεφώλευεν εἰς τὰ σπλάχνα μας, ἔπρεπε νὰ καταβληθῇ ὁριστικῶς καὶ νὰ γίνῃ ἀνίσχυρος. Ἀλλὰ διὰ τὸ δεύτερον τοῦτο δὲν ἤρκει μόνον ἡ βία, διότι ἡ βία παροδικὰ μόνον ἀποτελέσματα ἠμπορεῖ νὰ φέρῃ. "Επρεπε νὰ ἀνταποκρίνωμεν καὶ εἰς τὰς ἀνάγκας τῶν μεγάλων μαζῶν, ἐκείνων, αἱ ὁποῖαι εἶχον ὑποφέρει ἀπὸ τὴν προηγουμένην κατάστασιν εἰς σημεῖον ὥστε νὰ στρέφωνται πρὸς ὅλας αὐτὰς τὰς δοξασίας, αἱ ὁποῖαι μᾶς ἤρχοντο ἔξωθεν, νομίζουσαι ὅτι διὰ τῆς μεταβολῆς καὶ τῆς ἀτροπῆς θὰ ἠδύναντο νὰ βελτιώσουν τὴν θέσιν των. Καὶ ἐννοῶ τοὺς ἐργάτας

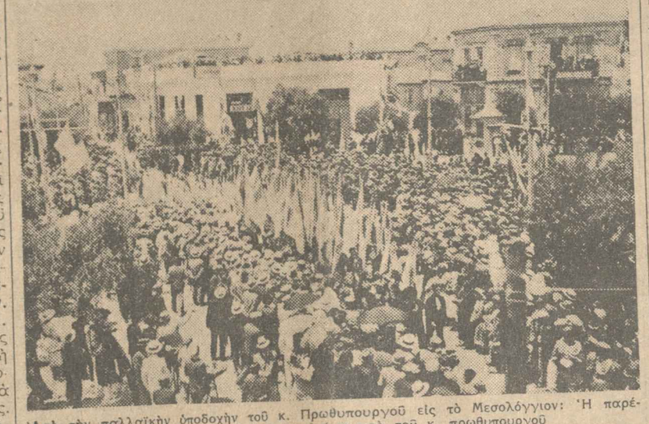

Ἀπὸ τὴν παλλαϊκὴν ὑποδοχὴν τοῦ κ. Πρωθυπουργοῦ εἰς τὸ Μεσολόγγιον: Ἡ παρέλασις τῶν μαθητῶν τῶν σχολείων πρὸ τοῦ κ. πρωθυπουργοῦ

εἶχεν ἀπόλυτον ἀνάγκην διὰ νὰ ζήσῃ εἰς ἐργάτης ὡς ἄνθρωπος μέσα εἰς τὴν κοινωνίαν (φωναί: ζήτω ὁ πατέρας τῶν ἐργατῶν, ζήτω ὁ Ἰωάννης Μεταξᾶς). Ἀφ' ἑτέρου δὲ ἀντεμετωπίσαμεν τὰς ἀνάγκας τοῦ ἀγροτικοῦ κόσμου. Ὁ ἀγροτικὸς κόσμος, ὁ ὁποῖος εἶνε καὶ ἔπρεπε νὰ εἶνε, πάντοτε τὸ συντηρητικώτερον μέρος τῆς ἑλληνικῆς κοινωνίας, εἶχε καὶ αὐτὸς κλονισθῇ, διότι εὑρίσκετο εἰς τὴν μεγαλυτέραν ἐγκατάλειψιν ἀπὸ πάσης ἀπόψεως. Ἐχρειάσθη ἀγὼν μεγάλος, μέτρα νομοθετικά, μέτρα ριζοσπαστικά, οἰκονομικαὶ προσπάθειαι διηνεκεῖς διὰ νὰ ἠμπορέσωμεν νὰ φέρωμεν μίαν ὑποφερτὴν κατάστασιν εἰς τὸν ἀγροτικὸν κόσμον καὶ τοιαύτην ὥστε σήμερον νὰ δυνάμεθα νὰ εἴπωμεν ὅτι ἡ γεωργία μας ἤρχισεν ἀναπτυσσομένη κατὰ τρόπον συστηματικόν, ὁ ὁποῖος μᾶς δίδει ἐλπίδας μέλλοντος γεωργικοῦ τῆς χώρας μας τοιούτου, ὥστε νὰ ἐξασφαλισθῇ ἡ εὐημερία τῶν κατοίκων της (ἐνθουσιώδεις ζητωκραυγαὶ καὶ χειροκροτήματα). Ἐπὶ τῶν δύο αὐτῶν βάσεων ἐστήριξα τὸ οἰκονομικόν μου οἰκοδόμημα, οὕτως ὥστε ὁ ἀστικὸς κόσμος νὰ εὕρῃ εἰς αὐτὸ καταφύγιον, νὰ εἶνε ἐξησφαλισμένος πλέον εἰς τὰ ἔργα του, νὰ εἶνε ἐξησφαλισμένος πλέον διὰ τὴν ἐπαύριον, νὰ γνωρίζῃ ὅτι οἱαδήποτε θυσίας καὶ ἂν ἔχῃ κάμει, καὶ πράγματι ἔκαμε θυσίας ὁ ἀστικὸς κόσμος, αἱ θυσίαι αὐταὶ τοῦ ἐξησφάλισαν τὴν τάξιν καὶ τὴν ἀσφάλειαν καὶ τοῦ ἐξησφάλισαν διὰ παντὸς τὴν ψυχικὴν ἠρεμίαν, τὴν ἀπαραίτητον διὰ τὴν ἐργασίαν (ἐνθουσιώδεις ζητωκραυγαὶ καὶ φωναί: μπράβο, μπράβο, νὰ ζήσῃς μπράμπα - Γιάννη).

ΤΟ ΕΘΝΙΚΟΝ ΦΡΟΝΗΜΑ

Αὐτὸ εἶνε εἰς ὀλίγας ἁδρὰς γραμμὰς ἐκεῖνο, τὸ ὁποῖον ἐκάμαμεν εἰς τὸν τόπον αὐτόν. Ἀλλὰ τὸ περισσότερον ἀπὸ ὅλα, διὰ τὸ ὁποῖον ἐπιτρέψατέ μου νὰ ὑπερηφανεύωμαι εἶνε ὅτι ἐσώσαμεν τὸ φρόνημα τοῦ τόπου αὐτοῦ ὥστε νὰ ἠμπορῆτε σήμερον νὰ εἶσθε ὑπερήφανοι, διότι εἶσθε "Ελληνες, νὰ μὴ ἐντρέπεσθε νὰ λέγετε ὅτι εἶσθε "Ελληνες, νὰ ἀκοῦτε τὸν ἐθνικὸν ὕμνον καὶ νὰ συγκινῆται ἡ ψυχή σας, νὰ βλέπετε τὴν σημαίαν νὰ περνᾷ καὶ νὰ τὴν χαιρετᾶτε μὲ ἐνθουσιασμὸν (ζητωκραυγαί, μπράβο). "Οπισθεν δὲ ἡμῶν ἔρχεται ὁλόκληρος ἡ νεολαία τῆς χώρας (φωναί: ζήτω ὁ ἀρχηγός μας), ἐνθουσιώδης καὶ ὁρμητική, ζωηρὰ τὴν ψυχήν καὶ μὲ ἀνώτερα αἰσθήματα καὶ μὲ ἀπόφασιν νὰ ἐκπληρώσῃ ἐκεῖνο, τὸ ὁποῖον ἡ ἰδική μας γενεὰ δὲν ἐπροφθασε νὰ ἐκπληρώσῃ (ζωηρότατα ζητωκραυγαί). Καὶ λέγω, ὅτι αὐτὸ τὸ θεωρῶ τὸ περισσότερον ἀπὸ ὅλα, διότι χωρὶς ψυχὴν καὶ χωρὶς πίστιν σὲ μεγάλα ἰδανικά, δὲν ὑφίστανται ἔθνος οὔτε γίνονται μεγάλα ἔργα

(Συνέχεια εἰς τὴν 4ην σελίδα)

Περὶ τὸ Ἰσπανικὸν

Ἡ πολιτικὴ τῆς μὴ ἐπεμβάσεως

Ἄρθρον τοῦ κ. Ὑβὼν Ντελμπὸς

"Οταν ἐξερράγη ἡ ὑπὸ τὸν στρατηγὸν Φράνκο ἐπανάστασις, αἱ συμπάθειαι τῆς γαλλικῆς δημοκρατίας ἐστρ

Θεάματα

ΑΘΗΝΑΙΟΝ. «Ονειρα κοριτσιών».
ΑΝΑΡΕΣΔΟΥ. «Ηλιε κατά τη δύση του τέρατα».
ΑΛΚΥΟΝ (Πειραιώς). «Αγ. Δημητριακός» Σκοπευτήριον). «Καπετάν».
ΑΥΡΙΩΝ. «Γαμβρός».
ΜΑΝΤΡΑ ΑΤΤΙΚ (Δάφνη). Αύριον πρόσε.
ΠΕΡΟΚΕ (Γκιουζέππε - Μακρής). «Τ' Αη Βασίλη».
ΣΑΛΑΜΙΝΑ (Φιλοθέης - Κυριακού). «Σ'».
ΟΔΕΙΟΝ. Βαριετέ.
ΡΟΔΑΚΣ (Αλεξάνδρας). Αλεξάνδρειας). Ο κοσμοπολίτης Μάλλας.

Κινηματογράφοι

ΡΕΞ. «Ο σκανδαλισμός Ράνταλφ».
ΣΙΝΕΑΚ. Έπίκαιρα και από 10 π.μ.
ΑΘΗΝΑ. «Στις σκάλες της Παλλάς» και Ζατι Σαγαζής.
ΑΙΓΑΙΟΝ. «Μικρός βασιλιάς».
ΑΘΗΝΑΪΚΟΝ. «Μικρός άντρας».
ΑΤΤΙΚΟΝ (Κηφισιά). «Το παιδί του θαύματος».
ΒΙΚΤΩΡΙΑ. «Το κορίτσι των 39 δρεπανιών».
ΓΚΡΑΝΔ. «Τέ' αδέρφια».
ΕΛΛΑΣ (Π. Αλ.). «Η καταδίκη της Μαντλέν».
ΕΚΦΕΣΙΣ. «Ταινία Πατκίν».
ΕΠΤΑΝΗΣΟΣ. «Όπου η τύχη μας οδηγεί».
ΕΡΜΗΣ. «Δόν μου από τη νεότητα».
ΕΣΠΕΡΟΣ. «Η μεγάλη μυστική».
ΕΣΤΙΑ. «Καταδίκασμος της Σαχάρας».
ΖΑΪΡΟΣ. «Ο κόσμος του αύριο».
ΖΕΦΥΡΟΣ. «Το μυστικό του γυναικείου».
ΗΡΩΔΕΙΟΝ. «Σερενάτα στον ουρανό».
ΚΑΜΕΟΣ. «Άνω Σκοτώνει».
ΚΥΨΕΛΗ. «Τα μυστικά του ξενοδοχείου».
ΛΥΡΑΚΙΣ. «Το μυστικό του δίνου 43».
ΛΙΝΤΟ. «Τα μυστηριώδη δύο σκόρου του».
ΜΑΖΟΣ. «Ταινία».
ΜΕΤΡΟ. «Ήρωας νύχτα του γάμου και Ζατι Σαγαζής».
ΝΕΑΙ. «Γέρος μυστήριος ιππότης».
ΝΕΑΠΟΛΙΣ. «Τα κόκκινα βράχια της Νίκαιας Πε τρόβαν».
ΝΙΡΒΑΝΑ. «Τσάρος».
ΟΡΦΕΑΣ (Π. Φαλήρου).
ΠΑΝΕΛΛΗΝΙΟΝ. «Ρωμύλος».
ΠΑΝΘΕΑ. «Η μεγάλη μυστικός».
ΠΑΝΟΡΑΜΑ. «Δόν χορεύει πειρα».
ΠΑΡΝΗΣ. «Ο μεγάλος μας γοργασίας καταδίκη».
ΠΑΡΚ. «Μια γυναίκα δύνες φόρους».
ΠΡΟΠΟΣ. «Η μεγάλη μυστικός».
ΡΕΞ (Βού.). «Ο κυνηγός τού δαγκών λίο».
ΡΟΥΑΛ. «Ο κόσμος».
ΣΑΒΟΥΑ. «Η μαργαρίτα του σπουργιτιού».
ΦΟΞΙΛΑΙΡ. «Τα κλέφτικα έπι τού κατώφλι».
ΧΑΛΚΙΝΟΝ. «Ο Τσάρλι Τσάπλιν στούς "Οκτώ Νεκρούς"».
ΧΑΡΙ. «Η κρυκίνικα της ζούγκλας».
ΧΑΟΣ. «Η κόκκινη σημαία».
ΣΤΑΔΙΟΝ. «Τρία δόλια».
ΥΠΑΙΘΡΟΝ. «Κλώνη μέτρο» στις 10 μ.μ.
ΧΡΥΣΟΥΝ. «Ταλαντώ τραίο σε τη Μεξικάνα».

Περιοδικά και Προσεχώς

ΠΑΛΛΑΣ. «Κώμιο δούρο».
ΒΑΛΚΑΝΙΑ (Π. Φαλ.). «Μπαλέτο τών λουγκρ».
ΑΣΤΟΡΙΑ (Π. Φαλ.). «Κόκκινες Κλάσσους».
ΔΑΣΣΙΑ. «Ο μεγαλύτερος κλέφτης τού κόσμου».
ΑΣΤΟΡΙΑ (Π. Σ.). «Η Ερωτεύτρες».
ΑΠΟΛΛΩΝ (Π. Φαλ.). «Μπροστά μέλοντος».
ΔΙΑΝΑ (Π. Φαλ.). «Μπροστά μέλοντος».
ΑΤΤΙΚΟΝ (Κηφ.). «Μπροστά μέλοντος».
ΕΤΟΥΑΛ (Κηφ.). «Πρωτόνεντα την αγάπη».
ΑΛΚΑΖΑΡ (Κηφ.). «Μπροστά μέλοντος και Ελ-Κ. ΡΟΥΣΣΕΛ (Χαρ.). «Εκατομμυριούχος τραγουδιστής».
ΟΥΦΑ (Π). Φαλ.). «Τα μεγάλο δόρυο».
ΤΑΤΑΝΙΑ (Χολ.). «Η κρίσις επέλευσεν».

Διευθυντής του Τυπογραφείου
Εμμανουήλ Γ. Κασιμάτης
Μεθύμνης — Μουσχουτίου 19

του προσεχή Νοέμβριον. Δι' ένα φοιτητήν εξ Ελλάδος. Δι' ένα φοιτητήν εξ Ελλάδος του ετέρωθεν εν τη Ελβετία. Δι' ένα φοιτητήν εξ Ελλάδος του ετέρωθεν εν τη Ελβετία. Δι' ένα φοιτητήν εξ Ελλάδος του ετέρωθεν εν τη Ελβετία. Δι' ένα φοιτητήν εξ Ελλάδος του ετέρωθεν εν τη Ελβετία.

Η ΜΑΡΙΚΑ ΚΟΤΟΠΟΥΛΗ
ΕΙΣ ΤΗΝ «ΔΙΑΝΑ» ΤΟΥ Π. ΦΑΛΗΡΟΥ

Σήμερον το δράμα εις το κομμάτι θέατρο Αθήνων «Η Μαρίκα Κοτοπούλη» εις τον χειμερινόν της κύκλον. Η ηθοποιός θα εμφανισθή εις τον χειμερινόν της κύκλον. Η ηθοποιός θα εμφανισθή εις τον χειμερινόν της κύκλον. Η ηθοποιός θα εμφανισθή εις τον χειμερινόν της κύκλον. Η ηθοποιός θα εμφανισθή εις τον χειμερινόν της κύκλον. Η ηθοποιός θα εμφανισθή εις τον χειμερινόν της κύκλον.

Η ΣΗΜΕΡΙΝΗ ΟΡΓΗ ΤΗΣ «ΒΕΝΤΑΛΙΑΣ» ΣΤΟ «ΠΕΡΟΚΕ»

Λαοφιλεστάτη υπήρξε η σημερινή όργη της «Βενταλιάς» στο «Περοκέ» από το πλούσιο χιούμορ και τη σπιρτάδα που ξεχύθηκαν στη σκηνή. Ο Μίμης Ρηγόπουλος, ο Κώστας Κιουζής, η Θ. Παπαδοπούλου, η Σμαράγδα Σμυρναίου, η Ρίτα Μπιμπή, η Ρίτα Σωτηρίου, η Ρένα Βλαχοπούλου, η Ρένα Μπαρμπαρέσσου, η Ρένα Μπαρμπαρέσσου, η Ρένα Μπαρμπαρέσσ

ΟΙΚΟΝΟΜΙΚΗ ΖΩΗ

ΤΟ ΧΡΗΜΑΤΙΣΤΗΡΙΟΝ ΑΘΗΝΩΝ

Δελτίον της 14ης Ἰουνίου κλείσιμον μεσημερίας

ΟΜΟΛΟΓΙΑΙ ΕΘΝ. ΔΑΝΕΙΩΝ

Είς χρυσόν	Είς δραχμάς
1881 ..... 36[illegible]	Βάρβαξ Ἔρια ..... 1[illegible]
1884 ..... 36[illegible]	Βιομ. Ζάχαρις ..... 1[illegible]
Μονοπωλ. .... 37[illegible]	Βιομ. Σπίρτων ..... 1[illegible]
Παγίου ..... 27[illegible]	Γαλύβδη ..... 1[illegible]
Σ.Δ. Π.Α. ..... 36[illegible]	Ἑλλ. Βιομ. Ζύθου ..... 1[illegible]
Κερκύρ. - Α. 33[illegible]	Ἑλλ. Βιομ. Ζυμαρικ. 1[illegible]
Μονοπωλ. .... 36[illegible]	Ἑλλ. Βιομ. Μεταλλ. 1[illegible]
Μον. - Ἔκτακ. 27[illegible]	Ἑλλ. Ζυθ. Α. 347.50
Πειραιῶς ..... 1[illegible]	Ἑλλ. Ζυθ. Β. 347.50
Πειραιῶς ..... 1[illegible]	Ἑλλ. Ζυθ. Γ. 347.50
Πειραιῶς ..... 1[illegible]	Ἑλλ. Ζυθ. Δ. 347.50
Πειραιῶς ..... 1[illegible]	Ἑλλ. Ζυθ. Ε. 347.50
Πειραιῶς ..... 1[illegible]	Ἑλλ. Ζυθ. Ζ. 347.50
Πειραιῶς ..... 1[illegible]	Ἑλλ. Ζυθ. Η. 347.50
Πειραιῶς ..... 1[illegible]	Ἑλλ. Ζυθ. Θ. 347.50
Πειραιῶς ..... 1[illegible]	Ἑλλ. Ζυθ. Ι. 347.50
Πειραιῶς ..... 1[illegible]	Ἑλλ. Ζυθ. Κ. 347.50
Πειραιῶς ..... 1[illegible]	Ἑλλ. Ζυθ. Λ. 347.50
Πειραιῶς ..... 1[illegible]	Ἑλλ. Ζυθ. Μ. 347.50
Πειραιῶς ..... 1[illegible]	Ἑλλ. Ζυθ. Ν. 347.50
Πειραιῶς ..... 1[illegible]	Ἑλλ. Ζυθ. Ξ. 347.50
Πειραιῶς ..... 1[illegible]	Ἑλλ. Ζυθ. Ο. 347.50
Πειραιῶς ..... 1[illegible]	Ἑλλ. Ζυθ. Π. 347.50
Πειραιῶς ..... 1[illegible]	Ἑλλ. Ζυθ. Ρ. 347.50
Πειραιῶς ..... 1[illegible]	Ἑλλ. Ζυθ. Σ. 347.50
Πειραιῶς ..... 1[illegible]	Ἑλλ. Ζυθ. Τ. 347.50
Πειραιῶς ..... 1[illegible]	Ἑλλ. Ζυθ. Υ. 347.50
Πειραιῶς ..... 1[illegible]	Ἑλλ. Ζυθ. Φ. 347.50
Πειραιῶς ..... 1[illegible]	Ἑλλ. Ζυθ. Χ. 347.50
Πειραιῶς ..... 1[illegible]	Ἑλλ. Ζυθ. Ψ. 347.50
Πειραιῶς ..... 1[illegible]	Ἑλλ. Ζυθ. Ω. 347.50
Πειραιῶς ..... 1[illegible]	Ἑλλ. Ζυθ. Α. 347.50
Πειραιῶς ..... 1[illegible]	Ἑλλ. Ζυθ. Β. 347.50
Πειραιῶς ..... 1[illegible]	Ἑλλ. Ζυθ. Γ. 347.50
Πειραιῶς ..... 1[illegible]	Ἑλλ. Ζυθ. Δ. 347.50
Πειραιῶς ..... 1[illegible]	Ἑλλ. Ζυθ. Ε. 347.50
Πειραιῶς ..... 1[illegible]	Ἑλλ. Ζυθ. Ζ. 347.50
Πειραιῶς ..... 1[illegible]	Ἑλλ. Ζυθ. Η. 347.50
Πειραιῶς ..... 1[illegible]	Ἑλλ. Ζυθ. Θ. 347.50
Πειραιῶς ..... 1[illegible]	Ἑλλ. Ζυθ. Ι. 347.50
Πειραιῶς ..... 1[illegible]	Ἑλλ. Ζυθ. Κ. 347.50
Πειραιῶς ..... 1[illegible]	Ἑλλ. Ζυθ. Λ. 347.50
Πειραιῶς ..... 1[illegible]	Ἑλλ. Ζυθ. Μ. 347.50
Πειραιῶς ..... 1[illegible]	Ἑλλ. Ζυθ. Ν. 347.50
Πειραιῶς ..... 1[illegible]	Ἑλλ. Ζυθ. Ξ. 347.50
Πειραιῶς ..... 1[illegible]	Ἑλλ. Ζυθ. Ο. 347.50
Πειραιῶς ..... 1[illegible]	Ἑλλ. Ζυθ. Π. 347.50
Πειραιῶς ..... 1[illegible]	Ἑλλ. Ζυθ. Ρ. 347.50
Πειραιῶς ..... 1[illegible]	Ἑλλ. Ζυθ. Σ. 347.50
Πειραιῶς ..... 1[illegible]	Ἑλλ. Ζυθ. Τ. 347.50
Πειραιῶς ..... 1[illegible]	Ἑλλ. Ζυθ. Υ. 347.50
Πειραιῶς ..... 1[illegible]	Ἑλλ. Ζυθ. Φ. 347.50
Πειραιῶς ..... 1[illegible]	Ἑλλ. Ζυθ. Χ. 347.50
Πειραιῶς ..... 1[illegible]	Ἑλλ. Ζυθ. Ψ. 347.50
Πειραιῶς ..... 1[illegible]	Ἑλλ. Ζυθ. Ω. 347.50

ΜΕΤΟΧΑΙ

Ἀγρότης ..... 1[illegible]	Ἀλκαλοειδῶν ..... 1[illegible]
Βιομ. Ζάχαρις ..... 1[illegible]	Ἀλκαλοειδῶν ..... 1[illegible]
Βιομ. Σπίρτων ..... 1[illegible]	Ἀλκαλοειδῶν ..... 1[illegible]
Γαλύβδη ..... 1[illegible]	Ἀλκαλοειδῶν ..... 1[illegible]
Ἑλλ. Βιομ. Ζύθου ..... 1[illegible]	Ἀλκαλοειδῶν ..... 1[illegible]
Ἑλλ. Βιομ. Ζυμαρικ. 1[illegible]	Ἀλκαλοειδῶν ..... 1[illegible]
Ἑλλ. Βιομ. Μεταλλ. 1[illegible]	Ἀλκαλοειδῶν ..... 1[illegible]
Ἑλλ. Ζυθ. Α. 347.50	Ἀλκαλοειδῶν ..... 1[illegible]
Ἑλλ. Ζυθ. Β. 347.50	Ἀλκαλοειδῶν ..... 1[illegible]
Ἑλλ. Ζυθ. Γ. 347.50	Ἀλκαλοειδῶν ..... 1[illegible]
Ἑλλ. Ζυθ. Δ. 347.50	Ἀλκαλοειδῶν ..... 1[illegible]
Ἑλλ. Ζυθ. Ε. 347.50	Ἀλκαλοειδῶν ..... 1[illegible]
Ἑλλ. Ζυθ. Ζ. 347.50	Ἀλκαλοειδῶν ..... 1[illegible]
Ἑλλ. Ζυθ. Η. 347.50	Ἀλκαλοειδῶν ..... 1[illegible]
Ἑλλ. Ζυθ. Θ. 347.50	Ἀλκαλοειδῶν ..... 1[illegible]
Ἑλλ. Ζυθ. Ι. 347.50	Ἀλκαλοειδῶν ..... 1[illegible]
Ἑλλ. Ζυθ. Κ. 347.50	Ἀλκαλοειδῶν ..... 1[illegible]
Ἑλλ. Ζυθ. Λ. 347.50	Ἀλκαλοειδῶν ..... 1[illegible]
Ἑλλ. Ζυθ. Μ. 347.50	Ἀλκαλοειδῶν ..... 1[illegible]
Ἑλλ. Ζυθ. Ν. 347.50	Ἀλκαλοειδῶν ..... 1[illegible]
Ἑλλ. Ζυθ. Ξ. 347.50	Ἀλκαλοειδῶν ..... 1[illegible]
Ἑλλ. Ζυθ. Ο. 347.50	Ἀλκαλοειδῶν ..... 1[illegible]
Ἑλλ. Ζυθ. Π. 347.50	Ἀλκαλοειδῶν ..... 1[illegible]
Ἑλλ. Ζυθ. Ρ. 347.50	Ἀλκαλοειδῶν ..... 1[illegible]
Ἑλλ. Ζυθ. Σ. 347.50	Ἀλκαλοειδῶν ..... 1[illegible]
Ἑλλ. Ζυθ. Τ. 347.50	Ἀλκαλοειδῶν ..... 1[illegible]
Ἑλλ. Ζυθ. Υ. 347.50	Ἀλκαλοειδῶν ..... 1[illegible]
Ἑλλ. Ζυθ. Φ. 347.50	Ἀλκαλοειδῶν ..... 1[illegible]
Ἑλλ. Ζυθ. Χ. 347.50	Ἀλκαλοειδῶν ..... 1[illegible]
Ἑλλ. Ζυθ. Ψ. 347.50	Ἀλκαλοειδῶν ..... 1[illegible]
Ἑλλ. Ζυθ. Ω. 347.50	Ἀλκαλοειδῶν ..... 1[illegible]

ΜΕΤΟΧΑΙ

Ἀγρότης ..... 1[illegible]	Ἀλκαλοειδῶν ..... 1[illegible]
Βιομ. Ζάχαρις ..... 1[illegible]	Ἀλκαλοειδῶν ..... 1[illegible]
Βιομ. Σπίρτων ..... 1[illegible]	Ἀλκαλοειδῶν ..... 1[illegible]
Γαλύβδη ..... 1[illegible]	Ἀλκαλοειδῶν ..... 1[illegible]
Ἑλλ. Βιομ. Ζύθου ..... 1[illegible]	Ἀλκαλοειδῶν ..... 1[illegible]
Ἑλλ. Βιομ. Ζυμαρικ. 1[illegible]	Ἀλκαλοειδῶν ..... 1[illegible]
Ἑλλ. Βιομ. Μεταλλ. 1[illegible]	Ἀλκαλοειδῶν ..... 1[illegible]
Ἑλλ. Ζυθ. Α. 347.50	Ἀλκαλοειδῶν ..... 1[illegible]
Ἑλλ. Ζυθ. Β. 347.50	Ἀλκαλοειδῶν ..... 1[illegible]
Ἑλλ. Ζυθ. Γ. 347.50	Ἀλκαλοειδῶν ..... 1[illegible]
Ἑλλ. Ζυθ. Δ. 347.50	Ἀλκαλοειδῶν ..... 1[illegible]
Ἑλλ. Ζυθ. Ε. 347.50	Ἀλκαλοειδῶν ..... 1[illegible]
Ἑλλ. Ζυθ. Ζ. 347.50	Ἀλκαλοειδῶν ..... 1[illegible]
Ἑλλ. Ζυθ. Η. 347.50	Ἀλκαλοειδῶν ..... 1[illegible]
Ἑλλ. Ζυθ. Θ. 347.50	Ἀλκαλοειδῶν ..... 1[illegible]
Ἑλλ. Ζυθ. Ι. 347.50	Ἀλκαλοειδῶν ..... 1[illegible]
Ἑλλ. Ζυθ. Κ. 347.50	Ἀλκαλοειδῶν ..... 1[illegible]
Ἑλλ. Ζυθ. Λ. 347.50	Ἀλκαλοειδῶν ..... 1[illegible]
Ἑλλ. Ζυθ. Μ. 347.50	Ἀλκαλοειδῶν ..... 1[illegible]
Ἑλλ. Ζυθ. Ν. 347.50	Ἀλκαλοειδῶν ..... 1[illegible]
Ἑλλ. Ζυθ. Ξ. 347.50	Ἀλκαλοειδῶν ..... 1[illegible]
Ἑλλ. Ζυθ. Ο. 347.50	Ἀλκαλοειδῶν ..... 1[illegible]
Ἑλλ. Ζυθ. Π. 347.50	Ἀλκαλοειδῶν ..... 1[illegible]
Ἑλλ. Ζυθ. Ρ. 347.50	Ἀλκαλοειδῶν ..... 1[illegible]
Ἑλλ. Ζυθ. Σ. 347.50	Ἀλκαλοειδῶν ..... 1[illegible]
Ἑλλ. Ζυθ. Τ. 347.50	Ἀλκαλοειδῶν ..... 1[illegible]
Ἑλλ. Ζυθ. Υ. 347.50	Ἀλκαλοειδῶν ..... 1[illegible]
Ἑλλ. Ζυθ. Φ. 347.50	Ἀλκαλοειδῶν ..... 1[illegible]
Ἑλλ. Ζυθ. Χ. 347.50	Ἀλκαλοειδῶν ..... 1[illegible]
Ἑλλ. Ζυθ. Ψ. 347.50	Ἀλκαλοειδῶν ..... 1[illegible]
Ἑλλ. Ζυθ. Ω. 347.50	Ἀλκαλοειδῶν ..... 1[illegible]

ΟΜΟΛΟΓΙΑΙ ΤΡΑΠΕΖΩΝ

	Λαχειοφόρα
1912 Ἐπιπλ. Π. 2200	Ἀλλ. Ἀσφ. 1[illegible]
Ἀστ. Πειρ. 1[illegible]	Ἀστ. Πειρ. 1[illegible]
Ἐπιτοκ. Δ. 1[illegible]	Ἐπιτοκ. Δ. 1[illegible]
Ἐπιτοκ. προσ. 1[illegible]	Ἐθν. 20[illegible] • 82.–
	Ἐθν. 50[illegible] • 82.–
	Ἐθν. 10[illegible] • 82.–

ΜΕΤΟΧΑΙ

Τράπεζαι	Σιδηρόδρομοι
Ἑλλάδος ..... 2[illegible]	Ἐθν. Σιδ. 870
Ἐθνικὴ ..... 8[illegible]	Ἐθνικὴ Ἐπιχ. Π. 862
Ἐμπορικὴ ..... 55[illegible]	Ἐ.Π.Α.Π. 342
Ἐπιτοκ. Δ. ..... 2[illegible]	
Κρήτης ..... 2[illegible]	Ναυτιλίαι
Λαϊκὴ ..... 1[illegible]	Ἐθν. Ἀτμοπλ. 14
Ἀγρ. Πειραιῶς ..... 1[illegible]	Ἑλλ. Ἀτμοπλ. ..... 1[illegible]

5η ΠΡΩΙΝΗ

ΗΡΧΙΣΑΝ ΑΙ ΣΥΝΟΜΙΛΙΑΙ ΧΕΝΛΑΙ-ΣΤΟΝ ΚΑΙ ΠΡΑΓΑΣ ΕΛΠΙΖΕΤΑΙ ΟΤΙ ΘΑ ΕΥΡΕΘΗ ΛΥΣΙΣ ΙΚΑΝΟΠΟΙΟΥΣΑ ΠΑΝΤΑΣ

Η ΕΥΧΗ ΤΗΣ Μ. ΒΡΕΤΑΝΝΙΑΣ

ΠΑΡΙΣΙΟΙ, 14. (Ἀθην. Πρακτ.). — Κατὰ τὰς πληροφορίας τοῦ πρακτορείου Χαβᾶς ἐκ Πράγας, αἱ διαπραγματεύσεις μεταξὺ τῶν ἀντιπροσώπων τοῦ Χενλάϊν ἀφ' ἑνὸς καὶ τοῦ πρωθυπουργοῦ κ. Χότζα ἀφ' ἑτέρου ἤρχισαν τὴν 5ην ἀπογευματινήν. Προσῆλθον μεταξὺ τῶν ἄλλων ὁ διευθυντὴς τοῦ πολιτικοῦ τμήματος τοῦ χενλαϊκοῦ κόμματος κ. Σελακόδσκυ, ὁ κ. Κούντ καὶ ὁ νομικὸς σύμβουλος καὶ εἰδικὸς περὶ τὸ συνταγματικὸν δίκαιον κ. Σικετάντζ. Ἡ συνομιλία διήρκεσεν ἐπὶ τρεῖς ὥρας, μετὰ τὸ πέρας δὲ αὐτῆς ἐδηλώθη ἐξ ἐπισήμου κυβερνητικῆς πηγῆς ὅτι δὲν πρόκειται νὰ ἐκδοθῇ ἐπίσημον ἀνακοινωθέν. Ἀφ' ἑτέρου ἡ πολιτικὴ ἐπιτροπὴ τοῦ ὑπουργικοῦ συμβουλίου συνέρχεται αὔριον (σήμερον) τὸ ἀπόγευμα. Ὁ πρωθυπουργὸς κ. Χότζα θὰ ἐνημερώσῃ τοὺς συναδέλφους του ἐπὶ τῆς ἐξελίξεως τῆς καταστάσεως, συγχρόνως δὲ θὰ ἐξετασθῇ τὸ κυβερνητικὸν καταστατικὸν τῶν ἐθνικοτήτων, τὸ ὁποῖον θὰ δοθῇ εἰς τοὺς ἐκπροσώπους τῶν μειονοτήτων διὰ νὰ ἐπιφέρουν τὴν κρίσιν των περὶ τὰ τέλη τῆς παρούσης ἑβδομάδος.

Δὲν ἐγνώσθη ἂν κατὰ τὴν σημερινὴν συνάντησιν Χότζα — Σουδητῶν ἐσημειώθη πρόοδος εἰς τὰς διαπραγματεύσεις, πάντως ὅμως ἡ συνάντησις αὐτὴ θεωρεῖται ὡς ἀποτελοῦσα τὴν ἀρχὴν συστηματικῶν πλέον διαπραγματεύσεων.

Εἰς τοὺς γαλλικοὺς πολιτικοὺς κύκλους ἐκφράζεται γενικῶς ἡ ἐλπὶς ὅτι θὰ κατασταῖ δυνατὸν νὰ ἐξευρεθῇ βάσις συνεννοήσεως ἥτις νὰ ἀγάγῃ εἰς ἱκανοποιητικὴν δι' ὅλους συμφωνίαν. Αἱ ἐφημερίδες, ἐξαιρέσει τοῦ «Μικροῦ Παρισινοῦ», δὲν παρέχουν προγνωστικὰ διὰ τὰς γενησομένας συζητήσεις. Ὁ «Μικρὸς Παρισινὸς» εἰς τηλεγράφημά του ἐκ Πράγας λέγει ὅτι ἡ γερμανικὴ γλῶσσα θὰ τεθῇ εἰς τὸ ἑξῆς εἰς ἴσην μοῖραν μὲ τὴν τσεχικὴν καὶ τὴν σλοβακικήν. Τὸ «Ἐξέλσιορ» λέγει ὅτι ἡ Γαλλία καὶ ἡ Ἀγγλία ἐξακολουθοῦν νὰ παραμένουν εἰς ἀτενῆ ἐπαφὴν καὶ νὰ ἀσκοῦν τὴν ἐπιρροήν των πρὸς καθησύχασιν τῶν πνευμάτων ἐν τῇ Κεντρικῇ Εὐρώπῃ.

Κατὰ τηλεγράφημα ἐκ Λονδίνου οἱ «Τάϊμς» ἐν κυρίῳ ἄρθρῳ παρατηροῦν ὅτι ἡ ἄμεσος λύσις τοῦ τσεχοσλοβακικοῦ προβλήματος, ἐπὶ εἰρηνικῆς βάσεως, ἀποτελεῖ τὴν ἐπείγουσαν ἀνάγκην τῆς παρούσης στιγμῆς.

«Θὰ ἦτο χρεωκοπία τῆς εὐρωπαϊκῆς πολιτικῆς, λέγει ἡ ἐφημερίς, ἂν οὐδὲν ἐπράττετο ὅπως παρεμποδισθῇ ἡ Εὐρώπη ἀπὸ τοῦ νὰ περιτλακῇ εἰς πόλεμον διὰ τὴν τύχην τριῶν ἑκατομμυρίων Γερμανῶν τῆς Τσεχοσλοβακίας. "Ολαι αἱ δυνάμεις τῆς Εὐρώπης εἶνε κατὰ τὸ μᾶλλον ἢ ἧττον ὑπεύθυνοι διὰ τὴν σημερινὴν μὴ ἱκανοποιητικὴν κατάστασιν ἐν Τσεχοσλοβακίᾳ καὶ ἑπομένως ὅλαι ὀφείλουν νὰ συνεργασθοῦν ὅπως ἐπιτευχθῇ λύσις ἡ ὁποία — περιττὸν νὰ λεχθῇ — θὰ εἶνε μονίμου χαρακτῆρος ἂν λάβῃ ὑπ' ὄψιν τοὺς πόθους ἐκείνων πρὸς τοὺς ὁποίους ἀπευθύνεται — δηλαδὴ τοὺς Γερμανοὺς Σουδήτας».

Οἱ «Τάϊμς» ἀφοῦ ἀναφέρονται εἰς τὰς ἀδικίας τῶν συνθηκῶν τῆς εἰρήνης, αἱ ὁποῖαι κατὰ τὸ 1919 ἠγνόησαν τοὺς πόθους τῶν μειονοτήτων, καταλήγουν τονίζοντες ὅτι τὸ μέγα αὐτὸ σφάλμα πρέπει ἤδη νὰ ἐπανορθωθῇ. Συνεπῶς, λέγουν, ἐν τῷ προβλήματι τῆς Τσεχοσλοβακίας τὸ μόνον σημαντικὸν ζήτημα εἶνε ἂν οἱ Γερμανοὶ Σουδῆται ἐπιθυμοῦν ἢ ὄχι νὰ παραμείνουν ἐντὸς τῶν ὁρίων τοῦ τσεχοσλοβακικοῦ κράτους.

Κατὰ τηλεγράφημα ἐκ Βερολίνου, ὁ «Λαϊκὸς Παρατηρητὴς», κεντρικὸν ὄργανον τοῦ ἐθνικοσοσιαλισμοῦ, ἐξετάζων τὴν κατάστασιν μετὰ τὰς δηλώσεις τοῦ κ. Ἔς εἰς τὸ Στέττιν, παρατηρεῖ ὅτι ἡ τσεχοσλοβακικὴ κρίσις δὲν παρῆλθεν ἀκόμη.

«Ἡ Γερμανία, λέγει ἡ ἐφημερίς, ἔχει δικαίωμα καὶ καθῆκον νὰ εἴπῃ εἰς τὸν κόσμον ὅτι δὲν δύναται νὰ ὑπάρξῃ εἰρήνη εἰς τὴν Βοημίαν—καὶ ἑπομένως οὔτε εὐρωπαϊκὴ καθησύχασις— ἐφ' ὅσον δὲν παρέχεται αὐτοδιοίκησις εἰς τὴν περιφέρειαν τὴν κατοικουμένην ὑπὸ τῶν Γερμανῶν Σουδητῶν. Διὰ τρίτην φορὰν ὁ γερμανικὸς λαὸς κατέδειξε τὴν ἀληλεγγύην του: πρῶτον εἰς τὸ Σάαρ, ἔπειτα εἰς τὴν Αὐστρίαν καὶ ἤδη εἰς τὴν Βοημίαν. Καὶ ἔπραξε τοῦτο ἐπὶ τῇ βάσει τῶν κοινοβουλευτικῶν κανόνων».

ΛΟΝΔΙΝΟΝ, 14. (Ἀθην. Πρακτ.).— Ὁ κ. Τσάμπερλαιν, ὁμιλῶν ἐν τῇ Βουλῇ διὰ τὴν στάσιν τῆς κυβερνήσεως ἐναντι τοῦ τσεχοσλοβακικοῦ, ἐξέφρασε τὴν ἐλπίδα ὅτι μὲ τὴν καλὴν θέλησιν, τὴν ὁποίαν δεικνύουν ἀμφότερα τὰ μέρη, θὰ κατορθωθῇ νὰ ἐπέλθῃ διευθέτησις τοῦ ζητήματος τῶν Σουδητῶν, ταξὶ αὐτῶν καὶ τῆς κυβερνήσεως. Πρὸς τοῦτο —εἶπεν ὁ κ. πρωθυπουργὸς— καὶ διὰ νὰ κατορθωθῇ ὅπως αἱ διαπραγματεύσεις συνεχισθοῦν ἐντὸς τῆς καταλλήλου ἀτμοσφαίρας, οὐσιῶδες εἶνε ὅπως τὸσον ἐν Τσεχοσλοβακίᾳ, ὅσον καὶ πανταχοῦ ἀλλοῦ, ἐπικρατήσῃ πνεῦμα ὑπομονῆς καὶ συνέσεως. Ὁ ἐν Πράγᾳ Ἄγγλος πρεσβευτὴς ἀπανειλημμένως καὶ εἰς διαφόρους συνομιλίας του μὲ τὸν πρόεδρον κ. Μπένες καὶ τὰ μέλη τῆς κυβερνήσεως ἐτόνισε τὴν ἀνάγκην ὅπως τὸ ζήτημα λυθῇ διὰ διαπραγματεύσεων κατὰ τρόπον μόνιμον καὶ ἐν πνεύματι κατανοήσεως ἐξ ἀμφοτέρων τῶν μερῶν.

ΑΝΘΙΣΤΑΤΑΙ Η ΦΡΟΥΡΑ ΤΟΥ ΚΑΣΤΕΛΙΟΝ; ΔΡΑΣΙΣ ΤΟΥ ΕΘΝΙΚΙΣΤΙΚΟΥ ΣΤΟΛΟΥ ΣΦΟΔΡΟΙ ΑΕΡΟΠΟΡΙΚΟΙ ΒΟΜΒΑΡΔΙΣΜΟΙ

ΛΟΝΔΙΝΟΝ, 14. (Ἰδιαιτέρα ὑπηρεσία).— Μεταμεσονύκτια τηλεγραφήματα ἐκ Βαλένθιας καὶ Μαδρίτης πρὸς τὸ πρακτορεῖον Ρώϋτερ καὶ τὰς ἐφημερίδας ἀναφέρουν, ὅτι, ὡς δηλοῦν οἱ αὐτόθι ἐπίσημοι κύκλοι, ἡ φρουρὰ τοῦ Καστελιόν ἐξακολουθεῖ νὰ ἀνθίσταται ἐντὸς τῆς πόλεως ἀπωθοῦσα τὰς σφοδρὰς ἐπιθέσεις τῶν ἐθνικιστῶν.

Ἄλλα τηλεγραφήματα ἀναφέρουν, ὅτι, κατόπιν ἀδρανείας πολλῶν μηνῶν, ἐνεφανίσθησαν σήμερον εἰς τὰ παράλια τῆς κυβερνητικῆς Ἱσπανίας τὰ ἐθνικιστικὰ καταδρομικὰ «Κανάριος» καὶ «Ἀλμιράντε Θερβέρα». Τὰ ἐν λόγῳ πλοῖα ἐνεφανίσθησαν πρὸ τοῦ Καστελιόν καὶ ἔριψαν μερικὰς ὁλάς. Ἐπίσης ἐνεφανίσθησαν κατὰ μῆκος τῶν ἀκτῶν τῆς Καταλανίας, ὅπου, ἐν συνεργασίᾳ μὲ τὴν ἀεροπορίαν, ἐβομβάρδισαν τὴν παραλίαν. Πληροφορίαι περὶ ζημιῶν δὲν ὑπάρχουν.

Ἐν τῷ μεταξὺ ἡ ἐθνικιστικὴ ἀεροπορία ἐνέτεινε τὴν δρᾶσιν της ἐναντίον τῆς πόλεως Σαγοῦντο, τῆς Βαλένθιας καὶ τῶν ἄλλων παραλίων πόλεων. Ὁ σφοδρότερος βομβαρδισμὸς ἐγένετο μεταξὺ τῆς 2ας καὶ 4.30' πρωϊνῆς, ὁπότε ἐρρίφθησαν πεντήκοντα βόμβαι ἐντὸς τῆς πόλεως Σαγοῦντο. Ἐξ ἄλλου ἐβομβαρδίσθησαν σφοδρῶς τὰ χωρία Μπουριάνα καθὼς καὶ τὰ ἐυρισκόμενα ἐπὶ τῆς ὁδοῦ, ἥτις ἄγει ἀπὸ Καστελιόν εἰς Βαλένθιαν.

Ἐπίσης τὴν 11ην πρωϊνὴν τῆς χθὲς τρία ἐθνικὰ ἀεροπλάνα ἔρριψαν 14 βόμβας εἰς τὴν πόλιν Παλόμας. Ἄλλα ὀκτὼ ἐθνικὰ ἀεροπλάνα ἔρριψαν 50 βόμβας εἰς τὴν Ἀλικάντην. Ἐκ τῶν βομβῶν προεκλήθη πυρκαϊὰ εἰς τὸ ἐργοστάσιον συναρμολογήσεως ἀεροπλάνων, ὡς ἀναφέρουν οἱ ἐθνικισταί. Ἐπίσης ἡ Βαλένθια ἐβομβαρδίσθη σήμερον τρεῖς φοράς. Τηλεγραφήματα πρὸς τὸ πρακτορεῖον Χαβᾶς ἀναφέρουν, ὅτι ἐθνικιστικὰ ἀεροπλάνα, ἐμφανισθέντα τὴν πρωϊνὴν τῆς πόλιν ἔρριψαν 40 βόμβας, ἐκ τῶν ὁποίων ἐφονεύθησαν τρεῖς καὶ ἐτραυματίσθησαν 21. Τὰ τηλεγραφήματα ἀναφέρουν, ὅτι ἐκ τοῦ βομβαρδισμοῦ κατεστράφησαν καὶ 22 οἰκίαι εἰς τὴν ζώνην τοῦ Γκράο, ὅπου κυρίως ἐρρίφθησαν αἱ βόμβαι. Εἰς τὸ περιοχὴν τοῦ λιμένος ἐσκήφθησαν ὑπὸ τῶν βομβῶν τὸ ἀτμόπλοιον «Παουλίτα» καὶ τρία ἄλλα, τὰ ὁποῖα, ὡς ἀναφέρουν τὰ τηλεγραφήματα, καίονται. Θύματα μεταξὺ τῶν ἀνδρῶν τοῦ πληρώματος τῶν ἀτμοπλοίων τούτων δὲν ὑπάρχουν. Τὰ ἐθνικιστικὰ ἀεροπλάνα ἐνήργησαν καὶ δεύτερον βομβαρδισμὸν τὴν 1 καὶ 30' μ.μ. πολλαὶ δὲ βόμβαι ἔπεσαν καὶ πάλιν εἰς τὴν ζώνην Γκράο, ὅπου ἐτραυματίσθη καὶ ἓν ἄτομον.

Κατὰ τὸν τρίτον βομβαρδισμὸν ἐρρίφθησαν ἑνενήκοντα βόμβαι, κατεστράφησαν ἑξήκοντα οἰκίαι καὶ ἐφονεύθησαν τρία ἄτομα

ΑΙ ΤΕΛΕΥΤΑΙΑΙ ΕΙΔΗΣΕΙΣ ΤΗΣ ΝΥΚΤΟΣ

Ο ΠΡΩΘΥΠΟΥΡΓΟΣ κ. ΜΕΤΑΞΑΣ ΛΗΞΑΣΗΣ ΤΗΣ ΠΕΡΙΟΔΕΙΑΣ ΤΟΥ ΑΝΑ ΤΗΝ ΑΙΤΩΛΟΑΚΑΡΝΑΝΙΑΝ ΕΠΑΝΗΛΘΕΝ ΕΙΣ ΤΗΝ ΠΡΩΤΕΥΟΥΣΑΝ

Η ΕΝΘΟΥΣΙΩΔΗΣ ΠΡΟΠΟΜΠΗ ΤΟΥ ΥΠΟ ΤΩΝ ΚΑΤΟΙΚΩΝ ΤΟΥ ΑΓΡΙΝΙΟΥ

Τὴν 12ην νυκτερινὴν τῆς χθὲς ἐπανῆλθεν ἐκ τῆς περιοδείας του ὁ πρόεδρος τῆς κυβερνήσεως κ. Ι. Μεταξᾶς. Τὸν κ. πρωθυπουργὸν ὑπεδέχθησαν εἰς τὸν σιδηροδρομικὸν σταθμὸν τὰ μέλη τοῦ ὑπουργικοῦ συμβουλίου καὶ πλῆθος κόσμου. Ἐντὸς τοῦ σταθμοῦ εἶχε παραταχθῇ εἰς λόχος φαλαγγιτῶν τῆς Ε.Ο.Ν., ὅστις ἀπέδωκε τιμάς. Ἐξῶθι δὲ τοῦ σταθμοῦ ἐν τάγμα φαλαγγιτῶν τῆς ὑποδιοικήσεως Ἀθηνῶν.

ΑΓΡΙΝΙΟΝ, 14. (Τηλεγραφικῶς). — Ἡ πόλις τοῦ Ἀγρινίου διετήρησε καὶ σήμερον τὴν ἑορταστικήν της ὄψιν. Αἱ φιλαρμονικαὶ διελθοῦσαι τὰς κεντρικὰς ὁδοὺς τὴν πρωϊαν, ἀνεκρούσαν τὸ ἐωθινόν καὶ ὁ κόσμος ἐξεχύθη εἰς τοὺς δρόμους.

Τὴν 9.15' ἐγένετο παρέλασις πρὸ τοῦ κ. πρωθυπουργοῦ καὶ τῶν λοιπῶν ἐπισήμων, ἱσταμένων πρὸ τοῦ πάρκου τῆς δημαρχίας. Τῆς παρελάσεως προηγοῦντο αἱ φιλαρμονικαὶ καὶ ἠκολούθουν οἱ σημαιοφόροι τῶν διαφόρων ὀργανώσεων, οἱ ἀνάπηροι, τὰ θύματα πολέμου, οἱ παλαιοὶ πολεμισταί, οἱ ἔφεδροι καὶ ἀπόστρατοι ἀξιωματικοί, οἱ καπνεργάται καὶ καπνεργάτριαι, τεχνῖται, κτίσται, φορτοεκφορτωταί, φορτεχνικοὶ ὑπάλληλοι, ἰδιωτικοὶ ὑπάλληλοι, πολυτέκνοι, τὰ μέλη τῶν συνεταιρισμῶν, τῆς ἀγροφυλακῆς καὶ οἱ μαθηταὶ τῶν σχολείων.

Τὰ συγκεντρωμένα πλήθη, κατὰ τὴν παρέλασιν, προέβαινον εἰς ἐνθουσιώδεις ἐκδηλώσεις ὑπὲρ τῆς Α. Μ. τοῦ Βασιλέως καὶ τοῦ κ. Πρωθυπουργοῦ.

Η ΑΝΑΧΩΡΗΣΙΣ

Τὴν 1ην μ. μ. παρετέθη εἰς τὸ πάρκον Παπαστράτου ἐπίσημον γεῦμα τῶν συνεταιρισμῶν τῶν ἐπαρχιῶν Τριχωνίας, Βάλτου καὶ Ξηρομέρου, ἀντιπρόσωποι τῶν ὁποίων παρεκάθησαν. Κατὰ τὰ ἐπιδόρπια ἠγέρθησαν θερμόταται προπόσεις ἐκ μέρους πολλῶν ἐκπροσώπων τῶν συνεταιρισμῶν, οἱ τινες ἐξῆραν τὸ ἔργον τῆς κυβερνήσεως καὶ ἐξέφρασαν τὴν εὐγνωμοσύνην των πρὸς τὸν ἐθνικὸν Κυβερνήτην διὰ τὸ νέον συνεταιριστικὸν κίνημα, τὸ ὁποῖον ἀποβλέπει εἰς τὴν καλυτέρευσιν τῶν ὅρων διαβιώσεως τῶν ἀγροτῶν.

Εἰς ἐκ τῶν ἐκπροσώπων τῶν συνεταιρισμῶν προσέφερεν ἐκ μέρους αὐτῶν εἰς τὸν κ. πρωθυπουργὸν μικρὸν ἀργυροῦν ἄροτρον, τὸ ὁποῖον συμβολίζει, ὡς ἐτόνισε, τὴν ἔφεσιν τῶν ἀγροτῶν πρὸς ἐργασίαν, διὰ τῆς ὁποίας καὶ μόνον θὰ ἀπολαμβάνουν τοὺς καρποὺς τῶν κόπων των. Ὡμίλησεν ἀκολούθως δι' ὀλίγων ὁ κ. πρωθυπουργὸς ἐκφράσας τὴν χαρὰν του διότι εὑρίσκεται ἐν μέσῳ τῶν ἀγροτῶν. Ἐν συνεχείᾳ ἐπηκολούθησε λαϊκὸν γλέντι καὶ ἐχορεύθησαν διάφοροι χοροὶ ἐνώπιον τοῦ κ. πρωθυπουργοῦ, τῇ συνοδείᾳ λαϊκῶν ὀργάνων ἐν μέσῳ ἀτμοσφαίρας ἐνθουσιασμοῦ.

Τὴν 4ην ἀπογευματινὴν ὁ κ.πρωθυπουργός, συνοδευόμενος ὑπὸ τῶν ἀρχῶν τῆς πόλεως ἐπεβιβάσθη μετὰ τῆς ἀκολουθίας του τῆς ἐκτάκτου ἀμαξοστοιχίας καὶ ἀνεχώρησε διὰ Κρυονέριον, προπεμφθεὶς ὑπὸ τῶν κατοίκων τῆς πόλεως, οἱ ὁποῖοι εἶχον συγκεντρωθῇ εἰς τὸν σταθμόν. Ἡ ἀμαξοστοιχία ἐστάθμευσεν ἐπ' ὀλίγον εἰς τὸν σταθμὸν Ἀγγελοκάστρου, καθὼς ἐπίσης καὶ εἰς τοὺς σταθμοὺς Εὐηνοχωρίου καὶ Γαλατᾶ, ὅπου εἶχον συγκεντρωθῇ πλήθη χωρικῶν μετὰ τῶν σχολείων καταὶ τῶν σημαιῶν των. καθὼς καὶ τῶν φαλαγγιτῶν, προκειμένου νὰ ἐπευφημήσουν τὸν διερχόμενον κ. πρωθυπουργόν. Τὴν δὲν ἀκριβῶς ὁ κ. Μεταξᾶς ἐπεβιβάσθη τῆς «Καληδόνος» καὶ ἀνεχώρησε διὰ Πάτρας, ὅπου ἀφίκετο τὴν 6.45'. Τὴν 7ην ἑσπερινὴν ἐπεβιβάσθη ἀτομοτρὶς δι' Ἀθήνας, ὅπου θὰ εὑρίσκεται τὴν 12ην νυκτερινήν.

ΜΙΑ ΠΡΟΠΟΣΙΣ

ΜΕΣΟΛΟΓΓΙΟΝ, 14. (Τηλεγραφικῶς).— Κατὰ τὸ προχθεσινὸν τιμητικὸν γεῦμα εἰς τὴν μονὴν τοῦ Ἁγίου Συμεῶνος ἐν Μεσολογγίῳ ὁ κ. δήμαρχος προσεφώνησε τὸν κ. πρωθυπουργὸν ὡς ἑξῆς:

«Ἀρχηγέ μου. Ὁ Μωρηᾶς μὲ τὴν γλῶσσαν ποὺ ἔμαθε ἀπὸ τὸν Κολοκοτρώνη, ἀλησθινὴ καὶ πατριωτική, μίλησε μὲ θαυμασμὸν γιὰ τὸ ἔργον σας' τὰ ὡμορφα νησιὰ τοῦ Ἰονίου καὶ τοῦ Αἰγαίου πανηγύρισαν διὰ τὸν θρίαμβόν σας· ἡ Κρήτη ἡ αἱματοβαμμένη καὶ ἡ Ἤπειρος ἡ θρυλικὴ θυμήσανε τὴν δόξαν τῆς ἀναδημιουργημένης ἀπὸ σᾶς Πατρίδος μας· οἱ θεσσαλικοὶ κάμποι γιόρτασαν στὸ διάβα σας· ἡ Βόρειος Ἑλλάδα στὸ πέρασμα τοῦ λατρευτοῦ Βασιλιᾶ μας ἀτρόμητη εὐγνωμόνησε γιὰ τὴν ἀσφάλειά της καὶ τὴν ἐθνικὴν δύναμιν ποὺ δημιουργήσατε· τελευταῖα ἔμεινε ἡ Ρούμελη νὰ σᾶς πῇ τὴν γνώμη της καὶ νὰ σᾶς μιλήσῃ γιὰ τὴν ἁγιασμένη ἡμέρα τῆς 4ης Αὐγουστου 1936. Καὶ ἡ Ρούμελη μὲ τάπαρτο κάστρο τοῦ Μεσολογγίου, μὲ τὰ κόκκαλα τὰ ἱερὰ ἀπ' τὰ ὁποῖα ἐβγῆκε ὑπερήφανη ἡ λευτεριὰ τῶν Ἑλλήνων, μιλεῖ μὲ τὴν γλῶσσαν αὐτὴν ποὺ δὲν μποροῦν ρητορικὰ χεῖλη νὰ τὴν ἀποδώσουν, μιλεῖ μὲ τὸν ἀλαλαγμὸν αὐτὸν τοῦ ἐνθουσιασμοῦ καὶ τὴν συγκίνησιν τὴν ἀπερίγραπτην, μιλεῖ μὲ τὴν πίστιν τὴν ἀκλόνητη καὶ ὑψώνει ἐπάνω ἀπὸ ὅλες τὶς ἑλληνικὲς ἐκδηλώσεις μιὰ διακήρυξι στὸ πανελλήνιο: Χαρὰ καὶ καλωσύνη ἁπλώνεται στὸν εὐλογημένο ἔρχομό τοῦ κυβερνήτου ποὺ ἔσωσε τὴν Ἑλλάδα ποὺ δουλεύσε καὶ δουλεύει ἀκατάπαυστα μέρα καὶ νύκτα γιὰ τὴν δόξα καὶ τὸ μεγαλεῖο τῆς Ἑλλάδος καὶ μᾶς συνεφίλιωσε ὅλους καὶ μᾶς ἔκαμε ἀδελφούς. Τὸ Μεσολόγγι, ποὺ ἔχει τὸ προνόμιο ν' ἀναγνωρίζῃ τοὺς μεγάλους καὶ νὰ δοξάζῃ τοὺς πατριῶτες γέρνει μὲ σεβασμὸν τὸ κεφάλι καὶ ἀφήνει ἐλεύθερο τὸν δρόμον δαφνοστολισμένο καὶ ἀνθόσπαρτο νὰ μπῇ στὴν πόλι του τὴν ἱερὴ ὁ εὐεργέτης, ὁ μεγάλος, ὁ ἄξιος τῆς πατρίδος πατέρας, ὁ εὐλογημένος τοῦ Θεοῦ Ἰωάννης Μεταξᾶς».

Χαρακτηριστικὸν διὰ τὸ Μεσολόγγι γεγονὸς εἶνε ὅτι οὐδὲν ὑπόμνημα καὶ οὐδεμία αἴτησις ὑπεβλήθη, οὔτε διὰ γενικά, οὔτε δι' ἀτομικὰ ζητήματα, τοῦ δημάρχου βεβαιώσαντος ὅτι τὸ μόνον ὑπόμνημα ἦτο ἡ χαρὰ καὶ ἡ εὐτυχία τοῦ Μεσολογγίου ἐπὶ τῇ ἐλεύσει τοῦ κ. προέδρου.

ΘΑ ΜΑΣ ΕΠΙΣΚΕΦΘΗ ΣΤΟΛΙΣΚΟΣ ΤΟΥΡΚΙΚΩΝ ΑΕΡΟΠΛΑΝΩΝ

Πληροφορούμεθα ὅτι κατ' αὐτὰς θὰ φθάσῃ εἰς Ἀθήνας στολίσκος τεσσάρων τουρκικῶν ἀεροπλάνων, ἐπὶ κεφαλῆς τῶν ὁποίων εὑρίσκεται ἡ θετὴ κόρη τοῦ προέδρου τῆς Τουρκικῆς Δημοκρατίας κ. Καμὰλ Ἀτατοὺρκ, Σαντιχὰ Γιοκσέϋ, διάσημος ἀεροπόρος. Ὁ στολίσκος θὰ ἐπισκεφθῇ τὰς πρωτευούσας τῶν Βαλκανικῶν κρατῶν ἀρχόμενος ἀπὸ τῶν Ἀθηνῶν.

Ο ΑΝΔΡΙΑΣ ΤΟΥ ΒΑΣΙΛΕΩΣ ΚΩΝΣΤΑΝΤΙΝΟΥ

Εἰς τὸ ὑπουργεῖον τῶν Ἐσωτερικῶν συνῆλθε χθὲς τὸ ἀπόγευμα ἡ ἐπιτροπὴ τῶν ἀποκαλυπτηρίων τοῦ ἀνδριάντος τοῦ Βασιλέως Κωνσταντίνου, ὑπὸ τὴν προεδρίαν τοῦ γενικοῦ διευθυντοῦ τοῦ ὑπουργείου τῶν Ἐσωτερικῶν κ. Ν. Ἀντωνοπούλου. Ἡ ἐπιτροπὴ ἀφοῦ συνεζήτησεν ἐπὶ ὡρισμένων προτάσεων τοῦ προέδρου της, ἀνέβαλε τὴν λῆψιν ὁριστικῶν ἀποφάσεων διὰ προσεχῆ συνεδρίασιν.

ΘΑ ΤΙΜΩΡΗΤΑΙ ΜΕ ΘΑΝΑΤΟΝ Η ΚΑΤΑΣΚΟΠΕΙΑ

Δι' ἀναγκαστικοῦ νόμου ὁρίζεται ὅτι τιμωρεῖται μὲ θάνατον ἡ μὲ δεσμὰ διὰ βίου ὁ διαπράττων τὰ ἀδικήματα, τὰ στρεφόμενα κατὰ τῆς ἀσφαλείας τοῦ κράτους. Μὲ τὴν ἰδίαν ποινὴν τιμωρεῖται καὶ ὅστις ἤθελεν ὀργανώσει ἢ χρησιμοποιήσει οἱονδήποτε μέσον ἀντικρούσεων ἢ διαδόσεων.

Εἰς τὸν ἴδιον νόμον προστίθεται ἄρθρον, διὰ τοῦ ὁποίου δὲν ἐπιτρέπεται ἔφεσις κατὰ τῶν ἀποφάσεων τῶν στρατοδικείων καὶ τῶν ναυτοδικείων, ἐκδιδομένων ἐπὶ παραβάσεων τοῦ νόμου. Ἡ μετατροπὴ τῆς ποινῆς εἰς χρηματικὴν δὲν εἶνε ὑποχρεωτικὴ διὰ τὰ ὡς ἄνω ἀδικήματα.

Η ΝΟΤΙΟΣΛΑΥ-Ι-ΚΗ ΕΜΠΟΡΙΚΗ ΑΝΤΙΠΡΟΣΩΠΕΙΑ

Διὰ τοῦ Σεμπλὸν ἀφίκετο χθὲς τὴν πρωΐαν ἡ νοτιοσλαυϊκὴ ἀντιπροσωπεία, ἥτις θὰ διαπραγματευθῇ τὴν ἀνανέωσιν τῆς μεταξὺ Ἑλλάδος καὶ Νοτιοσλαυΐας ἐμπορικῆς συμβάσεως.

Περὶ τὴν μεσημβρίαν τὰ μέλη τῆς νοτιοσλαυϊκῆς ἀντιπροσωπείας μετέβησαν εἰς τὸ ὑπουργεῖον τῶν Ἐξωτερικῶν καὶ ἤλθον εἰς ἐπαφὴν μετὰ τῆς ἑλληνικῆς ἐπιτροπῆς.

Αἱ διαπραγματεύσεις προβλέπεται ὅτι θὰ τερματισθοῦν συντόμως, δοθέντος ὅτι προϋπῆρξε συνεννόησις μεταξὺ τῶν κυβερνήσεων τῶν δύο χωρῶν.

ΠΡΟΒΙΒΑΣΜΟΙ ΑΞΙΩΜΑΤΙΚΩΝ ΔΙΑΘΕΣΙΜΩΝ

Διὰ Β. Διατάγματος προβιβάζονται οἱ κάτωθι ἐν πολεμικῇ διαθεσιμότητι τελοῦντες ἀξιωματικοί.

Πεζικοῦ: Γ. Βακαλούδης, Νικ. Ἀνδρεάδης, Σπυρ. Ζυμαράκος, Ἀρ. Ἀγγελινάρας, Ι. Παπαϊωάννου, Ἀθ. Μπίμπας, Φίλ. Βυζάκης, Νικ. Κούτσης, Γ. Θεοφιλόπουλος ἢ Θεοφίλης, Στυλ. Σκούρας, Β. Παλαιοκάκος, Β. Βασιλάκης, Π. Σωκάκης, Ε. Σκόρδας, Γ. Θεοδωρῆς, Χρ.Χατζῆς, Ι. Παπαχριλάου, Μιχ. Κουρμπᾶς, Ἀπ. Φερούκας, Ἡλ.Δημόπουλος, Παν. Παναγιωτόπουλος, Κ. Παπαντωνίου, Κ. Θρᾴβαλης, Ι. Γιατρέλης, Στ. Στεφάνου, Ἀθ. Λιακόγκωνας, Π. Προκοπίου, Ε. Γαρταγάνης, Ἀπ. Γκόρλας, Ε. Βροντινός, Β. Παναγούλης, Δημ. Τράγκας, Ε. Παπαγεωργίου, Ἡλ. Θεοφάνους, Ξ. Κολοβίνης, Ε. Τζάνος, Ι. Βασιλιάδης, Δ. Τσάρας, Ι.Καραπατῆς, Γ. Καγκαλίδης, Μιχ. Λιανδρῆς, Γερ. Σαβράμης, Γ. Βαρτσῆς, Π. Γαβριάς, Γ. Σκουλίδης, Π. Πολλάκης, Χρ. Χαλαντζᾶς, Γ. Σκευάκης, Γ. Βούζιος.

Πυροβολικοῦ: Δ. Τριανταφύλλου καὶ Ι. Βόρδας.

ΤΡΑΥΜΑΤΙΣΜΟΙ ΕΚ ΣΥΜΠΛΟΚΩΝ

Παρὰ τὴν ὁδὸν Θηβῶν τοῦ Πειραιῶς ὁ Παν. Κουνελάκης, ἐτῶν 19, ἐτραυμάτισε διὰ μαχαιριδίου σοβαρῶς εἰς τὸ στῆθος τὸν Διον. Χριστοφόρου, ἐτῶν 19, κατόπιν συμπλοκῆς δι' οἰκογενειακοὺς λόγους.

— Ἐξωθι τοῦ ἐργοστασίου Μεταλλουργίας ἐν Πειραιεῖ ὁ Δημ. Δαμαλάς, ἐτῶν 30, κατόπιν συμπλοκῆς δι' ἀσήμαντον ἀφορμὴν, ἐτραυμάτισε μὲ σουγιὰ εἰς διαφορα μέρη τοῦ σώματος τοὺς Τηλ. Ἀβρατάν, ἐτῶν 35, Σωτ. Παπαζόλου, ἐτῶν 20, καὶ Παρ. Χουμπλιαν ἐτῶν 35. Οἱ τραυματισθέντες μετεφέρθησαν εἰς τὸ Τζάννειον Νοσοκομεῖον.

ΚΑΤΑΔΙΚΗ ΛΗΣΤΟΥ

Ὑπὸ τοῦ Κακουργιοδικείου Πειραιῶς κατεδικάσθη χθὲς εἰς 10 ἐτῶν καὶ 5 μηνῶν πρόσκαιρα δεσμὰ ὁ Ἰω. Τσιτσιμπάκος, κατηγορούμενος ἐπὶ ληστείᾳ.

ΑΝΕΣΤΑΛΗ Η ΠΡΟΕΛΑΣΙΣ ΤΩΝ ΙΑΠΩΝΩΝ

ΙΑΠΩΝΙΚΟΙ ΙΣΧΥΡΙΣΜΟΙ ΠΕΡΙ ΣΥΜΦΩΝΙΑΣ ΜΕΤΑΞΥ ΓΑΛΛΙΑΣ ΚΑΙ ΤΣΑΝΓΚ-ΚΑΪ-ΣΕΚ

ΠΑΡΙΣΙΟΙ, 14. (Ἰδιαιτέρα ὑπηρεσία).— Τὰ ἐκ τῆς "Απω Ἀνατολῆς τηλεγραφήματα ἀναφέρουν, ὅτι ἡ καταστροφὴ τῶν φραγμάτων τοῦ Κιτρίνου ποταμοῦ φαίνεται ὅτι πρόκειται νὰ ἀναστείλῃ ἐπὶ μακρὸν χρόνον τὰς ἐπιχειρήσεις εἰς τὸν κόμβον τῶν σιδηροδρομικῶν γραμμῶν Λούνγκ - Χάϊ καὶ Πεκίνου—Χανκόου. Οἱ ἴδιοι