ΤΙΜΗ ΦΥΛΛΟΥ ΔΡΧ. 1.

ΤΕΡΑΣΕΛΙΔΟΣ

ΑΘΗΝΑΙ ΕΤΟΣ 70ον ΑΡ. 4233

ΔΙΕΥΘΥΝΤΗΣ
ΣΤΕΦ. Ι. ΠΕΣΜΑΖΟΓΛΟΥ

ΓΡΑΦΕΙΑ
Στοὰ Πεσμαζόγλου. Τηλ. : 5-01 καὶ 21

ΟΡΟΙ ΣΥΝΔΡΟΜΩΝ

ΕΣΩΤΕΡΙΚΟΥ		ΕΞΩΤΕΡΙΚΟΥ	
Ἐτησία	Δρ. 380	Ἐτησία	Δολλ. 10
Ἑξάμηνος	» 200	Ἀμερικῆς	Δολλ. 15
Τρίμηνος	» 100	Γερμανίας	Μ. 50

Η ΠΡΩΪΑ

ΕΙΚΟΣΙΤΕΤΡΑΩΡΟΥ

Ἀν. ἡλ. ὥρ. 6.30 · Δύσις ἡλ. 6.35
Ἰακώβου τοῦ ὁμολογητοῦ

Ο ΚΑΙΡΟΣ
Θερμ. μεγ. 21.1, ἐλαχ. 7.5. Ὑγρ. μετρία. Ἄνεμοι: μέτριοι. Θάλασσα: Ἰόνιον σχεδὸν γαληνιαία.
ΒΑΡΟΜΕΤΡΟΝ 761.5

ΚΥΚΛΩΝ ΚΑΙ ΑΝΤΙΚΥΚΛΩΝ

Ὁ κ. Βενιζέλος, κατὰ τὴν κρισιμωτέραν αὐτὴν στιγμὴν τῆς ἀνελίξεως τῆς Ἑλληνικῆς καταστάσεως — καὶ δὲν εἶνε καθόλου ἀνεύθυνος διὰ τὸν τρόπον τῆς ἀνελίξεως ταύτης — ἐμφανίζει, δυστυχῶς, μεταπτώσεις καὶ βιαίας ψυχολογικὰς διακυμάνσεις ἀξίας σοβαρωτέρας καὶ εἰδικωτέρας προσοχῆς. Τὸ βαρόμετρον τῆς ψυχολογικῆς του διαθέσεως ποτὲ δὲν ἔδειξε τὸν ὑδράργυρόν του περισσότερον ἀσταθῆ γοργότερον ἀνεβοκατεβαίνοντα. Ὅτι ὁ κ. Βενιζέλος χαρακτηρίζεται κυρίως ἀπὸ μίαν ψυχόρμητον ἀνισότητα χαρακτῆρος καὶ ἀπὸ μίαν ἀνήσυχον ἀεικινησίαν, ἡ ὁποία συχνὰ τὸν παρασύρει εἰς αὐτοσχεδιασμούς, κανεὶς δὲν τὸ ἀγνοεῖ. Ἀλλά, κατὰ τὰς ἡμέρας αὐτὰς μετεβλήθη εἰς πραγματικὸν ψυχολογικὸν κυκλῶνα καὶ ἀντικυκλῶνα, τυραννικὸν δι' ἑαυτὸν καὶ διὰ τὸ κόμμα του, ἀναστατοῦντα, ὅμως, ἄνευ λόγου, καὶ τὴν δημοσίαν Ἑλληνικὴν Γνώμην.

Οὕτως, ἀφοῦ προέβη εἰς τὴν δήλωσιν πρὸς τὸν Τύπον ὅτι θὰ παραιτηθῇ ὁριστικῶς καὶ ἀμετακλήτως τὴν ἑσπέραν τῆς μεθαύριον Τετάρτης — καὶ προέβη εἰς αὐτὴν οἰκείᾳ πρωτοβουλίᾳ καὶ μηδενὸς ἐντεῦθεν προκαλέσαντος — ἀφοῦ ἐφρόντισε νὰ τηλεγραφηθοῦν παντοῦ αἱ δηλώσεις του αὐταί, ἀφοῦ, ὅπως ἦτο ἑπόμενον, οἱ μὲν πλέοντες ἀκόμη εἰς θολὰ νάματα ψευδαισθήσεων καὶ ἐλπίδων καὶ ὀπτασιῶν ὀπαδοὶ καὶ θεράποντές του ἐθορυβήθησαν μέχρις ἀγωνίας καὶ ἠγωνίζοντο νὰ μεταβάλουν τὸν τόνον των κατὰ τὰ νέα τοῦ αὐθέντου κελεύσματα, προχθὲς τὴν νύκτα, διὰ τῶν πρὸς τὸν Τύπον νέων δηλώσεών του ἐνεφανίσθη ὀργιζόμενος διότι «ἡ ἠττοπάθεια θριαμβεύει καὶ πάλιν» καὶ βεβαιῶν ὅτι τὰ πάντα βαίνουν καλῶς εἰς τὸν καλύτερον τῶν κόσμων καὶ ὅτι ἡ Ἑλλὰς δὲν θὰ καταστραφῇ !

Ὁ κ. Βενιζέλος, δηλαδή, ἐρίζει κατ' οὐσίαν μὲ τὸν ἑαυτόν του. Ἔχων ἀνάγκην νὰ φιλονικῇ μὲ κάποιον — ἀνάγκην ἀκαταγώνιστον τῆς ἀνίσου ἰδιοσυγκρασίας του — καὶ μὴ εὑρίσκων ἀντίπαλον, ἀνάγκασε νὰ παίξῃ ὁ ἴδιος τὰ δύο μέρη τῆς φιλονικίας. Διὰ τῶν προτελευταίων του δηλώσεων ἔδωκεν εἰς τὴν κατάστασιν χαρακτῆρα σκυθρωπῆς σοβαρότητος· διὰ τῶν προχθεσινῶν ἐξοργίζεται διὰ τὸν ἀντίκτυπον τῶν προτελευταίων του δηλώσεων καὶ ἡ ἰλαροτραγῳδία αὐτὴ δὲν ὑπάρχει μεγάλη πιθανότης νὰ μὴ συνεχισθῇ εἰς ἐναλλαγὴν κυκλωνικῶν καὶ ἀντικυκλωνικῶν φαινομένων.

Εἶνε, ὅμως, ἡ παροῦσα περίπτωσις ἐντελῶς ἀκατάλληλος καὶ ἀπρόσφορος διὰ τοιαύτας ἐναλλαγὰς καὶ παλινῳδίας καὶ διακυμάνσεις ψυχολογικάς. Ἐκεῖνο, τὸ ὁποῖον πρὸ πάντων ἀπαιτεῖται εἶνε σαφὴς καὶ ψύχραιμος στάθμισις τῆς πραγματικότητος, χωρὶς αἰσιοδοξίας ἢ ἀπαισιοδοξίας, μὲ ἁπλῆν ἰσόρροπον λογικὴν καὶ ἀτάραχον διαύγειαν σκέψεως διὰ νὰ ἐξευρεθῇ ἡ καλυτέρα, ἢ ὀλιγώτερον ἐπιζημία διέξοδος ἀπὸ τὴν ἐκτάκτως κρίσιμον θέσιν, εἰς τὴν ὁποίαν ἔφερε τὴν χώραν τετραετὴς ἀνενόχλητος διακυβέρνησις ὑπὸ τοῦ κ. Βενιζέλου. Καὶ δὲν ἔχομεν, βέβαια, τὴν ἀξίωσιν νὰ μεταβληθῶμεν οἱ Ἕλληνες, ὡς διὰ μαγείας, εἰς φλεγματικοὺς Ἀγγλοσάξωνας, δυναμένους ν' ἀκούουν ἀταράχως καὶ νὰ ἐκτιμοῦν— χωρὶς κανεὶς νὰ τοὺς εὑρίσκῃ «ἠττοπαθεῖς» — τὰς δηλώσεις τοῦ κ. Νέβιλ Τσάμπερλαιν ὅτι ἡ βελτίωσις τῆς ἐν Ἀγγλίᾳ καταστάσεως δὲν ἐπῆλθεν ἀκόμη καί, συνεπῶς, καμμία σχετικὴ προσπάθεια δὲν πρέπει νὰ χαλαρωθῇ. Ἀλλὰ δικαιούμεθα ν' ἀξιώμεν ἀπὸ τὸν Ἕλληνα Πρωθυπουργὸν νὰ μὴ προεκβάλλῃ κατὰ τῆς κοινῆς γνώμης τὰς συνεπείας τῆς παλιμβούλου καὶ ἀσταθεστάτης προσωπικότητός του. Διότι μερικὰ τῶν βενιζελικῶν μεγαφώνων, ἀπηχοῦντα κατὰ τὸν οἰκεῖον εἰς αὐτὰ παραμορφωτικὸν τρόπον τὰς κυκλωνικὰς καὶ ἀντικυκλωνικὰς ἐκδηλώσεις του, ἔφθασαν νὰ βεβαιοῦν χθὲς ὅτι ἡ κυβέρνησις Βενιζέλου δὲν θὰ παραιτηθῇ, ἐὰν ὁ κ. Χάμπρο θελήσῃ νὰ τῆς καταβάλῃ ἀμέσως 375 χιλιάδας λιρῶν ἔναντι τῆς προκαταβολῆς, ἡ ὁποία ἐλπίζεται ὅτι θὰ ἐγκριθῇ ἀπὸ τὴν Δημοσιονομικὴν Ἐπιτροπήν, ὡσὰν νὰ πρόκειται νὰ κυβερνηθῇ ἡ χώρα αὐτὴ ἀπὸ μίαν τραπεζιτικὴν ἐπιταγὴν 375 χιλιάδων περίπου στερλινῶν.

Ὁ κ. Βενιζέλος θὰ γνωρίζῃ ἀπόψε ἴσως, αὔριον τὸ πολύ, τὴν ἀπόφασιν τῆς Δημοσιονομικῆς, ὅπως θὰ τὴν πληροφορηθῇ καὶ ὁ Ἑλληνικὸς λαός. Καὶ ὁ κ. Βενιζέλος γνωρίζει καλύτερον ἀπὸ ἡμᾶς, καλύτερον παντὸς ἄλλου, ὅτι, ὄχι μόνον διότι ἡ Δημοσιονομικὴ δὲν ἐγκρίνει ὅλα ὅσα ἐζήτησεν, ἀλλὰ καὶ διότι, οἱαδήποτε κα. ἂν θὰ ἦτο ἡ ἀπόφασίς της, τὸ κῦρός του ἔχει πλέον φθαρῇ ἀνεπανορθώτως, ὀφείλει νὰ ἐπιδιώξῃ μίαν νέαν κυβερνητικὴν ρύθμισιν. Τὰ πράγματα εἶνε αὐτὴν τὴν φορὰν ἐπικρατέστερα τῶν παλιμβούλων ἰδιοτροπιῶν του. Καὶ διὰ τοῦτο, μετὰ τὰς πρώτας ὀργίλας ἐκδηλώσεις τῆς τρωθείσης ὑπερτροφικῆς καὶ φιλαύτου αὐταρχικότητός του, θὰ πεισθῇ καὶ ὁ ἴδιος, ὅτι, ἀντὶ νὰ ἐρίζῃ μὲ τὸν ἑαυτόν του διὰ διαγγελμάτων ἀπευθυνομένων πρὸς τὸν Ἑλληνικὸν λαόν, σοβαρώτερον εἶνε νὰ προσπαθήσῃ νὰ ἠρεμήσῃ μονίμως, ἐὰν δύναται, διὰ νὰ προχωρήσωμεν πρὸς τὴν συγκρότησίν μας σύμφωνα πρὸς τὰς νέας οἰκονομικὰς συνθήκας καὶ ἀνάγκας.

Διὰ τὸν ὁρισμὸν ἐνιαίου Πάσχα

Ἔκκλησις πρὸς τὴν Ρώμην

Κατὰ τὰ διὰ τοῦ χθεσινοῦ ταχυδρομείου ληφθέντα Ἀγγλικὰ φύλλα, ὁ πριμάτος τῆς Ἀγγλικῆς Ἐκκλησίας Ἀρχιεπίσκοπος τοῦ Καντέρμπουρυ ἀπηύθυνεν ἀπὸ τῆς Βουλῆς τῶν Λόρδων, τῆς ὁποίας ἀποτελεῖ μέλος, δημοσίαν ἔκκλησιν πρὸς τὴν Ρωμαϊκὴν Καθολικὴν Ἐκκλησίαν ὅπως συμφωνήσῃ καὶ αὐτὴ μετὰ τῶν ἄλλων Ἐκκλησιῶν διὰ τὸν ὁρισμὸν τοῦ Πάσχα εἰς ἡμερομηνίαν σταθεράν. Τὸ ζήτημα, ὡς γνωστόν, ἀπασχολεῖ ἰδιαιτέρως, ἀπὸ καιροῦ, τοὺς ἐκκλησιαστικοὺς κύκλους πολλῶν χωρῶν, ἔγιναν δὲ καὶ σχετικαὶ συζητήσεις εἰς τὰς ὁποίας ἐπρωτοστάτησε πάντοτε ἡ Ἀγγλικὴ Ἐκκλησία, καὶ προσωπικῶς ὁ σημερινὸς ἀρχηγός της σεβασμιώτατος Κόσμος Λάγκ. Τὸ Ἀγγλικὸν κοινοβουλιον ἐψήφισε πρὸ τετραετίας καὶ εἰδικὸν νόμον, τὸ γνωστὸν «Ἥιστερ-Ἄκτ» τοῦ 1928, διὰ τὴν μὴ ἐφαρμογὴν τοῦ ὁποίου ὁ λόρδος Ντέμπορρου ἐπερώτησε τὴν Κυβέρνησιν εἰς τὴν τελευταίαν συνεδρίασιν τῆς Βουλῆς τῶν Λόρδων. Τῆς εὐκαιρίας ταύτης ἐπελήφθη ὁ ἀρχιεπίσκοπος τοῦ Καντέρμπουρυ διὰ νὰ ὁμιλήσῃ σχετικῶς. Δέον νὰ σημειωθῇ ὅτι, κατὰ τὸ «Ἥιστερ-Ἄκτ», τὸ ὁποῖον ἀφορᾷ μόνον τὴν Ἀγγλικὴν Ἐκκλησίαν, τὸ Πάσχα ὁρίζεται τὴν πρώτην Κυριακὴν ποὺ ἀκολουθεῖ τὸ δεύτερον Σάββατον τοῦ Ἀπριλίου.

Ὁ σεβασμιώτατος κ. Λάγκ ἐτόνισεν ἐν ἀρχῇ τὸ παγκόσμιον ἐνδιαφέρον τὸ ὁποῖον ἐμφανίζει τὸ ζήτημα τοῦ καθορισμοῦ ἐνιαίου Πάσχα, ὄχι μόνον διὰ λόγους ἐκκλησιαστικούς, ἀλλὰ καὶ κοινωνικούς, ἐμπορικοὺς κλπ. 82 Ἐκκλησίαι καὶ ὀργανώσεις, εἰς ὅλα τὰ μέρη τοῦ κόσμου, ὑποστηρίζουν τὸ ζήτημα τοῦτο. Ἡ Ἁγία Καθέδρα —, προσέθεσε, — εὑρίσκεται βεβαίως εἰς δύσκολον θέσιν, ἔκρινε δὲ διὰ τοῦτο ὅτι δὲν ὑπῆρχον μέχρι τοῦδε ἐπαρκεῖς λόγοι διὰ τὴν μεταβολὴν τοῦ προαιωνίου καθεστῶτος τῆς Ἐκκλησίας ἐν προκειμένῳ.

Ἡ κλεὶς δὲ τῆς σχετικῆς ἀποφάσεως εἶνε ἀποτεθειμένη εἰς χεῖρας τῆς Ρώμης καὶ ἡ συγκατάθεσίς της εἶνε ἀπολύτως ἀναγκαία διὰ τὴν ρύθμισιν τοῦ ζητήματος. Αἱ ὑπάρχουσαι εἰς τοὺς κόλπους τῆς Χριστιανωσύνης διαφοραὶ εἶνε ἀρκεταὶ ὥστε νὰ μὴ συντρέχῃ λόγος νὰ προστεθοῦν ὁ σεβασμιώτατος πριμάτος— καὶ ἡ Ἀγγλικὴ Ἐκκλησία ἔχει μὲν κηρυχθῇ ὑπὲρ τοῦ νόμου τοῦ «Ἡιστερ-Ἄκτ», ἀλλὰ θεωρεῖ ἀναγκαῖαν τὴν συμφωνίαν καὶ τῶν ἄλλων Ἐκκλησιῶν. Ἐν τέλει, ἀπηύθυνεν ἔκκλησιν πρὸς τὸν Πάπαν ὅπως ἡ Καθολικὴ Ἐκκλησία συμφωνήσῃ διὰ τὸν καθορισμὸν ἐνιαίου Πάσχα καὶ ἐξέφερε τὴν εὐχὴν ὅτι σκέψεις βαθύτεραι καὶ χριστιανικώτεραι θὰ ὁδηγήσουν τὴν Χριστιανωσύνην εἰς συμφωνίαν ὄχι μόνον ἐπὶ τοῦ τυπικοῦ μὲν ἀλλὰ καὶ σοβαρωτάτου ζητήματος τοῦ Πάσχα, ἀλλὰ καὶ ἐπὶ τῶν ἄλλων γενικοῦ ἐνδιαφέροντος διὰ τὴν ἀνθρωπότητα προβλημάτων.

Ἡ ἔκκλησις αὐτὴ πρὸς τὸν Πάπαν, ὁσονδήποτε χριστιανική, φαίνεται ὅτι δὲν συνεκίνησε καὶ πολὺ τὸ Ἀγγλικὸν ποίμνιον, τοὐναντίον μάλιστα. Καὶ τοῦτο συνάγεται ἐκ τῆς συζητήσεως ἡ ὁποία, ἐπὶ τῇ εὐκαιρίᾳ ταύτῃ ἐπανήρχισεν εἰς τὸν Ἀγγλικὸν τύπον ἐν σχέσει πρὸς τὸ ζήτημα τοῦ Πάσχα. Οἱ πλεῖστοι τῶν συζητητῶν τοὐλάχιστον, φαίνονται διαφωνοῦντες πρὸς τὸν ἀρχηγὸν τῆς Ἀγγλικανικῆς Ἐκκλησίας εἰς τὴν γνώμην ὅτι ἡ κλεὶς τοῦ ζητήματος εὑρίσκεται εἰς χεῖρας τῆς Ρώμης. Ἀντιθέτως, νομίζουν ὅτι τοῦτο πρέπει νὰ λυθῇ διὰ τῆς Κοινωνίας τῶν Ἐθνῶν, ἡ ὁποία, ὡς γνωστὸν, ἔχει καταρτίσει καὶ εἰδικὴν μελέτην, ἐν σχέσει πρὸς τὸ κοινὸν ἡμερολόγιον καὶ τὰς κοινὰς ἑορτάς....

Ἡ διεθνὶς οἰκονομία καὶ τὸ σύστημα τοῦ Κρόϋγερ

Γενικὰ διδάγματα

ΛΟΝΔΙΝΟΝ, Μάρτιος. (Ἰδιαιτέρα ἀνταπόκρισις).— Ὁ παγκόσμιος τύπος ἐξακολουθεῖ νὰ σολιάζῃ τὴν αὐτοκτονίαν τοῦ μεγάλου Σουηδοῦ τραπεζίτου Ἰβὰρ Κρόϋγερ καὶ τὸν ἐξ αὐτῆς ἐνεχόμενον ἀντίκτυπον εἰς τὴν διεθνῆ οἰκονομίαν. Αἱ ἀγγλικαὶ ἐφημερίδες, εἰδικῶς, ἐχαρακτήρισαν τὴν οἰκονομικὴν του πολιτικὴν ὡς ὁμοιότυπον πρὸς τὴν ἀκολουθουμένην ὑπὸ τῆς Τραπέζης τῆς Ἀγγλίας. Ὁ δὲ χαρακτηρισμὸς αὐτὸς ἀποτελεῖ ἀναμφισβητήτως τὸν μεγαλύτερον ἔπαινον

Ὁ αὐτοκτονήσας εἰς τὸ Παρίσι πρ. Σουηδὸς τραπεζίτης Κρόϋγερ, ὁ ἱδρυθὲν παρ' αὐτοῦ ἐν Στοκχόλμῃ μουσεῖον τῶν σπίρτων. περιέχει εἴδη σπίρτων!

ποὺ ἠμπορεῖ νὰ δοθῇ, ἐκεῖθεν. Ἡ Μάγχης· Ἡ Τράπεζα τῆς Ἀγλίας εἶνε αὐτὴ ἡ Ἀγγλία καὶ ὡς τοιαύτη ἀπὸ τῆς ἐποχῆς τοῦ Κρόϋγερ ἦτο ἕνα ἀτομικὸν ἵδρυμα. «Δὲν ὑπάρχει ἀμφιβολία ὅτι ἡ ἀπώλεια τοῦ μεγάλου τραπεζίτου ἐπὶ τῆς ἐμπιστοσύνης τῶν κόσμων ἐπὶ τῆς ὀξείας νεκρολογίαν μεγάλης Ἀγγλικῆς ἐφημερίδος, ἔχει ἔννοιαν πραγματικήν. Ἡ προσωπικότης τοῦ κ. Κρόϋγερ ἦτο κεφάλαιον μέγα εἰς τὴν ὀργάνωσιν τῆς διεθνοῦς οἰκονομίας. Ὁ Κρόϋγερ ἦτο ἕνας ἐκ τοὺς ὀλίγους ἀνθρώπους ποὺ ἐπιτώρθωσαν νὰ συνδυάσουν καὶ ἐφαρμόσουν τὸν συντονισμὸν τοῦ οἰκονομικοῦ κόσμου τὸν ὁποῖον παράγοντας ἐφ' ὧν ἡ εὐημερία τοῦ κόσμου ἐξαρτᾶται ἐπὶ τῆς ἐμπιστοσύνης. Πλοῦτος δὲν εἶνε μόνον ἡ ἐργοστάσια, αἱ μηχαναί, τὰ δάση, οἱ ἀγροί, ὁ «ἀέρας» τῶν ἐπιχειρήσεων ἢ ἡ ἐργασία τοῦ ἐργάτου. Εἶνε ὑπὲρ ὅλα αὐτὰ ὁ ἰθύνων νοῦς, ὁ κινῶν ὅλους αὐτοὺς τοὺς παράγοντας. Ἀπὸ τῆς ἀπόψεως ταύτης δὲν εἶνε ἀστήρικτος ἢ παρομοίωσις Ἄγγλου ἀρθρογράφου, ὁ ὁποῖος ἐχαρακτήρισε τὸν ἐκλιπόντα τραπεζίτην ὡς Προμηθέα. Ἡ παρομοίωσις, ἀντιθέτως, εἶνε τόσον μᾶλλον ἐπιτυχής, ὅσον στενὸς ἦτο ὁ σύνδεσμος τοῦ Κρόϋγερ μὲ τὴν παγκόσμιον βιομηχανίαν καὶ ἐμπορίαν τῶν... σπίρτων. Ἀλλ' ἡ ἀνάλογία εἶνε μεγαλυτέρα, διότι εἰς τὴν σφαῖραν τῆς διεθνοῦς οἰκονομίας ἡ θέσις του ἦτο ἀντίστοιχος πρὸς τὴν Δύναμιν τῆς γνώσεως. Διότι ὁ Κρόϋγερ εἶχεν ἐπιτύχει νὰ παραγάγῃ ἐνέργειαν καὶ πλοῦτον χρησιμοποιῶν τὰ ἄμορφα στοιχεῖα, τὰ ἐργοστάσια, τὰς μηχανάς, τὰ δάση, τοὺς ἀγροὺς, τὸν ἀέρα τῶν ἐπιχειρήσεων, τὴν ἐργασίαν τοῦ ἐργάτου. Εἶχεν ἐπιτύχει κάτι περισσότερον: Εἶχε διαθέσει τὴν ἐνέργειαν αὐτὴν καὶ ἐμμέσως καὶ τὸν πλοῦτον, ὑπὲρ τῆς ἀνθρωπότητος. Ὥστε ἦτο πράγματι, ἡμίθεος ὡς ὁ Προμηθεύς; Ὄχι βέβαια, ἀλλ' ὁ «κεφαλαιοκράτης» αὐτὸς δὲν ἠκολούθει τὸ σύστημα τοῦ Στάλιν, τὸ ὁποῖον ἀπὸ μιᾶς ἀπόψεως εἶνε τὸ συγκεντρωτικώτερον κεφαλαιοκρατικὸν σύστημα. Ἀντιθέτως, ὁ Σουηδὸς «βασιλεὺς τῶν σπίρτων» εἶχεν εἰς τὸ ἐνεργητικόν του ὅτι ὁ πλοῦτός του διενεμήθη εἰς ἐκείνους ποὺ τὸ ἤξιζαν. Λέγουν ὅτι εἰς τὴν Ρωσσίαν οἱ σιτοπαραγωγοὶ καὶ οἱ ἐργάται τῶν πετρελαιοπηγῶν παραπονοῦνται ἰδιαιτέρως διότι ἐξ αἰτίας τοῦ ἐμπορικοῦ προγράμματος τῆς Μόσχας τὸ ἐπίπεδον τῆς ζωῆς των εἶνε πολὺ κατώτερον ἐκείνου ποὺ θὰ ἠμποροῦσε νὰ τοὺς ἐξασφαλίσῃ ἡ ἐλευθέρα παραγωγή. Εἰς τὴν Ρωσσίαν, ὡς γνωστόν, μία διαταγὴ τοῦ κέντρου καθορίζει τὰς «ἀναλογίας» ποὺ πρέπει νὰ τηρηθοῦν μεταξὺ τῶν διαφόρων κλάδων τῆς παραγωγῆς καὶ μεταξὺ τῶν διαφόρων ἐπαρχιῶν. Ἡ δὲ ἀναλογία αὐτὴ δημιουργεῖ ἀδικίας ὄχι ὑπὸ τὴν ὑποκειμενικὴν ἀλλὰ ὑπὸ τὴν ἀντικειμενικὴν ἔννοιαν. Βεβαίως εἰς τὸν κύκλον τῆς διεθνοῦς οἰκονομίας τὴν ὁποίαν ὑπηρέτησεν ὁ Κρόϋγερ, ὁ μηχανισμὸς τοῦ καταμερισμοῦ τῶν παραγωγικῶν δυνάμεων ἀπὸ βιομηχανίας εἰς βιομηχανίαν καὶ ἀπὸ χώρας εἰς χώραν ἦτο ἄλλος. Ἤσαν τὰ ἐπιτόκια τῶν δανείων τὰ ὁποῖα ἐχορήγει, τὰ οἰκονομικὰ ἀνταλλάγματα ποὺ ἔπαιρνε, εἰς μονοπώλια σπίρτων κ.λ.π. Ἀλλ' ὁ μηχανισμὸς αὐτὸς εἶνε πολὺ ἀσφαλέστερος εἰς μίαν κοινωνίαν μὴ δικτατορευομένην. Ποία τοίτη ἡ τετάρτη διεθνὴς θὰ κατώρθωνε ποτὲ νὰ πείσῃ τὸν Γάλλον οἰνοπαραγωγὸν νὰ δώσῃ διὰ τῆς ψήφου του ἔγκρισιν πρὸς χορηγίαν δανείου ὑπὲρ τῆς ἱδρύσεως, φέρ' εἰπεῖν, κινηματογράφων εἰς ὅλα τὰ σχολεῖα ἀντιπάλου ἢ ἔστω καὶ φίλης πρὸς τὴν Γαλλίαν χώρας ; Ὁ Κρόϋγερ, ἐν τούτοις, τὸ κατόρθωσε καὶ ἔδωσε πολλάκις δάνεια, τὰ ὁποῖα ἐξυπηρέτησαν τὴν πρόοδον τοῦ κόσμου. Εἰς μίαν κοινωνίαν στενῶς ἐθνικιστικὴν εἶχεν εἰσαγάγει τὸ πνεῦμα τοῦ διεθνισμοῦ, ἑνὸς διεθνισμοῦ πρακτικωτέρου ἀπὸ πολλοὺς ἄλλους ποὺ ἡ ρωμαντικὴ φύσις τοῦ ἀνθρώπου συνηθίζει νὰ ἐξιδανικεύῃ...

Ἀπὸ στενῆς οἰκονομικῆς ἀπόψεως, αἱ μέθοδοι τοῦ Κρόϋγερ δύνανται νὰ ἀνακεφαλαιωθοῦν εἰς τὰ ἑξῆς: Ὡς «τεχνικὸς» βιομήχανος ἐπεδίωξε τὴν παραγωγὴν εἰς τὴν μεγαλυτέραν δυνατὴν κλίμακα, ἐπιτυχάνων οὕτω τὸ ἐλάχιστον κόστος τοῦ εἴδους. Ὡς ἐπιχειρηματίας βιομέχανος προσεπάθησε νὰ ἐξασφαλίσῃ τὴν κατανάλωσιν τοῦ εἴδους του διὰ τῆς ἐξαγορᾶς τῶν συναγωνιζομένων ἐργοστασίων καὶ κυρίως διὰ τῆς διαπραγματεύσεως μονοπωλίων. Οὕτως ἀπέκλεισεν ἀπὸ τὴν βιομηχανίαν του τοὺς κινδύνους ποὺ προκαλοῦν αἱ ἀγοραστικαὶ διακυμάνσεις. Παραλλήλως ὅμως πρὸς τὸν βιομήχανον, ἔχομεν καὶ τὸν τραπεζίτην. Αἱ ἐπιχειρήσεις του ἄφηναν μεγάλα κέρδη καὶ ἐξ αὐτῶν ἐπήγαζαν τὰ πολυάριθμα δάνειά του εἰς διαφόρους χώρας καὶ ὀργανισμούς. Τὸ δίκτυον τῆς παραγωγῆς, ἐν συνδυασμῷ πρὸς τὸ δίκτυον τῆς τοποθετήσεως τῶν κεφαλαίων του εἶχεν ἐξασφαλισθῆ βαθμηδὸν εἰς ὅλον τὸν κόσμον, παλαιὸν καὶ νέον. Τὸ ἐπιχειρηματικὸν δαιμόνιον τοῦ Κρόϋγερ ἦτο τόσον μέγα, ὥστε καὶ σήμερον ἀκόμη νὰ μὴ ἐπιτρέπεται ἀμφιβολία περὶ τῆς ἐμπιστοσύνης τοῦ κόσμου ἐπὶ τῶν κεφαλαίων τοῦ Κρόϋγερ, τὰ ὁποῖα διετέθησαν εἰς ἄλλων χωρῶν. Ἀπὸ τῆς ἀπόψεως ταύτης, ὁ ἐκλιπὼν τραπεζίτης ὑπῆρξε παράγων διεθνοῦς ἐκπολιτισμοῦ, παρέχων τὰ ὑλικὰ μέσα ἐκεῖ ὅπου ὑπῆρχεν ἡ θέλησις τῆς ἀποτελεσματικωτέρας ἐκμεταλλεύσεως των καὶ συντείνων οὕτως εἰς τὴν βελτίωσιν τῆς ζωῆς τοῦ συνόλου. Ὁδηγὸς τῶν ἀποφάσεων του ὅπως δανείσῃ μίαν χώραν ἦτο, πλὴν τοῦ τόκου τοῦ δανείου, καὶ ἡ ἀντίστοιχος ἀξία τῶν ἐμπορικῶν ἐπιχειρήσεων. Εἰς ἕνα κεφαλαιοκρατικὸν σύστημα αὐτὸς εἶναι ὁ μόνος τρόπος καθ' ὃν δύναται νὰ κατανεμηθῇ ὁ πλοῦτος εἰς τοὺς ἔχοντας μεγαλυτέραν ἀνάγκην αὐτοῦ, διότι αὐτὸς ἐξασφαλίζει τὴν ἁρμονικὴ ἀνάπτυξιν τῆς παραγωγῆς καὶ τοῦ πλουτισμοῦ καὶ τῶν ἄλλων.

Ἐπὶ τῇ βάσει τῆς ἐγγυήσεως τῶν «ἀξιῶν» τὰς ὁποίας κατεῖχεν ὁ Κρόϋγερ ἦτο εἰς θέσιν νὰ εὕρῃ εἰς οἰανδήποτε στιγμὴν ἀπεριόριστα κεφάλαια. Καὶ οὕτως ἦτο εἰς θέσιν νὰ ἐκτελέσῃ κατὰ τὸν καλύτερον δυνατὸν τρόπον τὸν μεσάζοντα ρόλον μεταξὺ τοῦ κυρίως δανειστοῦ, ποὺ ἐχορήγει τὰ κεφάλαιά του εἰς αὐτόν, καὶ τῶν ἐθνῶν τὰ ὁποῖα ἔχοντα ἀνάγκην εἶχαν ἀπευθυνθῇ πρὸς τὸν ἴδιον. Τὸ ἀποτέλεσμα τῆς οἰκονομικῆς αὐτῆς πολιτικῆς ἦτο ὁ συντονισμὸς τῆς μεγαλυτέρας παραγωγῆς καὶ τῆς μεγαλυτέρας ἐπεκτάσεως τῶν κεφαλαίων εἰς ὅλον τὸν κόσμον. Τὸ σύστημα, καὶ εἰς τὴν κεφαλαιοκρατικὴν του βάσιν, ἦτο ἀρραγὲς, ἐφόσον ὁ Κρόϋγερ ὡς ἔξυπνος ἐπιχειρηματίας δὲν ἐτοποθέτει τὰ κεφάλαιά του ἀνασφαλίστως ἀλλ' ἐξησφάλιζεν ἐγγυήσεις εἴτε ἀπὸ μέρους τῶν κυβερνήσεων, εἴτε διέθετε τὸ χρῆμα του εἰς ἄλλας βιομηχανίας οἰκονομικῶς ἀδιασείστους, ὡς τὰ τελευταῖα ἀνευρεθέντα μεταλλεῖα χρυσοῦ ἐν Σουηδίᾳ. Ἡ αἰτία, συνεπῶς, τῆς πτώσεως τοῦ μεγάλου τραπεζίτου καὶ βιομηχάνου δὲν ἦτο καθ' ἑαυτὸ τὸ σύστημά του ἀλλ' ἡ ἰδιοτέλεια τῶν ἀνθρώπων : Ὁ οἰκονομικὸς ἐθνικισμὸς — ἐν ἀντιθέσει πρὸς τὸν οἰκονομικὸν διεθνισμὸν τὸν ὁποῖον ἐθεράπευεν ὁ Κρόϋγερ : "Οταν οἱ Γάλλοι ἠρνήθησαν νὰ δανείσουν τὸ πλεόνασμα τοῦ πλούτου των εἰς ἐκείνον ποὺ εἶχε σώσει ἄλλοτε τὸ φράγκον, ὅταν οἱ Ἀμερικανοὶ ἐγωϊστικῶς τοῦ ἔστρεψαν τὰ νῶτα — ὅταν ἀκόμη καὶ ἡ Ἑλλὰς τὴν ὁποίαν ἄλλοτε ἐβοήθησε διὰ δανείου ἀπειλῇ ἀσυνέπειαν εἰς τὰς ἐξωτερικὰς ὑποχρεώσεις της κλονίζουσα οὕτως ὄχι μόνον τὸ ὑπολοιπον τῆς παλαιᾶς της πίστεως ἀλλὰ καὶ τὴν γενικὴν πίστιν τῆς Εὐρώπης — ὅτε ὁ κόσμος ὅλος παραφρονήσας ἢ κοντεύων νὰ παραφρονήσῃ, ὑψώνῃ γύρω του τὰ τείχη τοῦ οἰκονομικοῦ ἐθνικισμοῦ, ὁ οἰκονομικὸς διεθνισμὸς τοῦ Κρόϋγερ δὲν ἦτο δυνατὸν παρὰ νὰ κλονισθῇ πρὸς στιγμήν. Καὶ ὁ ἴδιος, τύπος ὑπερηφάνου κατὰ βάθος ἀνθρώπου, εἰς μίαν στιγμὴν νευρικῆς ὑπερδιεγέρσεως, ηὐτοκτόνησεν. Ἀλλ' ἡ καὶ αὐτὴ στιγμὴ θὰ περάσῃ, μαζὶ μὲ τὴν ἐκλιποῦσαν ζωήν, ἐνῷ τὸ σύστημα θὰ ἐπανέλθῃ κάποτε....

Τὸ Ἐθνικὸν Θέατρον

«Ἀγαμέμνων» καὶ δραματικὸς λόγος

Τοῦ κ. Φ. Πολίτη

Ὕστερα ἀπὸ τὴν προχθεσινὴ παράσταση τοῦ «Ἀγαμέμνονος» στὸ Ἐθνικὸ Θέατρο, ἄκουσα μερικοὺς νὰ λένε, πὼς τὸ ἔργο τοὺς ἐκούρασε. Ἀπὸ χθὲς λοιπόν, μοιράστηκε, χάριν τοῦ κοινοῦ, τὸ πρῶτο αὐτὸ δρᾶμα τῆς ὀρεστειακῆς τριλογίας σὲ δυὸ κομμάτια. Δὲν πρέπει ὅμως ν' ἀδικηθῇ τὸ κοινό. Μιὰ αἰσχυλικὴ τραγῳδία πέφτει βαρειὰ γιὰ τὶς σημερινὲς γενιές. Ἡ ἐποχή μας, ὅπως ὀρθότατα καὶ βαθυστόχαστα ἔχει ἀναπτύξει ὁ κ. Π. Κανελλόπουλος στὸ καινούργιο του βιβλίο γιὰ τὴ σημερινὴ κοινωνία, δὲν δέχεται στοὺς κόλπους της τὸν Ποιητή. Ὁ ποιητὴς εἶναι ἡ ἀπόλυτη ὀμορφιὰ κ' ἡ ἀπόλυτη ἀλήθεια, κ' ἡ ἐποχή μας ποὺ πιστεύει στὴν «πρόοδο», ἀδυνατεῖ νὰ αἰσθανθῇ τὴν «αἰωνιότητα» τοῦ ποιητικοῦ λόγου.

Ἀλλ' ἀνεξαρτήτως αὐτοῦ, δύσκολα μποροῦμε ὅλοι μας σήμερα νὰ ἐκτιμήσουμε τὴ δραματικὴν τέχνη, στὴν τελειότητά της. «Μίμησις πράξεως...ἡδυσμένῳ λόγῳ» εἶναι κατ

ΠΡΩΙΑ ΩΡΑ 5η

ΑΠΟ ΠΡΩΪΑΣ ΕΙΣ ΠΡΩΪΑΝ

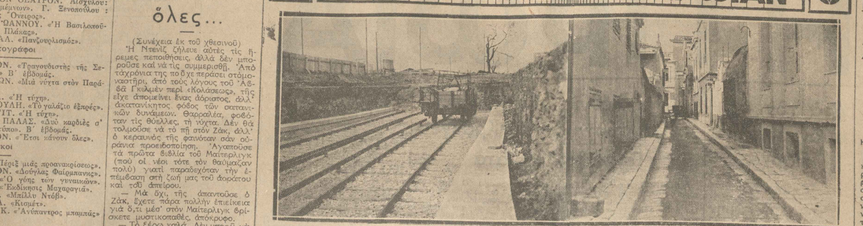

Ένα τέρας... ανέρχονται

Η γραμμή τοῦ σιδηροδρόμου Πειραιῶς - Ἀθηνῶν μετά τήν σήραγγα τοῦ Σταθμοῦ Ἀττικῆς, ὅπου ἐσταματήσαν πρός τό παρόν ἡ κατασκευή

Ἔνας δρομάκος τῆς Πλάκας, ἡπιος καί γαλήνιος μετά τήν ἀμβρῆν τῆς Ἀποκριᾶς... Χάρις εἰς τήν Ἀποκριά ἡ κίνησις τῶν ἀμαξιῶν τῆς Πλάκας ἐλαττώθη κατά τάς ὀδούς ἑβδομάδας

Τό νέον μυθιστόρημα τῆς "Πρωΐας,,

Ἄσπρα Σημάδια

Ὑπό Μύριελ Σάρπς Μπακάναν

ΚΕΦΑΛΑΙΟΝ ΙΑ

Η ΤΡΑΓΩΔΙΑ ΤΟΥ ΡΑΜΠΔΕΡΣ

Τήν βραδειά ἐκείνη, ὁ δόκτωρ Τζόν φίλντ γύρισε νωρίτερα ἀπό τόν συνήθη καί ἐνῶ ἔπλαιε ἀκόμη τήν ἡμέρα ἔκανε τρομερή ξέπνοη κλεῖσε τήν πόρτα πίσω του καί ἔτρεξε νά βιάσῃ τήν ἀνοικτή ἀγκαλιά τῆς γυναικός του, ὅστις ἐν τῷ μεταξύ ἔκλαιε ἀπαρηγόρητα ἐπί τῷ θανάτῳ τῆς Λιτσεντ. Ἐν τῷ μεταξύ ἐκείνη

ΠΡΩΪΑ ΩΡΑ 5η

ΔΥΝΑΜΙΤΙΣΤΙΚΗ ΑΠΟΠΕΙΡΑ ΕΝΑΝΤΙΟΝ ΤΟΥ ΠΡΩΘΥΠΟΥΡΓΟΥ ΤΗΣ ΑΙΓΥΠΤΟΥ ΣΙΔΚΥ ΠΑΣΑ

ΒΕΡΟΛΙΝΟΝ, 20. (Τρανζόσεαν). — Κατά τηλεγράφημα έκ Καΐρου ὁ πρωθυπουργὸς τῆς Αἰγύπτου Σίδκυ πασᾶς παρ' ὀλίγον θὰ ἐφονεύετο ἐξ ἐκρήξεως βόμβας τοποθετηθείσης εἰς μικρὰν ἀπὸ τῆς οἰκίας αὐτοῦ ἀπόστασιν. Ἡ βόμβα ἐξερράγη ὀλίγα λεπτὰ πρὶν ἢ διέλθῃ οὗτος ἐκεῖθεν ἐπανερχόμενος εἰς τὴν οἰκίαν του μετὰ τὸ παρατεθὲν πρὸς τιμὴν τοῦ διπλωματικοῦ Σώματος γεῦμα. Αἱ προξενηθεῖσαι ζημίαι ὑπῆρξαν ἐλάχισται οἱ δὲ δράσται τῆς ἀποπείρας παραμένουν εἰσέτι ἄγνωστοι. Γιροστίθεται ὅτι δὲν πρόκειται περὶ ἀποπείρας κατὰ τῆς ζωῆς τοῦ πρωθυπουργοῦ ἀλλὰ μᾶλλον περὶ διαμαρτυρίας κατὰ τῆς καταδίκης 17 πολιτικῶν ἀντιπάλων του γενομένης χθές.

ΑΙ ΔΙΑΠΡΑΓΜΑΤΕΥΣΕΙΣ ΔΙΑ ΤΗΝ ΣΥΜΦΙΛΙΩΣΙΝ ΚΙΝΑΣ ΚΑΙ ΙΑΠΩΝΙΑΣ

ΠΑΡΙΣΙΟΙ, 20. ('Αθην. Πρ.). — Τηλεγραφοῦν ἐκ Σαγκάης ὅτι ὁ Κινέζος ὑφυπουργὸς τῶν Ἐξωτερικῶν Κιοταΐτσι καὶ ὁ Ἰάπων ἐπιτετραμμένος Τσενιτσοῦ συνηντήθησαν παρουσίᾳ τῶν πρεσβευτῶν Γαλλίας, Μεγάλης Βρεττανίας, Ἡνωμ. Πολιτειῶν καὶ Ἰταλίας. Φαίνεται ὅτι κατὰ τὴν συνάντησιν ταύτην ἐπῆλθε κατ' οὐσίαν συμφωνία μεταξὺ τῶν δύο ἀντιπάλων.

Κατὰ τὴν συμφωνίαν ταύτην ἀνακριτικὴ ἐπιτροπὴ τῆς ὁποίας πλὴν τῶν ἀντιπροσώπων τῶν δύο ἀντιπάλων θὰ μετέχουν καὶ ἀντιπρόσωποι τῶν Μ. Δυνάμεων, θὰ ἐπιφορτισθῇ μὲ τὸν ἔλεγχον τῆς ἀποχωρήσεως τῶν ἰαπωνικῶν στρατευμάτων ἐκ Σαγκάης.

Η ΙΑΠΩΝΙΚΗ ΔΙΑΙΤΑ

ΠΑΡΙΣΙΟΙ, 20. ('Αθην. Πρ.). — Τηλεγραφοῦν ἐκ Τόκιο ὅτι συνῆλθε σήμερον τὴν πρωΐαν ἡ νέα ἰαπωνικὴ Δίαιτα παρουσίᾳ τοῦ αὐτοκράτορος, τῶν πριγκήπων καὶ τοῦ διπλωματικοῦ Σώματος. Ἡ Δίαιτα ἐξέλεξε πρόεδρον τὸν κ. Ταμσίρα Χιράζα, ὅστις ἀφοῦ ηὐχαρίστησε διὰ τὴν ἐκλογήν του ὑπέβαλεν ὑπὸ τὴν ἐγκρισιν τῆς Διαίτης πρότασιν ὅπως ἐκφρασθῇ ἡ εὐγνωμοσύνη τοῦ ἔθνους πρὸς τοὺς ἀξιωματικοὺς καὶ τοὺς ἄνδρας τοῦ κατὰ ξηρὰν καὶ κατὰ θάλασσαν στρατοῦ τοῦ μετασχόντος εἰς τὰς τελευταίας ἐπιχειρήσεις τῆς Μαντζουρίας καὶ τῆς Σαγκάης.

Ἡ πρότασις αὕτη ἐγένετο δεκτὴ διὰ χειροκροτημάτων.

ΘΑΝΑΤΟΣ ΤΟΥ ΔΙΟΙΚΗΤΟΥ ΤΩΝ ΕΝ ΣΑΓΚΑΗ ΓΑΛΛΙΚΩΝ ΔΥΝΑΜΕΩΝ

ΠΑΡΙΣΙΟΙ, 20. ('Αθην. Πρ.). — Τηλεγραφοῦν ἐκ Σαγκάης ὅτι ὁ συνταγματάρχης Μαρκαίρ, διοικητὴς τῶν ἐκεῖ γαλλικῶν στρατιωτικῶν δυνάμεων, ἀπέθανε συνεπείᾳ πνευμονίας.

ΕΔΟΘΗ ΧΡΕΩΣΤΑΣΙΟΝ ΕΙΣ ΤΗΝ ΕΤΑΙΡΕΙΑΝ ΚΡΟΥΓΕΡ

ΒΕΡΟΛΙΝΟΝ, 20. (Τρανζόσεαν). — Τηλεγραφοῦν ἐκ Στοκχόλμης ὅτι τὸ παραχωρηθὲν εἰς τὴν Ἑταιρείαν Κρόϋγερ χρεωστάσιον φαίνεται ὅτι θὰ παραταθῇ ἐπ' ἀόριστον ἐπὶ τῇ ἐλπίδι ὅτι θὰ δυνηθῇ ἡ Ἑταιρεία αὕτη νὰ ἐπαναλάβῃ κανονικῶς τὰς ἐργασίας της.

ΤΡΑΓΙΚΗ ΚΑΤΑΣΤΡΟΦΗ ΕΠΙΒΑΤΙΚΟΥ ΑΕΡΟΠΛΑΝΟΥ

ΠΑΡΙΣΙΟΙ, 20. ('Αθην. Πρ.). — Τηλεγραφοῦν ἐκ Λός Ἄντζελες τῆς Καλιφορνίας ὅτι μέγα ἐπιβατικὸν ἀεροπλάνον μεταφέρον ἐπιβάτας ἀπὸ τὸ Λός Ἄντζελες εἰς Οὐασιγκτώνα κατεστράφη σήμερον. Ἐκ τῶν ἐπιβατῶν ἓξ ἐφονεύθησαν, μεταξὺ τῶν ὁποίων οἱ δύο πιλότοι, καὶ οἱ λοιπαὶ ἐτραυματίσθησαν βαρέως. Τὸ ἀεροπλάνον πίπτον προσέκρουσεν ἐπὶ ἠλεκτροφόρου σύρματος τὸ ὁποῖον καὶ ἀπέκοψε βυθίσαν τὴν πόλιν εἰς τὸ σκότος.

Η ΦΟΡΟΛΟΓΙΑ ΤΩΝ ΔΗΜΟΣΙΩΝ ΘΕΑΜΑΤΩΝ ΕΙΣ ΤΗΝ ΓΑΛΛΙΑΝ

ΠΑΡΙΣΙΟΙ, 20. ('Αθην. Πρ.). — Οἱ διευθυνταὶ τῶν θεάτρων, κινηματογράφων καὶ δημοσίων θεαμάτων ἐν γένει συνελθόντες ἀπεφάσισαν ὅπως πρὶν ἢ κηρύξουν γενικὴν ἀπεργίαν κλείοντες τὰ θέατρα καὶ τὰ λοιπὰ κέντρα, ὑποβάλουν εἰς τὴν κυβέρνησιν ὑπόμνημα δι' οὗ θὰ ζητῆται ἡ μείωσις τῆς φορολογίας.

ΛΙΤΑΝΕΙΑ ΕΙΣ ΙΕΡΟΥΣΑΛΗΜ ΠΡΟΣ ΚΑΤΑΠΑΥΣΙΝ ΤΗΣ ΑΝΟΜΒΡΙΑΣ

ΛΟΝΔΙΝΟΝ, 20. ('Αθην. Πρ.). — Τηλεγραφοῦν ἐξ Ἱερουσαλὴμ ὅτι οἱ Χριστιανοί, οἱ Μουσουλμᾶνοι καὶ οἱ Ἑβραῖοι θὰ κάμουν κατὰ τὸ τέλος τῆς ἑβδομάδος ἀπὸ κοινοῦ λιτανείαν πρὸς κατάπαυσιν τῆς ἀνομβρίας καὶ τοῦ ἀφορήτου καύσωνος, ἐκ τῶν ὁποίων ἀπειλεῖται ἡ ἐφετεινὴ ἐσοδεία. Οἱ ἐν Γκάζα Μουσουλμᾶνοι νηστεύουν ἤδη ἀπὸ τριῶν ἡμερῶν ἐλπίζοντες ὅτι τάχιστα θὰ βρέξῃ.

Ο ΠΡΟΕΞΟΦΛΗΤΙΚΟΣ ΤΟΚΟΣ ΕΝ ΙΤΑΛΙΑ

ΠΑΡΙΣΙΟΙ, 20. ('Αθην. Πρ.). — Τηλεγραφοῦν ἐκ Ρώμης ὅτι ἡ Τράπεζα τῆς Ἰταλίας ὥρισε τὸν τόκον προεξοφλήσεως εἰς 6 % ἀπὸ τῆς 21ης τρέχοντος.

ΑΝΑΤΡΟΠΗ ΑΥΤΟΚΙΝΗΤΟΥ ΕΝΤΟΣ ΒΑΘΕΙΑΣ ΧΑΡΑΔΡΑΣ

Τὸ ὑπ' ἀριθ. 24408 φορτηγὸν αὐτοκίνητον μάρκας Φόρτ-Λίγκολν ἀνῆκον εἰς τὸν Ι. Βαλσάμην, ἐνῷ κατηρχετο χθὲς τὴν 3ην μ.μ. ἐκ Τατοῖου, ἐξέφυγεν ἀπὸ τὰ κράσπεδα τῆς παρὰ τὸ 21ον χιλιόμετρον τῆς ὁδοῦ γεφύρας καὶ κατέπεσεν εἰς τὴν κάτωθι χαράδραν εἰς βάθος 8 μέτρων, ἀνατραπέν.

Τὸ αὐτοκίνητον ὡδηγεῖτο ὑπὸ τοῦ σωφὲρ Α. Καταπόδη, ἐπέβαινον δὲ αὐτοῦ καθήμενοι ἐμπροσθέν του ὁ Λάμπρος Παπανικολάου, βοηθὸς τοῦ σωφὲρ καὶ εἰς ἄλλος ἀγνώστου ταυτότητος. Καὶ οἱ τρεῖς ἐτραυματίσθησαν σοβαρώτατα. Σοβαρώτερον ἐτραυματίσθη ὁ ἀγνώστου ταυτότητος, ὁ ὁποῖος ἐν ἀφασίᾳ μετεφέρθη εἰς τὸ Πολιτικὸν Νοσοκομεῖον. Εἰς τὸ ἴδιον νοσοκομεῖον μετεφέρθη καὶ ὁ Παπανικολάου. Ὁ Καταπόδης μετεφέρθη εἰς τὸ Προσφυγικὸν νοσοκομεῖον. Φέρει κάταγμα εἰς τὸν κρόταφον καὶ εἰς τὴν ἀριστερὰν χεῖρα. Τὸ δυστύχημα ἀποδίδεται εἰς ἀπροσεξίαν τοῦ σωφὲρ, ὁ ὁποῖος καταρχόμενος μετὰ μεγάλης ταχύτητος ἐπεχείρησε νὰ τὴν ἐλαττώσῃ δι' ἀποτόμου φρεναρίσματος ἐπάνω εἰς τὴν γέφυραν ὅπου συγχρόνως ἔπρεπε καὶ νὰ διέλθῃ καμπὴν τῆς ὁδοῦ.

ΤΑ ΕΠΙΜΙΣΘΙΑ ΤΩΝ ΕΚΠΑΙΔΕΥΤΙΚΩΝ

Τὸ ὑπουργεῖον τῆς Παιδείας δι' ἐγκυκλίου πρὸς τοὺς γενικοὺς ἐπιθεωρητὰς γνωρίζει, ὅτι ἐν οὐδεμιᾷ περιπτώσει θὰ ἐπιτρέπεται εἰς τὸ ἑξῆς ἡ λῆψις ἐπιμισθίου διὰ προσθέτους ὥρας διδασκαλίας διὰ τὸ πέραν τῆς 31ης Μαρτίου 1932 χρονικὸν διάστημα, ἐστω καὶ ἂν ὑπάρχῃ ἀδιάθετον ἐκ τοῦ σχετικοῦ κονδυλίου ὑπόλοιπον.

Ἐν συνεχείᾳ τονίζεται ἡ ἀνάγκη νὰ ἐκδοθοῦν πρὸς πάντας τοὺς δημοδιδασκάλους ὁδηγίαι, ὅπως ἐξοφλήσουν ἀμέσως πάντα τὰ εἰς βάρος τοῦ λήγοντος οἰκονομικοῦ ἔτους ἐκδοθέντα ἐπ' ὀνόματι αὐτῶν ἢ ἀρμοδιότητος τῆς ὑπηρεσίας των χρηματικὰ ἐντάλματα.

ΑΙ ΤΕΛΕΥΤΑΙΑΙ ΕΙΔΗΣΕΙΣ ΤΗΣ ΝΥΚΤΟΣ

ΑΥΡΙΟΝ ΕΠΑΝΕΡΧΟΝΤΑΙ ΟΙ ΔΥΟ ΥΠΟΥΡΓΟΙ ΜΕΤΑ ΤΗΝ ΑΦΙΞΙΝ ΤΩΝ ΘΑ ΕΚΚΑΘΑΡΙΣΘΗ Η ΚΑΤΑΣΤΑΣΙΣ

Ο κ. ΒΕΝΙΖΕΛΟΣ ΔΕΝ ΘΑ ΥΠΟΒΑΛΗ ΟΥΤΕ ΤΥΠΙΚΗΝ ΠΑΡΑΙΤΗΣΙΝ

Αἱ χθεσιναὶ πληροφορίαι μας περὶ τῆς νέας κατευθύνσεως τὴν ὁποίαν τείνει ὁ κ. Βενιζέλος νὰ δώσῃ εἰς τὴν περαιτέρω ἐξέλιξιν τῆς καταστάσεως ἐπεβεβαιώθησαν ἀπολύτως.

Τὸ νεώτερον στοιχεῖον, ὅσον ἀφορᾷ τὴν πολιτικὴν διαμόρφωσιν αὐτῆς, εἶνε ὅτι ἐγκαταλείπει ἤδη καὶ τὴν ἐξαγγελθεῖσαν διὰ τῶν ἐπισήμων δηλώσεών του ἀπόφασίν του ὅπως ὑποβάλῃ εἰς τὸν Πρόεδρον τῆς Δημοκρατίας τὴν παραίτησιν τῆς Κυβερνήσεως διὰ νὰ διευκολύνῃ τὸν κ. Ζαΐμην νὰ ἐπιδιώξῃ τὸν σχηματισμὸν Οἰκουμενικῆς Κυβερνήσεως. Ἀντὶ νὰ ὑποβάλῃ τὴν παραίτησιν τῆς Κυβερνήσεως, κατὰ τὰς νεωτέρας σκέψεις του, ὁ κ. Βενιζέλος, ἐκθέτων ἐνώπιον τῆς Βουλῆς, τὴν Τετάρτην, κατὰ πᾶσαν βεβαιότητα, τ' ἀποτελέσματα τῶν ἐν Παρισίοις ἐνεργειῶν, θὰ δηλώσῃ ὅτι ἡ τελεσφόρος ἀντιμετώπισις τοῦ οἰκονομικοῦ ζητήματος ἀπαιτεῖ τὸν συντονισμὸν τῶν προσπαθειῶν ὅλων τῶν κομμάτων εἰς Κυβέρνησιν ἐθνικῆς ἑνώσεως, θὰ προσθέσῃ δὲ ὅτι ἡ δυνατότης τῆς πραγματοποιήσεως τοῦ συντονισμοῦ αὐτοῦ θὰ ἐξαρτηθῇ ἀπὸ τὰς ἀπόψεις, τὰς ὁποίας οἱ Ἀρχηγοὶ τῶν κομμάτων θ' ἀναπτύξουν ὡς πρὸς τὴν ἐνδεικνυομένην ν' ἀκολουθηθῇ οἰκονομικὴν πολιτικήν.

Ὁ ἴδιος θὰ ὑποστηρίξῃ τὴν ἐμμονὴν εἰς τὴν ἀκολουθουμένην ὑπὸ τῆς σημερινῆς Κυβερνήσεως πολιτικὴν, γινομένης ἀποδεκτῆς τῆς γνωματεύσεως, τὴν ὁποίαν ἀναμένεται νὰ ἐκδώσῃ ἡ Δημοσιονομικὴ Ἐπιτροπή.

Νυκτεριναὶ ἀνακοινώσεις ἐγκυροτάτης κυβερνητικῆς πηγῆς, ἐνημέρου τῶν τηλεγραφικῶν ἐκ Παρισίων πληροφοριῶν, τὰς ὁποίας ἔχει ὁ κ. Βενιζέλος, ἐπαναλαμβάνουν ὅ,τι καὶ χθὲς ἐγράψαμεν, ὅτι, δηλαδὴ, ἡ γνωμάτευσις τῆς Δημοσιονομικῆς ἀναμένεται νὰ εἶνε ἱκανοποιητικὴ κατὰ βάσιν διὰ τὰς ἐνώπιον αὐτῆς ὑποστηριχθείσας κυβερνητικὰς ἀπόψεις, τὰς ὁποίας καὶ νὰ υἱοθετῇ κατὰ τὰ 9)10, τοὐλάχιστον.

Κατὰ τὰς αὐτὰς ἀνακοινώσεις, αἱ διαβιβασθεῖσαι προχθὲς τὴν νύκτα ἐκ Παρισίων δημοσιογραφικαὶ πληροφορίαι περὶ τῶν ἀπόψεων τῆς Ἐπιτροπῆς δὲν ἀποδίδουν τὰς τελικὰς τοιαύτας, ἀλλ' ἐκείνας τὰς ὁποίας ὑπεστήριξε κατὰ τὴν συνεδρίασίν της τοῦ Σαββάτου καὶ τὰς ὁποίας ἀντέκρουσεν ὁ κ. Μαρῆς, προτείνας συμβιβαστικὰς λύσεις. Τὰς λύσεις δὲ ἀκριβῶς αὐτάς, κατὰ τὰ κυβερνητικὰ δεδομένα, υἱοθετεῖ ἡ Ἐπιτροπὴ εἰς τὴν τελικὴν γνωμάτευσίν της. Συγκεκριμένως ἡ Ἐπιτροπὴ, κατὰ τὰς κυβερνητικὰς πληροφορίας, ὡς πρὸς τὸ ζήτημα τῆς ἀναστολῆς τῶν χρεωλυσίων τῶν ἐξωτερικῶν δανείων ἀποδέχεται ὅπως ποσὸν 300 ἑκατομμυρίων δραχμῶν χρησιμοποιηθῇ διὰ τὴν ἐκτέλεσιν τῶν δημοσίων ἔργων τοῦ ὑπουργείου τῆς Συγκοινωνίας εἰς ἀνακούφισιν τοῦ προϋπολογισμοῦ κατὰ τὸ κεφάλαιον τοῦτο τῶν ἐξόδων του, τὸ δὲ ὑπόλοιπον ποσὸν τῶν 130 ἑκατομμυρίων δραχμῶν κατατεθῇ εἰς τὴν Τράπεζαν τῆς Ἑλλάδος «δεσμευμένον» ἐπ' ὀνόματι τῆς ἐν Ἀθήναις Διεθνοῦς Οἰκονομικῆς Ἐπιτροπῆς.

"Οσον ἀφορᾷ τὸ ζήτημα τῆς θετικῆς οἰκονομικῆς ἀρωγῆς πρὸς τὴν Ἑλλάδα, ἡ Ἐπιτροπὴ, ὑποδεικνύουσα ὅπως εἰς τὸ μέλλον ἀνὰ ἑκδοθῇ διεθνὲς δάνειον ὑπὲρ τῶν μικρῶν κρατῶν περιληφθῇ καὶ ἡ Ἑλλὰς διὰ δύο ἑκατομ. λίρας, θὰ τονίσῃ τὴν ἀνάγκην, λαμβανομένων ὑπ' ὄψιν τῶν ἐπειγουσῶν ὑποχρεώσεων αὐτῆς, νὰ προεξοφληθῇ ἐν λόγῳ ἢ ἐν μέρει ἀμέσως ἡ ἀρωγὴ αὐτή. Εἰς τοῦτο ἀπέβλεπον καὶ αἱ διεξαχθεῖσαι προχθὲς ἐν Παρισίοις συνεννοήσεις μεταξὺ τῆς Δημοσιονομικῆς Ἐπιτροπῆς, τοῦ κ. Χάμπρο καὶ τοῦ κ. Μαρῆ.

Μολονότι παρέχεται ἁρμοδίως ἡ πληροφορία ὅτι ἡ Κυβέρνησις στερεῖται τηλεγραφήματος τοῦ κ. Μαρῆ σχετικοῦ πρὸς τὸ ἀποτέλεσμα τῆς συνεννοήσεως ταύτης, κρατεῖ παρ' αὐτῇ ἡ βεβαιότης ὅτι ὁ κ. Χάμπρο θὰ ἐδέχθη νὰ προκαταβάλῃ ἔναντι τῶν 2 ἑκατομμυρίων λιρῶν τὸ ἀναγκαιοῦν ποσὸν διὰ τὴν πληρωμὴν κατὰ τὴν 1ην Ἀπριλίου τῶν τοκομεριδίων τῶν ἐξωτερικῶν δανείων (375.000 λίραι) καὶ διὰ τὴν ἐξασφάλισιν τῆς συνεχίσεως τῶν παραγωγικῶν ἔργων μέχρι τοῦ Ἰουνίου.

Τὸ σημεῖον αὐτὸ ἀκριβῶς —ἐὰν, δηλαδὴ, ὁ κ. Χάμπρο ἐδέχθη νὰ παράσχῃ «προεξόφλησιν»— ἀποτελεῖ καὶ τὸ μόνον σκοτεινὸν ἀκόμη, κατὰ τοὺς κυβερνητικοὺς κύκλους, προκειμένου νὰ προδικασθῇ ἡ τύχη τῆς Κυβερνήσεως, ἀλλ' ὁ κ. Βενιζέλος, παρὰ τὴν Ἐλλειψιν πληροφοριῶν, εἶνε αἰσιόδοξος ὅτι ὁ κ. Μαρῆς θὰ ἀναγγείλῃ ἱκανοποιητικὴν καὶ τοῦτου διαρρύθμισιν.

ΑΥΡΙΟΝ ΕΠΙΣΤΡΕΦΟΥΝ ΟΙ ΔΥΟ ΥΠΟΥΡΓΟΙ

Ὁ κ. Μιχαλακόπουλος ἀναμένεται νὰ φθάσῃ εἰς Πειραιὰ αὔριον τὴν μεσημέριαν, ἐπιβιβασθεὶς ἤδη εἰς Βενετίαν τοῦ Ἰταλικοῦ τῆς γραμμῆς.

Ὁ κ. Μαρῆς, ἐπιβιβασθεὶς εἰς Παρισίους τοῦ Σεμπλὸν Ὀριάν, θὰ εὑρίσκεται ἐνταῦθα τὴν 5ην ἀπογευματινὴν αὔριον.

Ἐφ' ὅσον, ὡς ἐλπίζει ἡ Κυβέρνησις, ἡ ἀπόφασις τῆς Δημοσιονομικῆς ἀν δὲν ἐκδοθῇ σήμερον δὲν θὰ βραδύνῃ πέραν τῆς αὔριον, τὴν Τετάρτην θὰ ἐκκαθαρισθῇ ὁριστικῶς ἡ στάσις τῆς Κυβερνήσεως.

Ὑφ' ὡρισμένων κύκλων θεωρεῖται λίαν ἐνδεχόμενον αἱ ἀναφερθεῖσαι σκέψεις τοῦ κ. Βενιζέλου περὶ παραμονῆς τῆς Κυβερνήσεως, ὁπωσδήποτε, εἰς τὴν ἀρχὴν νὰ μεταβληθοῦν ὑπὸ τὴν ἐπίδρασιν τῶν ἀπόψεων τὰς ὁποίας θὰ ὑποστηρίξῃ ὁ κ. Μαρῆς ὅσον ἀφορᾷ τὴν ἐξέλιξιν τῆς οἰκονομικῆς καὶ πολιτικῆς καταστάσεως τῆς χώρας. Οἱ κύκλοι οὗτοι ἔχουν ὑπ' ὄψιν των, ὡς βεβαιοῦν, δεδομένα προδικάζοντα ὅτι ὁ κ. Μαρῆς δὲν θὰ συμφωνήσῃ πρὸς τὰς κατὰ τ' ἀνωτέρω τελευταίας σκέψεις τοῦ κ. Βενιζέλου.

ΕΠΙΦΥΛΑΚΤΙΚΟΤΗΣ ΕΚ ΜΕΡΟΥΣ ΤΗΣ ΑΝΤΙΠΟΛΙΤΕΥΣΕΩΣ

Ὑπὸ τῶν ἀρχηγῶν τῆς Ἀντιπολιτεύσεως τηρεῖται, εὐλόγως, ἀπόλυτος ἐπιφυλακτικότης εἰς ἀνακοινώσεις ἐπὶ τῆς νέας τροπῆς τὴν ὁποίαν λαμβάνει ἐν τῇ ἐξελίξει της ἡ οἰκονομικὴ κατάστασις, κατόπιν τῶν ἐκδηλουμένων προθέσεων τῆς Κυβερνήσεως ὅπως, ἐγκαταλείπουσα κατ' οὐσίαν τὸ «πενταετὲς σχέδιόν» της, δεχθῇ μίαν καθαρῶς προσωρινὴν διαρρύθμισιν.

Οἱ ἀρχηγοὶ τῆς Ἀντιπολιτεύσεως θ' ἀναμείνουν τὰς κυβερνητικὰς ἐν τῇ Βουλῇ δηλώσεις ἐπὶ τῶν ἀποτελεσμάτων τῶν ἐν Παρισίοις ἐνεργειῶν καὶ τῆς στάσεως τὴν ὁποίαν προτίθεται ν' ἀκολουθήσῃ ἡ Κυβέρνησις περαιτέρω διὰ τὴν ἀντιμετώπισιν τοῦ οἰκονομικοῦ προβλήματος. Πάντως ἡ ἐν τῇ Βουλῇ συζήτησις καὶ ἐὰν αἱ κυβερνητικαὶ δηλώσεις γίνουν τὴν Τετάρτην, δὲν εἶνε πιθανὸν ὅτι θὰ διεξαχθῇ ἐντὸς τῆς ἀρξαμένης ἑβδομάδος. Τοῦτο δὲ διότι δεδομένων τῆς ἰδιαιτέρας σημασίας, τὴν ὁποίαν πρόκειται νὰ ἔχῃ διὰ τὸ μέλλον τῆς χώρας, ἡ πρὸς τὴν τοιαύτην ἢ ἐκείνην κατεύθυνσιν ἐξέλιξις τοῦ οἰκονομικοῦ ζητήματος πρὸς διαρρύθμισίν του καὶ τοῦ μεγέθους τῆς εὐθύνης τὴν ὁποίαν θὰ ὑπέχῃ ἡ Ἀντιπολίτευσις διὰ τὰς ἀπόψεις, τὰς ὁποίας θὰ ὑποστηρίξῃ, θ' ἀπαιτηθοῦν καὶ ἰδιαίτεραι μεταξὺ τῶν ἀρχηγῶν αὐτῆς συνεννοήσεις καὶ πλήρης ἐνημέρωσις αὐτῶν ἐπὶ τῆς πραγματικῆς θέσεως τῶν οἰκονομικῶν πραγμάτων τῆς χώρας.

Κατὰ συνέπειαν πᾶν ὅ,τι θ' ἀναγραφῇ ἀπὸ τοῦδε ὡς ἀποδίδον δῆθεν τὰς ἀντιλήψεις τῆς Ἀντιπολιτεύσεως καὶ εἰδικώτερον τοῦ Λαϊκοῦ κόμματος, θὰ στερῆται πάσης βασιμότητος.

3η ΕΚΔΟΣΙΣ

ΑΝΕΒΛΗΘΗ ΔΙΑ ΜΕΘΑΥΡΙΟΝ ΤΕΤΑΡΤΗΝ Η ΕΚΔΟΣΙΣ ΤΗΣ ΑΠΟΦΑΣΕΩΣ ΤΗΣ ΔΗΜΟΣΙΟΝΟΜΙΚΗΣ ΠΡΟΚΕΙΜΕΝΟΥ ΝΑ ΣΥΖΗΤΗΘΟΥΝ ΑΙ ΕΛΛΗΝΙΚΑΙ ΑΝΤΙΠΡΟΤΑΣΕΙΣ

ΠΑΡΙΣΙΟΙ, 20. (Τοῦ ἀνταποκριτοῦ μας). — Ἡ ἀπόφασις τῆς δημοσιονομικῆς ἐπιτροπῆς ἐπὶ τῶν ἑλληνικῶν ζητημάτων, ἡ ὁποία ἀνεμένετο χθὲς ὅτι θὰ ἐκδοθῇ ἐντὸς τῆς Δευτέρας (σήμερον), θὰ ἀνακοινωθῇ πιθανώτερον μόνον τὴν Τετάρτην. Ἡ ἀναβολὴ αὕτη ὀφείλεται εἰς τὴν συνέχισιν τῶν ἐνεργειῶν τῆς ἑλληνικῆς ἀποστολῆς πρὸς τὸν σκοπὸν ὅπως ἐπιζητηθοῦν ὡρισμέναι τροποποιήσεις τῆς ἀποφάσεως.

ΑΙ ΧΘΕΣΙΝΑΙ ΣΥΝΕΔΡΙΑΣΕΙΣ ΤΗΣ ΕΠΙΤΡΟΠΗΣ

ΠΑΡΙΣΙΟΙ, 20 Μαρτίου ('Αθην. Πρακτορ.)— Ἡ Δημοσιονομικὴ Ἐπιτροπὴ συνεδρίασε σήμερον (χθὲς) τὴν πρωΐαν καὶ τὸ ἀπόγευμα, ἀμφότεραι δὲ αἱ συνεδριάσεις κατηναλώθησαν εἰς τὴν σύνταξιν τῆς τελικῆς ἐκθέσεώς της ἡ ὁποία ὅμως, ὡς προβλέπεται σήμερον, δὲν θὰ καταστῇ δυνατὸν νὰ εἶνε ἑτοίμη πρὸ τῆς Τετάρτης, διότι τὰ μέλη τῆς Ἐπιτροπῆς ἐννοοῦν—πρὶν ὑπογράψουν τὴν ἔκθεσιν—νὰ διακανονίσουν ὅλας—καὶ τὰς παραμικροτέρας—λεπτομερείας εἰς τρόπον ὥστε ν' ἀποκλείεται οἱαδήποτε δυσαρέσκεια ἢ παρεξήγησις.

Πρὸς τὸν σκοπὸν αὐτὸν ἡ Δημοσιονομικὴ Ἐπιτροπὴ εὑρίσκεται εἰς ἐπαφὴν μὲ τὰς ἐνδιαφερομένας Κυβερνήσεις, εἰς τρόπον ὥστε νὰ εἶνε δυνατὴ μετὰ τὴν ὑποβολὴν τῆς ἐκθέσεώς ἡ παροχὴ ἀποτελεσματικῆς βοηθείας εἰς τὰ κράτη τὰ ὁποῖα ἐζήτησαν τοιαύτην, ἐντὸς τοῦ πνεύματος τοῦ κρατοῦντος εἰς τὴν Κ.Τ.Ε.

ΣΥΝΟΜΙΛΙΑ ΤΟΥ κ. ΤΣΟΥΔΕΡΟΥ ΜΕΤΑ ΤΟΥ κ. ΧΑΜΠΡΟ

ΠΑΡΙΣΙΟΙ 20 Μαρτίου ('Αθηναϊκὸν Πρακτορεῖον) Ὁ κ. Χάμπρο ὁ νεώτερος ὅστις εἶνε εἷς ἐκ τῶν ὑποδιοικητῶν τῆς Τραπέζης τῆς Ἀγγλίας ἔσχε σήμερον τὸ ἀπόγευμα νέαν μακρὰν συνομιλίαν μετὰ τοῦ κ. Τσουδεροῦ τόσον ὡς πρὸς τὴν ἐξέλιξιν τῆς ἐν Ἑλλάδι καταστάσεως ὅσον καὶ ὡς πρὸς τὴν συμμετοχὴν τοῦ ἀγγλικοῦ κεφαλαίου εἰς τὴν μέλλουσαν νὰ παρασχεθῇ πρὸς τὴν Ἑλλάδα προκαταβολὴν, ἡ ὁποία ὅπως ὡρισμένως κύκλων, ὑπὸ ὡρισμένας προϋποθέσεις, θεωρεῖται βεβαία.

Ἐκ τῶν ὑπαρχουσῶν πληροφοριῶν φαίνεται ὅτι κατὰ τὰς συνομιλίας Χάμπρο—Τσουδεροῦ ἡ κατάστασις ἀντιμετωπίσθη ὡς ἐξελισσομένη εὐνοϊκῶς καὶ τείνουσα εἰς τὴν ἐξυγίανσιν τῶν οἰκονομικῶν τῆς Ἑλλάδος.

ΜΙΑ ΦΗΜΗ

ΠΑΡΙΣΙΟΙ, 20. ('Αθ. Πρακτ.). —Ἀργὰ τὴν νύκτα ἐκυκλοφόρησεν εἰς τὰ κέντρα, εἰς τὰ ὁποῖα συχνάζουν σοβαροὶ Γάλλοι καὶ ξένοι χρηματισταί, καθὼς καὶ εἰς τοὺς δημοσιογραφικοὺς κύκλους τόσον τοὺς γαλλικοὺς, ὅσον καὶ τοὺς ξένους, ἡ πληροφορία ὅτι ὁ οἶκος Χάμπρο προσφέρει τὴν προκαταβολὴν τῶν δύο καὶ ἡμίσεος ἑκατομμυρίων λιρῶν στερλινῶν, τὴν ὁποίαν ἐζήτησεν ἡ Ἑλλάς.

Λόγῳ τοῦ προκεχωρημένου τῆς ὥρας (2α πρωϊνὴ ἑλληνικὴ ὥρα) δὲν εἶνε δυνατὸν νὰ ἐξακριβωθῇ ἡ πληροφορία. Ἐπειδὴ ὅμως κυκλοφορεῖ ἐντάθει εὐρύτατα, σᾶς τὴν μεταδίδομεν χρονογραφικῶς ὑπὸ πᾶσαν ἐπιφύλαξιν.

ΣΗΜ. 'Αθ. Πρ. Δὲν ἀποκλείεται νὰ πρόκειται περὶ ἐντυπώσεων, αἱ ὁποῖαι προεκλήθησαν ἐκ τῶν γεγονότων τῶν ἀναφερομένων εἰς προηγούμενον τηλεγράφημά μας σχετικὸν μὲ τὴν συνομιλίαν Χάμπρο—Τσουδεροῦ.

Ο ΠΟΔΟΣΦΑΙΡΙΚΟΣ ΑΓΩΝ ΘΕΣΣΑΛΟΝΙΚΗΣ

ΘΕΣ)ΝΙΚΗ, 20. (Τοῦ ἀνταποκριτοῦ μας). — Εἰς τὸ γήπεδον τοῦ «Ἄρεως» συνηντήθησαν σήμερον αἱ ὁμάδες ΑΕΚ ('Αθηνῶν) καὶ «Ἄρεως», παρουσίᾳ πλήθους κόσμου.

Κατὰ τὴν ἐν λόγῳ συνάντησιν ὁ «Ἄρης» διετήρησε κατὰ τὸ πλεῖστον τὴν ὑπεροχήν, χωρὶς ὅμως νὰ κατορθώσῃ ν' ἀποσπάσῃ καὶ τὴν νίκην.

Οὕτω ὁ ἀγὼν κατὰ τὸ α' ἡμιχρόνιον ἔληξε μὲ τέρματα 2—1 ὑπὲρ τῆς ΑΕΚ, κατὰ δὲ τὸ δεύτερον ἐπήρξε τραχύτερος, διεκρίθη δὲ ὁ τερματοφύλαξ τῆς ΑΕΚ Γισμάλης, χωρὶς νὰ ἐπιτευχθῇ ἐπιτέρωθεν τέρμα. Οὕτω ὁ ἀγὼν ἔληξε μὲ τὰ ἀποτελέσματα τοῦ α' ἡμιχρονίου, καὶ ὑπὲρ τῆς ΑΕΚ, ἡ ὁποία ἐπευφημήθη ζωηρῶς ἀπὸ τοῦ πλήθους.

ΣΤΡΑΤΙΩΤΙΚΑ

Διὰ νομοσχεδίου παραπέμπεται ἐπὶ ἔτος εἰσέτι μῆνα τὸ δικαίωμα τῆς μετατάξεως μονίμων ἀξιωματικῶν τοῦ πολεμικοῦ ναυτικοῦ εἰς τὰ στελέχη τῆς ἀεροπορίας.

ΠΕΙΡΑΙΤΙΚΑΙ ΕΙΔΗΣΕΙΣ

Αὔριον συνέρχεται εἰς Πειραιὰ ἡ διοίκησις τῆς Ἑνώσεως προσωπικοῦ φωταερίου, ἵνα ἀποφασίσῃ τὴν κήρυξιν ἀπεργίας εἰς περίπτωσιν, καὶ ἡν ἡ ἑταιρεία δὲν δεχθῇ νὰ ἐπαναπροσλάβῃ το