ΤΙΜΗ ΦΥΛΛΟΥ ΔΡΧ. 2

ΟΚΤΑΣΕΛΙΔΟΣ

ΑΘΗΝΑΙ ΕΤΟΣ ΙΔ'-ΑΡ 14-52

ΔΙΕΥΘΥΝΤΗΣ
ΣΤΕΦ Ι. ΠΕΣΜΑΖΟΓΛΟΥ
(Στοά Πεσμαζόγλου)

ΓΡΑΦΕΙΑ
Στοά Πεσμαζόγλου. Τηλεφωνα : 31-351
31-352

ΟΡΟΙ ΣΥΝΔΡΟΜΩΝ

ΕΣΩΤΕΡΙΚΟΥ		ΕΞΩΤΕΡΙΚΟΥ	
Ἐτησία	Δρ. 720	Ἐτησία	£ 2.0.0
Ἐξάμηνος	» 360	Ἐξάμηνος	» 1.5.0
Τρίμηνος	» 180	Ἀμερικῆς	$ 12

Η ΠΡΩΪΑ

ΠΕΜΠΤΗ
22
ΔΕΚΕΜΒΡΙΟΥ 1938
Ἀνατολὴ ἡλίου 7.41'— Δύσις 5.07'
Ἀναστασίας Φαρμακολυτρίας

ΚΑΙ ΟΙ ΚΟΡΥΦΑΙΟΙ ΤΩΝ

Τὰ ἀλλεπάλληλα πλήγματα, τὰ ὁποῖα κατέφεραν αἱ ὑπηρεσίαι τῆς Ἀσφαλείας ἐναντίον τοῦ ἐντοπίου κομμουνισμοῦ, εἶχον ἤδη ἐξαιρετικὸν πράγματι ἀποτέλεσμα: Τὴν πλήρη ἀποθάρρυνσιν καὶ αὐτῶν ἀκόμη τῶν κορυφαίων του, τῶν πρωταγωνιστῶν τῆς παρ' ἡμῖν κομμουνιστικῆς κινήσεως, τῶν ἐμψυχωτῶν καὶ καθοδηγητῶν καὶ ἡγητόρων τοῦ κομμουνιστικοῦ κόμματος.

Πρό τινος μόλις ὁ Μανωλέας, ἐκ τῶν μαχητικωτέρων κομμουνιστῶν, τοῦ ὁποίου τὸ ὄνομα ἀπετέλει σύμβολον διὰ τοὺς ἐγχωρίους κομμουνιστάς, ἀπεκήρυξε τὴν ἀνατρεπτικὴν αὐτὴν ἰδεολογίαν κατὰ τρόπον ἀληθῶς ἀξιοσημείωτον. Δὲν περιωρίσθη, δηλαδή, εἰς μίαν ξηρὰν ἀποκήρυξιν, ἀλλ' ἐξέθηκε μὲ πεῖθουσαν εἰλικρίνειαν πῶς ἐσκέπτετο, πῶς ἔβρα, πῶς ἠγωνίζετο, πῶς ἐδεινοπάθει πιστεύων ὅτι πράγματι θυσιάζεται διὰ μίαν βελτίωσιν τῶν συνθηκῶν, ὑπὸ τὰς ὁποίας διετέλουν οἱ ἐργαζόμενοι καὶ πῶς, κατὰ τὴν διάρκειαν τῆς ὑπερδιετοῦς ἐξουδετερώσεως τῆς κομμουνιστικῆς δράσεως, ἀντελήφθη ὅτι τὸ σημερινὸν κράτος ἔδωκεν εἰς τοὺς ἐργαζομένους πολὺ περισσότερα, ἀφ' ὅσα ὑπισχνοῦντο εἰς αὐτοὺς οἱ κομμουνισταί, οἱ ὁποῖοι καὶ δὲν ἠμποροῦσαν νὰ παράσχουν τὰ ὑπισχνούμενα, ὅτι δηλαδὴ ὁ ἐργαζόμενος κόσμος ἀπέκτησεν ἄνευ ἀγώνων καὶ αἱμάτων καὶ ὀλεθρίας ἐμφυλίου ταξικῆς διαπάλης ὅσα οἱ κομμουνισταί — καὶ αὐτὸς μεταξὺ τούτων — παρίστων εἰς τὰ θύματά των ὡς γέρας ἑνὸς ἀναποφεύκτου ἐμφυλίου ἀγῶνος.

Ἤδη ἄλλοι τέσσαρες κορυφαῖοι κομμουνισταὶ ἀποκηρύττουν, διὰ τῶν δημοσιευθεισῶν χθὲς δηλώσεών των, τὸ μακρότατον καὶ μαχητικὸν κομμουνιστικὸν παρελθόν των, ἀναθεωροῦντες τὰς προτέρας ἀντιλήψεις καὶ πεποιθήσεις των, ἀνομολογοῦντες ὅτι ἐπλανήθησαν. Καὶ πρώτιστος μεταξὺ αὐτῶν εἶνε ὁ Σκλάβαινας. Τὸ ὄνομά του εἶνε πασίγνωστον λόγῳ τῆς μακροετοῦς καὶ ἀδιαλείπτου ἀνατρεπτικῆς δράσεώς του. Ὑπηρέτησε τὸν ἐντόπιον κομμουνισμὸν ἀπὸ τοῦ 1923. Ἐξεπαιδεύθη εἰδικῶς εἰς τὸ γνωστὸν κομμουνιστικὸν πανεπιστήμιον τῆς Μόσχας, ὅπου καταρτίζονται οἱ παντοδαποὶ πράκτορες τῆς Τρίτης Διεθνοῦς. Καὶ ἦτο ὁ Σκλάβαινας μεταξὺ τῶν τεσσάρων ἢ πέντε κορυφαίων ἐγχωρίων κομμουνιστῶν, οἱ ὁποῖοι διετήρουν τακτικὴν ἐπαφὴν μὲ τὴν Τρίτην Διεθνῆ, ἀπὸ τὴν ὁποίαν ἐδέχοντο καὶ ὁδηγίας καὶ οἰκονομικὴν ἐνίσχυσιν διὰ τὴν ἀνάπτυξιν τῆς κομμουνιστικῆς δράσεώς των. Τοῦ Σκλάβαινα δὲ ἡ δρᾶσις ἦτο πολυσχιδὴς καὶ ἀδιάκοπος. Αὐτὸς συνεκρότησε κατὰ τὸ 1929 τὴν Ἑνωτικὴν κληθεῖσαν Κομμουνιστικὴν Συνομοσπονδίαν τῶν Ἐργατῶν, αὐτὸς τὴν καθωδήγει, αὐτὸς ὠργάνωνε τὰς ἀπεργίας καὶ τὰς διαδηλώσεις της, αὐτὸς ὡς ἀντιπρόσωπος τοῦ κομμουνιστικοῦ κόμματος ἐκίνει τὴν Ἑνωτικὴν κατὰ τρόπον τείνοντα πρὸς τὴν δημιουργίαν στασιαστικῶν κινημάτων, τὰ ὁποῖα ἀπεκορυφώθησαν κατὰ τὸν Μάϊον τοῦ 1936 εἰς τὰ αἱματηρὰ γεγονότα τῆς Θεσσαλονίκης. Μέλος τοῦ Πολιτικοῦ Γραφείου τοῦ κομμουνιστικοῦ κόμματος, ἐξελέγη βουλευτὴς του καὶ ἡγήθη τῆς κομμουνιστικῆς κοινοβουλευτικῆς ὁμάδος, ἐν ὀνόματι τῆς ὁποίας συνυπέγραψε μετὰ τοῦ ἡγέτου τοῦ κόμματος τῶν Φιλελευθέρων τὸ γνωστὸν σύμφωνον. Ὁ κομμουνιστὴς αὐτὸς ἡγέτης ἀποτύπει τώρα ὅλον αὐτὸ τὸ μαχητικὸν παρελθόν του.

Δὲν εἶχε μικροτέραν καὶ μᾶλλον ἀσήμαντον δρᾶσιν, εἰς ἄλλον καίριον τομέα, ὁ ἐπίσης ἀποκηρύξας τὴν ἀνατρεπτικὴν ἰδεολογίαν του Μπασιάκος. Καὶ αὐτοῦ τὸ ὄνομα, ἐν συνδυασμῷ μὲ τὸ ὄνομα τοῦ Δαμασκοπούλου, εἶνε πασίγνωστον. Ἡγοῦντο καὶ οἱ δύο τῆς ἐπαναστατικῆς κατὰ τοῦ κράτους κινήσεως τῆς ἀριστερᾶς παρατάξεως τῶν δημοσίων ὑπαλλήλων καὶ εἶνε οἱ κηρύξαντες τὴν δοξασίαν ὅτι τὸ κράτος δὲν εἶνε παρὰ ἕνας ἁπλοῦς ἐργοδότης, ἐναντίον τοῦ ὁποίου οἱ μισθωτοὶ ὑπάλληλοί του δικαιοῦνται ν' ἀπεργοῦν διὰ τὴν ἐπιτυχίαν τῶν ἑκάστοτε αἰτημάτων των. Ὁ Μπασιάκος ὑπῆρξε καθοδηγητὴς τῆς Κεντρικῆς Πανυπαλληλικῆς Ἐπιτροπῆς, ἡ ὁποία ἦτο δημιούργημα τοῦ κομμουνιστικοῦ κόμματος καὶ ἀπετέλει φυτώριον διὰ τὴν ἀνάπτυξιν κομμουνιστικῶν στελεχῶν. Καὶ ὑπὸ τὸ πρόσχημα τῆς ἐξυπηρετήσεως τῶν δημοσιοϋπαλληλικῶν συμφερόντων, ἡ Ἐπιτροπὴ αὐτὴ ἐξώθει τεχνηέντως καὶ κατὰ τὰς ὁδηγίας τοῦ κομμουνιστικοῦ κόμματος τοὺς δημοσίους λειτουργοὺς εἰς δρᾶσιν, ἡ ὁποία μοιραίως τοὺς ἔφερεν εἰς τὴν ἀριστερὰν παράταξιν. Ὁ Μπασιάκος τώρα ἀνομολογεῖ ὅτι ἡ δρᾶσίς του παρεξέκλινε τοῦ σκοποῦ τῆς ἐξυπηρετήσεως τῶν συμφερόντων τῶν ὑπαλλήλων καὶ ἐξυπηρέτησε τοὺς σκοποὺς τοῦ κομμουνισμοῦ.

Οἱ ἀρχηγοὶ τῆς ἐν Ἑλλάδι ἀνατρεπτικῆς ὀργανώσεως ἀναγκάζονται, ἀπὸ τὴν λογικὴν τῶν πραγμάτων, νὰ ἀποπτύουν τὸν χθεσινὸν ἑαυτόν των, νὰ ὁμολογοῦν ὅτι τὸ μακροετὲς παιγνίδι τοῦ κομμουνισμοῦ εἰς τὴν Ἑλλάδα ἐχάθη ὁριστικῶς. Ἀπέμειναν χωρὶς ὀπαδούς, χωρὶς κανένα διατεθειμένον πλέον νὰ τοὺς ἀκούσῃ. Ἄλλως τε, τί θὰ ἠμποροῦσε νὰ ἀκούσῃ ἀπὸ αὐτούς, ὅταν ὅσα ἐπηγγέλλοντο εἰς τὰς ἐργαζομένας μάζας, καὶ ἄλλα ἀκόμη, ἔχουν ἤδη πραγματοποιηθῇ χωρὶς ἀγῶνας καὶ θυσίας καὶ ἀνατροπὰς καὶ ἀναρχίαν; Οὕτως, οἱ πρωταγωνισταὶ καὶ ἡγέται τοῦ ἐντοπίου κομμουνισμοῦ τὸν καταδικάζουν τώρα ἀνεκκλήτως μὲ τὰς δηλώσεις τῆς μετανοίας των.

Η ΚΥΒΕΡΝΗΣΙΣ ΤΣΑΜΠΕΡΛΑΙΝ

ΕΙΣ ΤΑΣ ΠΑΡΑΜΟΝΑΣ ΥΠΟΥΡΓΙΚΗΣ ΜΕΤΑΡΡΥΘΜΙΣΕΩΣ;

ΤΑ ΠΡΟΒΛΗΜΑΤΑ ΤΗΣ ΕΘΝΙΚΗΣ ΑΜΥΝΗΣ

ΛΟΝΔΙΝΟΝ, 21. (Ἰδιαιτέρα ὑπηρεσία). — Ὅλαι αἱ ἐνδείξεις πείθουν ὅτι εὑρισκόμεθα εἰς τὰς παραμονὰς ὑπουργικῆς μεταρρυθμίσεως εἰς τὴν Ἀγγλίαν, τῆς ὁποίας ὅμως οὔτε ἡ ἔκτασις, οὔτε ἡ ἡμερομηνία δύνανται νὰ καθορισθοῦν. Τὸ βέβαιον εἶνε ὅτι κυριωτέρα αἰτία τῆς ἐπικειμένης μεταρρυθμίσεως εἶνε ἡ διατυπουμένη ἐναντίον τῆς κυβερνήσεως κατηγορία — τόσον ὑπὸ τῆς ἀντιπολιτεύσεως ὅσον καὶ ὑπό τινων κυβερνητικῶν βουλευτῶν — περὶ ἀνεπαρκείας εἰς τὴν ὀργάνωσιν τοῦ ἐξοπλισμοῦ τῆς χώρας. Ὡς ἐκ τούτου ἐπισφαλεστέρα καθίσταται ἡ θέσις τῶν ὑπουργῶν τῶν πολεμικῶν ὑπουργείων, ἤτοι τῶν Στρατιωτικῶν κ. Χὸρ Μπελίσα, τοῦ Συντονισμοῦ κ. Ἴνσκιπ καὶ τῆς ἀμύνης τοῦ ἀμάχου πληθυσμοῦ σὲρ Τζὼν Ἄντερσον.

Κατὰ πληροφορίας τῶν ἐφημερίδων ὁ ὑπουργὸς τῶν Στρατιωτικῶν κ. Χὸρ Μπελίσα ἐπεσκέφθη χθὲς τὴν ἑσπέραν τὸν πρωθυπουργὸν κ. Τσάμπερλαιν. Ἡ ἐπίσκεψις φαίνεται ὅτι ἦτο σχετικὴ μὲ τὰς παραστάσεις, εἰς τὰς ὁποίας προέβησαν τινὲς ἐκ τῶν ὑπουργῶν, ἀναφορικῶς πρὸς τὰ μέτρα τὰ ἀφορῶντα τὴν ἐθνικὴν ἄμυναν. Καθ' ἃ ἐγνώσθη ὁ πρωθυπουργὸς εἰδοποίησε τοὺς λόρδους Στραθκόνα καὶ Ντάφεριν ὅτι ἐπιθυμεῖ νὰ τοὺς ἴδῃ.

Εἰς τὴν Βουλὴν τῶν Κοινοτήτων συνῆλθον χθὲς τὴν ἑσπέραν φιλελεύθεροι βουλευταὶ καὶ ἠσχολήθησαν μὲ τὴν ὑπόθεσιν τῶν κ.κ. Χὸρ Μπελίσα καὶ Ράνσιμαν, τοὺς ὁποίους τινὲς τῶν ἄλλων ὑπουργῶν θεωροῦν ἀνεπαρκεῖς λόγῳ ἡλικίας. Κατὰ τὴν σύσκεψιν ἀπεφασίσθη νὰ παρακληθῇ ὁ σὲρ Τζὼν Σάϊμον νὰ διαμαρτυρηθῇ ἐντόνως πρὸς τὸν πρωθυπουργὸν κ. Τσάμπερλαιν καὶ νὰ τονίσῃ εἰς αὐτὸν ὅτι οἱαδήποτε ἐπίθεσις κατὰ τῶν φιλελευθέρων μελῶν τῆς κυβερνήσεως θὰ ἔχῃ ὡς συνέπειαν τὴν διάσπασιν τῆς ἑνότητος ἐν αὐτῇ. Τὴν πρωΐαν συνῆλθε τὸ ὑπουργικὸν συμβούλιον εἰς τὴν ἑβδομαδιαίαν αὐτοῦ σύσκεψιν ὑπὸ τὴν προεδρίαν τοῦ κ. Τσάμπερλαιν.

Οἱ «Τάϊμς», σχολιάζοντες τὰ ἀναγραφέντα ὑπὸ τῶν ἐφημερίδων ἀναφορικῶς πρὸς τὴν θέσιν τῆς κυβερνήσεως παρατηροῦν:

«Ἐλπίζεται ὅτι ἡ δημοσιότης, ἡ ὁποία ἐδόθη εἰς τὰς ἰδιαιτέρας συνομιλίας, αἱ ὁποῖαι ἐγένοντο τελευταίως, δὲν θὰ παρεμβάλῃ ἐμπόδια ἢ ἐπιβράδυνσιν εἰς τὴν ἐνίσχυσιν τῆς κυβερνήσεως, ἥτις ἐθεωρεῖτο πιθανή, πρὸς τόνωσιν τοῦ ἐπανοπλιστικοῦ προγράμματος τῆς χώρας».

Τὰ «Νέα Χρονικὰ» παρατηροῦν,

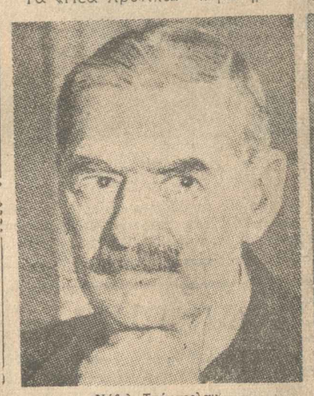

Νέβιλ Τσάμπερλαιν

Λόρδος Χάλιφαξ

ὅτι τὸ ἀποτέλεσμα τῆς σημερινῆς διενέξεως πρέπει νὰ εἶνε τὸ ἑξῆς: ἢ οἱ κ. κ. Μπελίσα καὶ Ἴνσκιπ μειονεκτοῦν ἢ οἱ ἄλλοι ὑπουργοὶ οἱ ὁποῖοι προέβησαν εἰς διαβήματα ἐναντίον των εὑρίσκονται ἐν ἀδίκῳ. Ὅπως καὶ ἂν ἔχῃ τὸ πρᾶγμα, λέγει ἡ ἐφημερίς, δὲν εἶνε δυνατὸν καὶ οἱ μὲν καὶ οἱ δὲ νὰ παραμείνουν ἐν τῇ κυβερνήσει».

Γενικῶς αἱ ἀγγλικαὶ ἐφημερίδες τονίζουν, ἀνεξαρτήτως πολιτικῶν φρονημάτων, τὴν ἀνάγκην ὅπως διευκρινισθῇ τὸ ταχύτερον ἡ πολιτικὴ κατάστασις.

Κατὰ τηλεγράφημα ἐκ Παρισίων, καὶ ὁ γαλλικὸς τύπος ἀσχολεῖται μὲ τὰς ἐκ Λονδίνου πληροφορίας περὶ ἐνδεχομένων μεταβολῶν εἰς τὴν ἀγγλικὴν κυβέρνησιν καὶ μερικαὶ ἐφημερίδες διερωτῶνται μήπως ἡ ἐναντίον ὡρισμένων ὑπουργῶν ἐπίθεσις ἐπεκταθῇ καὶ ἐναντίον τοῦ κ. Τσάμπερλαιν καὶ τοῦ λόρδου Χάλιφαξ ἐξ ἀφορμῆς τοῦ ἐπικειμένου ταξιδίου των εἰς Ρώμην.

Τὸ «Φιγκαρὸ» καὶ ἡ «Ζουρνάλ» δημοσιεύουν τὴν θετικὴν — ὡς λέγουν — ἐκ Λονδίνου πληροφορίαν περὶ ἐπικειμένης ἀντικαταστάσεως τοῦ ὑπουργοῦ τοῦ Συντονισμοῦ τῆς Ἐθνικῆς Ἀμύνης κ. Ἴνσκιπ, ὅστις πρόκειται νὰ λάβῃ τὸ ἀξίωμα τοῦ λόρδου καγκελλαρίου. Ἡ «Ἡμέρα» ἐκφέρει τὴν γνώμην, ὅτι ἡ κυριωτέρα προσπάθεια τοῦ κ. Τσάμπερλαιν εἶνε τὴν στιγμὴν αὐτὴν ν' ἀποφύγῃ τὴν ἔκρηξιν τῆς ὑπουργικῆς κρίσεως πρὸ τῆς ἐπιστροφῆς του ἐκ Ρώμης. Πάντως, ὡρισμένοι πολιτικοὶ κύκλοι φρονοῦν ὅτι αἱ μεταβολαὶ εἰς τὴν σύνθεσιν τῆς ἀγγλικῆς κυβερνήσεως θὰ γίνουν μοιραίως ἐντὸς τοῦ Ἰανουαρίου. Κατ' ἄλλας πληροφορίας τῶν γαλλικῶν ἐφημερίδων, πρόκειται νὰ ἐπισπευσθοῦν αἱ ἀγγλικαὶ ἐκλογαὶ διὰ νὰ διασαφηνισθῇ ριζικῶς ἡ κατάστασις, ἐξ ἄλλου ὅμως ἡ παροῦσα ἐποχὴ θεωρεῖται ὡς τελείως ἀκατάλληλος διὰ τὴν ἐνέργειαν ἐκλογῶν.

Ἐν τῷ μεταξύ, εἰς τὴν Βουλὴν τῶν Κοινοτήτων συνεχίσθη καὶ σήμερον ἡ συζήτησις ἐπὶ τῶν προβλημάτων τῆς ἐθνικῆς ἀμύνης, τὰ ὁποῖα ἔχουν προκαλέσει καὶ τὴν σοβαρὰν ὑπουργικὴν κρίσιν. Ὁ λόρδος σφραγιδοφύλαξ καὶ ὑπουργὸς τῆς Ἀμύνης τοῦ ἀμάχου πληθυσμοῦ σὲρ Τζὼν Ἄντερσον ἀνέπτυξε διὰ μακρῶν τοὺς σκοποὺς τοὺς ὁποίους ἐπιδιώκει ἡ ὑπηρεσία τῆς παθητικῆς ἀμύνης καθὼς καὶ τὰ μέσα, τῶν ὁποίων δύναται νὰ κάμῃ χρῆσιν διὰ νὰ παράσχῃ τὰς ἀπαιτουμένας προφυλάξεις πρὸ πάντων διὰ τὴν προστασίαν τοῦ κοινοῦ ἀπὸ τῶν ἐμπρηστικῶν βομβῶν καὶ τῶν ἀλλων ἐκρηκτικῶν ὑλῶν, ἃς χρησιμοποιοῦν τὰ ἐνεργοῦντα τὰς ἐπιδρομὰς ἀεροπλάνα.

Ὁ ὑπουργὸς ἀνέλυσε ἐνώπιον τῆς Βουλῆς πῶς ἀκριβῶς ἔχει τὸ ζήτημα τῆς προστασίας τοῦ ἀμάχου πληθυσμοῦ, ἐξηγήσας ὅτι κανὲν σχέδιον ἀμύνης δὲν θὰ εἶνε δυνατὸν νὰ θεωρηθῇ ὡς ἐκπληροῦν τὸν σκοπόν του, ἐφ' ὅσον δὲν ἀποβλέπει εἰς τὴν προστασίαν, ὄχι μόνον, ὡρισμένου τμήματος πληθυσμοῦ, ἀλλὰ ὅλων τῶν κατοίκων, οἱ ὁποῖοι θὰ εἶνε προφανῶς ἐκτεθειμένοι εἰς σοβαροὺς κινδύνους.

«Σκοπὸς τῆς παθητικῆς ἀμύνης, συνέχισεν ὁ σὲρ Τζὼν Ἄντερσον, εἶνε νὰ προβλέψῃ διὰ τὴν κατασκευήν, ἐντὸς τῶν περιοχῶν, αἵτινες ὑποτίθεται ὅτι θὰ ἀποτελέσουν στόχον τῶν ἐπιδρομέων, καταφυγίων τὰ ὁποῖα θὰ εἶνε εὐκόλως προσιτὰ εἰς τὸν ἄμαχον πληθυσμόν, δυνάμενον οὕτω νὰ προσφύγῃ εἰς αὐτὰ ἐγκαίρως καὶ εὐθὺς μόλις προαναγγελθῇ ἡ ἀεροπορικὴ ἐπιδρομή. Περαιτέρω σκοπὸς τῆς παθητικῆς ἀμύνης — συνέχισεν ὁ ὑπουργὸς — εἶνε νὰ προστατεύσῃ τοὺς κατοίκους πλησίον τῶν οἰκιῶν ὅπου διαμένουν καὶ πλησίον τῶν γραφείων, κέντρων ἢ ἐργοστασίων, εἰς τὰ ὁποῖα θὰ ἐργάζωνται. Δέον νὰ ὁμολογηθῇ ὅτι εἶνε ἀδύνατον νὰ παρασχεθῇ 100 % προστασία ἐναντίον τῶν ἀπὸ ἀέρος ριπτομένων ἐκρηκτικῶν ὑλῶν, ἀλλ' ἀποβλέπομεν εἰς τὸ νὰ καταστήσωμεν τοὐλάχιστον τὰ καταφύγια ἀσφαλῆ ἐφόσον δὲν δυνάμεθα νὰ ἐφαρμόσωμεν ἄλλα μέσα διὰ νὰ ἀποκρούσωμεν τὰ κατ' εὐθεῖαν βλήματα.

Δὲν πιστεύω ὅτι θὰ εὑρεθῶμεν εἰς τὴν ἀνάγκην νὰ προσαρμόσω-

Τόμας Ἴνσκιπ

μεν τὸν πολιτισμόν μας εἰς μίαν κατάστασιν ἐξαναγκασμοῦ μεγάλου μέρους τοῦ πληθυσμοῦ νὰ διαιτᾶται καὶ νὰ κατασκευάζῃ τὰ πράγματα, τὰ ὁποῖα τοῦ χρειάζωνται ἐντὸς ἀνηλίων ὑπογείων, εἰς τὰ ἔγκατα τῆς γῆς δίκην τρωγλοδυτῶν. Αἱ προσπάθειαί μας στρέφονται ἐφ' ὅσον εἶνε ἀδύνατον νὰ κατασκευάσωμεν ὅσα ἀναγκαιοῦν ἀπρόσβλητα καταφύγια εἰς τὸ νὰ παράσχωμεν τὴν κατάλληλιν προστασίαν εἰς τὸ κοινὸν ἀπὸ τῶν κινδύνων τοὺς ὁποίους θὰ διέτρεχεν ἐκ τῶν βλημάτων, ἐκ τῶν ἀναφλέξεων ἢ ἐκρήξεων, αἵτινες ἤθελον ἐπακολουθήσει ὡς καὶ ἐκ τοῦ κινδύνου νὰ καταπλακωθῇ ἀπὸ τὰ κρημνιζόμενα οἰκοδομήματα. Καμμία δημοσία ὑπηρεσία δὲν εἶνε εἰς θέσιν νὰ ἀναλάβῃ ὑπευθύνως νὰ παράσχῃ προστασίαν δι' ἓν ἕκαστον ἄτομον εἰς βάρος τοῦ κοινοῦ. Ἡ εὐ-

(Συνέχεια εἰς τὴν 6ην σελίδα)

ΠΡΟΣ ΤΟΥΣ ΕΛΛΗΝΑΣ ΓΟΝΕΙΣ

Ἐπικειμένων τῶν ἑορτῶν πολλοὶ γονεῖς ποὺ ἔχουν τὰ μέσα θὰ κάμουν δῶρα εἰς τὰ παιδιά των. Ἔχω καὶ ἐγὼ νὰ τοὺς κάμω μίαν παράκλησιν. Ἐφ' ὅσον τὰ παιδιά των εἶνε γραμμένα εἰς τὴν Ἐθνικὴν Νεολαίαν νὰ τοὺς κάμουν ὡς δῶρον πρωτοχρονιάτικο μίαν στολὴν νεολαίας. Ἔτσι εὐκολύνουν καὶ τὰ παιδιά των καὶ τὴν ὀργάνωσιν.

Ὁ Πρόεδρος τῆς Κυβερνήσεως
Ι. ΜΕΤΑΞΑΣ

ΤΟ ΤΕΛΟΣ ΜΙΑΣ ΦΙΛΟΝΙΚΙΑΣ

ΕΛΥΘΗ ΤΟ ΠΡΟΒΛΗΜΑ ΤΗΣ ΟΜΗΡΙΚΗΣ ΙΘΑΚΗΣ;

ΑΙ ΑΓΓΛΙΚΑΙ ΑΝΑΣΚΑΦΑΙ

Εἰς τὸ χθὲς κομισθὲν φύλλον τοῦ «Μαγχεστριανοῦ Φυλακος» δημοσιεύεται τὸ κατωτέρω ἐξαιρετικῶς ἐνδιαφέρον ἄρθρον τοῦ ἀρχαιολογικοῦ συνεργάτου του περὶ τῶν συμπερασμάτων, εἰς τὰ ὁποῖα κατέληξαν αἱ διεξαγόμεναι ἐν Ἰθάκῃ ὑπὸ τῆς Ἀγγλικῆς Ἀρχαιολογικῆς Σχολῆς ἀνασκαφαὶ καὶ αἱ ὁποῖαι, κατὰ τὴν γνώμην του ἀντιπροσώπου, ἐλύσαν τὸ ἐπίμαχον πρόβλημα:

Ἡ παλαιοτάτη φιλονικία περὶ τοῦ ἂν ἡ σημερινὴ Ἰθάκη εἶνε ἡ αὐτὴ μὲ τὴν ὁμηρικὴν, πλησιάζει νὰ λυθῇ. Πρὸ πολλῶν ἐτῶν ὁ Γερμανὸς ἀρχαιολόγος δρ. Νταίρπφελντ ὑπεστήριξεν ὅτι ἡ νῆσος Λευκὰς ἦτο πραγματι ἡ Ἰθάκη ὅπου συνέβησαν τὰ ὑπὸ τοῦ Ὁμήρου ἱστορούμενα. Ἐπιμελεῖς ὅμως ἀνασκαφαὶ γενόμεναι ἀπὸ τὴν ἐν Ἀθήναις Ἀγγλικὴν Σχολὴν εἰς τὴν νῆσον Ἰθάκην κατὰ τὰ τελευταῖα ἔτη ἔφεραν εἰς φῶς ἀποδείξεις, αἱ ὁποῖαι δύνανται νὰ κρίνουν τὸ ζήτημα ὑπὲρ τῆς ταυτότητος τῆς ὁμηρικῆς καὶ τῆς σημερινῆς Ἰθάκης. Αἱ ἀνασκαφαὶ αὗται, αἱ ὁποῖαι ἔγένοντο ὑπὸ τοῦ κ. Χάρτλεϋ εἰς μίαν θέσιν τοῦ φορείου τμήματος τῆς νήσου γνωστῆς ὑπὸ τὸ ὄνομα Πηλικατα ἀπεκάλυψαν πολλὰ ἐξείπια τῆς Μυκηναϊκῆς περιόδου, τὰ ὁποῖα δικαιώνουν τὴν γνώμην ὅτι ὑπῆρξαν ἐκεῖ κτήρια καὶ κάτοικοι κατὰ τὴν περίοδον ἡ ὁποία συνήθως ὀνομάζεται δημοσίᾳ—δηλαδὴ μεταξὺ 1350 καὶ 1200 π. Χ. Θὰ ἦτο ἀνόητον νὰ ζητοῦμεν νὰ εὕρωμεν εἰς τὴν Ἰθάκην κανένα ἀπέραντον ἀνάκτορον διαστάσεων ἐκείνων ποὺ εὑρέθησαν εἰς τὰς Μυκήνας ἢ τὴν Τίρυνθα. Ὁ Ὀδυσσεὺς ἦτο ἁπλὸς τοπικὸς ἡγεμὼν καὶ ὄχι βασιλεὺς τῆς Ἑλλάδος καὶ ἡ οἰκία εἰς τὴν ὁποίαν διέμενεν ἦτο πιθανῶς ἁπλουστάτη. Εἰς αὐτὴν τὴν Ὀδύσσειαν τὸ ἀνάκτορον δὲν περιγράφεται ὡς σπουδαῖον καὶ δύναται θαυμάσια νὰ παραστασῇ ἀπὸ τὰ θεμέλια τοῦ ἀποκαλυφθέντος τύπου. Εἶνε, ἐπομένως ἀπολύτως δυνατὸν νὰ ὑποστηρίξωμεν ὅτι ὁ Ὀδυσσεὺς εἶχε τὴν κατοικίαν του εἰς τὴν Ἰθάκην.

Ἀσφαλῶς ὅμως ἡ ἀνακάλυψις τῶν μυκηναϊκῶν ἐρειπίων δὲν εἶνε ἀπόδειξις τούτου. Εἴμεθα μᾶλλον εἰς θέσιν νὰ εἴπωμεν ὅτι αἱ συνθῆκαι εἶνε τοιαῦται ὥστε εἰς τὴν ὁμηρικὴν ἐποχὴν ἦτο δυνατὸν δι' ἕνα ἄνθρωπον ὡς ὁ Ὀδυσσεὺς νὰ κατοικῇ εἰς τὴν Ἰθάκην. Ἀλλαι ἀνασκαφαὶ εἰς τὸ νότιον τμῆμα τῆς νήσου ἀπεκάλυψαν ἕνα νεκροταφεῖον εἰς τὸ ὁποῖον ἀνευρέθησαν ἀντικείμενα καὶ ἀγγεῖα τὰ ὁποῖα ἀποδεικνύουν ὅτι ὑπῆρχεν ἐκεῖ συνέχεια ζωῆς ἀπὸ τὴν ἐποχὴν τοῦ Χαλκοῦ μέχρι τῆς ἐποχῆς τοῦ Σιδήρου εἰς τὴν νῆσον καὶ ὅτι ἐκεῖ δὲν συνέβη οὐδεμία καταστροφή, ἡ μεγάλη διακοπὴ τοῦ πολιτισμοῦ κατὰ τὴν ἐποχὴν τῆς Δωρικῆς ἐπιδρομῆς. Τὸ συμπέρασμα αὐτὸ ἔχει ἐπὶ πλέον σημασίαν διότι ἂν πιστεύωμεν ὅτι ὁ Ὅμηρος ἐπεσκέφθη τὴν Ἰθάκην μερικοὺς αἰῶνας ἀργότερον θὰ ἠδυνατο νὰ πληροφορηθῇ ἀπὸ τοὺς κατοίκους τὰς παλαιὰς ἀφηγήσεις καὶ τοὺς θρύλους περὶ τοῦ Ὀδυσσέως, αἱ ὁποῖαι θὰ μετεδίδοντο εἰς τοὺς κατοίκους ἀπὸ γενεᾶς εἰς γενεάν. Εἰς τὴν περίπτωσιν αὐτὴν θὰ ἔλαβεν ἐκ πρώτης χειρὸς ἐπὶ τῆς νήσου τὸ ὑλικὸν ἀπὸ τὸ ὁποῖον συνέθετε τὴν Ὀδύσσειαν.

Μένει ὅμως ἀκόμη ν' ἀποδείξωμεν τὴν σχέσιν τοῦ Ὀδυσσέως μὲ τὴν νῆσον τῆς Ἰθάκης. Ἐπὶ τοῦ ζητήματος αὐτοῦ αἱ ἀνασκαφαί, αἱ ὁποῖαι ἐγένοντο κατὰ τὸ πλεῖστον ὑπὸ τῆς μὶς Μπέντον, ἔχουν ὑψίστην σημασίαν. Ἕνα σπήλαιον ἐπὶ τῆς παραλίας, κατὰ τὸ μέγιστον μέρος ὑπὸ τὴν θάλασσαν, εἰς τὸν κόλπον τῆς Πόλης, ἠρευνήθη. Ἐκτὸς αὐτοῦ ἀνεκαλύφθησαν πολλὰ ἀντικείμενα χρονολογούμενα ὀλίγον πρὸ τοῦ 1.500 π. Χ. μέχρι τοῦ πρώτου αἰῶνος μ. Χ. Τὸ σπήλαιον αὐτὸ προφανῶς ἦτο ναὸς πρωτίστης σημασίας πρὸ καὶ κατὰ τὴν διάρκειαν τῆς γραπτῆς ἱστορίας τῆς Ἑλλάδος. Οἱ Ἕλληνες εἶχον, κατὰ πᾶσαν πιθανότητα, ἀναγνωρίσει τὸ σπήλαιον αὐτὸ ὡς ἐκεῖνο ἐντὸς τοῦ ὁποίου ὁ Ὀδυσσεὺς ἔκρυψε τὰ δῶρα τὰ ὁποῖα τοῦ εἶχε δώσει ὁ βασιλεὺς Ἀλκίνοος ὅταν ἀπεβιβάσθη κατὰ τὸν θρῦλον, εἰς τὴν νῆσον τῆς γεννήσεώς του, πρὶν νὰ ἐπιστρέψῃ εἰς τὸ σπίτι του διὰ νὰ συναντήσῃ τὴν Πηνελόπην καὶ νὰ ἐκκαθαρίσῃ τὴν κατάστασιν.

Ἀπὸ τὴν Ὀδύσσειαν πληροφορούμεθα ὅτι μεταξὺ τῶν δώρων ὑπῆρχον τρίποδες καὶ παντοῦ εἰς τὸν Ὅμηρον οἱ περίφημοι Τρίποδες τοῦ Ἡφαίστου περιγράφονται ὡς κινούμενοι ἐπὶ τροχῶν. Μία ἀπὸ τὰς πλέον σημαντικωτέρας ἀνακαλύψεις ἐντὸς τοῦ σπηλαίου ἦτο μία σειρὰ θραυσμάτων θαυμασίων τριπόδων ἐκ χαλκοῦ, τὰ ὁποῖα ἀντιπροσωπεύουν ἓν ὅλῳ δώδεκα τρίποδας. Ἀνήκουν εἰς τὴν περίοδον τῶν 850—700 π. Χ. καὶ οὔτω δυνάμεθα νὰ εἴπωμεν ὅτι ἀνήκουν εἰς τὴν ἐποχὴν κατὰ τὴν ὁποίαν ἔζησεν ὁ Ὅμηρος. Ἂν ὁ Ὅμηρος ἐπεσκέφθη τὴν Ἰθάκην θὰ ἠθέλησεν ἀσφαλῶς νὰ ἴδῃ τὸ σπήλαιον, τὸ ὁποῖον κατὰ τὸν θρῦλον ἐταυτίζετο μὲ τὸ σπήλαιον τοῦ Ὀδυσσέως καὶ ἀφοῦ εἶδε τοὺς τρίποδας τοὺς ἀνέφερεν εἰς τὰ ποιήματά της. Εἶνε πράγματι χαρακτηριστικὸν ὅτι μερικοὶ ἀπὸ τοὺς τρίποδας αὐτοὺς φέρουν

Θεάματα

'Απογευματινή «Σπερμα».
ΒΑΣΙΛΙΚΟΝ. Σ και 9.30 μ.μ. «Ο Ιδανικός Σύζυγος».
ΑΝΔΡΕΑΔΗ. Φέστιβαλ 'Αλίκης. «Πόσο καλά είμαι, δεν σε μένω».
ΑΡΓΥΡΟΠΟΥΛΟΥ. (Αγγλοσαξονικός). «Η θεία Γιούλα απ' την Καλιφόρνια».
ΙΝΤΙΑΝΑ. (Μεσιδιάνου 6). Κυριακές συναυλίες (Μαρμαρά). «Κερήτια της νεκρικής κοπτορίνας». Σ.Χ. Ο κ. Επαγγελματίας.
ΜΑΝΤΙΑΝ. «Η δολοφόνισσα».

Κινηματογραφοι.

ΑΤΤΙΚΟΝ. «Πριγκίπισσα κορσέδων».
ΑΛΑΜΠΡΑ. «Ο άνθρωπος της ημέρας».
ΒΡΕΤΑΝΙΑ. «Γυναίκες φιλοδοξίες».
ΙΡΙΣ. «Σόδομα και Γόμορρα».
ΚΕΝΤΡΙΚΟΝ. «Η Κανέλη και οι έπτά νάνοι».
ΚΟΣΜΟΣ. «Ο άλητης».
ΚΟΣΜΟΠΟΛΙΤ. «Ολυμπιονίκες άστοργοι».
ΟΡΦΕΥΣ. «Δεν θα ξαφνιαστούν κατοι».
ΠΑΝ. «Ο τυφλός του Γιόλου».
ΠΑΛΛΑΣ. «Μια ζωή χωρίς ιστορίαι».
ΠΑΝΘΕΟΝ. «Πρώτη κορόιδο».
ΡΕΞ. «Ο άγριος του Τενεσσύν».
ΣΠΛΕΝΤΙΔ. «Οι περιπέτειες του Σέρλοκ Τόμπι».
ΣΤΑΔΙΟΝ. «Επίκαιρα κλπ. από 10 π.μ.».
ΣΥΝΟΔΙΚΟ. «Επίκαιρα κλπ. από 10 π.μ.».
ΤΙΤΑΝΙΑ. Αι περιπέτειαι του Τόμ Σόγιερ».
ΑΡΗΣ. «Νύχτα της αγωνίας».
ΑΤΘΙΣ. «Παραπονέλλα».
ΓΚΛΕΤΣΕ. «Πληρώνουν δράδυεψ».
ΕΛΛΑΣ. «Πειρατοί του Ειρηνικού».
ΘΗΣΕΥΣ. Σήμερ. «Ο τυφλός του Γιόλου».
ΜΑΣΣΣΤΙΚ. «Κρυμμένο τον Δασού».
ΠΑΛΛΑΣ (Πειραιώς). «Νύχτα μεγάλου τρόμου».
ΠΑΛΛΑΣ (Πάγκρ.). «Τούρκα η θυά της Σαχάρας».
ΡΙΤΣ. «Ο άνθρωπος του μαύρου άστρου».

Περιοχαί και Προαστεία

ΑΛΚΑΖΑΡ. «Το τέλος του καπετάνιου».
ΚΑΛΙΦΟΡΝΙΑ. «Αλκατράζ».
ΚΑΠΙΤΟΛ. «Ρεβεγιόν».
ΠΑΛΛΑΣ. «Τόρος του Γιόλου».
ΡΕΞ. «Ο Σκοπευτικός τερρόλιστος».
ΣΠΛΕΝΤΙΔ. «Μαρία Πόλοι».
ΦΟΙΒΟΣ. «Προσφυγοπούλα».
ΧΑΪ-ΛΑΪΦ. «100 άνδρες ένα κορίτσι».
ΑΠΟΛΛΩΝ (Κοκκ.). «Αποκάλυψη».
ΕΛΔΟΡΑΔΟ (Κοκκ.). «Σζιμπάμ».
ΕΡΜΗΣ (Κοκκ.). «Ο άνθρωπος».
ΕΤΟΡΑΣ (Ελλ. Φιλ.). «Το άστρο του Γιούλα».
ΓΚΡΕΚΑ (Π. Φαλ.). «Το άστρο του Γιούλα».

Διευθυντής του Τυπογραφείου
Εμμανουήλ Γ. Κασομάτης
Μισθώσεις — Μοσχογιάννου 19

«ΚΟΤΟΠΟΥΛΗ»
Το καλλίτερο θέαμα
στο καλλίτερο θέατρο

ΤΟ «ΑΝΟΙΞΙΑΤΙΚΟ ΡΟΜΑΝΤΖΟ»
Λίγων ο θέσεις 'Αιδραδία θα παρουσιάσ. στο θέατρο 'Αλίκης την κωμικωτάτην κωμωδίαν του Ισπανού συγγραφέως Μαρτινέθ Σιέρρα «Ανοιξιάτικο Ρομαντζο», που μετέφρασεν ο κ. Γιάννης Μπρεντάλος. Πρωτεύλλο κ. Αλκαίος Λάνας. Τηλ. 27-248.

ΕΙΣ ΤΟ ΘΕΑΤΡΟΝ ΑΡΓΥΡΟΠΟΥΛΟΥ
«Η ΘΕΙΑ ΓΙΟΥΛΑ ΑΠ' ΤΗΝ ΚΑΛΙΦΟΡΝΤΑ»
"Από σήμερον Πέμπτην ο 'Αργυροπούλειος θα εν κωμικήν του εμφάνισιν υπό τύπον θεάτρου φάρσας «Η θεία Γιούλα απ' την Καλιφόρνια». Την κωμικωτάτην φάρσα της θείας θα παίξη η εκπληκτικώτατη κ. Μαρίκα Μαντινέου. Σήμερον και εις λοιπάς συναυλίας. Γέλοια μέχρι δακρύων. Ήρωίνες θα παρουσιάσουν

ΚΥΡΙΟΙ ΓΟΥΤΑΚΗ

Παίρνετε πάλιν τὸ χρῆμα σας ἀγοραζόντες στοῦ Ἐξυπηρετοῦμεν ὅλους τοῦ ἀγοραστάς

«ΚΟΣΤΟΥΜΙΑ ἀνδρῶν ΕΠΙ ΠΑΡΑΓΓΕΛΙΑ — ΚΑΣΜΗΡΙΑ νέα κάθε εἴδους. ΠΟΙΚΙΛΙΑ ΣΧΕΔΙΩΝ — ΚΑΠΕΛΑ (πάν τὸ νέον) — ΓΑΝΤΙΑ, ΓΡΑΒΑΤΕΣ, ΥΠΟΚΑΜΙΣΑ Φανελλικά — Σδκεῖς ἐξυπηρέτησις. Ἐμπορική πεῖρα.

ΚΑΠΑΡΤΙΝΕΣ Ὁ πρωτοπόρος τοῦ εἴδους τούτου ἐν Ἑλλάδι. — Μὲ πλούσιον, τέγγην. ποικιλίαν καὶ ΓΟΥΣΤΟ — ΠΛΑΤΑ 35ἀδρόχρους ἀγγλικαί — ΥΠΟΔΗΜΑΤΑ ἀνδρῶν περιζήτητα.

ΣΥΝΑΛΛΑΓΗ ΕΙΛΙΚΡΙΝΗΣ ΔΕΚΤΑΙ ΔΙΑΤΑΚΤΙΚΑΙ ΔΗΜ. ΥΠΑΛΛΗΛΟΙ

ΣΤΑ ΜΕΓΑΛΑ ΚΑΤΑΣΤΗΜΑΤΑ ΓΟΥΤΑΚΗ ΣΤΑΔΙΟΥ 45

Σαπφώ, ἡ δεκάτη μοῦσα

(Συνέχεια ἐκ τῆς προ. σελίδος)

γματικὸ στὴ σειρὰ τοῦ Μαυρο. Οἱ Ρωμαῖοι μᾶς δηγοῦνται, πὼς ὁ Κάκιος, γιὰν τοῦ Ἡφαίστου, τὸ ναὸς φωτιές καὶ φλόγες ἀπὸ τὸ στόμα του. Καὶ ἡ Σαπφὼ προφέρει λέξεις ἀλλόπιστὲ γιαμπες φλόγα καὶ μὲ τὸ τραγούδι, τὴν δίνει ἔξοδο στὴ φωτιά, ποὺ κατακαίει, γὴν καρδιὰ της.

ΙΙΙΙΙΙ...

Ὑπῆρχε αὐτὴν τὴν ἐποχὴ στὴ Μυτιλήνη μιὰ σχολὴ μουσικὴ καὶ ποιητική, ποὺ στὴν ἕδρα σουδές, μιὰ κάποια Ἀνδρομέδα καὶ ποὺ μιὰ ἀπὸ τὶς δασκάλισσες ἦταν ἡ Γοργώ, μιὰ φλαλάδα, ποὺ τὴν παρακάτησε ἡ Σαπφώ. Αὐτὲς τὶς δυὸ δὲν τὶς χωνεύει γιατὶ τὶς πάρανε στὴν Ἀτθίδα, καθὼς θὰ ἰδοῦμε.

Γράφει λοιπὸν γιὰ τὴ Γοργώ: «Μαῦ παρασκήσης στὸ στομάχι αὐτὴ ἡ Γοργώ»:

κι, μάλιστ δὴ, πεκοφεύλας

Γόργυ...»

Ἡ Ἀνδρομέδα αὐτὴ ἔκανε προτάσεις στὴν ὥραια Ἀτθὶδα νὰ παραστῆγη τὴ Σαπφὼ καὶ νὰ ἔρθῃ στὸ δικό της τὸ σκολειό. Ὅταν τὸ ἔμαθε ἡ μεγάλη ποιήτρια εἶπε θέφησιαν κ' ἔγραψε στὴν πολιτεία τιμήνη της μιὰν ὠδή, ποὺ μερικοὺς στίχους μᾶς τοὺς δίσουσι ὁ Ἀθήναιος ἐξηγώντας, πὼς διαφέρανα στὴν Ἀνδρομέδα: «Ἔπαε ἐγὼ νὰ αὐτὴ ἡ χωριάτα πού σὲ μάγεψε; Αὐτὴ δὲν ξαίρη οὔτε τὰ σφυρὰ γη τὸ φουστάνι της πάνω ἀπὸ τὰ σφυρά της:

«Τὶς δ' ἀγροίκους θέλγει ὕσσα...
οὐκ ἐπιστομένης τὰ βασκ' Ἑλλὰγη
[ἐπὶ τὼν σφύρων]»

Ὅμως ἡ Ἀτθὶς ἀπορέσιαε νὰ πάῃ στὸ σκολειὸ τῆς Ἀνδρομέδας. Καὶ τότες ἡ Σαπφὼ ἔγραψε ἕνα ἄλλο ποίημα, ὅπου ἔλεγε τὶς ἀπιστίες «Ἐπὰ τάλ», ὁ ἔρωτας, που μοὶ παραλὲς τὰ μέλη, μὲ ταραχὲς, τὸ γλυκὸ καὶ φαρμακερὸ μαζὶ κ' ἀξαναντίητο φίδι, ὁ Ἄτθις Ἄλλοι σὺ πειὰ μὲ βαρέθηκες καὶ μοὶ πετᾶς καὶ πήγες στὴν Ἀνδρομέδα:

«Ἔρος δηὧτε μὲ ὁ λυσμέλης δόνει γλυκύπικρον ἀμάχητον δρμετον,
Ἀτθὶ» σοὶ δ' ἔμελεν μὴ ἀπηγέτο φροντίσδειν; ἐπὶ δ' Ἀδρομέδαν

Καὶ σ' ἕνα ἄλλο ποίημα τῆς λέγει: «Ὅταν σὲ κοιτάζω, μοὶ φαίνεται, πὼς ποτὲς ἡ Ἔρμιόη (σημ. θυγατέρα τῆς Ὀμορφιᾶς Ἑλένης) δὲν ἤτανε τόσο ὁμοιαρὴ μονάχα μὲ τὴν ξανθὴν Ἑλένη...» καὶ μάθε καλὰ πὼς ἐσὺ ἀτσὶ ἀνάμεσα στὶς ὁμορφιὰ σου, δὲν εἶσαι μονάχα ξανθὴ...»

Ὑπάρχει καὶ ἕνα ἄλλο ποίημα τῆς Σαπφὼς ἀπευθυνόμενο στὴν Ἀτθίδα, ποὺ τὴν εἶχε φύγει, μιὰ κάποια ἀπὸ τὶς δασκάλισσες ἦταν ἡ Γοργώ, μιὰ φλαλάδα, ποὺ τὴν παρακάτησε ἡ Σαπφώ. Αὐτὲς τὶς δυὸ δὲν τὶς χωνεύει γιατὶ τὶς πάρανε στὴν Ἀτθίδα, καθὼς θὰ ἰδοῦμε.

Γράφει λοιπὸν γιὰ τὴ Γοργώ: «Μαῦ παρασκήσης στὸ στομάχι αὐτὴ ἡ Γοργώ»:

κι, μάλιστ δὴ, πεκοφεύλας

Γόργυ...»

Ἡ Ἀνδρομέδα αὐτὴ ἔκανε προτάσεις στὴν ὥραια Ἀτθὰ νὰ παραστῆγη τὴ Σαπφὼ καὶ νὰ ἔρθῃ στὸ δικό της τὸ σκολειό. Ὅταν τὸ ἔμαθε ἡ μεγάλη ποιήτρια εἶπε θέφησιαν κ' ἔγραψε στὴν πολιτεία τιμήνη της μιὰν ὠδή, ποὺ μερικοὺς στίχους μᾶς τοὺς δίσουσι ὁ Ἀθήναιος ἐξηγώντας, πὼς διαφέρανα στὴν Ἀνδρομέδα: «Ἔπαε ἐγὼ νὰ αὐτὴ ἡ χωριάτα πού σὲ μάγεψε; Αὐτὴ δὲν ξαίρη οὔτε τὰ σφυρὰ γη τὸ φουστάνι της πάνω ἀπὸ τὰ σφυρά της:

«Τὶς δ' ἀγροίκους θέλγει ὕσσα...
οὐκ ἐπιστομένης τὰ βασκ' Ἑλλὰγη
[ἐπὶ τὼν σφύρων]»

Ὅμως ἡ Ἀτθὶς ἀπορέσιαε νὰ πάῃ στὸ σκολειὸ τῆς Ἀνδρομέδας. Καὶ τότες ἡ Σαπφὼ ἔγραψε ἕνα ἄλλο ποίημα, ὅπου ἔλεγε τὶς ἀπιστίες «Ἐπὰ τάλ», ὁ ἔρωτας, που μοὶ παραλὲς τὰ μέλη, μὲ ταραχὲς, τὸ γλυκὸ καὶ φαρμακερὸ μαζὶ κ' ἀξαναντίητο φίδι, ὁ Ἄτθις Ἄλλοι σὺ πειὰ μὲ βαρέθηκες καὶ μοὶ πετᾶς καὶ πήγες στὴν Ἀνδρομέδα:

«Ἔρος δηὧτε μὲ ὁ λυσμέλης δόνει γλυκύπικρον ἀμάχητον δρμετον,
Ἀτθὶ» σοὶ δ' ἔμελεν μὴ ἀπηγέτο φροντίσδειν; ἐπὶ δ' Ἀδρομέδαν

Καὶ σ' ἕνα ἄλλο ποίημα τῆς λέγει: «Ὅταν σὲ κοιτάζω, μοὶ φαίνεται, πὼς ποτὲς ἡ Ἔρμιόη (σημ. θυγατέρα τῆς Ὀμορφιᾶς Ἑλένης) δὲν ἤτανε τόσο ὁμοιαρὴ μονάχα μὲ τὴν ξανθὴν Ἑλένη...» καὶ μάθε καλὰ πὼς ἐσὺ ἀτσὶ ἀνάμεσα στὶς ὁμορφιὰ σου, δὲν εἶσαι μονάχα ξανθὴ...»

Μὰ ἡ Ἀτθὶς δὲν τὴν ἀγαπούσε πειὰ. Κ' ἔσως ἡ γνώτες της ἡ αἰ κηδεμόνες της βάλανε ὅλα τὰ δυνατὰ τους νὰ τὴν χωρίσουν ἀπὸ τὴ Σαπφώ. Καὶ τῆς ξαιάφυγε. Τότες ἡ ὀργὴ τῆς ποιήτριας ἔγινε ἀβάσταχτη, καὶ ἡ Ἀδρομέδα, ἔκανε μιὰ καλὴ ἀγορά, ἂ Σαπφὼν...

«Ἔχει μὲν Ἀνδρομέδα κάλων ἀ-
[μεῖβαν,
Ψάπφοι...»

Ἕνα ἄλλο ἀπόσπασμα δὲν εἶνε δύσκολο νὰ καταλάβουμε πὼς ἀπευθύνεται γιατὶ τὴ ἔβρεχες τὰ ρόδα τῆς Πιερίας, ἀλλὰ ἀφανὶς στὸν Ἄδη θὰ γωνιάσ κ' ἡ ψυχὴ σου θὰ πετᾷ ἀνάμεσα στοὺς ἐγκεφάλους νεκρούς» (ἀπ. 63).

Ἡ Ἀτθὶς προστάθησε νὰ δικαιολογήσῃ τὸ φέρσιμό της καὶ τότες ἡ Σαπφὼ ἔγραφε:

«Ὅταν μὲ ἄφηνες, ἔκλαιε πολὺ καὶ μοὺ ἔλεγε: «Ἀλλοίμονο, πόσο μοὺ συφορὰ μᾶς βρῆκε, Σαπφώ, σὲ ἀφήνω χωρὶς νὰ θέλω». Κ' ἐγὼ τὴς ἀπαντοῦσα: «Πήγαινε στὸ καλὸ καὶ νὰ μὲ θυμᾶσαι, γιατὶ ξαίρεις πόσο σοῦ εἴμοσια ἀφοσιωμένη κι' ἂν τὸ ξέχασες, ἄφησε μὲ νὰ σοῦ θυμίσω ὅτι ἔζησες, πόσο ὄμορφα συναπόσαστε κι πόσο κοιλὰ περνούσαμε. Πόσα στεφάνια ἀπλεξες μανιάδες καὶ τριαντάφυλλα καὶ κρόκους φορδοῦσες στὰ μαλλιά σου κοντὰ μου. Καὶ πόσες γνήσιες κρεμούσες στὸν ἁπαλὸ λαιμὸ σου ἀπὸ χαριτωμένα λουλούδια καὶ πόσα ἀρώματα, «δυσθέσιον» καὶ «βασιλικὸν» ἔβαζες στὸ ἀρώμαλλο κεφάλι σου· καὶ ξαπλωμένη βιόλια μου στὸ μαλακὸ κρεββάτι, ἔπινες κ' ἔσβηνες τὸ πόθο σου...» (ἀπ. 93).

ΑΥΡΙΟΝ: Ἡ συνέχεια.

Δ. Γ. ΖΑΡΑΦΩΝΙΤΗΣ

Ἰατρὸς εἰδικ. δερματολ. ἀφροδ. νοσημάτων. Ἑκταὴ. Βιέννη. Λεωφόρ. Σατοβριάνδου 52Β, 9—1 καὶ 6—8. Τηλέφ.: 53-536.

Ο ΒΑΣΙΛΕΥΣ ΤΩΝ ΚΑΜΠΑΡΝΤΙΝΩΝ
ΣΠΥΡΟΣ ΜΠΑΛΑΣΚΑΣ
52 ΣΤΑΔΙΟΥ 52
ΓΩΝΙΑ ΣΤΟΑΣ ΑΡΣΑΚΕΙΟΥ
Σᾶς προσφέρει τὰ καλύτερα καὶ τὰ πιὸ χρήσιμα
ΔΩΡΑ
τὰ ὁποῖα χρησιμοποιεῖτε καθημερινῶς καὶ θὰ διαρκέσουν 5—10 ἔτη. Αἱ Ἀ. γώτεραι ΑΓΓΛΙΚΑΙ
ΚΑΜΠΑΡΝΤΙΝΑΙ
Ἀποκλειστικότης εἰς τὰς BURBERRYS VERITABLES
Ἐπίσης ἀποκλειστικότης εἰς τὰς
ΚΑΡΕ ΚΑΜΠΑΡΝΤΙΝΕΣ
JHON TAYLOR VERITABLES
ΚΑΜΠΑΡΤΙΝΕΣ MARTIN VERITABLES
ΚΑΜΠΑΡΤΙΝΕΣ SELKA VERITABLES
ΚΑΜΠΑΡΤΙΝΕΣ J. CAWTHRA VERITABLES
ΔΩΡΑ ΠΡΑΚΤΙΚΑ
ΑΔΙΑΒΡΟΧΑ
ΜΕΤΑΞΩΤΑ ΓΥΝΑΙΚΕΙΑ
52 ΣΤΑΔΙΟΥ 52
Ο ΒΑΣΙΛΕΥΣ ΤΩΝ ΚΑΜΠΑΡΝΤΙΝΩΝ
(Γωνία Στοᾶς Ἀρσακείου)

ταξειδεύει ἀσφαλῶς

ΣΥΜΠΡΙΟΝ
με μπουζί
Champion

ΖΗΤΕΙΤΕ ΠΑΝΤΟΥ
Μαυροδάφνη Βερμούτ Κονιάκ Οὔζο

ΒΟΤΡΥΣ
ΕΛΛ. ΕΤΑΙΡ. ΟΙΝΩΝ & ΟΙΝΟΠΝΕΥΜΑΤΩΝ

ΡΟΥΜΑΝΙΚΗ ΝΑΥΤΙΚΗ ΚΡΑΤΙΚΗ ΥΠΗΡΕΣΙΑ
M/s «TRANSILVANIA» καὶ «BASARABIA»
Τὰ νεότευκτα καὶ ὑπερπολυτελῆ ΔΙΣΕΛΟΠΛΟΙΑ, τόνων 7.000. Ταχύτητος 22 ½ μιλίων. Τὰ ταχύτερα σκάφη τῆς Μεσογείου
Διὰ ΚΩΝΣΤΑΝΤΙΝΟΥΠΟΛΙΝ — ΚΩΝΣΤΑΝΤΖΑΝ
ΣΑΒΒΑΤΟΝ 24 Δεκεμβρίου 2 μ.μ.
ΣΑΒΒΑΤΟΝ 31 Δεκεμβρίου 2 μ.μ.
ΣΑΒΒΑΤΟΝ 8 Ἰανουαρίου 2 μ.μ.
Διὰ ΑΛΕΞΑΝΔΡΕΙΑΝ—ΧΑΪΦΑΝ — ΒΗΡΥΤΤΟΝ
ΚΥΡΙΑΚΗΝ 25 Δεκεμβρίου ὥρα 11.30 π.μ.
Διὰ ΒΗΡΥΤΤΟΝ — ΧΑΪΦΑΝ — ΑΛΕΞΑΝΔΡΕΙΑΝ
ΣΑΒΒΑΤΟΝ 31 Δεκεμβρίου 6 μ.μ.
Γεν. Πρακτορεῖον: Ὑμήρου 6. Πειραιεύς. Τηλ. 44-098.

Α. Ε. ΑΤΜΟΠΛΟΪΚΩΝ ΓΡΑΜΜΩΝ
«Η ΕΛΛΗΝΙΚΗ»
(HELLENIC LINES LIMITED)
Τακτικὴ δεκαπενθήμερος γραμμὴ ΦΟΡΤΗΓΩΝ ἀτμοπλοίων ἐξ ΕΛΛΑΔΟΣ δι' ΑΜΒΟΥΡΓΟΝ, ΡΟΤΤΕΡΔΑΜ, ΑΜΒΕΡΣΑΝ
Ἐμπορεύματα ἐπίσης δεκτὰ δι' Ἀγγλίαν, Σκανδιναυΐαν, λιμένας Βαλτικῆς καὶ Βορείου Θαλάσσης, ὡς καὶ τὰ ἑσωτερικὸν Γερμανίας καὶ Βελγίου. Ἀμερικὴν, Καναδᾶ κλπ., διά μετα φορτωτικήν.
Ἀσυρματοῦτοι: Εἰς τὰ γραφεῖα τῆς Ἑταιρείας
ΠΕΙΡΑΙΑ Μέγαρον Βάτη. Τηλέφωνον 44-005 καὶ τοὺς εἰς ἀπαντας τοὺς ἑλληνικοὺς λιμένας Πράκτορας τῆς Ἑταιρείας.

AMERICAN EXPORT LINES Inc
U. S. Mail and de Luxe Passenger Service
ΤΑΧΕΙΑ ΕΠΙΒΑΤΙΚΗ ΓΡΑΜΜΗ
ΠΕΙΡΑΙΕΥΣ — ΝΕΑΠΟΛΙΣ — ΛΙΒΟΡΝΟ — ΓΕΝΟΥΑ
ΜΑΣΣΑΛΙΑ — ΒΟΣΤΩΝ — ΝΕΑ ΥΟΡΚΗ
S/S «EXETER» τὴν 23 Δεκεμβρίου 5 μ.μ.
S/S «EXCAMBION» 12 Ἰανουαρίου 5 μ.μ.
Τακτικὴ ἑβδομαδιαία γραμμὴ ἐκ ΒΑΛΤΙΜΟΡΗΣ, ΦΙΛΑΔΕΛΦΕΙΑΣ καὶ ΝΕΑΣ ΥΟΡΚΗΣ διὰ ΠΕΙΡΑΙΑ, ΘΕΣΣΑΛΟΝΙΚΗΝ, ΙΣΤΑΜΠΟΥΛ, ΚΩΝΣΤΑΝΤΖΑΝ.
ΑΝΑΧΩΡΗΣΕΙΣ ΕΚ ΝΕΑΣ ΥΟΡΚΗΣ ΕΚΑΣΤΗΝ ΠΕΜΠΤΗΝ
S/S EXTAVIA ἐκ Ν. Ὑόρκης 1 Δεκεμβρ. ἀφ/ξει Πειραιᾶ 23 Δεκεμβρ.
S/S EXPRESS » » 15 » » » 29 »
S/S EXHIBITOR » » 22 » » » 5 Ἰανουαρ.
S/S EXMOUTH » » 29 » » » 12 »
S/S EXCELLO » » 5 Ἰανουαρ. » » 19 »
Πληροφορίαι: Εἰς τὸ ἐν Πειραιεῖ γραφεῖα μας, Μακεδὸς Στοᾶς, Μέγαρον Γαβριήλ. Τηλέφ. 44.427, 44.426 καὶ εἰς τὰς κυριωτέρας γραφεῖα ταξιδίου.

Η ΥΠΟ ΤΗΝ ΠΡΟΕΔΡΙΑΝ ΤΗΣ Α. Υ. ΤΟΥ ΔΙΑΔΟΧΟΥ ΕΠΙΤΡΟΠΗ ΤΩΝ ΟΛΥΜΠΙΑΚΩΝ ΑΓΩΝΩΝ
ΠΡΟΚΗΡΥΞΙΣ ΔΗΜΟΠΡΑΣΙΑΣ
Ἡ Ἐπιτροπὴ τῶν Ὀλυμπιακῶν Ἀγώνων ἀνέθεσε εἰς διαγωνισμοὺς δημοπρασίας δι' ἐνσφραγίστων προσφορῶν μὲ ὅρον τὴν ἀνέγερσιν Κολυμβητηρίου ἀναλλοιάστου τοῦ γητεῖου τοῦ Ὁμίλου Ἀντισφαιριστέων Ἀθηνῶν (παρὰ τὸν Ἰλισσόν), συμφώνως πρὸς τοὺς ὅρους τῆς διακηρύξεως ὁποὺ καὶ τῆς σχετικῆς ὁπὸ τοῦ Ὑπουργείου Συγκοινωνίας καὶ κριδείσης μελέτης. Ὅσοι ἐνδιαφερόμενοι δύνανται νὰ λάβουν γνῶσιν προσεχόντως εἰς τὰ γραφεῖα αὐτῆς (ὁδὸς Καυρίου 5, ρεθ. 4) καθ' ἑκάστην καὶ ὥραν 10—1 μ.μ.
Ὁ προϋπολογισμὸς τοῦ ἔργου ἀνέρχεται εἰς τὸ ποσὸν τῶν δρχ. 3.500.000. Ἡ ἀρχαιρεσία τοῦ ἔργου εἶνε δρχ. 200.000.
Ἡ δημοπρασία ἐνεργηθήσεται τὴν 18ην Ἰανουαρίου 1939 εἰς γραφεῖα τῆς Ἐπιτροπῆς τῶν Ὀλυμπιακῶν Ἀγώνων.
Ἀθῆναι 21η Δεκεμβρίου 1938.
Ὁ Ἀντιπρόεδρος
ΝΙΚ. ΑΘΑΝΑΣΙΑΔΗΣ
Ὁ Γεν. Γραμματεὺς
Ι. ΚΕΤΣΕΑΣ
Ἡ ἐν Ἀθήναις ἑδρεύουσα Ἑταιρεία
ΠΕΤΡΕΛΑΙΑ ΚΑΙ ΑΣΦΑΛΤΟΙ ΔΥΤΙΚΗΣ ΕΛΛΑΔΟΣ Α.Ε.
Διακηρύσσει ὅτι ἐκτίθησι εἰς δημόσιον δι' ἐνσφραγίστων κλειστῶν προσφορῶν μειοδοτικὸν διαγωνισμὸν τὴν ἀνάδειξιν ἐργολάβου διὰ τὴν κατασκευὴν ὁδοῦ ἀπὸ χωρίου Πολυδρόσου τῆς περιφερείας Ἰωαννίνων μέχρι τῆς κοιλάδος Μολίτσας καὶ βη μήκους τοῦ σημείου ὅπου ἐνεργηθήσονται αἱ δοκιμαστικαὶ ἐκσκαφαὶ ἀνέρχεται εἰς πετρελαίου. προϋπολογισμὸς ὅμου δρχ. 1.040.000.
Δεκτοὶ ἐργολάβοι ὁδοποιΐας Γ' καὶ Δ' τάξεως. Ἐγγύησις ὡρισμένη 50.000.
Ἡ δημοπρασία ἐνεργηθήσεται ἐν τῷ καταστήματι Ἰωαννίνων τῆς Ἑθνικῆς Τραπέζης τῆς Ἑλλάδος τὴν 4ην Ἰανουαρίου 1939.
Πληροφορίαι εἰς τὰ ἐντὸς τοῦ ἐνταῦθα γραφεῖα τῆς Ἑταιρείας (Πετρολαιοφόρων καὶ τὰ τῆς Ἑθνικῆς Τραπέζης Ἰωαννίνων.
ΑΝΘΕΤΕΡΑ ΔΗΜΟΣΙΕΥΣΕΩΝ ΑΜΤΥΝΗΣ
ΑΝΑΚΟΙΝΩΣΙΣ
Μέγοι νεωτέρας ἡμῶν εἰδοποιήσεως ἀναστέλλομεν ἐφ' ὁ σ φ α λ ὧ ν τὸν ἐν ἐκτελέσει ὑπὸ τὴν ἐπωνυμίαν «ΠΟΙΜΑΝΤΙΚΟΣ» ἐν τῷ

ΟΙΚΟΝΟΜΙΚΗ ΖΩΗ

ΤΟ ΧΡΗΜΑΤΙΣΤΗΡΙΟΝ ΑΘΗΝΩΝ

Δελτίον της 21ης Δεκεμβρίου κλείσιμον μεσημβρίας

ΟΜΟΛΟΓΙΑΙ ΕΘΝ. ΔΑΝΕΙΩΝ

Εις χρυσόν		Εις δραχμάς	
1881	3305	Β'Δάφλ. "Ερια	3305
Βασιλ.	180	Χημ. Προϊόντων	1425
Γραμμ.	2545	Αλούμ.	200
Γρηγόρ.	2545	Ηλεκτρ. Δημ.	1150
Σ.Θ. Π.Α.Κ.	1125	Ηλεκτρ. Κοιν.	1150
Κεφαλ. Α.	3000	Μεταλλουργ.	1150
Λαυρ. Α.	63.75	Μεταλλουργ.	1150
Μεταλλ.	1150	Μεταλλουργ.	1150
Φωσ. - Κων.	* 200	Μεταλλουργ.	1150
Ελλ. Σταθ.	* 2600	Μεταλλουργ.	1150
Ελλ. Σταθ.	* 2600	Μεταλλουργ.	1150
500 εκατομ.	3570	Μεταλλουργ.	1150
500 εκατομ.	3570	Μεταλλουργ.	1150
Πρ. 1924 Π.	21.500	Μεταλλουργ.	1150
Πρ. 1924 Π.	21.500	Μεταλλουργ.	1150
Σταθ.	75	Μεταλλουργ.	1150
Σταθ. Π.	41.85	Μεταλλουργ.	1150
Πρ. 1926	4000	Μεταλλουργ.	1150
Πρ. 1926	4000	Μεταλλουργ.	1150

ΟΜΟΛΟΓΙΑΙ ΤΡΑΠΕΖΩΝ

1912 Σ.Τιτλ.	2150	Αγγλοελλ.	4250
Λαϊκ. Τιτλ.	* 11200	Αγροτ.	1425
Εθν. Τιτλ.	* 1200	Αγροτ.	1425
Εθν. Τιτλ.	* 850	Αγροτ.	1425

ΜΕΤΟΧΑΙ

Τράπεζαι		Ασβεστοποιΐαι	
Ἑλλάδος	Π. 7645	Ἡλ. Σιδ.	897
Ἐθνικῆς	6400	Ἡλ. Σιδ.	893
Ἐθνικῆς	6400	Ἡλ. Σιδ.	893
Ἐμπορικῆς	1200	Ἡλ. Σιδ.	893
Κεφαλληνίας	* 2150	Ναυτιλιακ.	
Κρήτης	* 1000	Ἑλλ. Ἀτμοπλ.	* 14
Λαϊκῆς	Π. 4800	Ἑλλ. Ἀτμοπλ.	* 14
Πανελλ.	* 200	Ἑλλ. Ἀτμοπλ.	* 14
Πειραιῶς	* 200	Κορινθιακὸς	Π. 50
Ἀγροτικὴ	Π. 800	Κορινθιακὸς	Π. 50
		Ἀγγλοελλ.	4250

ΣΗΜ. Α = Ἀγορασταί. Π = Πωληταί. * = Ἡ τιμὴ τῶν μετοχῶν τούτων εἶναι πολλαπλ. μὲ σημειωθείσης νέας

ΤΟ ΣΥΝΑΛΛΑΓΜΑ

Δελτίον τιμῶν της Τετάρτης της 21ης Δεκεμβρίου 1938

Ἐπὶ	Ἀγορᾷ	Πωλ.
Δημόσιον	546.—	550.—
Ἐθνικὴ	96.70	97.—
Πειραιῶς	3.06	3.12
Ἀγροτικὴ	26.50	26.75
Ἀγγλοελλ.	83.50	84.10
Ἀγγλοελλ.	83.50	84.10
Ἀλεξανδρ.	1.—	1.—
Ἀλεξανδρ.	1.—	1.—
Μονοπ.	115.—	116.—

ΤΙΜΑΙ ΟΝΟΜΑ

Ἀποκοπαὶ	0.80	0.85
Ἐξαγωγ.	0.50	0.55

ΤΙΜΑΙ ΚΑΘΙΡΤ

Βιομηχαν.	42.—	43.—
Παρισίων	3.06	3.12
Ὀθων.	5.94	6.—
Ὀθων.	5.96	6.—
Ὀθων.	5.96	6.—
Διαδοχικαὶ	24.50	24.75
Διαδοχικαὶ	24.54	24.85
Κυπριακὲς	34.—	35.20
Ἀγγλοελλ.	12.—	12.50
Ἀγγλοφρ.	2.40	2.50
Ἀγγλοφρ.	19.80	19.85

ΤΑ ΞΕΝΑ ΧΡΗΜΑΤΙΣΤΗΡΙΑ

ΝΕΑΣ ΥΟΡΚΗΣ — ΛΟΝΔΙΝΟΥ

Ἡ ἀγορὰ ἤνοιξεν ὁριζοντ. Κατόπιν διεμορφώθη πορεία τῶν ἐξῆς κατιόντων.

	16/12	17/12
U. S. Steel	66.1/8	64.3/4
General Motors	38.1/2	49.5/8
Am. Tel & Tel		149.3/4
Radio	7.7/8	7.3/4
Westinghouse	119.1/2	118.7/8
Electric Bond & Sh.	10.1/2	10.3/8
Canadian Pacific	5.5/8	5.1/2
Pennsylvania	21.1/4	21.—
Curtiss-Wright	81.1/2	81.3/4
Standard Oil N. J.	51.3/4	51.1/2
Bethlehem Steel	73.1/2	75.—
Montgomery W.	52.1/2	51.1/2
Du Pont	150.1/2	150

ΠΑΡΙΣΙΩΝ

ΕΛΛΗΝΙΚΟΙ ΤΙΤΛΟΙ	19/12	20/12
Ἐπιτροπὲς Οἴκων	263	273
Ἐλλην. Φιλελεύθ.	244	244

ΕΜΠΟΡΙΚΑ ΧΡΗΜΑΤΙΣΤΗΡΙΑ

Κλείσιμον 20ής Δεκεμβρίου.

ΒΑΜΒΑΣ. Π. Τόρκ. Ἀγοράσωσι 8.34, Μάρκ. 8.31, Φράγκ. 6.12, Τολέδος 7.88, Ὀλλανδ. 202.—, Βέλγ. 74.—, Ἀμβούργ. 10.41, Ἀπρίλιος 10.—, Ἀθῆναι 10.—, Ἀλγόυστος 10.7.7.

ΖΑΚΑΡΙΑΣ. Π. Τόρκ. Μάρτιος 4.77—79, Μάϊος 4.73, Ἰούλιος 4.63, Σεπτέμβρ. 4.46.

Π. Τόρκ. Ἰανουάριος 8.33—34, Μάρτιος 1.14, Ἰούλιος 1.15 ½, Ἰούλιος 1.16 ½, Δεκέμβριος 1.14, Ἰούλιος 63.

ΣΤΕΡΓΙΟΣ. Δεκέμβριος 63 ½, Μάϊος 64 ½, Ἰούλιος 66.

ΚΑΒΑΣΕΙΛ. Δεκέμβριος 4.8 ½, Μάρτιος 4.25, Μάϊος 4.23, Ἰούλιος 4.15, Σεπτέμβριος 4.—.

ΚΑΒΑΣΕΙΛ. Π. Τόρκ. Δεκέμβριος 4.15, Μάρτιος 4.25, Μάϊος 4.23, Ἰούλιος 4.15, Σεπτέμβριος 4.—.

ΒΑΜΒΑΣ. Ἀλεξανδρ. Δεκέμβριος 4.—, Μάρτιος 4.—, Ἰούλιος 4.—.

ΒΑΜΒΑΣ. Ἀλεξανδρ. Φεβρουάριος 15, Μάρτιος 13.97, Ἀπρίλιος 10.30, Μάϊος 10.27, Ἰούλιος 10.40, Αὐγουστος 10.28.

Η ΚΛΗΡΩΣΙΣ ΤΟΥ Β' ΑΝΑΓΚΑΣΤΙΚΟΥ

Κατὰ τὴν ἐνεργοποίησιν ἐν τῷ κατωτέρῳ πίνακι τῶν ἀριθμῶν τῶν ἐκδοθέντων δελταρίων ἀναγκαστικοῦ δανείου, ἀναφερομένων εἰς κατωτέρω ἀριθμοὺς ἑκατοντάδων.

Ὁ ἀριθμὸς 167 64708 κερδίζει δρ. 500.000.

Οἱ ἀριθμοὶ 4 336560, 17 266901 καὶ 8 (1)186 κερδίζουν ἀνὰ 200.000 δραχμάς.

Οἱ ἀριθμοὶ 1 151109, 17 318511, 19 2154, 20 105.009 καὶ 17 339752 κερδίζουν ἀνὰ 100.000 δραχμάς.

Ἀνὰ 50.000 δραχμὰς κερδίζουν οἱ κάτ. ἀριθμοί:

2 365907, 27 539283, Η 514680, 17 542359, ΗΒ 321902, 21 270805, ΙΑ 396620, 2 98786, Β 184406, Ε 233194.

Ἀνὰ δραχμὰς 25.000 κερδίζουν οἱ κατωτ. ἀριθμοί:

ΑΒ 1744, ΖΤ 457518, Β 21306, ΙΓ 4685, ΙΕ 428732, ΙΖ 81562, ΙΘ 54050, ΖΤ 567468

5η ΠΡΩΙΝΗ

ΚΑΤΗΡΤΙΣΘΗ ΧΘΕΣ Η ΝΕΑ ΝΟΤΙΟΣΛΑΥΪΚΗ ΚΥΒΕΡΝΗΣΙΣ ΥΠΟ ΤΟΝ ΣΤΟΓΙΑΝΤΙΝΟΒΙΤΣ

ΜΕΤΑ ΤΑΣ ΤΕΛΕΥΤΑΙΑΣ ΕΚΛΟΓΑΣ

ΠΟΙΟΙ ΜΕΤΕΧΟΥΝ ΤΗΣ ΚΥΒΕΡΝΗΣΕΩΣ

ΒΕΛΙΓΡΑΔΙΟΝ, 21. ('Αθην. Πρακτ.).— Μετά την έπίσημον άναγγελίαν τῶν άποτελεσμάτων τῶν έκλογῶν, ὁ πρωθυπουργὸς κ. Στογιαντίνοβιτς ὑπέβαλε, κατά τά καθιερωμένα, εἰς τὸν 'Αντιβασιλέα Παῦλον τὴν τυπικὴν παραίτησιν τῆς κυβερνήσεως. Ὁ 'Αντιβασιλεὺς ἀνέθεσεν ἀμέσως εἰς τὸν κ. Στογιαντίνοβιτς νὰ σχηματίσῃ τὴν νέαν κυβέρνησιν, ἡ ὁποία κατηρτίσθη ὡς ἀκολούθως:

Πρωθυπουργὸς καὶ ὑπουργὸς τῶν 'Εξωτερικῶν Μιλὰν Στογιαντίνοβιτς, τῶν 'Εσωτερικῶν Φρανσουὰ Σνόϊ, τῆς Συγκοινωνίας Μεχμὲτ Σοάχο, τῶν Στρατιωτικῶν ὁ στρατηγὸς Μιλοτίμ Νέδιτς, Οἰκονομικῶν Ντουσσὰν Λέτικα, Κοινωνικῆς Προνοίας Ντράγκιτσα Σβέτκοβιτς, 'Εμπορίου καὶ Βιομηχανίας Νικόλαος Καμπαλίν, Γεωργίας Σβετοζὰρ Στάνκοβιτς, Δημοσίας 'Εκπαιδεύσεως Φρανσουὰ Κοντούζιτς, Μεταλλείων καὶ Δασῶν Ντόμπριδο Στόχοβιτς, Δημοσίων "Εργων Μίχα Κρέκ, Ταχυδρομείων Πάντο Γιοδάνοβιτς, Φυσικῆς 'Αγωγῆς 'Αντὸν Μοράβιτς, ὑπουργοῦ ἄνευ χαρτοφυλακίου Τζαφὲρ Κουλένοβιτς, Μόγια Τζόρτζοβιτς.

Κατὰ τὰς πληροφορίας τῶν ἐφημερίδων, ὁ μέχρι τοῦδε ὑπουργὸς τῶν 'Εσωτερικῶν ἀβὰς Κόροσετς θὰ ἐκθέσῃ ὑποψηφιότητα διὰ τὴν προεδρίαν τῆς Σκουψίνας. Ὁ νέος ὑπουργὸς τῶν 'Εσωτερικῶν κ. 'Ασούνοβιτς ἦτο μέχρι τοῦδε διευθυντὴς τῆς ἀστυνομίας τῆς πρωτευούσης. Ἡ Σκουψίνα προκειται νὰ συνέλθῃ κατὰ τὸ δεύτερον δεκαπενθήμερον τοῦ 'Ιανουαρίου. Κατὰ τὰς πληροφορίας τῶν ἐφημερίδων, πρόκειται νὰ διορισθοῦν διάφοροι ὑφυπουργοὶ καθὼς καὶ ἄλλοι ὑπουργοὶ ἄνευ χαρτοφυλακίου, ἐκλεγόμενοι μεταξὺ τῶν νεωτέρων μελῶν τοῦ κυβερνητικοῦ κόμματος.

Ὁ πρωθυπουργὸς κ. Στογιαντίνοβιτς εἰς δηλώσεις του πρὸς ἀντιπρόσωπον τοῦ πρακτορείου "Αβαλα εἶπε τὰ ἑξῆς:

«Ἡ βασιλικὴ κυβέρνησις ὑπέβαλε τὴν παραίτησίν της, ὅπως οἱ ἀνώτεροι συνταγματικοὶ παράγοντες δυνηθοῦν νὰ λάβουν τὴν ἀναγκαίαν ἀπόφασιν, δεδομένων τῶν ἐκλογῶν διὰ τὴν ἀνάδειξιν τῆς ἐθνικῆς συνελεύσεως, αἱ ὁποῖαι διεξήχθησαν κατ' αὐτάς. Ἡ νέα κυβέρνησις, τῆς ὁποίας ἐπίσης ἔχω τὴν τιμὴν νὰ προϊσταμαι, δὲν σημαίνει καμμίαν μεταβολὴν εἰς τὴν διεύθυνσιν οὔτε τῆς ἐξωτερικῆς πολιτικῆς, οὔτε τῆς ἐσωτερικῆς. Συνεχίζομεν τὸ ἔργον μας διὰ τὴν πραγματοποίησιν τοῦ προγράμματός μας, τὸ ὁποῖον ἡ κοινὴ γνώμη γνωρίζει καὶ τὸ ὁποῖον διετύπωσα καὶ καθώρισα κατ' ἐπανάληψιν κατὰ τὴν διάρκειαν τῶν ἐκλογικῶν μου λόγων. Ἐπιθυμῶ μόνον νὰ τονίσω ὅτι ὅλοι ἡμεῖς οἱ πρώην ὑπουργοὶ καὶ οἱ σημερινοὶ παραμένομεν φίλοι καὶ συνεργάται διὰ τὸ κοινὸν ἔργον».

Κατὰ τὰς πληροφορίας τοῦ πρακτορείου "Αβαλα, αἱ γενόμεναι μεταβολαὶ προσώπων κατὰ τὸν καταρτισμὸν τῆς νέας κυβερνήσεως συνετελέσθησαν συνεπείᾳ πραγματικῶν ἀναγκῶν. Συγκεκριμένως ὁ μέχρι τοῦδε ὑπουργὸς τῶν 'Εσωτερικῶν ἀβὰς Κόροσετς ἀπεχώρησε τῆς κυβερνήσεως κατόπιν ἐπιθυμίας του, τὴν ὁποίαν εἶχεν ἐκφράσει ἀπὸ μακροῦ χρόνου, ὅπως μετὰ τὰς ἐκλογὰς ἀναπαυθῇ ἐπί τινα χρόνον.

Η ΑΜΙΛΛΑ ΝΑΥΤΙΚΩΝ ΕΞΟΠΛΙΣΜΩΝ ΜΕΤΑΞΥ ΓΑΛΛΙΑΣ ΚΑΙ ΙΤΑΛΙΑΣ

ΡΩΜΗ, 21. ('Αθην. Πρακτ.). — Ἡ «Τριπούνα», ἀσχολουμένη μὲ τὰς δηλώσεις τοῦ Γάλλου ὑπουργοῦ τῶν Ναυτικῶν κ. Καμπενκὶ διὰ τοὺς γαλλικοὺς ναυτικοὺς ἐξοπλισμοὺς καὶ τὰς περιγραφὰς τῆς ἐν Τύνιδι «γραμμῆς Μαζινώ», τὰς δημοσιευομένας ὑπὸ τοῦ γαλλικοῦ τύπου, γράφει ὅτι «ἐὰν ἡ ἐνωρχηστρωμένη αὕτη ὑπόκρουσις τῶν γαλλικῶν ἐφημερίδων προορίζεται διὰ νὰ χρησιμεύσῃ ὡς μέσον ἐκφοβισμοῦ ἔναντι τῶν ἰταλικῶν βλέψεων, οἱ Παρίσιοι ἐκτίθενται εἰς τὸν κίνδυνον μιᾶς μεγάλης ἀπογοητεύσεως. Οἱ γαλλικοὶ ναυτικοὶ ἐξοπλισμοί, συνεχίζει ἡ «Τριμπούνα», καὶ αἱ γαλλικαὶ στρατιωτικαὶ παρασκευαὶ ἐν Ἀφρικῇ δὲν ἀνησυχοῦν καθόλου τὸν ἰταλικὸν λαόν. Οἱ ἐλεγμοὶ οὗτοι ἐπιβεβαιοῦν ἁπλούστατα τὸν ἀνταγωνισμὸν τῶν ἐξοπλισμῶν, τὸν ὁποῖον αἱ δυτικαὶ δυνάμεις δὲν παύουν νὰ καταγγέλλουν, ἀλλὰ τὸν ὁποῖον ἐξωθοῦν ὅσον ἡμποροῦν περισσότερον διὰ νὰ προστατεύσουν τὰς ὑποθετικὰς καὶ φανταστικὰς ἡγεμονίας των. Ἐὰν ἡ Γαλλία πραγματοποίησῃ τὸ ναυτικὸν πρόγραμμα, τὸ ὁποῖον ἐξηγγέλθη τόσον θορυβωδῶς ὑπὸ τοῦ κ. Καμπενκί, θὰ ἔχῃ πραγματοποιήσει μόνον τὴν ἰσότητα μὲ τὴν 'Ιταλίαν, ἡ ὁποία ἐν τούτοις θὰ διατηρῇ μίαν ἀναμφισβήτητον ὑπεροχὴν εἰς τὸ ὅπλον τοῦ ὑποβρυχίου».

ΣΥΖΗΤΗΣΕΙΣ ΕΙΣ ΤΗΝ ΓΑΛΛΙΚΗΝ ΒΟΥΛΗΝ

ΤΑ ΚΕΦΑΛΑΙΑ ΕΠΙΣΤΡΕΦΟΥΝ ΕΙΣ ΓΑΛΛΙΑΝ

ΠΑΡΙΣΙΟΙ, 21. ('Αθην. Πρακτ.).— Κατὰ τὴν διάρκειαν τῆς συζητήσεως εἰς τὴν Βουλὴν ἀπόψε ἐπὶ τῶν οἰκονομικῶν νομοσχεδίων ὁ κ. Πιετρὶ ἐπήνεσε τὸν τρόπον μὲ τὸν ὁποῖον ὁ κ. Ρενὼ κατέστρωσε τὸν ἀπολογισμὸν τῆς καταστάσεως. «Εἴμεθα ὑποχρεωμένοι σήμερον, εἶπε, νὰ παρασκευάσωμεν ἕνα πόλεμον πρωτοῦ ἐκκαθαρισθῇ ὁ προηγούμενος. Πολλοὶ ἀπὸ τοὺς φορολογουμένους διέφευγον ἀπὸ τὴν ἐκπλήρωσιν τοῦ καθήκοντός των. Ἡ Γαλλία ἐφθασεν εἰς τὸ ἀνώτατον σημεῖον τοῦ «λιμπεραλισμοῦ». Ἡ ἀνόρθωσις δὲν εἶνε δυνατὴ ἄνευ ὑπακοῆς καὶ πειθαρχίας. Ὁ «λιμπεραλισμός», εἶπε, εἶνε ἕνας ἀπὸ τοὺς νεκροὺς τοῦ πολέμου».

Ἀκολούθως ἀνῆλθεν εἰς τὸ βῆμα ὁ ὑπουργὸς τῶν Οἰκονομικῶν κ. Ρενὼ διὰ νὰ ἐξηγήσῃ καὶ ὑπερασπισθῇ τὴν οἰκονομικὴν του πολιτικήν. Ἐν ἀρχῇ ὁ κ. Ρενὼ ἐτόνισεν, ὅτι μία χώρα, ἡ ὁποία δὲν εἶνε εἰς θέσιν νὰ καταστρώσῃ τὸν πίνακα τῆς βιομηχανικῆς της παραγωγῆς, δὲν εἶνε εἰς θέσιν νὰ ἐλέγξῃ τὰ οἰκονομικά της. Ἐχαρακτήρισεν ἐν συνεχείᾳ ὡς ἀχαρακτήριστον τὸ γεγονὸς ὅτι ἐκρατικοποιήθησαν διάφοροι βιομηχανικαὶ ἐπιχειρήσεις. «Τὰ ἀποτελέσματα, εἶπεν, εἶνε ἀξιοθρήνητα εἰς τὴν ἀεροπορικὴν βιομηχανίαν. Εἶνε προτιμότερον νὰ βελτιωθοῦν τὰ ὑφιστάμενα μονοπώλια, παρὰ νὰ δημιουργηθοῦν νέα τοιαῦτα».

Ἀνέφερε περαιτέρω, ὅτι ἠλαττώθη αἰσθητῶς ὁ θησαυρισμὸς τῶν κεφαλαίων τόσον εἰς τὸ ἐσωτερικόν, ὅσον καὶ εἰς τὸ ἐξωτερικόν, καὶ ὅτι ἐντείνεται ὁλονὲν περισσότερον ἡ ἐπάνοδος εἰς τὴν Γαλλίαν τῶν κεφαλαίων, τὰ ὁποῖα εἶχον φύγει διὰ τὸ ἐξωτερικόν, πρᾶγμα τὸ ὁποῖον διευκολύνει τὴν μείωσιν τῶν τόκων διὰ τὰ βραχυπρόθεσμα, τὰ μεσοπρόθεσμα καὶ μακροπρόθεσμα δάνεια. «Τοῦτο, προσέθηκε, μᾶς ἐπιτρέπει νὰ προβῶμεν εἰς σημαντικὰς οἰκονομίας διὰ τὸ θησαυροφυλάκιόν μας, πρᾶγμα τὸ ὁποῖον καθιστᾷ τὴν κυβέρνησιν ἰκανὴν νὰ ἐκπληρώσῃ τὴν εὐχὴν τῆς ἐπὶ τῶν οἰκονομικῶν ἐπιτροπῆς. Ἐν τούτοις, εἶνε ἀδύνατον νὰ κάμωμεν νὰ ἐκλείψουν διὰ μιᾶς ὅλαι αἱ συνέπειαι τῆς κρίσεως. Θὰ παραστῇ ἀνάγκη νὰ κάμωμεν νέας οἰκονομίας κατὰ τὴν χρῆσιν τοῦ ἔτους 1940. Τὰ οἰκονομικὰ βάρη τὰ ὁποῖα ἔχουν ἐπιβληθῇ εἰς τὴν χώραν ἔχουν φθάσει εἰς ὅρια μὴ ἐπιτρεπόμενα».

Ο κ. ΗΝΤΕΝ ΕΠΕΣΤΡΕΨΕΝ ΕΙΣ ΑΓΓΛΙΑΝ

ΛΟΝΔΙΝΟΝ, 21. ('Αθην. Πρακτ.). — Ὁ κ. Ἤντεν ἐπανῆλθε σήμερον τὴν πρωΐαν ἐκ τῶν Ἡνωμένων Πολιτειῶν διὰ τοῦ ὑπερωκεανείου «Βασίλισσα Μαίρη», ἀποβιβασθείς εἰς Πλυμούθην. Ὁ τέως ὑπουργὸς τῶν 'Εξωτερικῶν εἶπεν εἰς ἀντιπρόσωπον τοῦ πρακτορείου Ρώϋτερ ὅτι ἡ ἐπίσκεψίς του εἰς τὰς Ἡνωμένας Πολιτείας δὲν ἦτο ἐπίσημος, οὔτε εἶχε προπαγανδιστικοὺς σκοπούς. «Ἀλλά, προσέθεσεν ὁ κ. Ἤντεν, εἶχον πάντοτε τὴν γνώμην ὅτι ἐνέχει μεγάλην σπουδαιότητα ἡ ἐπικοινωνία μεταξὺ τοῦ ἀγγλικοῦ καὶ ἀμερικανικοῦ λαοῦ πρὸς ἀμοιβαίαν κατανόησιν τῶν ἀπόψεών των. Ἐν ἀντιθέσει πρὸς τὰ λεγόμενα ὑπό τινων, ἡ ἀμερικανικὴ κοινὴ γνώμη ἐνδιαφέρεται ζωηρῶς διὰ τὴν παγκόσμιον κατάστασιν γενικῶς καὶ διὰ τὰ ζητήματα τῆς Ἀπω Ἀνατολῆς».

ΑΙ ΤΕΛΕΥΤΑΙΑΙ ΕΙΔΗΣΕΙΣ ΤΗΣ ΝΥΚΤΟΣ

Η Α. Μ. Ο ΒΑΣΙΛΕΥΣ ΑΦΙΚΕΤΟ ΕΙΣ ΤΟ ΒΕΛΓΙΟΝ

Η ΧΘΕΣΙΝΗ ΗΜΕΡΑ ΤΟΥ

ΒΡΥΞΕΛΛΑΙ, 21. ('Αθην. Πρακ.) — Καθ' ἃ μεταδίδει τὸ βελγικὸν τηλεγραφικὸν πρακτορεῖον, αἱ ἐφημερίδες τῶν Βρυξελλῶν ἀναγράφουν τὰς ἀκολούθους λεπτομερείας τῆς χθεσινῆς ἀφίξεως τῆς Α.Μ. τοῦ Βασιλέως τῶν 'Ελλήνων Γεωργίου Β' εἰς τὴν βελγικὴν πρωτεύουσαν.

Ἡ βασιλικὴ ἀμαξοστοιχία εἰσῆλθεν εἰς τὸν σιδηροδρομικὸν σταθμὸν τὴν 19,55 ὥραν. Τὴν Α.Μ. τὸν βασιλέα τῶν 'Ελλήνων ὑπεδέχθη εἰς τὸν σταθμόν, ὡς ἀνηγγέλθη ἤδη, ἡ Α.Μ. ὁ βασιλεὺς τῶν Βέλγων Λεοπόλδος, συνοδευόμενος ὑπὸ τοῦ πρίγκιπος Κάρολου. Ὁ πρεσβευτὴς τῆς 'Ελλάδος εἶχε μεταβῇ πρὸς προϋπάντησιν τοῦ "Ανακτος εἰς τὰ σύνορα. Εἰς τὸν σταθμὸν παρίστατο ἐπίσης ὁ τελετάρχης τῶν ἀνακτόρων, ὁ ὑπασπιστὴς τοῦ βασιλέως Λεοπόλδου στρατηγὸς Ζολύ, ὁ στρατιωτικὸς διοικητὴς τῆς περιφερείας τῶν Βρυξελλῶν, ὁ διοικητὴς τῆς Βραβάντης, ὁ δήμαρχος Βρυξελλῶν, τὸ προσωπικὸν τῆς ἑλληνικῆς πρεσβείας. Οἱ βασιλεῖς καὶ ὁ πρίγκιψ Κάρολος ἐπέθησαν βασιλικοῦ αὐτοκινήτου ἐπευφημοῦμενοι ζωηρότατα ἀπὸ τὰ συγκεντρωμένα ἔξωθεν τοῦ σταθμοῦ μέλη τῆς ἑλληνικῆς παροικίας τῶν Βρυξελλῶν καὶ ἀπὸ τοὺς παρευρισκομένους Βέλγους. Ὁ ὑπασπιστὴς τοῦ Βασιλέως Λεοπόλδιυ στρατηγὸς Ζολὺ ὡρίσθη ξεναγὸς τοῦ Βασιλέως τῶν 'Ελλήνων.

Σήμερον τὴν 10ην πρωϊνὴν ἡ Α.Μ. ὁ Βασιλεὺς Γεώργιος συνοδευόμενος ὑπὸ τοῦ πρεσβευτοῦ τῆς 'Ελλάδος καὶ τοῦ στρατηγοῦ Ζολὺ μεταβῇ δι' ειδικῆς ἀμαξοστοιχίας εἰς Λιέγην καὶ ἐπεσκέφθη τὸ ἐκεῖ ἐθνικὸν ὁπλοποιεῖον, παραμείνας ἐπὶ μίαν καὶ πλέον ὥραν. Ἡ διεύθυνσις τοῦ ὁπλοποιείου παρεκάλεσε τὴν Α.Μ. νὰ δεχθῇ ὡς δῶρον δύο καραμπίνας. Διὰ τῆς ἰδίας ειδικῆς ἀμαξοστοιχίας ἡ Α.Μ. ὁ Βασιλεὺς Γεώργιος Β' ἐπέστρεψεν μετὰ τῶν συνοδῶν του εἰς Βρυξέλλας.

ΒΡΥΞΕΛΛΑΙ, 21. ('Αθ. Πρακτ.). — Ἡ Α.Μ. ὁ Βασιλεὺς τῶν 'Ελλήνων Γεώργιος Β' συνοδευόμενος ὑπὸ τῆς Α.Β.Υ. τοῦ πρίγκιπος Καρόλου ἐπεσκέφθη τὴν "Εκθεσιν 'Αρχαίας Τέχνης, κατόπιν δὲ μετέβη εἰς τὸ δημαρχεῖον ὅπου ἐδεξιώθησαν τὴν Α.Μ. ὁ δήμαρχος καὶ αἱ δημοτικαὶ ἀρχαὶ τῶν Βρυξελλῶν. Ἀκολούθως κατέθεσε στέφανον εἰς τοὺς τάφους τοῦ Βασιλέως 'Αλβέρτου καὶ τῆς Βασίλισσης 'Αστρίντ.

Τὴν ἑσπέραν παρετέθη εἰς τὰ βασιλικὰ ἀνάκτορα τοῦ Λαϊδεν δεῖπνον ἐν στενῷ κύκλῳ. Αὔριον, ἡ Α.Μ. ὁ Βασιλεὺς Λεοπόλδος θὰ παραθέσῃ εἰς τὸ ἀνάκτορον τῶν Βρυξελλῶν πρόγευμα πρὸς τὴν Α.Μ. τὸν Βασιλέα τῶν 'Ελλήνων, ὁ ὁποῖος θὰ ἀναχωρήσῃ ἐκ Βρυξελλῶν αὔριον τὴν ἑσπέραν.

ΠΑΡΗΤΗΘΗ Ο ΡΟΥΜΑΝΟΣ ΥΠΟΥΡΓΟΣ ΤΩΝ ΕΞΩΤΕΡΙΚΩΝ

ΠΑΡΙΣΙΟΙ, 21. ('Αθην. Πρακτ.) — Τὸ πρακτορεῖον Χαβᾶς πληροφορεῖται ἐκ Βουκουρεστίου ὅτι ὁ ὑπουργὸς τῶν 'Εξωτερικῶν κ. Κομνὲν παρητήθη τὴν πρωΐαν. Ὁ κ. Γκρεγκουὰρ Γκαφένκου, τέως ὑφυπουργὸς τῶν 'Εξωτερικῶν ἀνέλαβε τὸ χαρτοφυλάκιον τοῦ ὑπουργείου τούτου. Ὁ κ. Κομνὲν θὰ διορισθῇ προσεχῶς εἰς σημαντικὴν διπλωματικὴν θέσιν, πιθανῶς δὲ εἰς τὸ Βατικανόν.

Ὁ νέος ὑπουργὸς τῶν 'Εξωτερικῶν ἐγεννήθη κατὰ τὸ 1892. Εἶνε διδάκτωρ τῆς Νομικῆς τοῦ Πανεπιστημίου τῶν Παρισίων. Διέπρεψεν ὡς δημοσιογράφος, καὶ κατὰ τὴν διάρκειαν τοῦ Εὐρωπαϊκοῦ πολέμου διέπρεψεν ἐπίσης ὡς ἀεροπόρος. Φέρει μεταξὺ ἄλλων τὸ πολεμικὸν παράσημον τοῦ τάγματος Μιχαὴλ τοῦ Γενναίου καὶ τὸν βρεταννικὸν πολεμικὸν σταυρόν. Κατὰ τὸ 1922 ἀνέλαβε τὴν διεύθυνσιν τῆς ἡμερησίας οἰκονομικῆς ἐφημερίδος «Ἄργος», καὶ κατὰ τὸ 1937 ἵδρυσε τὴν ἐπίσης ἡμερησίαν ἐφημερίδα «Τιμπούλ». Κατὰ τὸ 1928 ἐπὶ τῆς ἐθνικοαγροτικῆς κυβερνήσεως, διετέλεσε γενικὸς γραμματεὺς τοῦ ὑπουργείου τῶν 'Εξωτερικῶν, καὶ ἀργότερον ὑφυπουργὸς τῶν 'Εξωτερικῶν, τοῦ 'Εμπορίου καὶ τῆς Συγκοινωνίας.

ΣΥΝΕΧΙΖΟΝΤΑΙ

ΑΙ ΕΙΣΦΟΡΑΙ ΔΙΑ ΤΗΝ ΣΤΟΛΗΝ ΤΟΥ ΦΑΛΑΓΓΙΤΟΥ

Ἀθρόαι ἐξηκολούθησαν καὶ χθὲς αἱ εἰσφοραὶ διὰ τὴν στολὴν τοῦ φαλαγγίτου-σκαπανέως. Οὕτω ἀπεστάλησαν χθές:

Σύνολον προηγουμένων εἰσφορῶν δραχμαὶ 3.393.780. Μέσῳ ἀρχηγοῦ κυβερνήσεως ἀπεστείλαν: Ὁ κ. Σπ. Βαλλιάνος διευθυντὴς 11ης Α. Δ. φορτηγῶν αὐτοκινήτων καὶ ἐκ προϊόντος ἔρανου προσωπικοῦ αὐτῆς δρχ. 15.500. Ἡ 1η Υ. Κ. Δ. κατὰ 5.100. Ὁ πρόεδρος τοῦ διοικ. συμβουλίου τῆς Ἡλεκτρικῆς Ἑταιρείας κ. Γ. Πωλογιώργης δρχ. 10.000. Ὁ κ. Μπάμπης 'Αβιδιώτος ἐκ μέρους ἑνὸς Γεωργικοῦ Συνεταιρισμοῦ δρχ. 1.000. Τὸ Ταμεῖον 'Ασφαλίσεως 'Αρτεργατῶν δρχ. 100.000. Ἡ Βιομηχανία χρωμάτων ἀνιλίνης «Βιοχρώμ» Α.Ε. δρχ. 2.000. Τσιμέντα Χαλκίδος Α. Ε. δρχ. 10.000. Νηματουργεῖον «Ὁ 'Αστὴρ» Α.Ε. δρχ. 2.000. Ἑλληνικὴ Ἑταιρεία Οἰνων καὶ Οἰνοπνευμάτων δρχ. 10.000. Ἡ 'Ανώνυμος 'Εταιρεία Μεταξοβιομηχανίας «Ἀφροδίτη» δρχ. 500. Ὁ κ. Π. Σοφιανὸς δρχ. 100. ὁ καθηγητὴς κ. Μακκᾶς καὶ τὸ ἰατρικὸν προσωπικὸν τῆς Παιδιατρικῆς Κλινικῆς δρχ. 2.000. Ὁ κ. Ἥλιας Κατσίμπαρος ἀνθυπασπιστὴς πεζικοῦ δρχ. 100.ἡ 'Ανώνυμος Βιομηχανικὴ 'Εταιρεία Ρητίνης ἀδελφῶν Παπαδημητροπούλου δρχ. 1.000, ὁ κ. Θ. Κασιμάτης, διευθυντὴς ὑποκαταστήματος 'Εθνικῆς Τραπέζης 'Ελλάδος δρχ. 500, ὁ κ. Κ. Ζέρβας ὑπαξιωματικὸς πυροσβεστικοῦ σώματος δρχ. 100. τὰ κλωστοϋφαντήρια Α. Ε. Δ. Καρέλλα προσέφεραν δρχ. 20.000, ἡ Α. Ε. Β. καὶ Α. Στρογγυλαια δρχ. 1.000, ἡ Δωδεκανησιακὴ Νεολαία δρχ. 1.000, Γκαστάλδη καὶ Σία δρχ. 1.500. ὁ διευθυντὴς καὶ τὸ προσωπικὸν τῆς Ἑταιρείας Γκαστάλδη καὶ Σία δρχ. 1.000, ὁ κ. Π. Κωτσοπουλος διευθυντὴς συμβούλου Α.Σ.Ο. δρχ. 500, ὁ κ. Κ. 'Αναγνωστόπουλος πρόεδρος Νομικοῦ Συμβουλίου δρχ. 200, ὁ κ. Ι. Κουμουτσόπουλος διευθυντὴς ὑπουργείου Οἰκονομικῶν δρχ. 150, ἡ 'Εταιρεία «Γκέντετερ» δρχ. 1.000, ἡ «Π. Δράκος» Α. Ε. δρχ. 3.000, ἡ «Ἰλιὸν» δρχ. 500, ὁ κ. Α. Πατσουρίδης δρχ. 2.000 καὶ ὁ κ. Χ. Βλαχάκης δρχ. 500. Σύνολον εἰσφορῶν δρχ. 3.591.080.

ΣΥΓΚΡΟΥΣΕΙΣ ΑΥΤΟΚΙΝΗΤΟΥ ΚΑΙ ΤΡΑΜ

Αὐτοκίνητον τῆς συγκοινωνίας 'Ακράτας συνεκρούσθη χθὲς εἰς τὴν διασταύρωσιν τροχιοδρομικοῦ ὄχημα τῆς γραμμῆς Βοτανισίων ἐτραυματίσθησαν σοβαρῶς οἱ ἐπιβάται Κ. Μπατζινίκας, Λ. Χαβαρᾶς, Γ. Χατζημιάνης καὶ Π. Πούλιας.

ΕΠΙΚΗΡΥΣΙΣ ΚΟΜΜΟΥΝΙΣΤΟΥ

Δι' ἀποφάσεως τοῦ ὑφυπουργοῦ τῆς Δημοσίας 'Ασφαλείας κ. Μανιαδάκη προκηρύσσεται ἀμοιβὴ 25 χιλιάδων δρχ. διὰ τὴν ἀποτελεσματικὴν σύλληψιν καὶ παράδοσιν εἰς τὰς ἀρχὰς τοῦ ἐπικινδύνου κομμουνιστοῦ 'Ανδρέα Βιέννης, φοιτητοῦ ἐξ "Ασσου Κορινθίας.

ΠΩΣ ΚΑΘΩΡΙΣΘΗΣΑΝ ΤΑ ΕΠΙΔΟΜΑΤΑ ΛΟΓΩ ΤΩΝ ΕΟΡΤΩΝ ΔΙΑ ΤΟΥΣ ΑΝΕΡΓΟΥΣ ΚΑΙ ΑΣΘΕΝΕΙΣ ΕΡΓΑΤΑΣ ΚΑΙ ΥΠΑΛΛΗΛΟΥΣ

ΔΗΛΩΣΕΙΣ ΤΟΥ ΥΦΥΠΟΥΡΓΟΥ ΤΗΣ ΕΡΓΑΣΙΑΣ

Ὁ κ. ὑφυπουργὸς τῆς 'Εργασίας ἀνεκοίνωσε τὰ ἑξῆς:

«Ἐπ' εὐκαιρίᾳ τῶν ἑορτῶν τῶν Χριστουγέννων καὶ τοῦ Νέου "Ετους, κατόπιν ἐπιθυμίας τοῦ κ. προέδρου τῆς κυβερνήσεως, θὰ τύχουν βοηθημάτων οἱ ἄνεργοι καὶ φυματικοὶ ἐργάται ὅλων τῶν κλάδων τῆς Κοινωνικῆς 'Ασφαλίσεως. Συγκεκριμένως θὰ χορηγηθοῦν τὰ κάτωθι ποσά, ὑπὸ τὴν προϋπόθεσιν τῆς ἀποδεδειγμένης ἀνεργίας, βεβαιουμένης διὰ τοῦ ἀσφαλιστικοῦ βιβλιαρίου τῆς κλαδικῆς ἢ κοινωνικῆς ἀσφαλίσεως: Οἱ ἄνεργοι καπνεργάται, παραμείναντες διαρκῶς ἄνεργοι ἐπὶ δεκαήμερον, θὰ λάβουν δρχ. 350 (οἰκογενειάρχαι) καὶ 250 (ἐλεύθεροι) καὶ δρχ. 100 αἱ ἐργάτριαι. Τὰ βοηθήματα θὰ χορηγηθοῦν ἐκ τοῦ ποσοῦ τῶν 12.000.000 δρχ. ποὺ διετέθη πρὸς τὸν σκοπὸν τῆς ἐπιδοτήσεως τῶν καπνεργατῶν. Οἱ φυματικοὶ καπνεργάται καὶ καπνεργάτριες θὰ λάβουν, ἐκτὸς τῆς κανονικῆς συντάξεως καὶ χωρὶς κράτησιν λόγῳ δανείου, ἐκτακτον ἐπίδομα δρχ. 500 (οἰκογενειάρχαι) καὶ 400 δρχ. (οἱ ἄνευ οἰκογενειακῶν βαρῶν). Ἡ διανομὴ θὰ γίνῃ εἰς τὰ κατὰ πόλεις ὑποκαταστήματα τοῦ Τ. Α. Κ. τὴν παραμονὴν ἢ προπαραμονὴν τῶν Χριστουγέννων.

Οἱ ἄνεργοι ξενοδοχοϋπάλληλοι, παραμένοντες ἄνεργοι ἐπὶ μῆνα καὶ ἄνω, τῆς ἀνεργίας διαπιστουμένης ἐκ τῶν ἀσφαλιστικῶν καὶ ἐπαγγελματικῶν βιβλιαρίων, θὰ λάβουν γενικὸς βοήθημα δρχ. 500. Τὸ διατεθὲν ποσὸν ἀνέρχεται εἰς 250.000. Ἡ διανομὴ θὰγίνῃ εἰς τὰ κατὰ πόλεις ἐθνικὰ ἐργατοϋπαλληλικὰ κέντρα. Ἐπιτροπὴ διανομῆς ὡρίσθη τὸ συμβούλιον τοῦ Ταμείου 'Αλληλοβοηθείας μετὰ τοῦ ἀντιπροσώπου τῶν ἐργατικῶν κέντρων.

Οἱ ἄνεργοι μυλεργάται, οἱ ἐχοιτες ἀνεργίαν μὲ τας προϋποθέσεις τοῦ Ταμείου τους, θὰ λάβουν τὸ κανονικὸν ἐπίδομα ἀνεργίας καὶ ἐπὶ πλέον δρχ. 600, ἐξαιρεσει τῶν ἀνέργων μυλεργατῶν Πατρῶν, οἱ ὁποῖοι θὰ λάβουν τὸ κανονικὸν ἐπίδομα ἀνεργίας καὶ τὸ ἑξακοσιόδραχμον εἰς διπλοῦν. 'Επίσης οἱ ἄνεργοι μυλεργάται, τῶν ὁποίων ἡ ἐπιδότησις ἔληξε, λόγῳ ἐξαντλήσεως τοῦ ἀνωτάτου ὁρίου ἐπιδοτήσεως, θὰ λάβουν δρχ. 1.000, οἱ δὲ καταστάντες ἄνεργοι πρὸ τῆς 20ῆς Δεκεμβρίου καὶ διανύοντες χρόνον ἀναμονῆς, θὰ λάβουν ἐπίδομα δρχ. 300. Οἱ φυματικοὶ μυλεργάται οἱ ἐν σανατορίῳ περιθαλπόμενοι, ὅπως καὶ οἱ εἰς ἀεροθεραπείαν τελοῦντες θὰ λάβουν ἔκτακτον ἐπίδομα 1.000 δρχ. Οἱ ἐξ αὐτῶν δὲ συνταξιοῦχοι θὰ λάβουν ἐπίδομα δρχ. 500. Τὰ ποσὰ ταῦτα θὰ διατεθοῦν ἐκ τῶν ειδικῶν κλάδων ἀσφαλίσεως.

Οἱ ἄνεργοι ἀρτεργάται τῶν πόλεων 'Αθηνῶν, Πειραιῶς, Θεσσαλονίκης, Βόλου καὶ Πατρῶν, οἱ ἔχοντες ἀνεργίαν ἀπὸ 15 Σεπτεμβρίου ὑπὲρ τὸ δίμηνον θὰ λάβουν βοήθημα 600 δραχμῶν (οἱ ἔγγαμοι καὶ δραχμῶν 300 (οἱ μὴ ἔχοντες βάρη οἰκογενειακά.). "Ανεργοι ἀρτεργάται τῶν αὐτῶν πόλεων μὲ ἀνεργίαν μηνὸς καὶ ἄνω, θὰ λάβουν γενικὸν ἐπίδομα δραχμῶν 300, οἱ δὲ ἔχοντες ἀνεργίαν πλέον τῶν 15 ἡμερῶν θὰ λάβουν γενικὸς ἐπίδομα δραχμῶν 200. Οἱ ἄνεργοι ἀρτεργάται τῶν λοιπῶν πόλεων, ὅπου ὑφίσταται ἀσφάλισις, καὶ ἔχοντες παραμείνει ἄνεργοι μετὰ τὴν 1ην Δεκεμβρίου, θὰ λάβουν γενικὸς ἐπίδομα διακοσίων δραχμῶν. Οἱ φυματικοὶ ἀρτεργάται συνταξιοῦχοι καὶ ἐν σανατορίοις, θὰ λάβουν γενικῶς ἐπίδομα δραχμῶν 600, οἱ ἐξ ἀνιάτου νοσήματος πάσχοντες δραχμὰς 400 καὶ οἱ ἐπιδοτούμενοι ἀσθενεῖς θὰ λάβουν ἐπὶ πλέον βοήθημα δραχμὰς 300 (οἱ ἔγγαμοι) καὶ 200 (οἱ ἄγαμοι). Εἰς τοὺς οἰκογενειάρχας ἀρτεργάτας ποὺ ὑπηρετοῦν ὡς στρατιῶται, θὰ χορηγηθῇ γενικὸς ἐπίδομα δραχμῶν 200. Τὰ ποσὰ θὰ διατεθοῦν ἀπὸ τὰ κεφάλαια τῶν ειδικῶν κλάδων τῆς ἀσφαλίσεως. Ἡ διανομὴ θὰ γίνῃ τὴν προπαραμονὴν ἢ παραμονὴν τῶν Χριστουγέννων ἀπὸ τὰ Καταστήματα ἢ 'Υποκαταστήματα τοῦ Ταμείου 'Αρτεργατῶν.

"Ανεργοι συντάκται ἐφημερίδων, οἱ ἔχοντες προϋποθέσεις τοῦ κανονισμοῦ ἀνεργίας, θὰ λάβουν τὸ ἐπίδομα ἀνεργίας ηὐξημένον κατὰ 50 % καὶ οἱ ἐξ αὐτῶν ἐξαντλήσαντες τὸν χρόνον ἐπιδοτήσεως θὰ λάβουν γενικῶς δραχμὰς 500. Τὸ αὐτὸ