ΤΙΜΗ ΦΥΛΛΟΥ ΔΡΧ. 2

ΔΙΕΥΘΥΝΤΗΣ
ΣΤΕΦ Ι. ΠΕΣΜΑΖΟΓΛΟΥ
(Στοά Πεσμαζόγλου)

ΓΡΑΦΕΙΑ
Στοά Πεσμαζόγλου. Τηλέφωνα : 31-351 31-352

ΟΡΟΙ ΣΥΝΔΡΟΜΩΝ

ΕΣΩΤΕΡΙΚΟΥ		ΕΞΩΤΕΡΙΚΟΥ	
ετησία	Δρ. 720	Έτησία	£ 2.0.0
ξάμηνος	» 360	Έξάμηνος	» 1.5.0
άμηνος	» 180	Άμερικῆς	$ 12

ΕΞΑΣΕΛΙΔΟΣ

Η ΠΡΩΪΑ

ΑΘΗΝΑΙ ΕΤΟΣ ΙΓ'-ΑΡ 13-210

ΠΑΡΑΣΚΕΥΗ
3
ΙΟΥΝΙΟΥ 1938
Ἀνατολὴ ἡλίου 5.06— Δύσις 7.40'
Λουκιανοῦ μάρτυρος

ΟΙ ΑΝΑΣΚΑΦΑΙ ΤΩΝ ΑΘΗΝΩΝ

ργούμεναι ἀπὸ τοὺς Ἀ-
ους ἀρχαιολόγους ἀνα-
τοῦ τμήματος τῆς ἀρχαί-
ως, τὸ ὁποῖον περιελάμβα-
Ἀγορᾶν, ἀπεφασίσθη νὰ
ύουν καὶ κατὰ τὸ προσε-
ἐπὶ ἑκτάσεως, ἡ ὁποία ἀ-
ωθῇ ἤδη. Τὰς δαπάνας
λοτριώσεως θὰ καταβά-
ἄλλωστε, ἐπεβάλλετο
ους Ἀθηναίων, συνάπτων
δανείων 50 ἑκατομμυρίων
, τὰ δὲ εὑρήματα τῆς ἀ-
ίσης περιοχῆς — ἀγάλμα-
τὰ ἐν γένει καὶ ἀγγεῖα—
τεθοῦν εἰς Μουσεῖον εἰδι-
τεθοῦν θ' ἀνεγερθῇ παρὰ
ὁποῖον θὰ εἶνε
εῖον καὶ τὸ ὁποῖον θὰ εἶνε
μετὰ μίαν διετίαν.

προκειται σήμερον νὰ ἀ-
ήσουν μὲ τὴν ἀρχαιολογι-
τὴν συνεχιζομένης ἀνα-
Ἀρκεῖ νὰ ἐνθυμίσωμεν,
τῶν ἐρειπίων τῆς Πύ-
Ἀγορᾶς, τοῦ Ναοῦ τοῦ
τῆς Στοᾶς τοῦ Ἀττάλου,
Γιγάντων, παρὰ τὴν Βλασ-
τίποτε τὸ συγκεκριμένον
πρὸ τινων ἐτῶν, γνωστὸν
τοπογραφίας τοῦ σπου-
αὐτοῦ τμήματος τῆς
πόλεως. Αἱ γενόμεναι ἀ-
ἐνεφάνισαν ἐπάρκῶς
του καὶ ἡ περιγραφὴ τοῦ
ου βεβαιοῦται ὁλονέν. Ἐν-
ὅτι ἄλλως θὰ εἶχον τὰ
τα ἐάν, ὅταν ἀπεφασίσθη
ρορὰ τῆς πρωτευούσης τῆς
ερωθείσης Ἑλλάδος ἀπὸ
πλιον εἰς τὰς Ἀθήνας, ἐ-
τετο φροντὶς νὰ μὴ οἰκοδο-
ἡ νέα πόλις ἐπὶ τοῦ χώρου
ιαίας, ἀλλὰ νὰ διαφυλα-
πὸς δι' ἀρχαιολογικὰς ἐ-
Σήμερον εἶνε πολυδάπα-
ἀλλὰ καὶ ὄχι πάντοτε δυνα-
κατεδάφισις ὁλοκλήρων τε-
ων ἢ καὶ συνοικιῶν δι' ἀρ-
νικὰς ἀνασκαφάς. Ἐν πά-
πτώσει μὲ τὴν ἀποφασι-
ν ἐξακολούθησιν τῶν ἀνα-
καὶ ἐπὶ νέας ἀπαλλοτριω-
ης ἐκτάσεως κατὰ τὸ προ-
έτος, ἡ ἀρχικὴ αὐτὴ παρά-
ἐπαρκῶς.

εῖνε, ὅμως, τὸ ὁποῖον ἰδίως
ρεύει ὅτι πρέπει νὰ τονισθῇ
εὐκαιρία, ἡ ὁποία δίδεται
ν ἀνασκαφῶν αὐτῶν ὅπως
ρεύουσα, ἀποκτήσῃ νέαν ὄ-
ν τὴν γειτνίασιν τῆς Ἀκρο-
Ὁ ἀνασκαφεὶς χῶρος, ἀ-
τοποιηθῇ, θὰ περιβληθῇ ἀ-
θροστοιχίας καὶ εἰς τὴν θέ-
τῶν πτωχῶν παλαιῶν συνοικι-
ῶν μὲ τοὺς στενοὺς καὶ σκολιοὺς
δρομίσκους, θὰ ὑπάρξῃ μία ἀνοι-
κτὴ ἔκτασις ὄχι μόνον τὰ μέγιστα
ἐνδιαφέρουσα ἀπὸ ἀρχαιολογικῆς
ἀπόψεως, ἀλλὰ καὶ κατὰ τρόπον
μοναδικὸν ἐξωραϊζουσα τὴν πρω-
τεύουσαν.

Νομίζομεν, ὅμως, ὅτι ἡ μεταβο-
λὴ αὕτη θὰ ἔπρεπε νὰ ἐπεκταθῇ
καὶ εἰς δύο ἀκόμη σημεῖα τῆς πό-
λεως. Τὸ ἓν ἐξ αὐτῶν εἶνε ὁ Κε-
ραμεικός. Τὸ ἀρχαῖον νεκροταφεῖ-
ον εὑρίσκεται εἰς κατάστασιν, ἡ ὁ-
ποία δὲν μᾶς τιμᾶ. Διὰ νὰ τὸ ἐπι-
σκεφθῇ κανεὶς πρέπει νὰ διέλθῃ ἀ-
πὸ τὸ τμῆμα τῆς ὁδοῦ Πειραιῶς,
ποὺ γειτνιάζει ἀμέσως μὲ τὴν Λα-
χαναγορὰν καὶ μὲ τὸν σταθμὸν
τῶν τροχιοδρομικῶν ὀχημάτων, τὸ
δὲ ἐντὸς τοῦ κιγκλιδώματος τμῆ-
μα τοῦ Κεραμεικοῦ εὑρίσκεται ἀ-
νέκαθεν εἰς μεγάλην ἀκαταστασί-
αν. Ὁ χῶρος αὐτὸς θὰ ἔπρεπε νὰ
τακτοποιηθῇ, κατεδαφιζομένης τῆς
Λαχαναγορᾶς καὶ ἀπαλλοτριουμέ-
νων τῶν κατὰ τὴν ἀρχὴν τῆς Ἱε-
ρᾶς ὁδοῦ παλαιῶν κτιρίων. Εἰς
τὸν χῶρον αὐτὸν εὑρίσκετο τὸ κα-
λύτερον προάστιον τῶν ἀρχαίων
Ἀθηνῶν καὶ εἶνε βέβαιον ὅτι, ἂν
ἐνηργοῦντο ἀνασκαφαί, θὰ ἔφερον
εἰς φῶς ἀξιολογώτατα εὑρήματα,
δεδομένου ὅτι ἀπὸ τὸν Κεραμεικὸν
ἤρχιζεν ἡ πρὸς τὴν Ἀκαδημίαν ὁ-
δός. Ὁ χῶρος ἐκεῖνος, μεταβαλ-
λόμενος εἰς ἄλσος, θ' ἀνεδείκνυε
πλήρως τὸν Κεραμεικὸν καὶ θὰ ἐ-
πλούτιζε τὴν πρωτεύουσαν μὲ ἕνα
ἀκόμη πνεύμονα, ἀναγκαιότατον
εἰς ἐκείνην τὴν περιοχήν της.

Τὸ ἄλλο σημεῖον εἶνε ὁ λόφος
τοῦ Κολωνοῦ. Ἐκυκλώθη καὶ αὐ-
τὸς ἀπὸ οἰκοδομὰς καὶ οἱ ξένοι
ποὺ τὸν ἐπισκέπτονται μὲ τὴν ἀ-
νάμνησιν τοῦ ἀθανάτου χορικοῦ
τοῦ Σοφοκλέους, μένουν βαθέως
ἀπογοητευμένοι, καίτοι γύρω ἀπὸ
τὴν πετρώδη ἀποκορύφωσιν τοῦ
λοφίσκου ἐφυτεύθησαν πεῦκα καὶ
μερικοὶ θάμνοι. Ἐὰν ἀπεμακρύνε-
το ἀπὸ ἐκεῖ τὸ καφεζυθοπωλεῖον,
ποὺ ἔχει ἀνεγερθῇ ἐπὶ τῆς πλαγιᾶς
του καὶ ἐπυκνοῦτο ἡ φύτευσις,
προστιθεμένων δαφνῶν καὶ μυρ-
τιῶν καὶ κισσοῦ, ἡ ἐμφάνισις τοῦ
ἀτυχήσαντος λόφου θὰ ἦτο εὐπρε-
πεστέρα.

Αἱ Ἀθῆναι ἔχουν μερικὰς ὑπο-
χρεώσεις πρὸς τὸ μέγα ὄνομά των.
Νομίζομεν δὲ ὅτι ὁ εὐτρεπισμὸς
τοῦ χώρου τοῦ Κεραμεικοῦ καὶ
τοῦ λόφου τοῦ Κολωνοῦ δὲν θὰ συ-
νεπήγετο δαπάνας δυσβαστάκτους.

Παρισινὰ γράμματα

Γάλλος γραφολόγος διὰ τὸν Καρυωτάκη

Προφητεία «ἐκ τῶν ὑστέρων...»

ΠΑΡΙΣΙΟΙ, Μάϊος. (Τοῦ ἀνταποκριτοῦ μας) — Πολλοὶ Ἀθηναῖοι ἐγνώρισαν τὸν κ. Ζὰν Καρτερέ, γραμματέα τῆς ὁμάδος ψυχολογικῶν μελετῶν τῆς Σορβόννης, ὅταν πρὶν ἀπὸ τρία καὶ δύο χρόνια εἶχεν ἐπισκεφθῇ τὴν Ἑλλάδα. Μὲ τὴν διόρρυθμη ἐμφάνισή τους ποὺ ἔδω στὸ Παρίσι, τὴν συμπληρώνει καὶ μιὰ ξανθὴ γενειάδα, παρὰ λίγο νὰ γίνῃ «τύπος» στὴν Ἀθήνα καὶ ἰδιαιτέρως στὸ Μεταξουργεῖο, ποὺ ἀπ' ὅλη τὴν πρωτεύουσά μας τὸν ἐτραβοῦσε ἐξαιρετικὰ μὲ τὴ γραφικὴ ζωή του, ποὺ, τὰ καλοκαίρια, ἔχει γιὰ ἐπίκεντρό της τὰ ὑπαίθρια θεατρά του. «Ὁ ψυχολόγος» τὸν ἔψαχναν ὅσοι εἶχαν συνειθίσει νὰ τὸν βλέπουν νὰ περνάῃ ἀπ' τὴν ὁδὸ Μεγάλου Ἀλεξάνδρου τὰ βράδυα, πηγαίνοντας στὸ θεατράκι τοῦ «Λαοῦ», ὅπου ἦταν ἡ λατρεία τῶν ἠθοποιῶν, ἀρσενικῶν καὶ θηλυκῶν, ποὺ τὸν ἐξεθείωναν κυριολεκτικῶς θάζοντάς τον νὰ τοὺς κάνῃ ἀναλύσεις τοῦ γραφικοῦ των χαρακτῆρος... Γιατί, ὁ κ. Ζὰν Καρτερέ, ψυχολόγος μὲ τὴν γενικώτερη ἐπιστημονικὴ σημασία τοῦ ὅρου, χρησιμοποιοῦσε, ὡς ἕνα ἀπὸ τὰ μέσα γιὰ τὴ συμπλήρωση τῶν παρατηρήσεών του, καὶ τὴ γραφολογία. Αἱ ἱκανότητές του γιὰ τὴν διάγνωση καὶ τὴν περιγραφὴ τοῦ χαρακτῆρος ἑνὸς ἀτόμου, ἀπὸ τὴ μελέτη τῆς γραφῆς του, ἦσαν—καὶ εἶνε —καταπληκτικές. Στὴν Ἀθήνα εἶχε κάνει περίφημες γραφολογικὲς ἀναλύσεις, ποὺ εἶχαν προκαλέσει τὴν κατάπληξη. Μεταξὺ ἄλλων, παίζοντας ὑπ' ὄψιν του ἕνα χειρόγραφο τοῦ μακαρίτη Νιρβάνα, ἐμίλησε γιὰ τὸν ἀλησμόνητο σεβαστὸ φίλο, σὰ νὰ τὸν ἤξερε ἀπὸ χρόνια πολλά. "Ἕνα βράδυ μάλιστα, ποὺ ταξιδεύαμε παρέα μὲ τὸ Νιρβάνα πρὸς τὸ Μασσοῦσι, τὸν ἔπεισε, μὲ ἀτράνταχτα ἐπιχειρήματα ὅτι ἡ γραφολογικὴ του ἐπιστήμη δὲν εἶχε καμμιὰ σχέση μὲ τὴν ἰδιότητα μεταδιφάσεως τῆς σκέψεως, καθὼς ὁ Νιρβάνας ὑποπτεύονταν. Σχετικὸ μὲ τὶς ἱκανότητες τοῦ Καρτερὲ ἄρθρο, εἶχε δημοσιεύσει ὁ κ. Κουκκίδης στὴν «Ἑστία». Ἐπίσης καλὴ ἀνάλυση ἐπὶ τῇ βάσει δυὸ-τριῶν φράσεων, ποὺ τοῦ ἔγραψε, ἔκανε τοῦ χαρακτῆρος τῆς Κοτοπούλη, παρ' ὅλο ποὺ ὁ δύσπιστος σύζυγός της διαφωνοῦσε μὲ μερικὰ ἀπὸ τὰ λεγόμενά του. Ἔχοντας τὴν ἐσφαλμένη πεποίθηση ὅτι ξέρει καλύτερα τὸ χαρακτῆρα τῆς Μαρίκας, ἀπὸ ὅ,τι μποροῦσε νὰ τὸν ἀποκαλύψῃ ἡ γραφολογικὴ ἐπιστήμη ! Παίρνοντας ὁ Καρτερὲ μιὰ γενικὴ ἐποπτεία τοῦ χειρογράφου ἑνὸς ἀνθρώπου, φτάνει σὲ ἐκπληκτικὰ σωστὲς παρατηρήσεις γιὰ τὸ χαρακτῆρα του κ' ἔχει μπρὸς στὰ μάτια του τὴν ψυχὴ καὶ τὴ σωματικὴν ἀκόμα εἰκόνα τοῦ γράψαντος, ἔστω κι' ἂν δὲν τὸν ἔχει ἰδεῖ ποτέ. Ἐπὶ πλέον βάζοντάς σε νὰ γράψῃς τὸ ὄνομα ἑνὸς γνωστοῦ σου, σοῦ λέει ποιὰν ἰδέα ἔχεις γιὰ τὸν ἄνθρωπον αὐτὸν καὶ βρίσκει ἀκόμα καὶ τὰ πολιτικά σου φρονήματα καὶ τὶς ἰδεολογικές σου κλίσεις.

"Οταν κάποτε τοῦ ἔδειξα μερικὲς ἀράδες γραμμένες μὲ μολύβι σ' ἕνα πρόχειρο χαρτὶ καὶ τὸν ἐρώτησα γιὰ τὸν χαρακτῆρα τοῦ γράφοντος, ὁ Καρτερέ, πού, σημειωτέον, δὲν ἤξερε «γρὺ» ἑλληνικὰ μοῦ εἶπε: «Πρόκειται περὶ νεαρᾶς δεσποινίδος ζωηροῦ χαρακτῆρος ποὺ ἔπεσε πρὶν ἀπὸ λίγο καιρὸ θῦμα δυστυχήματος καὶ ὑπέστη κάταγμα τοῦ ποδός...». Ἦταν ἀλήθεια. Τὸ σημείωμα ἦταν γραμμένο ἀπὸ τὸ Προσφυγικὸ Νοσοκομεῖο, ὅπου ἡ «γράψασα» ἐνοσηλεύετο γιὰ κάταγμα τῆς κνήμης, συνεπείᾳ αὐτοκινητιστικοῦ δυστυχήματος! Στὸν Λαπαθιώτη εἶπε πολὺ ἐνδιαφέροντα πράγματα σχετικὰ μὲ τὴν οἰκογενειακή του καὶ καλλιτεχνική του ζωή. Τὸ καταπληκτικότερο, στὴν περίπτωση τοῦ Καρτερέ, εἶνε ὅτι ξεκινῶντας ἀπὸ τὴν ψυχολογική του παρατήρηση ἐπὶ τοῦ ὑποκειμένου καὶ ἀπὸ τὴν ἀνάλυση τοῦ γραφικοῦ χαρακτῆρος, ἀκολουθεῖ τὴν προέκταση τῆς ψυχικῆς του ζωῆς στὸ μέλλον καὶ μπορεῖ νὰ προεικάσῃ, κατὰ προσέγγισιν, τὴν ἐξέλιξη τοῦ ἀτόμου πρὸς τὴν εὐτυχίαν, ἢ τὴν δυστυχία. Κυττάζοντας φωτοτυπημένα χειρόγραφα τοῦ Κονδύλη, τοῦ Τσαλδάρη καὶ ἄλλων πολιτικῶν, εἶχε προσδιορίσει μὲ μεγάλη προσέγγιση τὸν χαρακτῆρα των κι' ὅταν σ' ἕνα φύλλο τῆς «Καθημερινῆς» τῆς 1ης Σεπτεμβρίου 1936, ἂν θυμᾶμαι καλά, εἶδε ἕνα φωτοτυπημένο ἀπόσπασμα χειρογράφου τοῦ πρωθυπουργοῦ κ. Μεταξᾶ, εἶπε δεί-

(Συνέχεια εἰς τὴν 4ην σελίδα)

ΣΥΛΛΗΨΙΣ ΑΝΩΤΑΤΩΝ ΣΤΕΛΕΧΩΝ ΚΑΙ ΜΕΛΩΝ ΤΗΣ ΜΥΣΤΙΚΗΣ ΟΡΓΑΝΩΣΕΩΣ ΤΟΥ ΚΟΜΜΟΥΝΙΣΤΙΚΟΥ ΚΟΜΜΑΤΟΣ ΕΝ ΘΕΣΣΑΛΟΝΙΚΗ

Νέον ἰσχυρὸν πλῆγμα κατεφέρθη κατ' αὐτὰς ἐναντίον τοῦ ἑλληνικοῦ κομμουνισμοῦ διὰ τῆς συλλήψεως α) τῆς ἐπιτροπῆς πόλεως Θεσσαλονίκης καὶ β) τῶν κυριωτέρων καθοδηγητικῶν στελεχῶν τῆς Κομμουνιστικῆς Νεολαίας, κατόπιν συστηματικῆς δράσεως καὶ παρακολουθήσεως παρὰ τῆς ἀστυνομίας Θεσσαλονίκης.

Τὸ κομμουνιστικὸν κόμμα, διαλυθὲν μετὰ τὴν 4ην Αὐγούστου καὶ ἐργαζόμενον ἐν παρανομίᾳ, προσεπάθησεν ἔκτοτε νὰ διατηρήσῃ ἐν δράσει καὶ νὰ τονώσῃ δύο σκέλη τῆς ὀργανώσεως καὶ τοῦ παρανόμου μηχανισμοῦ του: τὴν κομμουνιστικὴν ὀργάνωσιν Ἀθηνῶν-Πειραιῶς, μὲ ἐκτελεστικὸν ὄργανον τὴν ἐπιτροπὴν πόλεως Ἀθηνῶν καὶ τὴν κομμουνιστικὴν ὀργάνωσιν Θεσσαλονίκης μὲ ἐκτελεστικὸν ὄργανον τὴν ἐπιτροπὴν πόλεως Θεσσαλονίκης. Διὰ τοῦ νέου τούτου ἰσχυροῦ πλήγματος, τὸ ὁποῖον κατεφέρθη κατὰ τῆς ἀντεθνικῆς ἐπαναστατικῆς κομμουνιστικῆς ὀργανώσεως, ὁ ἐργαζόμενος λαὸς καὶ ἰδιαίτερα αἱ ἀγροτικαὶ περιφέρειαι Μακεδονίας καὶ Θράκης, θὰ δοκιμάσουν αἴσθημα ἀνακουφίσεως καὶ χαρᾶς, διότι τὸ διαλυτικὸν μίασμα τοῦ κομμουνισμοῦ δὲν θὰ δηλητηριάζῃ τὴν ἐθνικὴν καὶ παλλομένην ἀπὸ ἐνθουσιασμὸν καὶ χαρὰν ἀτμόσφαιραν τῆς ἀναγεννωμένης ἐκ τῆς 4ης Αὐγούστου Ἑλλάδος.

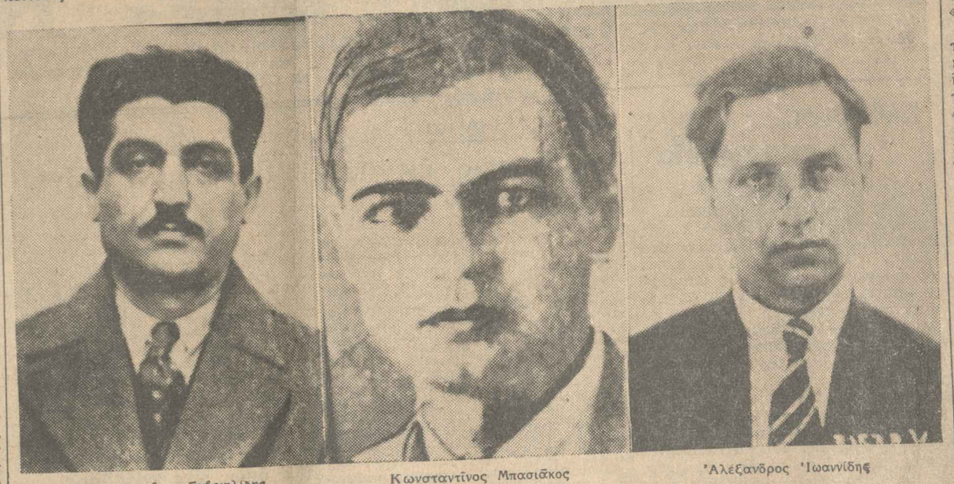

Κωνσταντῖνος Γαβριηλίδης — Κωνσταντῖνος Μπασιάκος — Ἀλέξανδρος Ἰωαννίδης

δύο τούτων βασικῶν ὀργανώσεων, ἐπεξέτεινε τὴν δρᾶσιν του καὶ πρὸς ὁλόκληρον τὴν Ἑλλάδα, ἐνίσχυσε δὲ ταύτας διὰ τῆς ἐφαρμογῆς ἀποκεντρωτικοῦ συστήματος εὐχεραίνοντος τὴν λῆψιν ἀποφάσεων καὶ ἀναπτύξεως ἰδίας πρωτοβουλίας.

Εἰς τὴν Θεσσαλονίκην, κέντρον τῆς ὅλης κομμουνιστικῆς δράσεως καὶ προπαγάνδας Μακεδονίας καὶ Θράκης καὶ κόμβον διασταυρώσεων τῶν ξένων προπαγανδῶν καὶ διαφόρων συμφερόντων, οἱ κομμουνισταὶ εἶχον ἐγκαταστήσει τὰ παλαιότερα καὶ ἱκανώτερα στελέχη, τὰ ὁποῖα συμμαχήσαντα καὶ μὲ ὅλα τὰ ἀντεθνικῶς δρῶντα στοιχεῖα, καθὼς καὶ μὲ τοὺς παλαιοὺς ἀγροτοκαπήλους, προσεπάθησαν νὰ ἀναπτύξουν καὶ ἀνέπτυξαν ἀξιόλογον παράνομον δραστηριότητα.

Δέον νὰ λεχθῇ, ὅτι ἡ Θεσσαλονίκη συνεβάδιζε μὲ τὰς Ἀθήνας καὶ τὸν Πειραιᾶ εἰς κομμουνιστικὴν δρᾶσιν, λόγῳ τῆς ἐξαιρετικῆς θέσεως καὶ ἐπαφῆς μετὰ τῆς Κ, Β. Ο. Εἰς τοῦτο, ἐνισχύτο ἱκανῶς καὶ ὑπὸ ἐνίων παλαιῶν πολιτευομένων, οἱ ὁποῖοι ἐξηκολούθησαν τὴν παλαιὰν συμμαχίαν καὶ συνέχισαν τὴν τακτικὴν τῆς δημιουργίας λαϊκῶν ἀντιδικτατορικῶν ἐπιτροπῶν.

Ἐκ τῶν κατασχεθέντων ἀρχείων καὶ ἄλλων στοιχείων ἦλθον εἰς φῶς πλεῖστα ὅσα πλευραὶ τοῦ Λαϊκοῦ μετώπου καὶ τῆς νέας τακτικῆς δημιουργίας τοῦ «Ἀγροτικοῦ Λαϊκοῦ Μετώπου» μὲ βάσιν τὴν παλαιὰν καὶ γνωστὴν συμμαχίαν Σκλάβαινα—Σοφιανοπούλου, τοῦ τελευταίου ὡς δῆθεν ἐκπροσώπου ἀγροτικοῦ κόμματος. Κατεσχέθη ἐπίσης ἄφθονον ἔντυπον ὑλικόν, κρυπτογραφικὸν λεξικὸν τοῦ κομμουνιστικοῦ κόμματος, τὸ ὁποῖον ἐχρησιμοποίει καὶ τὸ ἀγροτικὸν κόμμα, πολύγραφοι, ἡμερολόγια, ἀτομικὰ καὶ πλεῖστα στοιχεῖα, τὰ ὁποῖα ἐπεξεργάζονται εἰσέτι αἱ ἀστυνομικαὶ ὑπηρεσίαι.

Διὰ τοῦ νέου τούτου ἰσχυροῦ πλήγματος, τὸ ὁποῖον κατεφέρθη κατὰ τῆς ἀντεθνικῆς ἐπαναστατικῆς κομμουνιστικῆς ὀργανώσεως, ὁ ἐργαζόμενος λαὸς καὶ ἰδιαίτερα αἱ ἀγροτικαὶ περιφέρειαι Μακεδονίας καὶ Θράκης, θὰ δοκιμάσουν αἴσθημα ἀνακουφίσεως καὶ χαρᾶς, διότι τὸ διαλυτικὸν μίασμα τοῦ κομμουνισμοῦ δὲν θὰ δηλητηριάζῃ τὴν ἐθνικὴν καὶ παλλομένην ἀπὸ ἐνθουσιασμὸν καὶ χαρὰν ἀτμόσφαιραν τῆς ἀναγεννωμένης ἐκ τῆς 4ης Αὐγούστου Ἑλλάδος.

ΠΟΙΟΙ ΟΙ ΣΥΛΛΗΦΘΕΝΤΕΣ

Οἱ συλληφθέντες κομμουνισταί, στελέχη τοῦ κομμουνιστικοῦ κόμματος καὶ μέλη τῆς ἐπιτροπῆς πόλεως Θεσσαλονίκης, εἶνε οἱ ἑξῆς:

1) Μπασιάκος Κωνσταντῖνος τοῦ Ἰωάννου, πρώην ὑπάλληλος τοῦ ὑπουργείου Συγκοινωνίας, ἐκ Τανάγρας Θηβῶν. Ἀπελύθη ἐκ τῆς δημοσίας ὑπηρεσίας λόγῳ τῶν κομμουνιστικῶν φρονημάτων του. Συνεργάσθη μετὰ τοῦ ἑτέρου μέλους τοῦ κομμουνιστικοῦ κόμματος καὶ διευθύνοντος τὴν κομμουνιστικὴν κίνησιν μεταξὺ τῶν ὑπαλλήλων (δημοσίων καὶ ἰδιωτικῶν) Παντελῆ Δαμασκοπούλου, τοῦ ὁποίου ἦτο φίλος καὶ βοηθός. Ἀμφότεροι ἀπετέλεσαν τὴν δυάδα τῶν κομμουνιστικῶν στελεχῶν, εἰς τὰ ὁποῖα τὸ Κ.Κ. ἀνέθεσε τὴν «μπολσεβικοποίησιν» τῶν δημοσιοϋπαλληλικῶν ὀργανώσεων καὶ πράγματι ἤσκησαν ἐπὶ ὁλόκληρα ἔτη συστηματικὴν ἰδεολογικὴν προπαγάνδαν. Ἐδημιούργησαν παντοῦ κομμουνιστικοὺς πυρῆνας, τέλος δὲ ὠργάνωσαν ἐπὶ καθολικῆς βάσεως τὴν «Κεντρικὴν Πανυπαλληλικὴν Ἐπιτροπήν», τὴν κομμουνιστικὴν δηλαδὴ ὀργάνωσιν τῶν δημοσίων ὑπαλλήλων.

Ὁ Μπασιάκος ὠργάνωσε κατὰ Δεκέμβριον τοῦ 1932 τὴν ἀπεργίαν τῶν δημοσίων ὑπαλλήλων εἰς ἔνδειξιν «ἀλληλεγγύης» πρὸς τοὺς ἀπεργοὺς ἐργάτας τοῦ Φωταερίου, ἄρτου, τροχιοδρομικοὺς κλπ. Εἶχε συμμαχήσει μὲ ὅλας τὰς κινήσεις τῶν ὑπαλλήλων καὶ εἰς κάθε ἐπαγγελματικὴν ἐκδήλωσιν, μέχρι τῆς στιγμῆς κατὰ τὴν ὁποίαν διελύθη διὰ νόμου ἡ «Πανυπαλληλικὴ Ἐπιτροπὴ» καὶ συνελήφθησαν οἱ κομμουνισταὶ ἱδρυταί της, μεταξὺ τῶν ὁποίων καὶ ὁ Μπασιάκος, ὅστις ἐξετοπίσθη εἰς Γαῦδον. Ἐκεῖθεν ὅμως ἀπέδρασε τὴν 25ην Ἀπριλίου 1937 μετὰ τοῦ Πλουμίδη καὶ ἄλλων ὀκτὼ κομμουνιστῶν καὶ μετέβη εἰς Θεσσαλονίκην, ὅπου ἀνέλαβε, κατ' ἐντολὴν τοῦ κόμματος, ἡγετικὸν ρόλον. Ὁ Μπασιάκος ἦτο μέλος τῆς κεντρικῆς ἐπιτροπῆς πόλης Θεσσαλονίκης, μέλος τῆς κεντρικῆς ἐπιτροπῆς ἀντιδικτατορικοῦ μετώπου, ὑπεύθυνος καθοδηγητὴς τῆς ἀντιμιλιταριστικῆς ὀργανώσεως καὶ καθοδηγητὴς τῆς «ἀχτίδας» Δημοσίων ὑπαλλήλων. Συλληφθείς, παρεπέμφθη εἰς τὸ δικαστήριον, τὸ ὁποῖον τὸν κατεδίκασε εἰς 4 ἐτῶν φυλάκισιν καὶ διετῆ ἐκτόπισιν.

2) Οἰκονομίδης Ὀρφεύς, ἐκ Μικρᾶς Ἀσίας, ἄνευ ἐπαγγέλματος, παλαιὸν στέλεχος τοῦ κομμουνιστικοῦ κόμματος. Διετέλεσε κατ' ἐπανάληψιν γενικὸς γραμματεὺς τῆς Κομμουνιστικῆς Νεολαίας Ἀθηνῶν, ἐργασθεὶς παρανόμως εἰς πλείστας ἄλλας κομμουνιστικὰς ὀργανώσεις. Διετέλεσεν ἐπὶ τριετίαν ἀρχισυντάκτης τοῦ «Ριζοσπάστη» καὶ ἐδικάσθη ἐπὶ ἐσχάτῃ προδοσίᾳ διότι ἦτο ἐκ τῶν κυριωτέρων προπαγανδιστῶν τοῦ κομμουνιστικοῦ ἀντεθνικοῦ συστήματος περὶ τῆς «αὐτονομήσεως τῆς Μακεδονίας καὶ Θράκης». Κρατούμενος εἰς τὰς φυλακὰς Συγγροῦ κατὰ τὸ ἔτος 1931, ἐδραπέτευσε μετὰ τοῦ σκοποῦ δεκανέως Γρηγοριάδη καὶ διὰ μπολσεβικικοῦ ἀτμοπλοίου μετέβη εἰς Ρωσίαν, εἰσαχθεὶς ἀμέσως εἰς τὴν περίφημον σχολὴν «Κούτβ» τῆς Μόσχας πρὸς ἐκπαίδευσιν. Μετὰ τὸ πέρας τῶν σπουδῶν του ἐπανῆλθε κρυφίως καὶ ἤρχισε τὴν ἐπαναστατικὴν δρᾶσιν καὶ κυρίως εἰς τὴν κομμουνιστικὴν νεολαίαν. Ἐκκρεμοῦν ἐναντίον του πλεῖσται ἐρήμην ἀποφάσεις καὶ ἔχει νὰ ἐκτίσῃ πολυετεῖς φυ-

(Συνέχεια εἰς τὴν 4ην σελίδα)

ΔΙΑ ΤΗΝ ΕΞΑΣΦΑΛΙΣΙΝ ΤΗΣ ΕΙΡΗΝΗΣ

Η ΑΓΓΛΙΚΗ ΚΥΒΕΡΝΗΣΙΣ ΘΑ ΑΝΑΛΑΒΗ ΠΡΩΤΟΒΟΥΛΙΑΝ ΟΡΙΣΤΙΚΗΣ ΡΥΘΜΙΣΕΩΣ ΤΟΥ ΙΣΠΑΝΙΚΟΥ ΚΑΙ ΤΟΥ ΣΟΥΔΗΤΙΚΟΥ ΖΗΤΗΜΑΤΟΣ

Η ΙΔΕΑ ΔΙΕΘΝΟΥΣ ΔΙΑΣΚΕΨΕΩΣ

ΛΟΝΔΙΝΟΝ, 2. (Ἰδιαιτέρα ὑπηρεσία). — "Ολαι αἱ ἀγγλικαὶ ἐφημερίδες ἐδημοσίευσαν σήμερον τὴν πρωΐαν πληροφορίαν, ἡμιεπίσημου προελεύσεως, κατὰ τὴν ὁποίαν ἡ ἀγγλικὴ κυβέρνησις θὰ ἀναλάβῃ προσεχῶς τὴν πρωτοβουλίαν εὐρυτάτης διπλωματικῆς ἐνεργείας, ἀποσκοπούσης εἰς τὴν ρύθμισιν τῶν βασικῶν ζητημάτων, τὰ ὁποῖα σήμερον θέτουν ἐν κινδύνῳ τὴν εἰρήνην τῆς Εὐρώπης. Κατὰ συνέπειαν, ἡ διπλωματικὴ αὕτη ἐνέργεια θὰ εἶνε διττή, ἀποβλέπουσα α') εἰς τὴν ρύθμισιν τοῦ ἰσπανικοῦ, β') εἰς τὴν ρύθμισιν τοῦ σουδητικοῦ προβλήματος καὶ γενικώτερον τῶν μετὰ τῆς Γερμανίας σχέσεων.

Ἡ πληροφορία αὕτη τῶν ἐφημερίδων ἐπιβεβαιοῦται ἀπόψε καὶ εἰς τοὺς διπλωματικοὺς κύκλους, σχετικῶς δὲ ἐγνώσθησαν αἱ κάτωθι λεπτομέρειαι:

Ἡ ἀγγλικὴ Κυβέρνησις, ἐν τῇ πεποιθήσει ὅτι ἡ παράτασις τοῦ ἰσπανικοῦ ἐμφυλίου πολέμου θέτει ὁλονὲν περισσότερον εἰς κίνδυνον τὴν γενικὴν εἰρήνην, θὰ προσπαθήσῃ νὰ ἐπιτύχῃ τερματισμὸν τοῦ πολέμου διὰ μεσολαβήσεως πλησίον τῶν ἀντιμαχομένων. Ἡ προσπάθεια αὕτη θὰ εἶνε ὁμοία πρὸς τὴν προσπάθειαν μεσολαβήσεως, τὴν ὁποίαν ἡ Ἀγγλία καὶ ἡ Γαλλία εἶχον καταβάλει ἀπὸ κοινοῦ τὸν Δεκέμβριον τοῦ 1936, χωρὶς νὰ καταλήξουν εἰς ἀποτέλεσμα. "Ηδη θὰ προταθῇ εἰς τοὺς ἀντιμαχομένους ἐν Ἱσπανίᾳ νὰ συνάψουν ἀνακωχὴν καὶ νὰ ἀποστείλουν ἀντιπροσώπους των εἰς διεθνῆ διάσκεψιν, συγκροτηθησομένην ἐν Λονδίνῳ, ὅπου θὰ συζητηθῇ τὸ ζήτημα τοῦ τερματισμοῦ τοῦ πολέμου, διὰ μεσολαβήσεως οὐδετέρων. Περὶ τοῦ τρόπου τῆς λύσεως οὐδὲν τὸ συγκεκριμένον ὑπάρχει εἰσέτι, τὰ δὲ σχετικὰ προβλήματα εἶνε πολλά, δεδομένου ὅτι ὑφίσταται καὶ ζήτημα αὐτονομίας διαφόρων ἱσπανικῶν περιφερειῶν, ὡς τῆς Καταλανίας, τῆς Βισκαΐας κλπ. Πάντως, διὰ τὴν ἐπιτυχίαν τῆς προσπαθείας αὐτῆς θεωροῦνται ἀπαραίτητοι δύο προϋποθέσεις: α') ὅτι θὰ παύσῃ ὁ βομβαρδισμὸς ἀνοχυρώτων πόλεων, ὁ ὁποῖος ἐξάπτει τὰ πνεύματα καὶ κάθε ἄλλο παρὰ συντελεῖ εἰς τὴν δημιουργίαν ἀτμοσφαίρας εὐνοϊκῆς διὰ μίαν ἐπέμβασιν καὶ β') ὅτι θὰ πραγματοποιηθῇ ἡ ἀνάκλησις τῶν ξένων ἐθελοντῶν ἐξ Ἱσπανίας, διὰ νὰ δοθῇ αὐστηρῶς ἐθνικὸς χαρακτὴρ εἰς τὸν σημερινὸν ἐμφύλιον πόλεμον, ἀπηλλαγμένος πάσης ξενικῆς ἐπιδράσεως, καὶ ἀπὸ τῆς ἀπόψεως αὐτῆς οἱ πολιτικοὶ κύκλοι ἐξέφραζον τὴν χαράν των διὰ τὴν ἐπιτευχθεῖσαν σήμερον πρόοδον ἐν τῇ ὑποπιπτούσῃ μὴ Ἐπεμβάσεως.

ΑΙ ΠΙΘΑΝΑΙ ΔΥΣΧΕΡΕΙΑΙ

Ἡ ἀγγλικὴ κυβέρνησις φρονεῖ, ὅτι, λυομένου τοῦ Ἱσπανικοῦ προβλήματος, θὰ καταστῇ δυνατὴ ἡ συνεννόησις μεταξὺ Γαλλίας καὶ Ἰταλίας, ἐνῷ, ἀφ' ἑτέρου θὰ παρουσιασθῇ δυνατότης ἐφαρμογ

Θεάματα

ΑΘΗΝΑΙΟΝ. «Όνειρο κυριακάτικο».
ΑΝΑΓΡΑΦΟΥ. «Ζωή Β' αλλιώτικη».
ΑΤΤΙΚΟΝ. «Γάμος Β' αλλιώτικα».
ΑΥΡΙΟΝ. «Γαρδένια».
ΕΙΡΗΝΗ (Κυψέλης - Πατησίων). «Ο Βασιλεύς Σαλωμών».
ΕΛΛΗΝΙΣ (Μεγάλου Κωνσταντ.). «Σ' αγαπώ».
ΟΔΕΟΝ. Βαριετέ.
ΡΟΥΛΑΝ (Λεωφόρος Αλεξάνδρας). «Ο καραγκιοζοπαίκτης Πόλλας».

Κινηματογράφοι:

ΑΤΤΙΚΟΝ. «Πόσες σας Κλαίωμένη».
Γ.Ε.Σ. «Ανάμεσα μέσα στις φλόγες».
ΟΡΦΕΥΣ. «Άγιος Γιώργος».
ΠΑΝΕΛΛΗΝΙΟΝ. «Έθνος αύριο».
ΣΥΝΕΔΡΙΟΝ. Σήμερον και ώρα 10 μ.μ. «Ο Μαρκήσιος του Γρύλλου» και Σιμόνη Σιμόν.
ΑΘΗΝΑΙ-ΚΟΝ. «Της Εύας ευτυχία».
ΑΘΗΝΑΙΟΝ. «Πέτρα αδιαλλαξίας».
ΑΙΓΗ. «Ο στρατηγός κάβας την αγάπη».
ΑΛΚΑΖΑΡ. «Η ιστορία γράφεται τη νύχτα».
ΑΣΤΟΡΙΑ. «Μπαίνω την Δευτέρα».
ΑΤΤΙΚΟΝ. «Γάμος και ήρωες».
ΑΤΤΙΚΟΝ. «Τελευταίος αγώνας».
ΕΡΜΗΣ. «Μπαίνω την Δευτέρα».
ΕΣΠΕΡΟΣ. «Με το γραμμόφωνο και δεντρά».
ΖΕΦΥΡΟΣ. «Γέννησις χωρίς πατούλαιον».
ΗΡΩΔΕΙΟΝ. «Ο φόβος».
ΘΗΣΕΥΣ. «Ένορξις τροπαίου».
ΚΟΡΑΗ. «Τραβήχτου Δη».
ΛΥΡΑΔΑΙΑ. «Μουσικόν».
ΜΑΡΝΗ. «Μπαίνω την Δευτέρα».
ΜΟΥΣΕΣ. «Η τέχνη του κλεισίματος Γκράντ».
ΜΠΑΣΕΤΤΟΥ. «Μπαίνω Δεύτερα».
ΜΑΚΕΔΟ. «Ο κοντούλης του δάγκωσε λίγο».
ΠΕΛΛΑΣ. «Μπαίνω».
ΝΙΡΒΑΝΑ. «Τέσσ την ουσία της Σαμψών».
ΠΑΝΕΛΛΗΝΙΟΝ. «Σε θ' φτιάξουν, ή πάλι».
ΠΑΛΛΗΝΙΑΚΙΑ. «Πέρα».
ΠΑΛΛΑΣ. «Μαρία Κολομπή».
ΠΑΡ. «Πανελλήνιος δρόμος».
ΠΑΡΙ (Πλατείας Κ). «Ο Γρηγόρης».
ΠΕΤΡΑ. «Μπαίνω φτώχεια».
ΠΡΙΓΓΙΠΑΣ. «Γέννησις χωρίς πατούλαιον».
ΣΤΑΔΙΟΝ. «Γέννησις χωρίς πατούλαιον».
ΣΤΑΔΙΟΝ (Πλατεία Κ). «Μπαίνω γυναίκα».
ΡΕΞ (Βαρ.). «Μπαίνω Δεύτερα».
ΣΑΝΤΑΡΙ. «Έτσι θα θταλέγω».
ΣΙΝΕ ΠΑΡΙ. «Βασίλισσα του σπάλιου».
ΣΤΑΔΙΟΝ (Λεωφ. Αλ. Σ.). «Μπαίνω Δεύτερα».
ΤΙΤΑΝΙΑ (Λεωφόρος). «Πρέπει και πάλι».
ΧΜΗΤΤΟ. «Μπαίνω».

Περιοδικά και Προσεχώς

ΠΑΛΛΑΣ. «Μπαίνω Τετάρτη».
ΑΠΟΛΛΩΝ (Κιν.). «Μπαίνω Παρασκ.».
ΟΡΦΕΥΣ (Κιν.). «Χαρούμενη Κυριακή».
ΟΡΦΕΥΣ (Ν. Φαλ.). «Μπαίνω Δευτέρα».
ΑΠΟΛΛΩΝ (Καρ.). «Ένοπλα από το εξωτερικό».
ΚΟΡΑΗ (Καρ.). «Τρία πουλιά του Δρυστοκλιού».
ΤΙΤΑΝΙΑ (Καλιθέας). «Μπαίνω».

Διευθυντής του Τυπογραφείου
Εμμανουήλ Γ. Κασιμάτης
Διευθ. Μαγαζιών Τζ

Δείξατε εις την προκειμένην περίπτωσιν.

Κυκλοφορία-κή συμφόρησις

Είς την οδόν Αικατερίνης Λάσκαρη, εις τον όροφον ενός οικοδομικού τετραγώνου, το οποίον και ζεκολουθεί τα αξιόλογα τα περί ομου αφορτεζεί κίνδυνο δια τους διαβάτας και τους οδηγούς των αυτοκινήτων και των τραίν δ-ου. Αν έχουν δικαίωμα οι ιδιοκτήτες του γωνιακού οικοπέδου του τετραγώνου να φτιάσουν επιπλέον μον — και το οποίον επιτρέπεται — τοτε θα πρέπει να φροντίσουν ώστε να μη μειωθεί πέραν δε αυτών κατασκευή του πεζοδρομίου, ώστε να μη δημιουργείται κίνδυνος, ειδικώτερον δε κατά τας διασταυρώσεις των οδών Σοφοκλέους, όπου ή κυκλοφορία είναι πάντοτε πυκνή.

Ο ΑΚΡΟΑΤΗΣ

ΑΠΟΨΕ ΣΥΓΚΕΝΤΡΩΣΕΙΣ ΤΗΣ ΚΟΣΜΙΚΗΣ ΑΘΗΝΑΣ από

ΛΥΡΙΚΟΝ ΘΕΑΤΡΟΝ

Γ' Σεπτεμβρίου — Μάρνη — Λέβερ. — Τηλ. 54.715.
Μέ τήν θεαματικήν καί σατυρικήν
ΕΠΙΘΕΩΡΗΣΙΝ
ΓΑΡΔΕΝΙΑ
Μέ ολόκληρον τό συγκρότημα τής
ΘΕΑΤΡΙΚΗΣ ΕΤΑΙΡΕΙΑΣ
ΚΟΚΚΙΝΗΣ - ΜΑΥΡΕΑΣ
καί τό Μπαλλέτο ΒΟΥΔΑΠΕΣΤΗΣ
ILOSVAY GIRLS
ΣΗΜ. — Έναρξις 10 ¼ μ. μ. ακριβώς.
ΤΡΙΤΗΝ — ΠΕΜΠΤΗΝ ΚΑΙ ΣΑΒΒΑΤΟΝ ΛΑΪΚΑΙ ΑΠΟΓΕΥΜΑΤΙΝΑΙ

Μέλος ή Σώμις έτος άστρισε τού κατανοητού «Ήμαι το κοινωνικό κινηματογραφικό στερέωμα» ή κα-πρόσκοπος ηλεκτρ

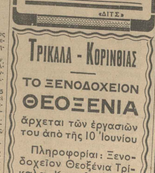

ΣΙΜΩΝΗ ΣΙΜΩΝ
Μπορούν να φθάσ και τα λόμπορ-35 με τις σχολές της κομψότερης συμφοράς της με τα τελευτα της Ευρώπης. Κρούστ και Σκαρφάκος.

ΕΒΔΟΜΟΣ ΟΥΡΑΝΟΣ

Η ιστορία τής άμφιλαλού έρωτα τής Ελένης Ζαφειρίου μέ τόν Ιταλόν αεροπόρον Ντε Πινεντο, ή οποία ετραγουδήθη από όλους τούς Ελληνας τραγουδιστάς τής ημέρας.

Σήμερον στο
ΠΑΝΘΕΟΝ
ΕΥΕΡΓΕΤΙΚΗ ΠΑΡΑΣΤΑΣΙΣ ΥΠΕΡ ΤΟΥ ΠΡΟΣΩΠΙΚΟΥ

ΙΑΤΡΟΣ
Δ' ΜΟΡΙΣ ΓΙΟΕΛ
ΩΤΟ - ΡΙΝΟ - ΛΑΡΥΓΓΟΛΟΓΙ-ΚΑ. Λιοφυτεία (ΡΙΖΙΚΗ ΑΠΟ-ΤΡΙΧΩΣΙΣ. Καραγιώργη Σερ. Διάρκ 3, Αθήναι, 10—12 καί 4—6, Τηλέφ. 21-469.

ΣΗΜΕΡΟΝ ΠΑΝΗΓΥΡΙΚΗ ΕΝΑΡΞΙΣ ΤΗΣ ΘΕΡΙΝΗΣ
ARGENTINA
ΚΑΛΑΜΑΚΙ
Με τό έκπληκτικότερον πρόγραμμα πού είδον ποτέ αί Αθήναι
7 ΝΕΑΙ ΕΜΦΑΝΙΣΕΙΣ
Τό παγκοσμίου φήμης Αμερικανικόν ζεύγος
BERINOFF AND ANGELINE
τού ZIEGFIELD FOLIES τής Νέας Υόρκης
Οί καμπόταται Παρισινοί χορευταί
HORAM & LA FAYE
τού «CASINO DE PARIS»
Ή άφθαστος Αμερικανίς χορεύτρια
WANDA DE MUTH
τού FRENIH CASINO τής Ν. Υόρκης
Οί απαράμιλλοι Αμερικανοί χορευταί
JUAN & BETTY
τού PALM BEACH του MIAMI
Ή υπέροχος Ρωσίς χορεύτρια
VERA MARTIN
τού BAL TABARIN των Παρισίων,
Οί διάσημοι διεθνείς χορευταί
SISTERS MIREE & ANDRE
τού PARISIAN CRILL
Καί ή υπέροχη Ελληνίς χορεύτρια
BELLA SMARO
Μαζί με 15 άλλα εκλεκτά νούμερα,
ΕΠΙ ΠΛΕΟΝ
ή ορτιωτέρα ORCHESTRE JAZZ
μέ τόν διάσημον ΒΑΓΓΕΛΗ
Τηλ. 99-513

Από Πρωΐας εις Πρωΐαν

ΕΝΤΓΚΑΡ ΟΥΑΛΛΑΣ -56- ΤΟ ΣΚΑΝΔΑΛΟΝ ΤΟΥ ΙΠΠΟΔΡΟΜΙΟΥ

Από την γιγαντιαίαν τελετήν της θεμελιώσεως του Πολιτικού Αεροδρομίου εις τα Χασάνι: Αριστερά: Ή Α.Μ. ο Βασιλεύς καταθέτων τον θεμέλιον λίθον. Είς το μέσον: Ή Α.Μ. συνομιλών μέ τόν πρωθυπουργόν κ. Μεταξάν. Δεξιά: Ό κ. πρωθυπουργός προσφέρων γλυκόσμαστα εις τα παιδάκια.

Κόθορνοι και προσωπεία

"Οσο κι' άν έπέλασε δυσμενείς κριτικές από τούς «ειδωτάτας» ή αξιολογητικότητα του τραγικόν της παρατάσεως των «Φοινισσών» του Ιδρύεται στο Ηρώδιο του Αττικού, το γεγονός είναι ένα. Πώς μπορούν να βρίσκονται κι άλλοι νά μάς δίνουν τέτοιες παραστάσεις, έστω κι' άν δεν έπαιρνε τα είνε χρόνος, τέλος όμοιες, σάν τις παραστάσεις των άρχισεν.

Από τά Δάμασα ατοιχεία πού μάς μένουν άκόμα, ή παράστασις των «Φοινισσών» της τραγικότητος τής αύτης τραγωδίας, τόσο άνθρώπινα έντυπώσεις καταφέρνει να μάς φέρη στο πλαίσιον των περασμένων καιρών, όπου έκεί κοντά, στο δεύτερον τού Διονύσου, άλλοι καλλιτέχνες την πρωτοβουλία κατόπιν.

Για τά προσωπεία από τούς κωμικούς, και έξαιρως, κι ή χρησιμοποίησις αυτών στην παράστασιν αύτήν, — παρά τό σφάλμα τό δ-προσωπείου Μενελάου, και τών άλλων βαρβάρων που έπρεπε τάλα στα έλληνικά τέτοιου καί γκάου τραγικής πράσωπα — έτοποθετήσεις μέ γούστο τα τραγούδια, απάνω άπό την αυτήν γη, ή τραγούδια των άνθρώπων. Εγινε μια προσπάθεια να δοθή μια τοπική χροιά στα τραγούδια, μέσα στο κοίλον του Ω-

Τί να πρώτα ή άρχαία μουσική τών Ελλήνων; Ποιος ξέρει τί χορός! Οι αύλοι εφλύαζαν πεν δ μαστού τους μά, δεν άκουσαν την προχθεσινή τους, δεν έπρεπε να είνε. Ή μουσική τών «Φοινισσών» του Ε' Κ' όταν, κατορθώη κανείς να ν-ξεχάση τον Ευριπίδη, είνε ωραία και το αληθινό, — άν θά μάς έκαναν τούς Ευριπίδη, είνε ωραία και το αληθινό, — άν θά μάς έκαναν τούς Ευριπίδη, γιατί δεν θά ήσαν άπό τον κόλον του Ω-

Γ. ΑΝΝΙΝΟΣ

Εις τά Ανάκτορα

Η Α. Β. Υ. ο Διάδοχος έδέχθη χθες εις ακρόασιν τον κ. Κατσαρόν, τον οποίον ήκουσε εις τό Κονσέρτο Στάμιτς.

Ακαδημίαι Αθηνών

Κατά την συμφωνίαν προς τον κ. Υπουργόν της Παιδείας της Ακαδημίας Αθηνών θά γίνουν αί εξής τελεταί:

1) Την τοίτη κ. Κωνστ. Λιμπερόπουλος θά αναγνώση την έκθεσιν περί της μεταβολής του Ελληνικού Συγγράφου εν Βενετία.

2) Την τετάρτη κ. Σπ. Λάμπρος θά αναγνώση την ιστορίαν της νεωτέρας Ελλάδος.

3) Την τοίτη κ. Α. Λυκούργος θά αναγνώση την ιστορίαν της τραγικής ποιήσεως.

4) Την πέμπτη κ. Αναστ. Γκίνης θά αναγνώση την ιστορίαν της Ελληνικής Γλώσσης.

5) Την τοίτη κ. Λυκούργος θά αναγνώση την ιστορίαν της τραγικής ποιήσεως.

6) Την τοίτη κ. Αναστ. Γκίνης θά αναγνώση την ιστορίαν της Ελληνικής Γλώσσης.

7) Την τοίτη κ. Κωνστ. Λιμπερόπουλος θά αναγνώση την ιστορίαν της Ελληνικής Γλώσσης.

8) Την τοίτη κ. Γεωργ. Α. Χρύσης θά αναγνώση την ιστορίαν της Ελληνικής Γλώσσης.

9) Την τοίτη κ. Λυκούργος θά αναγνώση την ιστορίαν της Ελληνικής Γλώσσης.

10) Την τοίτη κ. Λυκούργος θά αναγνώση την ιστορίαν της Ελληνικής Γλώσσης.

11) Την τοίτη κ. Λυκούργος θά αναγνώση την ιστορίαν της Ελληνικής Γλώσσης.

12) Την τοίτη κ. Λυκούργος θά αναγνώση την ιστορίαν της Ελληνικής Γλώσσης.

13) Την τοίτη κ. Λυκούργος θά αναγνώση την ιστορίαν της Ελληνικής Γλώσσης.

14) Την τοίτη κ. Λυκούργος θά αναγνώση την ιστορίαν της Ελληνικής Γλώσσης.

15) Την τοίτη κ. Λυκούργος θά αναγνώση την ιστορίαν της Ελληνικής Γλώσσης.

16) Την τοίτη κ. Λυκούργος θά αναγνώση την ιστορίαν της Ελληνικής Γλώσσης.

17) Την τοίτη κ. Λυκούργος θά αναγνώση την ιστορίαν της Ελληνικής Γλώσσης.

18) Την τοίτη κ. Λυκούργος θά αναγνώση την ιστορίαν της Ελληνικής Γλώσσης.

19) Την τοίτη κ. Λυκούργος θά αναγνώση την ιστορίαν της Ελληνικής Γλώσσης.

20) Την τοίτη κ. Λυκούργος θά αναγνώση την ιστορίαν της Ελληνικής Γλώσσης.

21) Την τοίτη κ. Λυκούργος θά αναγνώση την ιστορίαν της Ελληνικής Γλώσσης.

22) Την τοίτη κ. Λυκούργος θά αναγνώση την ιστορίαν της Ελληνικής Γλώσσης.

23) Την τοίτη κ. Λυκούργος θά αναγνώση την ιστορίαν της Ελληνικής Γλώσσης.

24) Την τοίτη κ. Λυκούργος θά αναγνώση την ιστορίαν της Ελληνικής Γλώσσης.

25) Την τοίτη κ. Λυκούργος θά αναγνώση την ιστορίαν της Ελληνικής Γλώσσης.

26) Την τοίτη κ. Λυκούργος θά αναγνώση την ιστορίαν της Ελληνικής Γλώσσης.

27) Την τοίτη κ. Λυκούργος θά αναγνώση την ιστορίαν της Ελληνικής Γλώσσης.

28) Την τοίτη κ. Λυκούργος θά αναγνώση την ιστορίαν της Ελληνικής Γλώσσης.

29) Την τοίτη κ. Λυκούργος θά αναγνώση την ιστορίαν της Ελληνικής Γλώσσης.

30) Την τοίτη κ. Λυκούργος θά αναγνώση την ιστορίαν της Ελληνικής Γλώσσης.

31) Την τοίτη κ. Λυκούργος θά αναγνώση την ιστορίαν της Ελληνικής Γλώσσης.

32) Την τοίτη κ. Λυκούργος θά αναγνώση την ιστορίαν της Ελληνικής Γλώσσης.

33) Την τοίτη κ. Λυκούργος θά αναγνώση την ιστορίαν της Ελληνικής Γλώσσης.

34) Την τοίτη κ. Λυκούργος θά αναγνώση την ιστορίαν της Ελληνικής Γλώσσης.

35) Την τοίτη κ. Λυκούργος θά αναγνώση την ιστορίαν της Ελληνικής Γλώσσης.

36) Την τοίτη κ. Λυκούργος θά αναγνώση την ιστορίαν της Ελληνικής Γλώσσης.

37) Την τοίτη κ. Λυκούργος θά αναγνώση την ιστορίαν της Ελληνικής Γλώσσης.

38) Την τοίτη κ. Λυκούργος θά αναγνώση την ιστορίαν της Ελληνικής Γλώσσης.

39) Την τοίτη κ. Λυκούργος θά αναγνώση την ιστορίαν της Ελληνικής Γλώσσης.

40) Την τοίτη κ. Λυκούργος θά αναγνώση την ιστορίαν της Ελληνικής Γλώσσης.

41) Την τοίτη κ. Λυκούργος θά αναγνώση την ιστορίαν της Ελληνικής Γλώσσης.

42) Την τοίτη κ. Λυκούργος θά αναγνώση την ιστορίαν της Ελληνικής Γλώσσης.

43) Την τοίτη κ. Λυκούργος θά αναγνώση την ιστορίαν της Ελληνικής Γλώσσης.

44) Την τοίτη κ. Λυκούργος θά αναγνώση την ιστορίαν της Ελληνικής Γλώσσης.

45) Την τοίτη κ. Λυκούργος θά αναγνώση την ιστορίαν της Ελληνικής Γλώσσης.

46) Την τοίτη κ. Λυκούργος θά αναγνώση την ιστορίαν της Ελληνικής Γλώσσης.

47) Την τοίτη κ. Λυκούργος θά αναγνώση την ιστορίαν της Ελληνικής Γλώσσης.

48) Την τοίτη κ. Λυκούργος θά αναγνώση την ιστορίαν της Ελληνικής Γλώσσης.

49) Την τοίτη κ. Λυκούργος θά αναγνώση την ιστορίαν της Ελληνικής Γλώσσης.

50) Την τοίτη κ. Λυκούργος θά αναγνώση την ιστορίαν της Ελληνικής Γλώσσης.

51) Την τοίτη κ. Λυκούργος θά αναγνώση την ιστορίαν της Ελληνικής Γλώσσης.

52) Την τοίτη κ. Λυκούργος θά αναγνώση την ιστορίαν της Ελληνικής Γλώσσης.

53) Την τοίτη κ. Λυκούργος θά αναγνώση την ιστορίαν της Ελληνικής Γλώσσης.

54) Την τοίτη κ. Λυκούργος θά αναγνώση την ιστορίαν της Ελληνικής Γλώσσης.

55) Την τοίτη κ. Λυκούργος θά αναγνώση την ιστορίαν της Ελληνικής Γλώσσης.

56) Την τοίτη κ. Λυκούργος θά αναγνώση την ιστορίαν της Ελληνικής Γλώσσης.

57) Την τοίτη κ. Λυκούργος θά αναγνώση την ιστορίαν της Ελληνικής Γλώσσης.

58) Την τοίτη κ. Λυκούργος θά αναγνώση την ιστορίαν της Ελληνικής Γλώσσης.

59) Την τοίτη κ. Λυκούργος θά αναγνώση την ιστορίαν της Ελληνικής Γλώσσης.

60) Την τοίτη κ. Λυκούργος θά αναγνώση την ιστορίαν της Ελληνικής Γλώσσης.

61) Την τοίτη κ. Λυκούργος θά αναγνώση την ιστορίαν της Ελληνικής Γλώσσης.

62) Την τοίτη κ. Λυκούργος θά αναγνώση την ιστορίαν της Ελληνικής Γλώσσης.

63) Την τοίτη κ. Λυκούργος θά αναγνώση την ιστορίαν της Ελληνικής Γλώσσης.

64) Την τοίτη κ. Λυκούργος θά αναγνώση την ιστορίαν της Ελληνικής Γλώσσης.

65) Την τοίτη κ. Λυκούργος θά αναγνώση την ιστορίαν της Ελληνικής Γλώσσης.

66) Την τοίτη κ. Λυκούργος θά αναγνώση την ιστορίαν της Ελληνικής Γλώσσης.

67) Την τοίτη κ. Λυκούργος θά αναγνώση την ιστορίαν της Ελληνικής Γλώσσης.

68) Την τοίτη κ. Λυκούργος θά αναγνώση την ιστορίαν της Ελληνικής Γλώσσης.

69) Την τοίτη κ. Λυκούργος θά αναγνώση την ιστορίαν της Ελληνικής Γλώσσης.

70) Την τοίτη κ. Λυκούργος θά αναγνώση την ιστορίαν της Ελληνικής Γλώσσης.

71) Την τοίτη κ. Λυκούργος θά αναγνώση την ιστορίαν της Ελληνικής Γλώσσης.

72) Την τοίτη κ. Λυκούργος θά αναγνώση την ιστορίαν της Ελληνικής Γλώσσης.

73) Την τοίτη κ. Λυκούργος θά αναγνώση την ιστορίαν της Ελληνικής Γλώσσης.

74) Την τοίτη κ. Λυκούργος θά αναγνώση την ιστορίαν της Ελληνικής Γλώσσης.

75) Την τοίτη κ. Λυκούργος θά αναγνώση την ιστορίαν της Ελληνικής Γλώσσης.

76) Την τοίτη κ. Λυκούργος θά αναγνώση την ιστορίαν της Ελληνικής Γλώσσης.

77) Την τοίτη κ. Λυκούργος θά αναγνώση την ιστορίαν της Ελληνικής Γλώσσης.

78) Την τοίτη κ. Λυκούργος θά αναγνώση την ιστορίαν της Ελληνικής Γλώσσης.

79) Την τοίτη κ. Λυκούργος θά αναγνώση την ιστορίαν της Ελληνικής Γλώσσης.

80) Την τοίτη κ. Λυκούργος θά αναγνώση την ιστορίαν της Ελληνικής Γλώσσης.

81) Την τοίτη κ. Λυκούργος θά αναγνώση την ιστορίαν της Ελληνικής Γλώσσης.

82) Την τοίτη κ. Λυκούργος θά αναγνώση την ιστορίαν της Ελληνικής Γλώσσης.

83) Την τοίτη κ. Λυκούργος θά αναγνώση την ιστορίαν της Ελληνικής Γλώσσης.

84) Την τοίτη κ. Λυκούργος θά αναγνώση την ιστορίαν της Ελληνικής Γλώσσης.

85) Την τοίτη κ. Λυκούργος θά αναγνώση την ιστορίαν της Ελληνικής Γλώσσης.

86) Την τοίτη κ. Λυκούργος θά αναγνώση την ιστορίαν της Ελληνικής Γλώσσης.

87) Την τοίτη κ. Λυκούργος θά αναγνώση την ιστορίαν της Ελληνικής Γλώσσης.

88) Την τοίτη κ. Λυκούργος θά αναγνώση την ιστορίαν της Ελληνικής Γλώσσης.

89) Την τοίτη κ. Λυκούργος θά αναγνώση την ιστορίαν της Ελληνικής Γλώσσης.

90) Την τοίτη κ. Λυκούργος θά αναγνώση την ιστορίαν της Ελληνικής Γλώσσης.

91) Την τοίτη κ. Λυκούργος θά αναγνώση την ιστορίαν της Ελληνικής Γλώσσης.

92) Την τοίτη κ. Λυκούργος θά αναγνώση την ιστορίαν της Ελληνικής Γλώσσης.

93) Την τοίτη κ. Λυκούργος θά αναγνώση την ιστορίαν της Ελληνικής Γλώσσης.

94) Την τοίτη κ. Λυκούργος θά αναγνώση την ιστορίαν της Ελληνικής Γλώσσης.

95) Την τοίτη κ. Λυκούργος θά αναγνώση την ιστορίαν της Ελληνικής Γλώσσης.

96) Την τοίτη κ. Λυκούργος θά αναγνώση την ιστορίαν της Ελληνικής Γλώσσης.

97) Την τοίτη κ. Λυκούργος θά αναγνώση την ιστορίαν της Ελληνικής Γλώσσης.

98) Την τοίτη κ. Λυκούργος θά αναγνώση την ιστορίαν της Ελληνικής Γλώσσης.

99) Την τοίτη κ. Λυκούργος θά αναγνώση την ιστορίαν της Ελληνικής Γλώσσης.

100) Την τοίτη κ. Λυκούργος θά αναγνώση την ιστορίαν της Ελληνικής Γλώσσης.

Αι όμιλίαι
Εντυπώσεις έκ πτήσεων

Της κ. Μαργαρίτας ΣΑΡΡΑΤΤΗ

Την Τετάρτην της Τετάρτης, ή διακεκριμένη Αγγλίς συγγραφεύς κυρία Μαργαρίτα Σαρρατ έδωσεν εις την αίθουσαν του Ζαππείου μίαν διάλεξιν, κατά την οποίαν μάς έκαμε την τιμήν να μάς δώση μερικάς εντυπώσεις της πρώτης της πτήσεως. Η διάλεξις αύτη ήτο πολύ ενδιαφέρουσα, διότι ή κυρία Σαρρατ συνεπληρώνε την πρώτην της πτήσιν και έλεγε τας εντυπώσεις της μιας πτήσεως, ή οποία δεν είνε καθόλου εύκολον πράγμα διά μίαν γυναίκα.

Η κυρία Σαρρατ ήρχισε την διάλεξίν της λέγουσα ότι ή πτήσις είνε ένα μεγάλο πράγμα, το οποίον δεν μπορεί κανείς να το περιγράψη. Ακόμη και ο ποιητής δεν μπορεί να περιγράψη τα συναισθήματα που αισθάνεται κανείς όταν πετάη. Ο ποιητής μπορεί να περιγράψη τα συναισθήματα που αισθάνεται κανείς όταν βλέπη τον ήλιον να δύη, αλλά δεν μπορεί να περιγράψη τα συναισθήματα που αισθάνεται κανείς όταν πετάη. Η κυρία Σαρρατ ήρχισε την διάλεξίν της λέγουσα ότι ή πτήσις είνε ένα μεγάλο πράγμα, το οποίον δεν μπορεί κανείς να το περιγράψη. Ακόμη και ο ποιητής δεν μπορεί να περιγράψη τα συναισθήματα που αισθάνεται κανείς όταν πετάη. Η κυρία Σαρρατ ήρχισε την διάλεξίν της λέγουσα ότι ή πτήσις είνε ένα μεγάλο πράγμα, το οποίον δεν μπορεί κανείς να το περιγράψη. Ακόμη και ο ποιητής δεν μπορεί να περιγράψη τα συναισθήματα που αισθάνεται κανείς όταν πετάη.

Επιστημονικαί ανακοινώσεις

Σήμερον, 7.15 μ.μ., εις συνεδρίασιν του Ιατρικού Συλλόγου Αθηνών θά γίνουν αί εξής ανακοινώσεις:

1) Ο κ. Γ. Κοκκινάκης θά ανακοινώση τα αποτελέσματα της θεραπείας δύο περιπτώσεων ελκώδους κολίτιδος δι' ενδοφλεβίου χορηγήσεως αμύλου.

2) Ο κ. Γ. Κοκκινάκης θά ανακοινώση τα αποτελέσματα της θεραπείας δύο περιπτώσεων ελκώδους κολίτιδος δι' ενδοφλεβίου χορηγήσεως αμύλου.

3) Ο κ. Γ. Κοκκινάκης θά ανακοινώση τα αποτελέσματα της θεραπείας δύο περιπτώσεων ελκώδους κολίτιδος δι' ενδοφλεβίου χορηγήσεως αμύλου.

4) Ο κ. Γ. Κοκκινάκης θά ανακοινώση τα αποτελέσματα της θεραπείας δύο περιπτώσεων ελκώδους κολίτιδος δι' ενδοφλεβίου χορηγήσεως αμύλου.

5) Ο κ. Γ. Κοκκινάκης θά ανακοινώση τα αποτελέσματα της θεραπείας δύο περιπτώσεων ελκώδους κολίτιδος δι' ενδοφλεβίου χορηγήσεως αμύλου.

6) Ο κ. Γ. Κοκκινάκης θά ανακοινώση τα αποτελέσματα της θεραπείας δύο περιπτώσεων ελκώδους κολίτιδος δι' ενδοφλεβίου χορηγήσεως αμύλου.

7) Ο κ. Γ. Κοκκινάκης θά ανακοινώση τα αποτελέσματα της θεραπείας δύο περιπτώσεων ελκώδους κολίτιδος δι' ενδοφλεβίου χορηγήσεως αμύλου.

8) Ο κ. Γ. Κοκκινάκης θά ανακοινώση τα αποτελέσματα της θεραπείας δύο περιπτώσεων ελκώδους κολίτιδος δι' ενδοφλεβίου χορηγήσεως αμύλου.

9) Ο κ. Γ. Κοκκινάκης θά ανακοινώση τα αποτελέσματα της θεραπείας δύο περιπτώσεων ελκώδους κολίτιδος δι' ενδοφλεβίου χορηγήσεως αμύλου.

10) Ο κ. Γ. Κοκκινάκης θά ανακοινώση τα αποτελέσματα της θεραπείας δύο περιπτώσεων ελκώδους κολίτιδος δι' ενδοφλεβίου χορηγήσεως αμύλου.

Ταχυδρομείον

Παρασκευή, 3 Ιουνίου

Τα τελευταία χρονικά δρια καταθέσεως των αιτήσεων διά τας θέσεις των δημοσίων υπαλλήλων, τας οποίας θά καλύψουν οι απόφοιτοι των Σχολών Τεχνικών Υπαλλήλων «Εσπερινών Σχολών Κλάδου Β' και Γ' μ.μ. Αθηνών» λήγουν την Δευτέραν 6 μ.μ. Κυρ. Αθηνών, Αμερικής, Ιωαννίνων, Κέρκυρας, Λαρίσης, Μυτιλήνης, Πατρών, Σύρου, Τρικάλων, Χανίων, Χίου, Βόλου, Ηρακλείου, Καλαμάτας, Κορίνθου, Λαμίας, Ναυπλίου, Πειραιώς, Πύργου, Σπάρτης, Τρίπολης, Φλωρίνης, Χαλκίδος, Ξάνθης, Καβάλας, Δράμας, Κοζάνης, Κατερίνης, Κιλκίς, Σερρών, Φαρσάλων, Αγρινίου, Ιωαννίνων, Μεσολογγίου, Αμφίσσης, Λιβαδειάς, Καρπενησίου, Δομοκού, Αγίου Κωνσταντίνου, Κύμης, Κύμης Ευβοίας, Κύμης Νέας Ιωνίας, Δομοκού, Κύμης Νέας Ιων

ΟΙΚΟΝΟΜΙΚΗ ΖΩΗ

ΤΟ ΧΡΗΜΑΤΙΣΤΗΡΙΟΝ ΑΘΗΝΩΝ

Το Χρηματιστήριον Αθηνών, λόγω της χθεσινής γιορτής, παρέμεινε κλειστόν. Ενεργείαι δεν έγιναν και εσημειώθησαν αι κάτωθι τιμαί:

ΤΑ ΞΕΝΑ ΧΡΗΜΑΤΙΣΤΗΡΙΑ

ΛΟΝΔΙΝΟΝ

Η λίρα	115	116
Αγγλικά Κονσολίδ.	87	88
Αγγλικά Εθνικά	112	113
Αμερικανικά	3.65	3.70
Γαλλικά	74.25	74.50
Ελβετικά	126.30	126.50
Ολλανδικά	7.085	7.095
Βελγικά	1.005	1.010

ΝΕΑΞ ΥΟΡΚΗ

Η ψηφοφορία δεν κλείνει.

ΣΥΝΑΛΛΑΓΜΑ

Αγγλία	484.9/16	Δολλάριον
Γαλλία	78.11/16	Ελβετία
Ιταλία	25.15/16	Βελγικά
Ολλανδία	262.1/2	Σουηδία
Νορβηγία	121.1/2	Δανία

ΕΛΛΗΝΙΚΟΙ ΤΙΤΛΟΙ

ΛΟΝΔΙΝΟΝ (Τραπ. Ράιτερ - Κοδάκ): — Δάνειον 1928 (Α' σειρά) 87 1/2 (Β' σειρά) — Δάνειον 1932 — 4% 1918 1/8% 1914 2/8 1/2% 1910 1/8 1/2% 1924 —

ΝΕΑ ΥΟΡΚΗ

Η ψηφοφορία δεν κλείνει.

ΠΑΡΙΣΙΟΝ

Η ψηφοφορία δεν κλείνει.

ΣΥΝΑΛΛΑΓΜΑ

Λονδίνον	124.20	124.30
Banque de France	6.975	7.085
Credit Lyonnais	7.575	7.675

ΝΕΑΞ ΥΟΡΚΗ

Η ψηφοφορία δεν κλείνει.

ΣΥΝΑΛΛΑΓΜΑ

Λονδίνον	484.9/16	Δολλάριον
Γαλλία	78.11/16	Ελβετία
Ιταλία	25.15/16	Βελγικά
Ολλανδία	262.1/2	Σουηδία
Νορβηγία	121.1/2	Δανία

ΕΛΛΗΝΙΚΟΙ ΤΙΤΛΟΙ

ΛΟΝΔΙΝΟΝ (Τραπ. Ράιτερ - Κοδάκ): — Δάνειον 1928 (Α' σειρά) 87 1/2 (Β' σειρά) — Δάνειον 1932 — 4% 1918 1/8% 1914 2/8 1/2% 1910 1/8 1/2% 1924 —

Εθνική	3715	3915
Εμπορική	4.564	4.364
Εμπορική 1903	55.58	35.15 9
Τράπεζα Αθηνών	676	676
Τράπεζα Αθηνών	319	318 ¾

ΕΜΠΟΡΙΚΑ ΧΡΗΜΑΤΙΣΤΗΡΙΑ

ΛΙΒΕΡΠΟΥΛ

Κλείσιμον της ημέρας εις τας κατωτέρω τιμάς: Ανοίγουν Δευ. Τρίτης 2.99, Ο. κυκλικαί 2.97, Μάρτης 8.01 —

ΛΙΒΕΡΠΟΥΛ

Δεκέμβριος 4.03, Ιανουάριος 4.42, Μάρτης 4.50 —

ΛΟΝΔΙΝΟΝ

Δεκέμβριος 4.24, Οκτώβριος 4.24 1/2 Σεπτέμβριος 4.20, Ιανουάριος 4.43 —

ΛΟΝΔΙΝΟΝ

Ιανουάριος, Ιούλιος 3.1 1/2, Αύγουστος 3.1 1/2, Σεπτέμβριος 3.1 1/2, Οκτώβριος 3.1 3/4, Δεκέμβριος 3.1 3/4.

ΛΟΝΔΙΝΟΝ

Ιούλιος 68 3/8, Δεκέμβριος 71 3/4, Μάρτης 73 3/8.

ΛΟΝΔΙΝΟΝ

Αύγουστος, Ιούλιος 8.9 3/8, Οκτώβριος 9.2 1/2, Δεκέμβριος 9.6 1/2, Μάρτης 9.10 —

ΚΑΦΕΔΕΣ Ν. ΥΟΡΚΗΣ

Ιούλιος 4.16, Σεπτέμβριος 4.15, Δεκέμβριος 4.07, Μάρτης 4.00 —

ΚΑΦΕΔΕΣ Ν. ΥΟΡΚΗΣ

Ιούλιος 4.16, Σεπτέμβριος 4.15, Δεκέμβριος 4.07, Μάρτης 4.00 —

ΚΑΚΑΟ Ν. ΥΟΡΚΗΣ

Ιούλιος 5.31 1/2, Σεπτέμβριος 5.32 1/2, Δεκέμβριος 5.33 1/2, Μάρτης 5.34 1/2 —

ΚΑΚΑΟ ΛΟΝΔΙΝΟΥ

Ιούλιος 5.31 1/2, Σεπτέμβριος 5.32 1/2, Δεκέμβριος 5.33 1/2, Μάρτης 5.34 1/2 —

ΜΟΥΛΟΥΣ ΣΙΤΟΣΠΟΡΙΟΥ

Μάρτης 5.3 1/2, Μάιος 5.3 1/2, Ιούλιος 5.3 1/2 —

ΜΟΥΛΟΥΣ ΣΙΤΟΣΠΟΡΙΟΥ

Μάρτης 5.3 1/2, Μάιος 5.3 1/2, Ιούλιος 5.3 1/2 —

ΥΕΣΤΑΛΕΥΤΡΟΣ ΚΟΙΝΟΣ

Ιούλιος 5.3 1/2, Μάιος 5.3 1/2, Ιούλιος 5.3 1/2 —

ΥΕΣΤΑΛΕΥΤΡΟΣ ΚΟΙΝΟΣ

Μάρτης 11) 7.17 6, Μάιος 7.21 1/16.

ΟΙΚΟΝΟΜΙΚΑΙ ΕΙΔΗΣΕΙΣ

Η καλλιέργεια του βαμβάκος

Κατά το διήμερο δεκαεπτανθήμερο μηνών Ιουνίου επεκράτησεν μέλλον εύνοικαί καιρικαί συνθήκαι δια την συνέχειαν της ανοικτής και δια το φύτρωμα το σπόρου. Ραθύμιο ύψος σπόρου εσημειώθη εις τα πεδινά μέρη της Μαγνησίας. Μέχρι της 31ης Μαΐου ο βαμβάκος ευρίσκετο εις τα εξής στάδια:

Σπορά, Φυτρώσεις, Αρίζοχος

Πορτοκαλόδασος, Φυτικ. Αρίζοχος

«ΑΣΤΕΛ - ΑΒΕΛ»

Ανώνυμος Βιομηχανία Χημικών Προϊόντων και Λιπασμάτων «ΑΣΤΕΛ-ΑΒΕΛ»

Αριστοτ. Σακαφλιάνος, Πρόεδρος, Δημ. Σταμ. Μπαλάσκας, Εκ-χαριστ. Γκούμας, Δημ. Βρεττάκος, Γεωργ. Σταμ. Μπαλάσκας, Σταμ. Σταμ. Μπαλάσκας, Παναγ. Σταμ. Μπαλάσκας, Εμμ. Ν. Μπαλάσκας, Διευθ. Σύμβουλος, Γεν. Διευθυντής, Διευθ. Γραμματεύς, Διευθ. Γραμματεύς, Διευθ. Γραμματεύς

5η ΠΡΩΙΝΗ

Η ΡΩΣΙΚΗ ΚΥΒΕΡΝΗΣΙΣ ΣΥΝΕΦΩΝΗΣΕΝ ΟΥΣΙΑΣΤΙΚΩΣ ΠΡΟΣ ΤΟ ΑΓΓΛΙΚΟΝ ΣΧΕΔΙΟΝ

ΕΝ ΤΗ ΕΠΙΤΡΟΠΗ ΜΗ ΕΠΕΜΒΑΣΕΩΣ

ΠΟΙΑΝ ΕΠΙΦΥΛΑΞΙΝ ΔΙΕΤΥΠΩΣΕ

ΛΟΝΔΙΝΟΝ, 2. ('Αθην. Πρακτ.).— Σήμερον την πρωϊαν συνῆλθεν εἰς συνεδρίασιν ἡ ὑποεπιτροπὴ μὴ ἐπεμβάσεως. Τὰ θέματα, τὰ ὁποῖα συνεζήτησεν εἶνε: ἡ ἀποχώρησις τῶν ξένων ἐθελοντῶν ἐξ Ἱσπανίας, ἡ ὑπὸ δρους ἀναγνώρισις δικαιωμάτων ἐμπολέμου εἰς ἀμφοτέρας τὰς διαμαχομένας ἐν Ἱσπανίᾳ μερίδας καὶ ὁ ἔλεγχος τῶν Ἱσπανικῶν συνόρων ἀπὸ ξηρᾶς καὶ θαλάσσης. Ὁ ἀντιπρόσωπος τῶν Σοβιὲτ ἤρε τὰς δύο ἐκ τῶν τριῶν κυριωτέρων ἀντιρρήσεων, τὰς ὁποίας τὰ Σοβιὲτ ἐπροβάλλον ὅσον ἀφορᾷ τὸ σχέδιον περὶ ἀποχωρήσεως τῶν ἐθελοντῶν καὶ τὴν ἐπαναφορὰν τοῦ ἐλέγχου. Ἀναφέρων ἐν τούτοις παρεμπιπτόντως τὰς ἀντιρρήσεις του ὁ ἀντιπρόσωπος τῶν Σοβιὲτ ἀπεδέχθη ἐν τέλει τὴν κατάταξιν τῶν ἐθελοντῶν εἰς τέσσαρας κατηγορίας καὶ τὴν ἐπαναφορὰν τοῦ κατὰ ξηρὰν ἐλέγχου διατυπώσας μόνον ἐπιφύλαξιν ὅσον ἀφορᾷ τὴν ἐνίσχυσιν τοῦ ἀπὸ θαλάσσης τοιούτου.

Μετὰ ταῦτα ὁ πρόεδρος τῆς ὑποεπιτροπῆς λόρδος Πλύμουθ ἐδήλωσεν ὅτι ἡ δημιουργηθεῖσα κατάστασις μετὰ τὴν δήλωσιν τοῦ ἀντιπροσώπου τῶν Σοβιὲτ προσδιορίζει πῶς ἔχουν τὰ τρία ζητήματα, τὰ ὁποῖα περιελήφθησαν εἰς τὴν τελευταίαν ἀγγλικὴν πρότασιν καὶ ἐπὶ τῶν ὁποίων διεφώνει μέχρι τοῦδε ἡ σοβιετικὴ κυβέρνησις. Τὰ ἐν λόγῳ τρία ζητήματα — εἶπεν ὁ λόρδος Πλύμουθ — εἶνε: ἡ μέθοδος, τὴν ὁποίαν θὰ ἀκολουθήσουν αἱ ἐπιτροπαί, αἵτινες θὰ μεταβοῦν εἰς Ἱσπανίαν ὅπως ἀπαριθμήσουν καὶ κατατάξουν τοὺς ξένους ἐθελοντάς, ὁ χρόνος καθ' ὃν θὰ ἐπαναφερθῇ ἐν ἰσχύϊ ὁ διεθνὴς ἔλεγχος εἰς τὴν γαλλοϊσπανικὴν μεθόριον, καὶ ἡ ἐνίσχυσις τοῦ ἀπὸ θαλάσσης ἐλέγχου.

Ἡ σοβιετικὴ κυβέρνησις — συνέχισεν — εἶνε ἤδη παρεσκευασμένη ν' ἀποδεχθῇ τὸ πρῶτον μέρος τῶν προτάσεων τούτων καθὼς καὶ τὸ δεύτερον, ὑπὸ τὸν ὅρον νὰ μὴ δοθῇ νέα παράτασις διὰ τὴν ἔναρξιν τοῦ ἐλέγχου ἐπὶ τῆς γαλλοϊσπανικῆς μεθορίου, ἐὰν ἡ ἀποχώρησις τῶν ἐθελοντῶν δὲν ἀρχίσῃ τὴν ὁριζομένην ἐν τῇ ἀποφάσει ἡμέραν. Ἡ ἀποδοχὴ τῶν ἄνω σημείων ὑπὸ τῆς σοβιετικῆς κυβερνήσεως ἐξαρτᾶται ἐκ τοῦ κατὰ πόσον ἡ ἐν Ἱσπανίᾳ διεθνὴς ἐπιτροπὴ θὰ δεχθῇ διευθέτησιν, διὰ τῆς ὁποίας ἀρμόδιοι ὑπάλληλοι τοῦ ἐλέγχου θὰ σταθμεύουν μονίμως εἰς ὅλους τοὺς ἰσπανικοὺς λιμένας, ὅπου θὰ εἶνε δυνατὸν νὰ γίνῃ ἐκφόρτωσις πολεμικοῦ ὑλικοῦ ἢ ἀποβίβασις στρατευμάτων.

Προτάσει τοῦ λόρδου Πλύμουθ, τὰ μέλη τῆς ὑποεπιτροπῆς συνεφώνησαν ὅπως ἐξετασθῇ καὶ πάλιν ἡ νέα κατάστασις, ἥτις δημιουργεῖται κατόπιν τῆς δηλώσεως τοῦ ἀντιπροσώπου τῶν Σοβιὲτ καὶ ἡ ὑποεπιτροπὴ συνέλθῃ ἐκ νέου, ὅπως συνεχίσῃ τὴν συζήτησιν ἐπὶ τῶν θεμάτων τούτων τὴν 10ην τρέχοντος.

ΣΦΟΔΡΑ ΕΠΙΘΕΣΙΣ ΤΟΥ ΓΕΡΜΑΝΙΚΟΥ ΤΥΠΟΥ ΚΑΤΑ ΤΗΣ ΤΣΕΧΟΣΛΟΒΑΚΙΑΣ

ΠΑΡΙΣΙΟΙ, 2. ('Ιδιαιτέρα ὑπηρεσία). — Κατὰ τηλεγραφήματα ἐκ Βερολίνου, ὁ γερμανικὸς τύπος ἐπιτίθεται σήμερον σφοδρότερον, παρὰ χθές, ἐναντίον τῆς Τσεχοσλοβακίας διὰ τὰ προχθεσινὰ ἐπεισόδια τοῦ "Εγκερ, κατὰ τὰ ὁποῖα εἰς Τσέχος ὑπαξιωματικὸς ἐτραυμάτισε Σουδήτας καὶ κατηγορεῖ τὴν κυβέρνησιν τῆς Πράγας ἐπὶ συνενοχῇ εἰς τὰς «προκλήσεις τῶν στρατιωτῶν». Ἡ «Ἐφημερὶς τοῦ Χρηματιστηρίου» γράφει ὅτι «ὁ τσεχοσλοβακικὸς στρατὸς πρέπει νὰ τεθῇ ὑπὸ καραντίναν ὀπισθεν συρματοπλεγμάτων». Ἡ «Μπερλίνερ Τάγκεμπλατ» ζητεῖ ἐπιμόνως κατάργησιν τῶν στρατιωτικῶν μέτρων ἀσφαλείας ἐν Τσεχοσλοβακίᾳ.

Ὁ ἐν Βερολίνῳ ἀνταποκριτὴς τοῦ πρακτορείου Χαβᾶς τηλεγραφεῖ ὅτι οἱ ἐκεῖ πολιτικοὶ κύκλοι φρονοῦν, ὅτι τὰ ὅσα εἶνε γνωστὰ περὶ προθέσεων τῆς Πράγας ἐν σχέσει πρὸς τὸ καταστατικὸν τῶν μειονοτήτων, δὲν δύνανται νὰ ἱκανοποιήσουν τοὺς Γερμανοὺς Σουδήτας. Φαίνεται, ἐν τούτοις, ὅτι οἱ ἐν Βερολίνῳ θὰ ἤσαν διατεθειμένοι νὰ δεχθοῦν ἐν ἀρχῇ μίαν μερικὴν ἐπιτυχίαν τῶν γερμανικῶν ἀξιώσεων. Ὁπωσδήποτε, ἡ κατάστασις δύναται νὰ ἐξελιχθῇ ταχέως μετὰ τὰς ἐκλογὰς ὑπὸ ὅλως διάφορον ἔννοιαν καὶ συνεπείᾳ τοῦ ἐπιδάλλεται μεγάλη ἐπιφύλαξις.

Ὁ πρωθυπουργὸς κ. Χότζα ἐδέχθη χθὲς τὸν Γάλλον πρεσβευτὴν κ. Ντελακρουά, ὁ ὁποῖος κατὰ τὴν διεξαχθεῖσαν μακρὰν συνομιλίαν ἀνέπτυξε τὰς ἀπόψεις τῶν ἐπισήμων κυβερνητικῶν κύκλων τῆς Γαλλίας ἐπὶ τῆς πολιτικῆς καταστάσεως. Ἀκολούθως ὁ κ. Χότζα ἐνημέρωσε τὸν Γάλλον διπλωμάτην ἐπὶ τῆς πορείας τοῦ τσεχοσλοβακικοῦ προβλήματος.

ΒΕΡΟΛΙΝΟΝ, 2. ('Αθην. Πρακτ.).— Τὸ πρακτορεῖον Τρανσόσεαν μεταδίδει ὅτι τὴν 29ην Μαΐου εἰς Οὐλερσντορφ τῆς σουδητικῆς περιοχῆς γερμανικὴ οἰκογένεια ὑπερχρέωθη ὑπὸ τσεχοσλοβακικοῦ στρατιωτικοῦ ἀποσπάσματος νὰ παραδώσῃ εἰς αὐτὸ τὴν γερμανικὴν σημαίαν καὶ ὅτι οἱ ἄνδρες τοῦ ἀποσπάσματος καθύβρισαν τὸν Χίτλερ καὶ τὴν σημαίαν. Ὁ «Ἐγχώριος Ἀγγελιαφόρος» παρατηρεῖ σχετικῶς ὅτι ἡ σειρὰ τῶν ἀδικημάτων, ἅτινα διαπράττονται ἐν Τσεχοσλοβακίᾳ εἰς βάρος τῶν Σουδητῶν, αὐξάνει ὀσημέραι καὶ διερωτᾶται ἐὰν δὲν εἶνε ἀνάγκη νὰ ληφθοῦν μέτρα προφυλάξεως κατὰ τῶν Τσέχων καὶ νὰ καταγγελθοῦν εἰς τὴν εὐρωπαϊκὴν κοινὴν γνώμην τὰ διαπραττόμενα, διὰ νὰ καταδειχθῇ ἐνώπιον τοῦ κόσμου ὅτι «ἡ Τσεχοσλοβακία εἶνε ἀπόστημα καταβιβρώσκον τὴν εὐρωπαϊκὴν εἰρήνην» καὶ νὰ δηλωθῇ ὅτι ἡ καλὴ θέλησις τοῦ Ράϊχ καὶ τῶν φίλων του ἐξηντλήθη.

Ἡ «Ἐφημερὶς τοῦ Χρηματιστηρίου», ἀπαριθμοῦσα τὰ ἐπεισόδια καὶ τὰς προκλήσεις τῶν τελευταίων ἡμερῶν, ἀποδίδει εἰς τὰ γεγονότα τῆς περιοχῆς τῶν σουδητικῶν ὀρέων χαρακτῆρα λίαν σοβαρόν. Ἐπιμένει δὲ ὁλόκληρον τὴν εὐθύνην ἐπὶ τῆς κυβερνήσεως τῆς Πράγας, ἥτις διέταξε τὴν κινητοποίησιν καὶ ἐκήρυξε τὸν στρατιωτικὸν νόμον, δημιουργήσασα οὕτω φιλοπόλεμον ψύχωσιν, τῆς ὁποίας τὰ ἀποτελέσματα ἐκδηλοῦνται ὀσημέραι μεθόριον εἰς ὅλους τοὺς ἰσπανικοὺς λιμένας, ὅπου θὰ ἐπιτρέπῃ ἡ ὑπομονή μας ἔχει ὅρια καὶ τὰ ὅρια ταῦτα ταχέως θὰ ἐξαντληθοῦν, ἐὰν ρυπαραὶ χεῖρες ἐξακολουθοῦν νὰ μολύνουν τὴν σημαίαν μας καὶ ἐὰν συνεχισθοῦν αἱ προσβολαὶ κατὰ τῆς ἐθνικῆς μας τιμῆς. Προσκαλοῦμεν τὰς Κυβερνήσεις ἐκείνας, αἱ ὁποῖαι μέχρι τοῦδε προσεπάθησαν νὰ μεσολαβήσουν, ἀλλὰ καὶ πρὸ πάντων τὴν Κυβέρνησιν τῆς Πράγας, νὰ λάβῃ καλῶς ὑπὸ σημείωσιν τὸ πράγμα καὶ ν' ἀναμετρήσῃ τὰς ἀναποφεύκτους συνεπείας».

ΒΕΡΟΛΙΝΟΝ, 2. ('Αθην. Πρακτ.). — Τὸ ἡμιεπίσημον γερμανικὸν πρακτορεῖον ἀγγέλλει νέαν παραβίασιν τῶν συνόρων, γενομένην σήμερον τὴν 6ην ἀπογευματινὴν ὑπὸ ἀεροπλάνου τῆς τσεχοσλοβακικῆς χωροφυλακῆς, φέροντος καταφανῆ τὰ σηματά του καὶ ἐκτελέσαντος πτῆσιν ἄνωθεν τῆς γερμανικῆς συνοριακῆς περιοχῆς τοῦ Κένιξβαλντ.

ΙΣΠΑΝΙΚΗ ΑΠΑΝΤΗΣΙΣ ΕΙΣ ΤΗΝ ΑΓΓΛΙΑΝ

ΟΙ ΕΝΑΕΡΙΟΙ ΒΟΜΒΑΡΔΙΣΜΟΙ ΤΩΝ ΠΟΛΕΩΝ

ΠΑΡΙΣΙΟΙ, 2. ('Ιδιαιτέρα ὑπηρεσία). — Ἀγγέλλεται ἐκ Λονδίνου ὅτι ἡ ἐθνικιστικὴ κυβέρνησις Βαλένσιας ἀπήντησεν εἰς τὰ τελευταῖα ἀγγλικὰ διαβήματα, ἀναφερομένη μόνον εἰς τὰς διαμαρτυρίας διὰ τὸν βομβαρδισμὸν τῶν ἀγγλικῶν πλοίων «Θρόπχωλ» καὶ «Πεντάμες». Ἐν τῇ ἀπαντήσει της ἡ κυβέρνησις τοῦ Μπούργκος λέγει ὅτι οἱ βομβαρδισμοὶ ἐναντίον τῶν πλοίων ἦσαν ἀκούσιοι καὶ ὅτι θὰ ληφθοῦν μέτρα πρὸς ἀποτροπὴν παρομοίων ἐπεισοδίων, ἐκφράζει δὲ ἐν τέλει τὴν λύπην της διὰ τὰ συμβάντα.

Κατ' ἄλλας πληροφορίας ἐκ Βρυξελλῶν, ὁ πρωθυπουργὸς κ. Σπάακ ἐδήλωσεν ὅτι ἡ βελγικὴ κυβέρνησις εἶνε ἑτοίμη νὰ ὑποστηρίξῃ τὴν Γαλλίαν καὶ τὴν Μεγάλην Βρεταννίαν εἰς τὰς ἐνεργείας των πρὸς κατάπαυσιν τῶν ἐναερίων βομβαρδισμῶν κατὰ τῶν ἀνοχυρώτων πόλεων.

Ἐν τῷ μεταξὺ εἰς τὴν Κ.Τ.Ε. ἐλήφθη διαμαρτυρία τῆς κυβερνήσεως τῆς Κούβας «διὰ τὴν χρησιμοποίησιν πολεμικῶν μεθόδων καταδικαζομένων διεθνῶς», ἀναφερομένη ἰδίως εἰς τοὺς βομβαρδισμοὺς ἀνοχυρώτων πόλεων ἐν Ἱσπανίᾳ καὶ Κίνᾳ.

ΑΙ ΤΕΛΕΥΤΑΙΑΙ ΕΙΔΗΣΕΙΣ ΤΗΣ ΝΥΚΤΟΣ

ΑΙ ΠΡΟΕΤΟΙΜΑΣΙΑΙ ΔΙΑ ΤΗΝ ΥΠΟΔΟΧΗΝ ΤΟΥ κ. ΜΕΤΑΞΑ

ΕΝ ΜΕΣΟΛΟΓΓΙΩ ΚΑΙ ΑΓΡΙΝΙΩ

Τηλεγράφημα ἐκ Μεσολογγίου ἀναφέρει, ὅτι ὀργανωτικαὶ ἐπιτροπαὶ μὲ ἐπὶ κεφαλῆς τοὺς δημάρχους Μεσολογγίου καὶ Ἀγρινίου, ἐργάζονται διὰ τὴν παρασκευὴν τῆς ὑποδοχῆς τοῦ κ. προέδρου τῆς κυβερνήσεως, ὁ ὁποῖος, ὡς γνωστόν, θὰ ἐπισκεφθῇ τὰς δύο πόλεις τὴν μεταπροσεχῆ Κυριακήν.

Ἅπαντες οἱ κάτοικοι τῆς ἐπαρχίας Ξηρομέρου θὰ συγκεντρωθοῦν εἰς τὸ Ἀγρίνιον διὰ νὰ εὐχαριστήσουν τὸν κ. Μεταξᾶν διὰ τὴν σύστασιν τοῦ εἰδικοῦ ταμείου ὑδρεύσεως Ξηρομέρου.

Ἐπ' εὐρωικίᾳ τῆς πρωθυπουργικῆς ἐπισκέψεως εἰς Μεσολόγγιον, θὰ γίνουν εἰς τὸ Ἡρῶον τὰ ἀποκαλυπτήρια τῶν μνημείων τῶν πεσόντων κατὰ τὴν πολιορκίαν Πολωνῶν καὶ τοῦ Σπυρομήλιου.

Θὰ ἐπακολουθήσῃ παρέλασις τῶν σωματείων, σχολείων καὶ ὀργανώσεων, κατόπιν δὲ θὰ παρατεθῇ πρόγευμα ὑπὸ τοῦ δήμου Μεσολογγίου καὶ τῶν Γεωργικῶν Συνεταιρισμῶν.

Τὴν 5ην ἀπογευματινὴν ὁ κ. πρωθυπουργὸς θ' ἀναχωρήσῃ σιδηροδρομικῶς δι' ἐκτάκτου ἀμαξοστοιχίας εἰς Ἀγρίνιον, ὅπου θὰ τοῦ γίνῃ ἐνθουσιώδης ὑποδοχή. Ὁ κ. Μεταξᾶς θὰ ὁμιλήσῃ πρὸς τὸν λαὸν τοῦ Ἀγρινίου. Θὰ ἐπακολουθήσῃ λαμπαδηφορία τῶν μαθητῶν καὶ τῶν διαφόρων ὀργανώσεων, ἀκολούθως δὲ θὰ παρατεθῇ γεῦμα πρὸς τιμήν του ὑπὸ τοῦ δήμου Ἀγρινίου.

Τὴν ἐπαύριον θὰ γίνῃ παρέλασις ἐνώπιον τοῦ κ. πρωθυπουργοῦ τῶν μαθητῶν, τῶν σωματείων καὶ λοιπῶν ὀργανώσεων. Θὰ ἐπακολουθήσῃ δεξίωσις εἰς τὸ δημαρχεῖον καὶ ταύτην πρόγευμα παρατιθέμενον ὑπὸ τῶν γεωργικῶν συνεταιρισμῶν.

ΑΙ ΑΣΚΗΣΕΙΣ ΤΗΣ ΜΟΙΡΑΣ ΓΥΜΝΑΣΙΩΝ

ΒΑΣΕΙΣ ΕΙΣ ΤΟ ΑΙΓΑΙΟΝ

Τὰ ἐπαναπλεύσαντα εἰς τὸν Ναύσταθμον σκάφη τῆς μοίρας γυμνασίων θὰ εἰσέλθουν ἀλληλοδιαδόχως εἰς τὰς μονίμους δεξαμενὰς πρὸς καθαρισμόν. Τὴν 1ην Ἰουλίου ἡ μοῖρα, ἀνασυγκροτουμένη, μὲ ἀρχηγίδα τὸ θωρηκτὸν «Ἀβέρωφ», θὰ ἀποπλεύσῃ ἐκ Ναυστάθμου πρὸς ἐκτέλεσιν τῶν θερινῶν ἀσκήσεων, εἰς τὰς ὁποίας θὰ μετάσχουν τὰ ὑποβρύχια ὡς καὶ σιμὴν ὑδροπλάνων. Κατὰ τὴν ἐκτέλεσιν τῶν συνδεδυασμένων ἀσκήσεων ἀεροπορίας καὶ ναυτικοῦ, θὰ ἱδρυθοῦν εἰς διαφόρους ὁρμίσκους τοῦ Αἰγαίου Πελάγους προκεχωρημέναι βάσεις ὑδροπλάνων.

Τοῦ θωρηκτοῦ «Ἀβέρωφ» θὰ ἐπιβῇ, κατὰ τὴν διάρκειαν τῶν ἀσκήσεων, καὶ ἡ Α. Β. Υ. ὁ Διάδοχος Παῦλος.

Η Α.Β.Υ.Ο ΠΡΙΓΚΙΨ ΧΡΙΣΤΟΦΟΡΟΣ ΕΙΣ ΤΑ ΝΟΣΟΚΟΜΕΙΑΚΑΙΔΡΥΜΑΤΑ

Ἡ Α. Β. Υ. ὁ πρίγκιψ Χριστόφορος, συνεχίζων τὴν ἐπίσκεψιν τῶν νοσοκομειακῶν ἱδρυμάτων τῆς πρωτευούσης καὶ τοῦ Πειραιῶς, ἐπεσκέφθη, συνοδευόμενος ὑπὸ τοῦ κ. ὑπουργοῦ τῆς Κρατικῆς Ὑγιεινῆς, τὸ ἀντιφυματικὸν ἰατρεῖον τοῦ «Εὐαγγελισμοῦ» καὶ τὸ ἀντιφυματικὸν ἰατρεῖον τῆς προτύπου ὑγειονομικῆς ὀργανώσεως Ἀμπελοκήπων καὶ τὰς ἐγκαταστάσεις τοῦ ἐν Βούλᾳ νοσοκομείου Παίδων τοῦ Ἑλληνικοῦ Ἐρυθροῦ Σταυροῦ.

ΠΡΟΣΦΟΡΑΙ ΥΠΕΡ ΤΗΣ Β. ΑΕΡΟΠΟΡΙΑΣ

Πρὸς τὸν κ. Πρόεδρον τῆς Κυβερνήσεως ἀπεστάλη ἐκ Χανίων ἡ κάτωθι ἐπιστολή :

«Σεβαστέ μοι κ. Πρόεδρε.

Τὸ ταμεῖον ἐφέδρων νομοῦ Χανίων, οὗτινος ἔχω τὴν τιμὴν νὰ εἶμαι πρόεδρος, ἐψήφισεν ὡς πρῶτην εἰσφορὰν ὑπὲρ τῆς Βασιλικῆς Ἀεροπορίας δρχ. τριακοσίας χιλιάδας ἃς διαθέσῃ ὁ ἴδιος διὰ τῆς προσηρτημένης ἐπιταγῆς τῆς Τραπέζης τῆς Ἑλλάδος.

Ἡ πρώτη αὐτὴ εἰσφορὰ τῶν ἐφέδρων Χανίων δὲν ἀποτελεῖ μόνον ἐκδήλωσιν ἀφοσιώσεως τῶν παλαιῶν πολεμιστῶν πρὸς ὑμᾶς διὰ τὸ ἀναθνμιουργικὸν ἔργον, τὸ ὁποῖον ἀνελάβατε, ἀλλὰ καὶ ἔκφρασιν εὐγνωμοσύνης πρὸς τὴν ἐθνικὴν Κυβέρνησιν, διότι μὲ τὴν νομοθετικὴν πρόνοιαν, ἣν ἔλαβεν, ὄχι μόνον διέσωσε καὶ περισυνέλεξε τὴν ἐφεδρικὴν ἐν Κρήτῃ περιουσίαν, ἥτις κατὰ τὸ παρελθὸν ἦτο ἐκτεθειμένη εἰς κάθε εἶδους κομματικὸν ὄργιον, ἀλλὰ καὶ τὴν κατέστησεν ἐντὸς ὀλίγων μηνῶν στοιχεῖον ἐξυπηρετήσεως τῶν ἐφέδρων πολεμιστῶν καὶ κοινωφελῶν ἐν Κρήτῃ σκοπῶν. Μετὰ σεβασμοῦ, ὁ πρόεδρος».

Ὁ κ. Πρόεδρος τῆς Κυβερνήσεως ἀπήντησεν ὡς ἑξῆς :

«Φίλε κ. πρόεδρε, Ἔλαβον τὴν ἐπιστολήν σας ὡς καὶ τὴν ἐκ 300,000 δρχ. προσφορὰν τοῦ ὑφ' ὑμᾶς Ταμείου Ἐφέδρων Χανίων ὑπὲρ τῆς Βασιλικῆς μας Ἀεροπορίας καὶ σᾶς παρακαλῶ ὅπως δεχθῆτε καὶ διαβιβάσητε τὰ θερμά μου συγχαρητήρια διὰ τὴν πατριωτικὴν σας ταύτην ἐνέργειαν. Ἡ ἀνωτέρω δωρεὰ ὑμῶν μαρτυρεῖσα τὴν ἀγάπην σας πρὸς τὴν Πατρίδα καὶ τὴν πίστιν σας εἰς τὸ ἔργον τῆς Κυβερνήσεως μου σὲ συνεκίνησεν Ἰδιαιτέρως. Ἐσωκλείστως λαμβάνετε ἀποδεικτικὸν τῆς Ἐθνικῆς Τραπέζης εἰς τὴν ὁποίαν κατετέθη τὸ ὡς ἄνω ποσόν. Φιλικώτατα Ἰω. Μεταξᾶς».

ΣΥΛΛΗΨΙΣ ΑΠΑΤΕΩΝΩΝ

Συνελήφθησαν καὶ κρατοῦνται εἰς τὸ τμῆμα Γενικῆς Ἀσφαλείας οἱ Λ. Κανάρης, "Αγγελος Πρωτοσύγγελος καὶ Γ. Παπαδάκης κατηγορούμενοι ὅτι ἀφήρεσαν δι' ἀπάτης 493.000 δρχ. τοῦ ἐργοστασιάρχου ἀλευρομύλου καὶ μακαρονοποιΐας Ἐμμ. Φαρακούκη.

Εἰς τὸν ἐξαπατηθέντα παρουσιάσθη ὁ Κανάρης καὶ τοῦ εἶπε ὅτι ἠδύνατο νὰ τοῦ ἀνακτήσῃ μίαν ἀκυρωθεῖσαν ἄδειαν περὶ ἱδρύσεως ὑπ' αὐτοῦ ἀρτοποιείου καὶ τοῦ συνέστησε τὸν Πρωτοσύγγελον ὡς ἀνώτερον ὑπάλληλον τῆς Ἀγορανομίας ὑπὸ τὸ ψευδώνυμον Δημητριάδης. Κατόπιν παρουσιάσθη ὡς μεσάζων καὶ ὁ Παπαδάκης ὅμοιδὲ καὶ οἱ τρεῖς ἔπεισαν τὸν Φαρακούκην καὶ ἐμέτρησε εἰς αὐτοὺς τὰς 493 χιλιάδας δρχ. ὡς ἀμοιβὴν τῶν τὰς ὁποίας μόλις ἔλαβον ἐξηφανίσθησαν.

ΣΥΜΠΤΩΜΑΤΑ ΔΗΛΗΤΗΡΙΑΣΕΩΣ

Ἐσημειώθησαν συμπτώματα δηλητηριάσεως ἀπὸ τυρὸν ἐπὶ τοῦ ἀστυφύλακος Κ. Ζωϊτοῦ. Ἐπίσης ἐσημειώθησαν συμπτώματα δηλητηριάσεως ἀπὸ τυρὸν ἐπὶ τοῦ Κ. Χριστοπούλου.

Η ΑΓΓΛΙΑ ΜΕΤΑ ΤΗΣ ΓΑΛΛΙΑΣ ΘΑ ΖΗΤΗΣΟΥΝ ΤΗΝ ΣΥΝΑΨΙΝ ΕΝ ΙΣΠΑΝΙΑ

ΑΝΑΚΩΧΗΣ ΠΡΟΣ ΤΕΡΜΑΤΙΣΜΟΝ ΤΟΥ ΠΟΛΕΜΟΥ

Η ΙΤΑΛΙΑ ΔΙΑΚΕΙΤΑΙ ΣΥΜΠΑΘΩΣ ΠΡΟΣ ΤΟ ΣΧΕΔΙΟΝ

ΠΑΡΙΣΙΟΙ, 2. ('Ιδιαιτέρα ὑπηρεσία).— Ὑπῆρχον ἐνταῦθα τὴν νύκτα πληροφορίαι, κατὰ τὰς ὁποίας ἡ ἀγγλικὴ κυβέρνησις ὑπέβαλεν εἰς τὴν γαλλικὴν συγκεκριμένας προτάσεις κοινῆς ἀγγλογαλλικῆς ἐνεργείας διὰ τὴν ἐπίτευξιν ἀνακωχῆς ἐν Ἱσπανίᾳ καὶ μεσολαβήσεως πρὸς ὁριστικὴν κατάπαυσιν τοῦ ἐμφυλίου πολέμου.

Ἀφ' ἑτέρου ἀφίκετο σήμερον ἐνταῦθα ἐκ Βαρκελώνης, ὅπου εἶχε μεταβῇ μετὰ τὴν κατάληψιν τοῦ Μπιλμπάο, ὁ πρόεδρος τῆς Δημοκρατίας τῶν Βάσκων κ. Χοσὲ Ἀγκοῦρε, ὅστις καὶ συνωμίλησε μὲ τοὺς ἐν Λονδίνῳ καὶ Παρισίοις πρεσβευτὰς τῆς Καταλανίας Μπατίστα Ρόκα καὶ Ρούμπιο Τουμποῦρι. Ὁ κ. Ἀγκουῖρε εἰς δηλώσεις του πρὸς τὸν Τύπον, παρεδέχθη τὴν διυπόστασιν μεσολαβήσεως ὑπὸ τρίτων δυνάμεων εἰς τὸν Ἱσπανικὸν ἐμφύλιον πόλεμον καὶ προσέθεσεν ὅτι ἀναμένει σχετικὴν ἀνακοίνωσιν «ἐντὸς πέντε ἢ ἑξ ἡμερῶν».

Ὁ κ. Ἀγκουῖρε ἀναχωρεῖ τὴν νύκτα διὰ Βέλγιον, χωρὶς νὰ θέλῃ νὰ ἀποκαλύψῃ τὸ περιεχόμενον ἀποστολῆς του. Εἶπε μόνον ὅτι μεταβαίνει εἰς τὸ Λουβαὶν πρὸς συνάντησιν τῆς συζύγου του καὶ θὰ ἐπανέλθῃ εἰς Παρισίους τὴν προσεχῆ ἑβδομάδα. Παρατηρεῖται συναφῶς, ὅτι πλειστάκις κατὰ τὸ παρελθὸν ἐγένοντο συναντήσεις ἀπεσταλμένων τῆς κυβερνητικῆς καὶ ἐθνικιστικῆς Ἱσπανίας εἰς τὸ Βέλγιον.

Ἐκ πηγῆς ἐγγὺς πρὸς τὸ Καϊντ' Ὅρσαϊ εὑρισκομένης, ἐδηλοῦτο ἀπόψε, ὅτι ἐγένοντο ἤδη «ἀνεπίσημοι βολιδοσκοπήσεις» πρὸς τὴν Βαρκελώνην καὶ τὴν Σαλαμάνκαν ἀπὸ τοὺς ἀντιπροσώπους τῆς Ἀγγλίας καὶ τῆς Γαλλίας. Αἱ βολιδοσκοπήσεις ἐγένοντο μὲ βάσιν τὴν ἰδέαν τῆς συνάψεως ἀνακωχῆς, ἡ ὁποία θὰ καταστήσῃ δυνατὴν τὴν ἀνάκλησιν τῶν ἐθελοντῶν, βάσει τοῦ σχεδίου τῆς Ἐπιτροπῆς μὴ Ἐπεμβάσεως, μεθ' ὃ θὰ γίνῃ προσπάθεια μεσολαβήσεως διὰ τὴν ἐγκαθίδρυσιν ἐν Ἱσπανίᾳ κυβερνήσεως, ἀνεκτῆς ὑπ' ἀμφοτέρων τῶν παρατάξεων. Ὁπωσδήποτε ὅλα ἐξαρτῶνται ἐκ τοῦ σπουδαιοτέρου ζητήματος «ἐὰν καὶ πότε» — ὡς ἐδήλωσε γαλλικὴ προσωπικότης — θὰ ἀρχίσῃ ἡ ἐργασία τῆς διεθνοῦς ἐπιτροπῆς ἐν Ἱσπανίᾳ.

Ἐν σχέσει μὲ τὸ ζήτημα τῆς μεσολαβήσεως εἰς τὸ Ἱσπανικὸν τὸ πρακτορεῖον Χαβᾶς ἀνακοινοῖ τὰ ἑξῆς:

«Αἱ ἡμιεπισήμου προελεύσεως δημοσιευθεῖσαι τὴν πρωΐαν εἰς τὰς ἀγγλικὰς ἐφημερίδας εἰδήσεις ὅσον ἀφορᾷ τὰς προθέσεις τῆς ἀγγλικῆς κυβερνήσεως, πρῶτον διὰ τὸ ἐνδεχόμενον τῆς μεσολαβήσεως τῶν δυνάμεων μεταξὺ τῶν δύο διαμαχομένων ἐν Ἱσπανίᾳ μερίδων καὶ δεύτερον διὰ τὴν ἔναρξιν γενικῶν διαπραγματεύσεων μετὰ τῆς Γερμανίας διηγειρον ἐν Παρισίοις ζωηρότατον ἐνδιαφέρον. Ἡ γαλλικὴ κυβέρνησις, τῆς ὁποίας σταθερὰ πολιτικὴ εἶνε νὰ ἐπιζητῇ τὴν ἐνίσχυσιν πάσης πρωτοβουλίας δυναμένης νὰ ἐξυπηρετήσῃ τὴν διατήρησιν τῆς εἰρήνης θὰ ἔβλεπεν εὐχαρίστως τὴν εἴσοδον τῶν τοιούτων σχεδίων εἰς τὴν ὁδὸν τῆς πραγματοποιήσεως. Οἱ ἔγκυροι κύκλοι ἐν τούτοις καθορίζουν ὅτι εἰς τὴν κυβέρνησιν τῶν Παρισίων δὲν ἐγένετο μέχρι τῆς στιγμῆς οὐδεμία τοιαύτης φύσεως πρότασις».

ΡΩΜΗ, 2. ('Ιδιαιτέρα ὑπηρεσία). — Ὁ ἰταλικὸς τύπος δημοσιεύει ἄνευ σχολίων, ἀλλὰ μὲ καταφανῆ ἱκανοποίησιν, τὰς πληροφορίας τῶν ἐφημερίδων σχετικῶς μὲ τὴν προσπάθειαν τῶν ἐπιτελῶν ἀνακωχῆς ἐν Ἱσπανίᾳ. Οἱ ἐν Λονδίνῳ ἀνταποκριταὶ τῶν ἰταλικῶν ἐφημερίδων εἰς μακρὰ τηλεγραφήματά των ἐξαίρουν τὸ ἐνδιαφέρον τῆς Μεγάλης Βρεταννίας δι' ὅσον ἀφορᾷ τὴν ἐπέμβασιν καὶ τὴν ἐφαρμογὴν τῶν ἀγγλοϊταλικῶν συμφωνιῶν τῆς 16ης Ἀπριλίου.

Κατὰ τὰς ὑπαρχούσας ἐνταῦθα πληροφορίας ἡ ἰταλικὴ κυβέρνησις διακεῖται συμπαθῶς πρὸς τὴν ἀγγλικὴν πρωτοβουλίαν.

Η ΙΑΠΩΝΙΑ ΑΠΕΔΕΧΘΗ ΤΟΥΣ ΟΡΟΥΣ ΤΗΣ ΑΜΕΡΙΚΑΝΙΚΗΣ

ΔΙΑΚΟΙΝΩΣΕΩΣ

ΛΟΝΔΙΝΟΝ, 2. ('Ιδιαιτέρα ὑπηρεσία). — Κατὰ πληροφορίας ἐκ Τόκιο, ἡ ἰαπωνικὴ κυβέρνησις ἀπεδέχθη ὅλους τοὺς ὅρους τῆς χθεσινῆς διακοινώσεως τῶν Ἡνωμένων Πολιτειῶν, δι' ἧς ἐζητεῖτο ἡ ἀποκατάστασις ὅλων τῶν ζημιῶν, αἱ ὁποῖαι προεκλήθησαν εἰς τὰς ἀμερικανικὰς περιουσίας ἐν Κίνᾳ συνεπείᾳ τοῦ πολέμου. Σημειωτέον ὅτι ὁ αὐστηρὸς τόνος τῆς ἀμερικανικῆς διακοινώσεως εἶχε προκαλέσει ζωηρὰν ἐντύπωσιν εἰς τοὺς κύκλους τοῦ Λονδίνου, ἐλέγετο δὲ ὅτι τὸ κείμενον εἶχε συνταχθῇ ὑπὸ τοῦ ἴδίου τοῦ ὑπουργοῦ τῶν Ἐξωτερικῶν κ. Χάλ.

Κατ' ἄλλας πληροφορίας ἰαπωνικῆς ἐπίσης πηγῆς, οἱ ἰαπωνικοὶ στρατ