ΤΙΜΗ ΦΥΛΛΟΥ ΔΡΧ. 1

ΤΕΤΡΑΣΕΛΙΔΟΣ

ΑΘΗΝΑΙ ΕΤΟΣ ΙΑ'- ΑΡ. 11-136

ΔΙΕΥΘΥΝΤΗΣ
ΣΤΕΦ. Ι. ΠΕΣΜΑΖΟΓΛΟΥ
(Στοὰ Πεσμαζόγλου)

ΓΡΑΦΕΙΑ
Στοὰ Πεσμαζόγλου. Τηλέφωνον. 22-711

ΟΡΟΙ ΣΥΝΔΡΟΜΩΝ

ΕΣΩΤΕΡΙΚΟΥ		ΕΞΩΤΕΡΙΚΟΥ	
Ἐτησία	Δρ. 380	Ἐτησία	Δολλ. 10
Ἑξάμηνος	» 200	Ἀμερικῆς	» 15
Τρίμηνος	» 100	Γερμανίας	Μ. 50

Η ΠΡΩΪΑ

ΑΤΛΑΣ
ΤΟΜΟΣ Γ' — ΔΡΑΧΜ. 20
15 ΙΟΥΝΙΟΥ

ΤΕΤΑΡΤΗ
18
ΜΑΡΤΙΟΥ 1936

Ἀνατολὴ ἡλίου 6.34΄—Δύσις 6.33΄
Κυρίλλου, Ἀρχιεπ. Ἱεροσολύμων
Ο ΚΑΙΡΟΣ
Θερμοκρασία: μεγ. 22,5, ἐλαχ. 8,1
Ὑγρασία μετρία. Ἄνεμοι ἀσθενεῖς.
Θάλασσα ὀλίγον τεταραγμένη.
ΒΑΡΟΜΕΤΡΟΝ: 759.4

ΜΙΑ ΧΡΗΣΙΜΟΣ ΔΙΕΥΚΡΙΝΙΣΙΣ

Κατὰ τὰς ἐν Λονδίνῳ συζητήσεις τοῦ Συμβουλίου τῆς Ἑνώσεως τῶν Ἐθνῶν ἐπὶ τῆς ἀναγκαιότητος καταστάσεως, ἡ ὁποία ἐδημιουργήθη ἐκ τῆς ἀποχωρήσεως τῆς Γερμανίας καταλήψεως τῆς ἀφοπλισμένης ζώνης τῆς Ρηνανίας, ἀμφότεροι ἐπιμένουν ὅπως ληφθοῦν μέτρα πιστικὰ ἐναντίον τῆς Γερμανίας ἦσαν ὁ ἐπὶ τῶν Ἐξωτερικῶν ἐπίτροπος τῆς Σοβιετικῆς Ἑνώσεως Λιτβίνωφ καὶ ὁ ἐπὶ τῶν Ἐξωτερικῶν ὑπουργὸς τῆς Ρουμανίας κ. Τιτουλέσκου. Ἀμφοτέρων ἡ ἐπιμονή, ἡ ὁποία, κατὰ τὰ σχετικὰ τηλεγραφήματα, ἦτο μεγαλυτέρα καὶ αὐτῆς ἀκόμη τῆς ἐπιμονῆς τῆς Γαλλίας, ἐπροξένησεν αἴσθησιν εἰς τοὺς κύκλους τῆς Κοινωνίας τῶν Ἐθνῶν.

Τὸ γεγονὸς τοῦτο εἶνε χαρακτηριστικόν, ἀπό τινος δὲ ἀπόψεως ἡ στάσις τοῦ κ. Τιτουλέσκου μᾶς ἐνδιαφέρει ἰδιαιτέρως. Ἡ ἐπιμονὴ τοῦ Σοβιετικοῦ ἐπιτρόπου εἶνε εὐεξήγητος. Ἡ Σοβιετικὴ Ἕνωσις διαβλέπει εἰς τὰς στρατιωτικὰς προετοιμασίας τῆς Χιτλερικῆς Γερμανίας κίνδυνον ὄχι μόνον γενικὸν κατὰ τῆς εἰρήνης, ἀλλ' ἰδιαιτέρως τῶν δυτικῶν συνόρων της. Πιστεύεται, δηλαδή, εἰς τὴν Μόσχαν, ὅτι ἡ ἐθνικοσοσιαλιστικὴ Γερμανία θὰ ἐπεχείρει μίαν ἐπίθεσιν κατὰ τῆς Σοβιετικῆς Ἑνώσεως, ἐπωφελουμένη ἀπὸ τὴν Ἰαπωνοσοβιετικὴς ρήξεως εἰς τὴν Ἄπω Ἀνατολήν, διὰ τοῦτο δὲ συνωμολογήθη τὸ Γαλλοσοβιετικὸν σύμφωνον. Ἡ στάσις, ὅμως, τοῦ κ. Τιτουλέσκου εἰς τὰς συζητήσεις τοῦ Λονδίνου ὀφείλεται εἰς ὅλως διάφορα ἐλατήρια. Ἡ Ρουμανία, κατόπιν τῆς συμφωνίας της μὲ τὰ Σοβιέτ, ἔπαυσε πλέον ἀνησυχοῦσα διὰ τὴν Βεσσαραβίαν. Τὸ ὀπλοιπον, ὅμως, τῶν χωρῶν, εἰς ἃς ὁποίας προσήρτησε μεταπολεμικῶς τριπλασιασθεῖσα σχεδὸν εἰς ἕκτασιν, ἀνῆκεν εἰς τὴν διαλυθεῖσαν Αὐστροουγγρικὴν Αὐτοκρατορίαν, ἀπὸ τὰ λάφυρα τῆς ὁποίας ἐδημιουργήθη ὁλόκληρος ἡ Τσεχοσλοβακία καὶ ὑπερδιπλασιάσθη ἡ παλαιὰ Σερβία, μετασχηματισθεῖσα εἰς Νοτιοσλαυΐαν. Κατὰ συνέπειαν, ὅρος πρωταρχικὸς τῆς ὑπάρξεως τῆς Ρουμανίας εἶνε ἡ ἐν ἰσχυῖ διατήρησις τῆς συνθήκης τοῦ Τριανὸν καὶ τῆς συνθήκης τοῦ Ἁγίου Γερμανοῦ, διὰ τῶν ὁποίων καθορίζεται τὸ σημερινὸν Μεσευρωπαϊκὸν καθεστώς. Καὶ ἡ μὲν Αὐστρία δὲν διεκδικεῖ ἐδάφη ἀφαιρεθέντα ἐξ αὐτῆς. Ἀλλ' ἡ Οὐγγαρία ζητεῖ πάντοτε ἀνενδότως τὴν ἀναθεώρησιν τῆς συνθήκης τοῦ Τριανὸν καὶ τὴν ἐκ μέρους τῆς Νοτιοσλαυΐας καὶ τῶν πάντων τῆς Ρουμανίας ἀπόδοσιν εἰς αὐτὴν μεγάλου μέρους τοῦ Βανάτου καὶ τῆς Τρανσυλβανίας. Τὴν ἄποψιν τῆς εἰρηνικῆς ἀναθεωρήσεως τῆς συνθήκης τοῦ Τριανὸν ὑπεστήριξεν ἐνθέρμως μία σημαντικὴ μερὶς τῆς Ἀγγλικῆς δημοσίας γνώμης καὶ τοῦ Ἀγγλικοῦ Τύπου, ἐνεθάρρυνε δὲ ἐσχάτως καὶ ἡ Ἰταλία. Τὴν κατοχύρωσιν τοῦ Μεσευρωπαϊκοῦ καθεστῶτος ἀποσκοπεῖ ὁ συνασπισμὸς τῆς Μικρᾶς Ἀντάντ, τῆς ὁποίας κύριος ἐκπρόσωπος, μετὰ τὴν ἀνάρρησιν τοῦ ἄλλοτε ὑπουργοῦ τῶν Ἐξωτερικῶν τῆς Τσεχοσλοβακίας κ. Μπένες εἰς τὸ Προεδρικὸν ἀξίωμα, θεωρεῖται ὁ κ. Τιτουλέσκου.

Ἡ Ρουμανία, εἰς τὸ τελευταῖον Γερμανικὸν πραξικόπημα διεῖδε κίνδυνον ἄμεσον δι' ἑαυτήν. Κατὰ τὴν γνώμην τῶν ἐν Βουκουρεστίῳ, ἐὰν τελικῶς γίνῃ δεκτὸν τὸ τετελεσμένον γεγονὸς εἰς τὴν Ρηνανίαν χωρὶς νὰ ἐπακολουθήσουν κυρώσεις, τοῦτο θὰ ἐνθαρρύνῃ τὸν ἀγῶνα τῶν Οὐγγρων διὰ τὴν ἀναθεώρησιν τῆς συνθήκης τοῦ Τριανόν. Ὁ κ. Τιτουλέσκου μετέβη εἰς τὸ Λονδῖνον ἀποφασισμένος νὰ πράξῃ τὸ πᾶν ὅπως ἀποτρέψῃ τὸν κίνδυνον αὐτόν. Ἐκ τούτου ἐξηγεῖται διατί, διερχόμενος ἐκ Παρισίων, ἔσπευσε νὰ δηλώσῃ εἰς Τηλεγραφικὸν Πρακτορεῖον ὅτι ἡ Μικρὰ Ἀντάντ καὶ ἡ Βαλκανικὴ Συνεννόησις εἶνε ἀποφασισμέναι νὰ ἐπιμείνουν ὅπως ἐπιβληθοῦν κυρώσεις εἰς τὴν Γερμανίαν.

Καὶ διὰ μὲν τὴν Μικρὰν Ἀντάντ ὁ κ. Τιτουλέσκου εἶνε ἁρμοδιώτατος προφανῶς νὰ ὁμιλῇ. Ὅσον ἀφορᾷ, ὅμως, τὴν Βαλκανικὴν Συνεννόησιν, τῆς ὁποίας ὁ προορισμὸς δράσεως δὲν ἐκτείνεται πέραν τῶν ὁρίων τῆς Βαλκανικῆς Χερσονήσου, τὸ πρᾶγμα διαφέρει. Καὶ ἦτο φυσικὸν ἡ δήλωσις ἐκείνη τοῦ κ. Τιτουλέσκου νὰ τύχῃ τῆς γνωστῆς ἐξ Ἀθηνῶν κατ' ἀρχὰς καὶ ἐξ Ἀγκύρας μετὰ ταῦτα διευκρινίσεως, διὰ τὴν ὁποίαν οἱ «Γάϊμς» πληροφοροῦνται ἐκ Κωνσταντινουπόλεως ὅτι προηγήθη συεννόησις μεταξὺ τῶν κυβερνήσεων Ἀθηνῶν καὶ Ἀγκύρας. Καὶ εἶνε χαρακτηριστικὸν ὅτι εἰς τὸ Λονδῖνον ὁ ὑπουργὸς τῶν Ἐξωτερικῶν τῆς Τουρκίας κ. Ρουσδῆ Ἀρᾶς δὲν συμμερίζεται τὴν στάσιν τοῦ κ. Τιτουλέσκου, ἀλλ' ἀκολουθεῖ τὴν ἤρεμον ἐπιφυλακτικότητα τῆς Ἀγγλίας.

Οὕτω μία ἐσπευσμένη ἐνέργεια τοῦ κ. Τιτουλέσκου παρέσχεν εὐκαιρίαν διὰ μίαν σαφῆ διευκρίνισιν τοῦ γεγονότος ὅτι ἡ Βαλκανικὴ Συνεννόησις δὲν ἀποτελεῖ προσάρτημα, τρόπον τινά, τῆς Μικρᾶς Ἀντάντ, ὅπως θὰ ἠμποροῦσε νὰ δημιουργηθῇ ἐντύπωσις ἐκ τοῦ ὅτι ὁ κ. Τιτουλέσκου ὡμίλει συγχρόνως ἐνίοτε διὰ λογαριασμὸν ἀμφοτέρων.

Τὸ σκάνδαλον τοῦ πιπεριοῦ εἰς τὸ Χρηματιστήριον τοῦ Λονδίνου

Ὅπου ἀναμιγνύονται προσωπικότητες...

ΛΟΝΔΙΝΟΝ, Μάρτιος. (Τοῦ μονίμου συνεργάτου μας).—«Σκάνδαλα» πολιτικὰ δὲν εἶνε ἄγνωστα καὶ εἰς τὴν Ἀγγλίαν. Εἶνε ὅμως ἐλάχιστα ἐν συγκρίσει πρὸς τὰς διαστάσεις καὶ τὸν πληθυσμὸν τῆς Αὐτοκρατορίας — καὶ πρὸς τοὺς πειρασμοὺς ποὺ παρουσιάζονται πρὸς δοκιμασίαν συνειδήσεων. Εἶνε ἐπὶ πλέον χαρακτηριστικὸν τῆς χώρας αὐτῆς, ὅταν ἀποδειχθοῦν, διώκονται ἀμειλίκτως, χωρὶς τὴν παραμικρὰν ὑποχώρησιν τῶν ἀρχῶν ἐνώπιον προσώπων. Ἀκόμη δὲ καὶ εἰς τὰς περιπτώσεις ὅπου δὲν χωρεῖ δικαστικὴ δίωξις, ἡ Ἀγγλία εὑρίσκει ἕνα τρόπον ὀστρακισμοῦ τῶν ἀναμιγνυομένων εἰς ὑπόπτους ὑποθέσεις. Ἀπὸ τὸ Παλάτι, τὸ ὁποῖον τηρεῖ ἕνα αὐστηρότατον κώδικα ἠθικῆς καὶ εἶνε φειδωλότατον εἰς τὸ νὰ δώσῃ τὸ χρῖσμα τῆς κοινωνικῆς ὑποστάσεως εἰς οἱονδήποτε (καὶ οἱανδήποτε) μὴ ἀνεπιλήπτου διαγωγῆς, μέχρι τῶν ἐφημερίδων ὅπου δὲν εὑρίσκει καμμίαν ἀναγνώρισιν ἐκεῖνος ὅστις δὲν ἔχει ἀποδεδειγμένα δικαιώματα εἰς τὸν σεβασμὸν τῶν συμπολιτῶν του, ἐφαρμόζεται μία συνεχὴς κάθαρσις τῆς κοινωνίας.

Πρὸ ἑβδομάδος ἐδικάσθη εἰς τὸ Λονδῖνον ἡ περίφημος «ὑπόθεσις τοῦ πιπεριοῦ», εἰς τὴν ὁποίαν ἀνεμιγνύοντο τὰ ὀνόματα τινῶν τῶν μᾶλλον διακεκριμένων Ἄγγλων. Ἡ ὑπόθεσις αὐτή, ὡς θὰ ἐνθυμοῦνται οἱ ἀναγνῶσται, ἀφεῦρε ἕνα συνδικᾶτον κερδοσκόπων, οἱ ὁποῖοι ἀπεπειράθησαν νὰ μονοπωλήσουν τὴν παγκόσμιον προσφορὰν πιπεριοῦ, μὲ ἀντικειμενικὸν σκοπὸν νὰ δημιουργήσουν μίαν τεχνητὴν ὕψωσιν τῶν τιμῶν ἤτις θὰ τοὺς ἐπέτρεπε νὰ καρπωθοῦν μερικὰ ἑκατομμύρια (λιρῶν) εἰς καθαρὰ κέρδη.

Ἡ κερδοσκοπία καθ' ἑαυτὴν δὲν διώκεται ἐν Ἀγγλίᾳ ἡ ὁπουδήποτε. Εἶνε ἐκ τῶν ὧν οὐκ ἄνευ εἰς τὸ ἐμπόριον καὶ μάλιστα εἰς τὰς μεγάλας διεθνεῖς «ἀγοράς», ὅπου δι' ὅλου τοῦ ἔτους ἰσοζυγίζεται ἡ τρέχουσα καὶ ἡ μελλοντικὴ ζήτησις πρὸς τὴν ὑπάρχουσαν καὶ τὴν προβλεπομένην προσφοράν. Καθὼς ἀπεδείχθη δὲ εἶνε καθ' ὅλα νομιμωτάτη καὶ ἡ προσπάθεια ἐξασφαλίσεως μονοπωλιακῶν δυνάμεων εἰς τὴν προσφορὰν — τὸ περίφημον «κόρνερ» τῶν μεγάλων χρηματιστηρίων, ἐξ αἰτίας τοῦ ὁποίου μυριάδες ἀφελῶν τοποθετητῶν χάνουν τὰς μικρὰς των περιουσίας...

Ἡ ἐπιτυχία ὅμως ἑνὸς χρηματιστικοῦ «κόρνερ», εἰς μίαν ἀγορὰν ὅπως ἡ Ἀγγλική, εἶνε ὑπόθεσις ἐξαιρετικὰ δύσκολος. Οἱ παλαιότεροι τῶν ἀναγνωστῶν θὰ ἐνθυμοῦνται πόσον εὔκολα μερικοὶ κερδοσκόποι τοῦ Χρηματιστηρίου Ἀθηνῶν κατώρθωσαν νὰ ἀναβιβάσουν τὴν ἀξίαν τῶν μετοχῶν μιᾶς ἀτμοπλοϊκῆς Ἑταιρείας εἰς τὸ 25πλάσιον. Τὰ ἀπαιτηθέντα κεφάλαια ἦσαν ἐλάχιστα καὶ τὰ ἐπρομήθευσαν εἰς τοὺς κερδοσκόπους αὐτὰ τὰ θύματα!.... Ἀλλὰ ἐδῶ, διὰ νὰ δημιουργήσῃ κανεὶς μίαν τεχνητὴν ὕψωσιν, πρέπει νὰ διαθέσῃ πολλὰ ἑκατομμύρια λιρῶν — περισσότερα ἀπὸ ὅσα οἰοσδήποτε κεφαλαιοῦχος εἶνε προητοιμασμένος νὰ τοποθετήσῃ εἰς μίαν μόνην ἐπιχείρησιν.

Τὸ συνδικᾶτον περὶ οὗ πρόκειται εἰς τὴν «ὑπόθεσιν τοῦ πιπεριοῦ» προσέφυγε εἰς τὸ πολὺ κοινὸν διὰ τὴν χρηματοδότησιν τοῦ σχεδίου του — ἔκαμε δηλαδὴ μίαν ἑταιρείαν καὶ προσεκάλεσε τὸ κοινὸν νὰ ἀναλάβῃ τὰς μετοχάς. Ἐπειδὴ ὅμως — ὅπως ἦτο φυσικὸν— δὲν ἐπρόδωσε τὰς διαθέσεις του κατὰ τὴν ἔκδοσιν τῶν μετοχῶν, διέπραξεν ἕνα ἀδίκημα προβλεπόμενον ὑπὸ τοῦ νόμου καὶ ἔτσι ἔδωκε τὴν εὐκαιρίαν εἰς τὰς ἀρχὰς νὰ ἀναλάβουν τὴν δίωξίν του.

(Συνέχεια εἰς τὴν 3ην σελίδα)

ΟΙ ΕΘΝΙΚΟΙ ΠΟΘΟΙ ΤΟΥ ΓΕΡΜΑΝΙΚΟΥ ΛΑΟΥ

ΜΕ ΒΗΜΑ ΤΑΧΥ ΠΡΟΣ ΤΗΝ ΠΡΑΓΜΑΤΟΠΟΙΗΣΙΝ ΕΝΟΣ ΤΟΛΜΗΡΟΥ ΟΝΕΙΡΟΥ

ΜΙΑΝ ΑΥΤΟΚΡΑΤΟΡΙΑΝ ΩΣ Η ΡΩΜΑΪΚΗ

ΒΕΡΟΛΙΝΟΝ, Μάρτιος.— Τίποτε δὲν ἐλέχθη ἀκόμη περὶ τῶν παρασκηνίων τῆς τελευταίας ἐνεργείας, ἡ πραξικοπήματος ὅπως ἐχαρακτηρίσθη, τοῦ Χίτλερ, τῆς ἀνακαταλήψεως δηλαδὴ τῆς ἀφοπλισμένης ζώνης τοῦ Ρήνου. Καὶ ὅμως καθ' ὅλας αὐτὰς τὰς ἡμέρας ἐπίμονος φήμη κυκλοφορεῖ εἰς τὸ Βερολῖνον ὅτι ὁ ὑπουργὸς τῶν Ἐξωτερικῶν φὸν Νώϋρατ, ὁ ὑπουργὸς τῶν Οἰκονομικῶν Δρ. Σὰχτ καὶ πολλοὶ στρατηγοὶ τοῦ Ἐπιτελείου προσεπάθησαν μέχρι τῆς τελευταίας στιγμῆς ν' ἀποτρέψουν τοῦτο.

Οἱ καλῶς πληροφορημένοι κύκλοι, δὲν ἐπίστευον ποτὲ ὅτι ἡ Γαλλία θὰ ἀπήντα μὲ μίαν εἰσβολὴν εἰς τὴν Ρηνανίαν, ἀλλ' ἐφοβοῦντο ἐνδεχομένας κυρώσεις, συνεπείᾳ τῶν ὁποίων ὁ Χίτλερ ἢ θὰ ἄφηνε νὰ καταρακωθῇ τὸ γόητρόν του, ἢ θὰ ἔκαμνε πόλεμον. Ἀπεδόθη ἐπίσης μεγάλη σημασία εἰς τὴν πληροφορίαν, ἀληθῆ ἢ μή, κατὰ τὴν ὁποίαν ἡ Αὐστρία καὶ ἡ Τσεχοσλοβακία τείνουν νὰ διαπραγματευθοῦν σύμφωνον μὲ τὴν Γερμανίαν καὶ ὅτι ἡ Γιουγκοσλαυΐα, συνεπείᾳ τῆς διαστάσεώς της πρὸς τὴν Ἰταλίαν, ἔχει ἤδη σχεδὸν κερδηθῆ ἀπὸ τὴν Γερμανίαν. Ὅσον ἀφορᾷ τὴν Οὐγγαρίαν, αὐτὴ θεωρεῖται ἀπολύτως ἐξησφαλισμένη.

Ἀλλὰ εἰς τὸ Βερολῖνον δὲν ἀκούει μόνον κανείς. Βλέπει ἐπίσης. Καὶ βλέπει πολλὰ καὶ σπουδαῖα πράγματα, ἀπὸ τὰ ὁποῖα συνάγει συμπεράσματα ὠφέλιμα. Τελευταίως π. χ. εἶχε γίνει μία συγκέντρωσις, δημοσιογράφων, φοιτητῶν κλπ. εἰς ἕνα σπίτι ποὺ προπολεμικῶς ἐθεωρεῖτο ἀπὸ τὰ κομψότερα τῆς πόλεως.

Ὅλο αὐτὸ τὸ πλῆθος ἐνεφανίζετο ἤδη χωρὶς καμμίαν κομψότητα, μὲ καθαρὰ μὲν ἐνδύματα, ἀλλὰ ἀπὸ κακὸ ὕφασμα. Ποία ἀντίθεσις μὲ τοὺς ἀξιωματικοὺς καὶ τοὺς στρατιώτας ποὺ συναντᾷ κανεὶς ἀνὰ πᾶσαν στιγμὴν εἰς τὸν δρόμον, διότι τὸ Βερολῖνον ἀνέκτησε τὴν στρατιωτικὴν προπολεμικήν του ἐμφάνισιν. Αὐτοὶ ντύνονται μὲ θαυμάσια ὑφάσματα καὶ καλορραμμένα. Ὁ λαὸς αὐτὸς δὲν ἔχει γίνει γιὰ νὰ φορῇ πολιτικά, ἀλλὰ τὴν στρατιωτικὴν στολὴν, διὰ νὰ διατάσσῃ καὶ νὰ ὑπηρετῇ.

Εἰς τὴν πύλην τοῦ Βραδεμβούργου γίνεται ἀλλαγὴ τῆς φρουρᾶς. Τὸ θέαμα αὐτὸ δὲν κουράζει τὸν Βερολινέζο, ὅσας φορὰς καὶ ἂν τὸ ἰδῇ. Γίνεται πάντοτε μὲ τὴν σταθερότητα καὶ τὸν ρυθμὸν τῆς παλαιᾶς παραδόσεως. Πράγματι δέ, εἰς τὴν Γερμανίαν δὲν θὰ σημειωθῇ μεταβολὴ εἰμὴ ὅταν δὲν θὰ γίνεται πλέον αὐτὴ ἡ ἀλλαγὴ τῆς φρουρᾶς. Ἐν τῷ μεταξὺ ἡ μικρὰ στρατιωτικὴ ὁμὰς ἀπομακρύνεται, συνταταγμένη εἰς φάλαγγα κατὰ τριάδας, μὲ ἐπὶ κεφαλῆς τὴν σάλπιγγα καὶ τὸ τύμπανον. Εἶνε ὁ ἴδιος προπολεμικὸς γερμανικὸς στρατός, ὁ συμπαγὴς στρατὸς τῆς πάντοτε.

Εἰς τὸ χῶλλ τοῦ ξενοδοχείου εἶνε συγκεντρωμένοι 7—8 νέοι, ὅλοι τιτλοῦχοι τοῦ ἐθνικοσοσιαλιστικοῦ κόμματος — διότι ὁ Χίτλερ ἐκλέγει τὰ στελέχη του μεταξὺ τῶν νέων.

— Ὁ Φύρερ μας, λέγει ἕνας τους πρὸς ἕνα ξένον, ἀντιπροσωπεύει ὁλόκληρον τὸν γερμανικὸν λαόν. Ὄχι μόνον ἀντιπροσωπεύει, ἀλλὰ εἶνε ὁ ἴδιος ὁ γερμανικὸς λαός, ἡ σκέψις του, τὸ ἔνστικτόν του. Γι' αὐτὸ δὲν ἔχει ἀνάγκην νὰ συμβουλευθῇ κανένα. Ὅταν ἀκολουθῇ τὴν ἐμπνευσίν του, εἶνε βέβαιος, ὅτι δὲν μᾶς ἐξαπατᾷ, διότι μεταξὺ τῶν αἰσθημάτων του καὶ τῶν ἰδικῶν μας, ὑπάρχει πάντοτε προκαθωρισμένη ἁρμονία. Τὸν ἀκολουθοῦμεν ὅλοι σήμερον, ὅπως τὸν ἠκολουθήσαμεν πέρυσιν, ὅταν ἔδωσε τὸ πρῶτον κτύπημα μὲ τὴν ἐπαναφορὰν τῆς ὑποχρεωτικῆς στρατιωτικῆς θητείας. Θὰ τὸν ἀκολουθήσωμεν καὶ τοῦ χρόνου ὅταν θὰ ρίψῃ καὶ τὸν τρίτον κεραυνόν, διότι τὰ γεγονότα ἐπισπεύδονται καὶ δὲν εἶνε δυνατὸν νὰ γίνῃ ἄλλως. Ὅπως λέγουν καὶ οἱ φίλοι μας μαρξισταὶ ὑπάρχει ἕνα ἱστορικὸν μοιραῖον. Μὴν νομίσετε ὅμως ὅτι εἶμαι σωβινιστής. Ἀπεχθάνομαι αὐτὴν τὴν ἠλιθιότητα. Ἀλλ' ὁ πραγματικὸς Γερμανὸς ἤθελε πάντοτε νὰ ὀλέπῃ τὰ πράγματα ὅπως εἶνε. Τὰ ἄλλα εἶνε μόνον ὑποκρισία».

Κατόπιν ἤρχισε νὰ ὁμιλῇ περὶ ἱστορικοφιλοσοφικῶν θεμάτων, ποὺ ἠμπορεῖ νὰ τὰ συνοψίσῃ κανεὶς ὡς ἑξῆς:

Τὸ διεθνὲς δίκαιον ἀπέθανεν. Εἶνε δημιουργία τοῦ ρωμαϊκοῦ πνεύματος καὶ διὰ μίαν ἐποχὴν ποὺ ὑπῆρχεν εὐρωπαϊκὴ κοινότης. Ἡ κοινότης αὐτὴ συνετρίβη πρὸ πολλοῦ καὶ μαζί της συνετρίβησαν αἱ ἀντίστοιχοι νομικαὶ ἀντιλήψεις. Ἐφ' ὅσον δὲν δημιουργεῖται νέος πολιτικὸς ὀργανισμὸς ποὺ νὰ ἀνταποκρίνεται εἰς τὴν ἄλλοτε ρωμαϊκὴν Αὐτοκρατορίαν, δὲν ἠμπορεῖ νὰ ὑπάρχῃ δίκαιον ἐφαρμόσιμον εἰς ὅλους τοὺς λαούς. Ἐν ἀναμονῇ τῆς δημιουργίας αὐτῆς τῆς νέας Εὐρώπης, κάθε ἔθνος δὲν ἠμπορεῖ παρὰ νὰ σκέπτεται τὸ ἴδιον τοῦ συμφέρον, χωρὶς νὰ ἐνδιαφέρεται διὰ τοὺς ἄλλους.

— Καὶ εἰς αὐτὴν τὴν νέαν Εὐρώπην, ποῖος λαὸς θὰ παίξῃ τὸν ρόλον ποὺ ἔπαιξεν ἄλλοτε ἡ Εὐρώπη;

Ὁ ὁμιλητής, εἰς τὸ λογικὸν τοῦτο ἐρώτημα, ἠρκέσθη ν' ἀπαντήσῃ μὲ μίαν χειρονομίαν καὶ ἕνα μειδίαμα, τόσον σαφῆ ποὺ ἀνεπλήρωναν τοὺς λόγους:

—Προφανῶς ἡ Γερμανία.

Εἰς τὴν Νυρεμβέργην πέρυσι, ὁ Φύρερ ἐφόρεσε τὸ σπαθὶ τοῦ Καρλομάγνου. Ὑπεδήλωσεν οὕτω, ὅτι ἀναβιώνει τὸ ὄνειρον τῆς Γερμανικῆς Αὐτοκρατορίας. Εἴτε τοὺς θαυμάζομεν, εἴτε ὄχι, αὐτοὶ οἱ Γερμανοὶ ἔχουν πάντοτε μεγαλοπρεπῆ φαντασίαν! Καὶ εἰς τὴν πρᾶξιν προχωροῦν μπροστὰ ἀκάθεκτοι.

Ἰδοὺ καὶ ἕνας μὴ Γερμανός, κατοικῶν ὅμως εἰς τὴν Γερμανίαν πρὸ δεκαετίας καὶ γνωρίζων ἄριστα ὄχι μόνον τὴν γλῶσσαν, ἀλλὰ καὶ τὸ πνεῦμα τῆς Γερμανίας. Δὲν τὸν καταπλήσσει καμμία πρᾶξις τῶν Γερμανῶν, ὁσηνδήποτε θρασύτητα καὶ ἂν ἔχῃ. Ἐν τούτοις... ἐξεπλάγη ἀπὸ τὴν τελευταίαν γερμανικὴν χειρονομίαν. Προέβλεπε τὴν καταγγελίαν τοῦ Λοκάρνο πρὸ πολλοῦ, ἐπίστευεν ὅμως ὅτι θὰ συνωδεύετο ἀπὸ μερικοὺς διπλωματικοὺς τύπους. Πάντως δὲν ἠδύνατο νὰ ἀντιληφθῇ, ὅτι ὁ Φύρερ θὰ διέτασσεν ἀμέσως τὰ στρατεύματά του νὰ διαβοῦν τὸν Ρῆνον.

(Συνέχεια εἰς τὴν 3ην σελίδα)

Ἡ εἴσοδος τοῦ Γερμανικοῦ στρατοῦ εἰς τὴν Καρλσρούην τῆς Ρηνανίας ἀπετέλεσε μίαν —τὴν σπουδαιοτέραν βεβαίως αὐτὴν— τῶν καθημερινῶν σχεδὸν ἐθνικιστικῶν ἐκδηλώσεων ἐν Γερμανίᾳ

Γ' ΕΚΔΟΣΙΣ

ΟΥΔΕΜΙΑ ΥΠΑΡΧΕΙ ΕΛΠΙΣ ΔΙΑΣΩΣΕΩΣ ΤΟΥ κ. ΒΕΝΙΖΕΛΟΥ ΕΧΕΙ ΠΕΡΙΕΛΘΗ ΗΔΗ ΕΙΣ ΠΛΗΡΗ ΑΦΑΣΙΑΝ ΣΥΝΕΠΕΙΑ ΕΓΚΕΦΑΛΙΚΗΣ ΣΥΜΦΟΡΗΣΕΩΣ

ΠΑΡΙΣΙΟΙ, 17. (Ἀθ. Πρ.). — Παρὰ τὴν στιγμιαίως παρατηρηθεῖσαν βελτίωσιν ἡ κατάστασις τοῦ κ. Βενιζέλου ἐξακολουθεῖ νὰ ἐπιδεινοῦται. Μετὰ τὸ νυκτερινὸν ἰατρικὸν συμβούλιον ἐξεδόθη τὸ ἀκόλουθον ἀνακοινωθὲν ὑπογραφὲν ὑπὸ τῶν θεραπόντων ἰατρῶν:

«Ἡ κατάστασις τοῦ κ. Βενιζέλου ἐπιδεινοῦται καὶ ἡ καρδία, καμπτομένη, ἐξακολουθεῖ νὰ ὑπακούῃ ὀλονὲν ὀλιγώτερον. Πρόγνωσις ἄκρως δυσμενής».

Ὁ ἰατρὸς κ. Ἀμπραμὶ ἐδήλωσεν ὅτι θὰ ἐπισκεφθῇ ἐκ νέου μετ' ὀλίγον τὸν ἄσθενῆ, ἀλλὰ δὲν ἀπέκρυψεν ὅτι αἱ ἐλπίδες του εἶνε ἐλάχισται.

ΠΑΡΙΣΙΟΙ, 17. (Ἀθ. Πρ.). —Ὁ καθηγητὴς κ. Ἀμπραμὶ ἐπισκεφθεὶς ἐκ νέου μετὰ τὸ νυκτερινὸν ἰατρικὸν συμβούλιον τὸν κ. Βενιζέλον, ἀνεκοίνωσεν εἰς τοὺς ἀναμένοντας δημοσιογράφους, ὅτι ἡ πρόγνωσίς του ἐξακολουθεῖ νὰ εἶνε εἰς ἄκρον δυσμενὴς καὶ ὅτι ἀναμένει τὸ μοιραῖον.

ΠΑΡΙΣΙΟΙ, 17. (Ἀθ. Πρ.). —Κατὰ τὰς ἀνακοινώσεις τῶν ἰατρῶν, ὁ κ. Βενιζέλος βαίνει πρὸς τὸ μοιραῖον, ἐπελθούσης ἐμβολῆς εἰς τὸν ἐγκέφαλον, ἐξ ἧς προκαλεῖται ἐγκεφαλικὴ συμφόρησις. Κυκλοφοροῦν διάφοροι διαδόσεις μία ἐκ τῶν ὁποίων ὅτι ὁ ἑτοιμοθάνατος Ἕλλην πολιτικὸς δὲν ἐδωκε προσοχὴν εἰς ὡρισμένας συστάσεις τοῦ καθηγητοῦ Βακέζ. Ἀντιθέτως, οἱ οἰκεῖοι του βεβαιοῦν ὅτι ὁ κ. Βενιζέλος συνεμορφώθη πάντοτε πρὸς τὰς ὁδηγίας τῶν θεραπόντων ἰατρῶν του, τόσον εἰς τὸ Μπανιόλ, ὅσον καὶ ἐνταῦθα καὶ πανταχοῦ, ὅπου μετέβαινε.

Λεπτομέρειαι περὶ τῆς ἀσθενείας τοῦ κ. Βενιζέλου καὶ τῆς ἐξελίξεώς της εἰς τὴν 4ην σελίδα.

ΘΕΟΔΩΡΟΥ ΒΟΛΦ

ΕΙΣ ΤΑΣ ΠΑΡΑΜΟΝΑΣ ΤΟΥ ΠΑΓΚΟΣΜΙΟΥ ΠΟΛΕΜΟΥ

Τὴν 29ην Ἰουλίου ὁ κόμης Μπέρχτολντ ἀνήγγειλεν ὅτι, πρὸς μεγάλην του λύπην, «δὲν ἦτο πλέον εἰς θέσιν νὰ λάβῃ ἔναντι τῆς Σερβικῆς ἀπαντήσεως τὴν στάσιν τὴν ὁποίαν συνίστα ἡ Ἀγγλικὴ Κυβέρνησις». Τέλος, τὸ ἀπόγευμα τῆς 30ης Ἰουλίου ἐπληροφόρησε τὸν Τσίρσκυ, ὅτι ἔδωσεν ἐντολὴν εἰς τὸν ἐν Πετροπόλει πρεσβευτὴν κόμητα Σάπαρυ, ν' ἀρχίσῃ συνομιλίας μὲ τὸν Σαζόνωφ.

Τὴν μεσημβρίαν τῆς 31ης Ἰουλίου, ἐξῆλθε τῆς Βιλελμστράσσης, ἐστάθμευον σιωπηλὰ πλῆθη. Εἰς τὸ γραφεῖον τοῦ Μπέτμαν ἐγίνετο μία σύσκεψις. Εἰς τὸ ὑπουργεῖον τῶν Ἐξωτερικῶν εὑρίσκοντο μερικοὶ μόνον νεαροὶ διπλωμάται, οἱ ὁποῖοι μοῦ εἶπαν ὅτι, κατόπιν τῶν τελευταίων πληροφοριῶν περὶ ρωσσικῆς ἐπιστρατεύσεως, ἡ κατάστασις εἶχεν ἀποβῆ αὐτόχρημα κρίσιμος. Ἐπέστρεψα εἰς τὸ γραφεῖον μου, ὅπου μετὰ μισὴν ὥρα ἐδέχθην τὴν ἐπίσκεψιν τοῦ Ντέρνμπουργκ, ἐκ μέρους τοῦ Βαυσάφε ὑφυπουργοῦ τοῦ Πολιτικοῦ Γραφείου, ὁ ὁποῖος μὲ ἐπληροφόρησεν ὅτι ἡ Γερμανία ἐκηρύχθη «εἰς κατάστασιν πολέμου». Τί ἦτο ἡ κατάστασις αὐτή; Δὲν ἐσήμαινεν ἐπιστράτευσιν, ἀλλὰ προετοιμασίαν ἐπιστρατεύσεως.

Οἱ Γερμανοὶ ἐδιάβασαν τὴν ἀνακοίνωσιν περὶ καταστάσεως πολέ-

Θεάματα

ΒΑΣΙΛΙΚΟΝ. «Λαρισσαίοι σύμμαχοι».
ΑΛΗΣΙΑ. «Ο Φλάγερος πρόξενος». Τρομερό.
ΑΛΚΙΝΟΥΣ. «Ο Κος Πρωδρομόγιαννος Α ΕΠΤΡΙΠΟΝ». Ο Ακαρτέρ Χασνί - Ο-κουρμάν. Ο Μπάμπας Μιχαήλ. Πρωτ. Αλλαγή. Ρίτα (Ρόζα Κωμικά). «Η μοναδική». Τρομερό.
ΙΝΤΕΑ. Φίλμ. Ο Ιταλός Ρωμανός. «Ο Ερωτόκριτος».
ΜΟΝΤΙΑΛ. «Ο Ενδυγνώμων γυναικοκτόνος».
ΟΛΥΜΠΙΑ. 6.30 μ.μ. Τ. Ρεντάλ. "Λυκος Ρωμαντικός". Πάθος, Πόθος, Πάλη.
ΠΑΛΛΑΣ-ΣΙΝΕΑ. «Τρεις κόρες μα φίλους». Λυκηστικότερο.

Η δοπαστο δια τα πρόσωπα. Δρχν προϋπολογίση δε δραχμαις 926.624 δια δε το δεύτερον εις δραχμ. 829.602.

Η αγγαγεις δια το πρώτον εργον ωρίσθη εις δραχ. 60.000 δια δε το δεύτερον εις δραχμας 50.000.

Μάλιστα, ιγνόεα και προϋπολογισμοί εδρηνται κατατεθειμένοι εν τη γραφεία της Κοινότητος. Ενδιαφερόμενοι δυνανται να λάβωσι γνώσιν.

Εν Π. Φαλήρω τη 15 Μαρτίου 1936

Ο Πρόεδρος της Κοινότητος
Κ. ΤΟΥΜΠΑΣ

ΕΛΛΗΝΟΓΕΡΜΑΝΙΚΟΣ ΣΥΛΛΕΣΜΟΣ

Εγγραφαι μελων έκάστην Τρίτ. Τετ. Σάββατον, Πέμπ. 11-12 π.μ. εις τοις Γραφείοις του Συνδέσμου Λεκλήπιδ 3.

(Εκ τού Γραφείου)

Την αΐζ'ην του ΓΙΑΝΙΝΚ
επιτέλειδεν ο
ΧΑΡΡΥ ΜΠΩΡ
Τόν Χαρρυ Μπώ,
διαδεχεται τώρα ο
Πρωταγωνιστάτος τοῦ
ΞΑΝΑΓΥΡΙΣΕ!
ο νέος μας Ξανα-
ΚΟΝΝΟΛΥ

Ραδιόφωνον

ΤΕΤΑΡΤΗ, 18)3132 "Αθηνών δρα Τας εδόμενος του εθνικοπατριωτικου μεταφερομενος.

Γαλλιστί, οι σταθμοί Παρισίων την 8.10 μ.μ. Ρίμσκυ Κορσακόφ. Τ. Ρεντάλ 8.15 μ.μ. και Ραδιο-Παρί 10.30 μετά μεσανυχτα.

Γερμανιστί, Φρανκφορτ 11.30 μ.μ. Λονδίνο - Μπάντεστρο 8 και 11.30 μ.μ.

Γερμανιστί, φάσματα οι γερμανικοί σταθμοί και η Βιέννη 11 μ.μ.

ΔΙΦΩΝΙΑ

ΑΜΒΟΥΡΣΟΝ (κχ. 504, μ. 331.9). 6 μ.μ. Δίσκοι. 9.10 μ.μ. Συναυλία φυσικών οργάνων. Ανν Κινστόν, κόρη Μπάρμπαρα.

ΒΑΡΣΟΒΙΑ (κχ. 223, μ. 1345). 5.20 μ.μ. Ρεσιτάλ πιανίστου. 6.45 μ.μ. Γραμμόφωνο του Γκρίγκ σαν του Σ. Γρανιόφσκυ. 8.15 μ.μ. Κ τραγουδιστής γραμόφω. 9 μ.μ. Συναυλία δεχτόρας. 9.30 μ.μ. Ρεσιτάλ πιανίστου. 10.05 μ.μ. Πολεμικα στρατιωτικα μάρς 11.30 μ.μ. Μουσικη δεχτόρας.

ΒΕΛΙΓΡΑΔΙΟΝ (κχ. 686, μ. 437). 8.45 μ.μ. Ρεσιτάλ φλάουτο. 10.10 μ.μ. Χορός.

ΒΕΡΟΛΙΝΟΝ (κχ. 841, μ. 356.7). 5.45 μ.μ. Σλαβικη μουσικη κατ λαϊκα τραγούδια. 8 μ.μ. Ρίκρδ σπανιόλ. 9.10 μ.μ. Μουσικη δεχτόρας κατ κιθαρα. Βάγκνερ: Εισαγωγή κ Ζυρανό κατ Μεστρεζάκα. Λίζτ: Ραψωδία 2ανη. Μουσικη βιολιού κατ κιθαρας. Μέλιμε: Η βρόχη, τραγούδια. Μπαχ: Τοκατα κατ φούγκα. Βιολιστόλιον της κιθαρας. Λεν' Λίμπερ: Η ωραία μου μάνα. Μπαλάντες κατ τραγούδια. Μπαλάντες κατ τραγούδια. Κλαϊστ: Η γυφτοπαρέα (1.7.4). Μπαλάντες κατ τραγούδια. Μπαλάντες κατ τραγούδια. (25.49 μ. κατ 45.83).

ΒΡΕΟΛΥΝΤΕΣΤΕΙ (κχ. 555, μ. 539.4). 5.30 μ.μ. Σύμφωνο Ρε μαζόρ. 6.20 μ.μ. Τραγούδια συγχρονου σουτρικαλίου κατ κιθαρα. Ο ανάπηρος βιολιστής.

ΜΠΡΑΤΣΙΑΥΑ (κχ. 1004, μ. 298.8). 8.30 μ.μ. Ρεσιτάλ πιανίστου Μεστρόφ από το Εθνικόν Θέατρον.

ΒΡΥΞΕΛΛΑΙ (κχ. 508, μ. 315.8 μ.). 5 μ.μ. Συνθέσεις βαλσιόν καλιμάν Γιαρμπαλ. Μπάκ. Μπεθόβεν. 9.10 μ.μ. Συναυλία δεχτόρας. (Τσίμαρ: Βάλσ Φαντασία Μπεθόβεν. Ρίσκι: Φάλσα λεκόν Γκρίγκ. Ρίσκι: Φάλσα λεκόν Μπεθόβεν. Ρίσκι: Φάλσα λεκόν Μπεθόβεν. Ρίσκι: Φάλσα λεκόν Μπεθόβεν. Ρίσκι: Πιάνο γρυμπάλ δεκα τραγουδια).

ΒΟΥΔΑΠΕΣΤΗ (κχ. 550.5). 6 μ.μ. Συναυλία χορωδίας. 7.20 μ.μ. Ρεσιτάλ πιανίστου. 8.15 μ.μ. Ρεσιτάλ δεχτόρας. (Γκρίγκ: Λάκο νο Γκρίγκ. Γκρίγκ: Λάκο νο Γκρίγκ. Γκρίγκ: Λάκο νο Γκρίγκ.

5η ΠΡΩΙΝΗ

"ΜΕΣΑ ΑΠΟ ΤΗΝ ΚΑΡΔΙΑ ΜΟΥ ΑΝΑΦΩΝΩ ΖΗΤΩ Ο ΒΑΣΙΛΕΥΣ!,,

Η ΤΕΛΕΥΤΑΙΑ ΣΗΜΑΙΝΟΥΣΑ ΕΠΙΣΤΟΛΗ ΤΟΥ κ. ΒΕΝΙΖΕΛΟΥ ΠΡΟΣ ΤΟΝ κ. ΡΟΥΦΟΝ

Ἡ τελευταία ἐπιστολὴ τοῦ κ. Βενιζέλου, γραφεῖσα τὴν 9ην τρέχοντος καὶ δύο ἡμέρας προτοῦ προσβληθῇ ὑπὸ τῆς ἀσθενείας, ἀπηυθύνετο πρὸς τὸν κ. Λουκᾶν Ροῦφον καὶ ἔχει ὡς ἑξῆς:

«Φίλτατε Λουκᾶ,

«Δὲν εἶνε ἀνάγκη νὰ σοῦ εἴπω πόσον ζωηρὰ εἶνε ἡ χαρά μου, διότι ὁ Βασιλεὺς ἀπεφάσισε νὰ πατάξῃ ἐπὶ τέλους τὰς διηνεκεῖς ἐπεμβάσεις τῶν στρατιωτικῶν παραγόντων, ἀπομακρύνας ἀπὸ τὴν Κυβέρνησιν, μετὰ τὴν τελευταίαν αὐθάδειάν των, τοὺς Παπάγον καὶ Πλατῆν καὶ ἀναθέσας τὸ ὑπουργεῖον τῶν Στρατιωτικῶν εἰς τὸν κ. Μεταξᾶν.

»Μὲ τὴν ἐνέργειάν του αὐτὴν ὁ Βασιλεὺς ἀνέκτησε πάλιν ἀκέραιον τὸ κῦρός του, τόσον ἀπαραίτητον διὰ τὴν ἀποκατάστασιν τῆς ψυχικῆς ἑνότητος τοῦ Ἑλληνικοῦ ὁλαοῦ καὶ τῆς ὁριστικῆς ἐπανόδου τῆς χώρας εἰς τὸν κανονικὸν πολιτικὸν βίον.

»Πόσον εἶχα δίκαιον, ὅταν εἰς τὸ γράμμα μου τῆς 3ης Μαρτίου σοῦ ἔγραφα: «Δὲν ἠμπορῶ νὰ δεχθῶ ὅτι λείπει ἡ ὑλικὴ δύναμις διότι αὕτη θὰ ἠκολούθει πιστῶς τὴν ἀπόδειξιν ὅτι ὑπῆρχεν ἡ ἀναγκαία ψυχικὴ δύναμις».

Ἀπὸ μέσα ἀπὸ τὴν καρδιάν μου ἀναφωνῶ «Ζήτω ὁ Βασιλεύς».

Μὲ φιλικώτατα αἰσθήματα
ΕΛΕΥΘΕΡΙΟΣ Κ. ΒΕΝΙΖΕΛΟΣ

Η ΓΕΡΜΑΝΙΑ ΕΔΕΧΘΗ ΝΑ ΜΕΤΑΣΧΗ ΤΩΝ ΣΥΖΗΤΗΣΕΩΝ ΔΙΑ ΤΗΝ ΠΑΡΑΒΙΑΣΙΝ ΤΩΝ ΣΥΝΘΗΚΩΝ ΛΟΚΑΡΝΟ ΚΑΙ ΒΕΡΣΑΛΛΙΩΝ

ΑΙ ΧΘΕΣΙΝΑΙ ΣΥΝΟΜΙΛΙΑΙ ΕΝ ΛΟΝΔΙΝΩ

ΠΑΡΙΣΙΟΙ, 17. (Ἀθην. Πρ.).— Ὁ ἰδιαίτερος ἐν Λονδίνῳ ἀπεσταλμένος τοῦ Πρακτορείου Χαβᾶς τηλεγραφεῖ ὅτι τὸ σπουδαιότερον γεγονὸς τῆς πρωΐας ἦτο ἡ σύσκεψις των ἀντιπροσώπων τῶν Δυναμεων τοῦ Λοκάρνο. Οἱ κ.κ. Φλαντέν, Βὰν Ζέελανδ καὶ Ἤντεν ἀντήλλαξαν τὰς σκέψεις των, καθορίσαντες τας ἀπόψεις των ἐπὶ της ἀναπροσαρμογῆς τῶν ὑποχρεώσεων τῶν ἐγγυητριῶν Δυνάμεων προς τὰ Κράτη, ἅτινα ἀφορᾷ ἡ ἐγγύησις αὕτη, ἤτις κατέστη ἀναγκαία διὰ τῆς καταγγελίας τῆς συνθήκης τοῦ Λοκάρνο. Οἱ τρεις ὑπουργοὶ προτοῦ προβοῦν εἰς λεπτομερῆ συζήτησιν τοῦ προβλήματος, ἠθέλησαν νὰ δοθῇ εἰς αὐτοὺς καιρὸς ὅπως ἐξετάσουν τοῦτο μετὰ μεγαλυτέρας προσοχῆς κατ' ἰδίαν. Ὁ κ. Φλαντὲν μετέβη ἀμέσως εἰς τὸ ξενοδοχειον του, ὅπου, βοηθούμενος ὑπὸ τοῦ κ. Πὼλ Μπονκούρ, συνδιελέχθη διὰ μακρῶν μὲ τοὺς διπλωματικοὺς καὶ νομικοὺς συμβούλους του μέχρι τῆς 14ης ὥρας, ὁπότε ἐγένετο δεκτὸς εἰς ἀκρόασιν παρὰ τῷ Βασιλεῖ Ἐδουάρδῳ. Τὸ γεγονὸς ὅτι ὁ κ. Ἤντεν ἐπέδωκε τὴν πρωΐαν εἰς τὸν κ. Φλαντὲν λεπτομερὲς ὑπόμνημα καθορίζον πῶς ἡ Ἀγγλία ἀντιλαμβάνεται εἰς τὸ ἑξῆς τὸ περὶ βοηθείας καθῆκον, ἀποδεικνύει ὅτι εἶνε πεπεισμένος περὶ τῆς συνεχίσεως τῆς ἰσχύος τῶν ὑποχρεώσεων τοῦ Λοκάρνο παρὰ τὴν ὑπὸ τῆς Γερμανίας καταγγελίαν τῆς συνθήκης. Εὐνόητον εἶνε ὅτι, κατὰ τὴν γνώμην των ἐμπειρικῶν μᾶλλον παρὰ τῶν νομικῶν ἰθυνόντων Ἄγγλων, τὸ καθῆκον τοῦτο τῆς διεθνοῦς συνεργασίας δύναται νὰ τεθῇ ἐν ἰσχύϊ μόνον διὰ τῆς καλῆς θελήσεως ὅλων.

Ὁ ἀπεσταλμένος τοῦ Χαβᾶς διερωτᾶται ἂν ἡ Γερμανία θὰ ἔχῃ τὴν καλὴν αὐτὴν θέλησιν καὶ φοβεῖται μήπως ἡ τελευταία ἐκ μέρους αὐτῆς παραβίασις της συνθήκης ἀποτελεῖ ἁπλὼς ἐν βῆμα εις τὴν ὁδὸν των γνωστῶν ἀξιώσεών της.

Ὁ Γάλλος δημοσιογράφος τηλεγραφεῖ ὅτι γαλλικὴ προσωπικότης, ἀναφερομένη εἰς τὰς ἀγγλικὰς προτάσεις πρὸς τὰς Δυνάμεις τοῦ Λοκάρνο, ἐδήλωσεν ὅτι αὗται ἀποτελοῦν βάσιν συζητήσεων.

Η ΓΕΡΜΑΝΙΚΗ ΑΠΑΝΤΗΣΙΣ

ΛΟΝΔΙΝΟΝ, 17. (Ἀθην. Πρακτ.).— Ἡ ἐπίσημος ἀπάντησις τῆς γερμανικῆς Κυβερνήσεως διεβιβάσθη ἐντεῦθα τὴν 4ην ἀπογευματινὴν καὶ εὑρίσκεται ἤδη εἰς τὸ οἰκεῖον γραφεῖον τῶν μεταφράσεων. Καθ' ἃ πιστεύεται, ἡ γερμανικὴ κυβέρνησις ἀπαντᾷ ὅτι εἶνε διατεθειμένη νὰ ἀποστείλῃ ἀντιπροσώπους οἵτινες θὰ παραστοῦν κατὰ τὴν συζήτησιν, ἤτις θὰ γίνῃ τὴν Πέμπτην. Οἱ ἀντιπρόσωποι θὰ συνομιλήσουν προηγουμένως μετὰ τῶν ἀντιπροσώπων τῶν Δυνάμεων τοῦ Λοκάρνο.

Τὸ Πρακτορεῖον Ρώϋτερ πληροφορεῖται ὅτι τὸ Συμβούλιον τῆς Κ.Τ.Ε. συνῆλθε τὸ ἀπόγευμα εἰς μυστικὴν συνεδρίασιν ὅπως λάβῃ γνῶσιν ἀνακοινώσεως τῆς Βρεταννικῆς Κυβερνήσεως. Ἡ ἀνακοίνωσις ἀφεώρα τὸ πόρισμα τῆς συνομιλίας, ἣν ὁ ἐν Βερολίνῳ Ἄγγλος πρεσβευτὴς ἔσχε μετὰ τοῦ Φὸν Νώϋρατ, ὅστις τελικῶς ἐζήτησεν ὅπως ἡ Ἀγγλία παράσχῃ τὴν διαβεβαίωσιν, ὅτι θὰ γίνῃ συζήτησις ἐπὶ τῶν προτάσεων τοῦ καγκελλαρίου Χίτλερ.

ΑΥΡΙΟΝ ΣΥΝΕΡΧΕΤΑΙ ΤΟ ΣΥΜΒΟΥΛΙΟΝ ΤΗΣ ΚΟΙΝΩΝΙΑΣ ΤΩΝ ΕΘΝΩΝ

ΛΟΝΔΙΝΟΝ, 17. (Ἀθην. Πρακτ.).— Τὸ Συμβούλιον τῆς Κ.Τ.Ε., συνελθὸν εἰς ἀπογευματινὴν δημοσίαν συνεδρίαν, ἀνέβαλε δι' αὔριον, μετὰ ἀγόρευσιν τοῦ ἀντιπροσώπου τῶν Σοβιέτ κ. Λιτβίνωφ, ὅστις ἐδήλωσε ρητῶς, ὅτι εἶνε ἀδύνατος ἡ ὀργάνωσις ὁμαδικῆς ἀσφαλείας ἄνευ λήψεως μέτρων κατὰ τῶν παραβιάσεων διεθνῶν ὑποχρεώσεων. «Ἡ Κ.Τ.Ε. δὲν δύναται, εἶπε, νὰ ἐπιβληθῇ, ἐὰν συνηθίζῃ τὸν ἐπιτιθέμενον νὰ μὴ λαμβάνῃ ὑπ' ὄψιν τὰς συστάσεις της καὶ τὰς προειδοποιήσεις της».

Ὁ κ. Λιτβίνωφ ἠρώτησε μήπως ἡ Κ.Τ.Ε. θὰ ἐπιτρέψῃ εἰς τὴν Γερμανίαν νὰ ἡγεμονεύσῃ ἐφ' ὅλης της εὐρωπαϊκῆς ἠπείρου. «Οὐδεὶς, συνέχισεν, ἐπιθυμεῖ νὰ ἐπιτεθῇ ἐναντίον τῆς Γερμανίας. Οἱ ἐρμηνεύοντες τὴν προσφορὰν τῆς Γερμανίας περὶ συνάψεως μὴ ἐπιθετικῶν συμφώνων, ὡς ἐμπνεομένην ἐκ τῆς ἀγάπης πρὸς τὴν εἰρήνην, λησμονοῦν ὅτι ἡ συνθήκη τοῦ Λοκάρνο, τὴν ὁποίαν ἡ Γερμανία ἐξέσχισεν, ἀντιπροσωπεύει ἀκριβῶς σύμφωνον τοιαύτης φύσεως. Ποῖος θὰ ἐδέχετο νὰ συνάψῃ μετὰ τῆς Γερμανίας σύμφωνον μὴ ἐπιθετικὸν, ὅταν αὕτη, ἐνδεχομένως, διατίθεται νὰ προσβάλῃ ἄλλην Δύναμιν; Ἡ Γερμανία φαίνεται προσπαθοῦσα νὰ διαιρέσῃ τὴν Εὐρώπην εἰς δύο ἢ περισσότερα μέρη διὰ νὰ ἔχῃ τὰς χεῖρας ἐλευθέρας κατὰ τῶν τρίτων. Μόνον ὅταν ἡ Γερμανία ἀποδείξῃ διὰ τρόπου πειστικοῦ ὅτι σέβεται τὰς συνθήκας, τότε μόνον οἱ φόβοι μας καὶ αἱ ἀμφιβολίαι μας θὰ διαλυθοῦν καὶ θὰ δυνηθῶμεν νὰ θεωρήσωμεν τὴν ἐπάνοδον τῆς Γερμανίας εἰς τὴν Κ.Τ.Ε. ὡς συμβολὴν εἰς τὴν ὑπόθεσιν τῆς εἰρήνης. Αἱ προτάσεις τοῦ Χίτλερ ἰσοδυναμοῦν πρὸς ἐκστρατείαν κατὰ τῶν Σοβιέτ.

»Αἱ ἀντιρρήσεις ὡς πρὸς τὴν ἀντίληψιν, τὴν ὁποίαν θὰ εἶχεν ἡ Κ.Τ.Ε. περὶ τῆς θιαίας ἀθετήσεως τῶν διεθνῶν συνθηκῶν, θὰ ἐσήμαινον ὅτι παρέχεται εἰς ἓν Κράτος τὸ προνόμιον ὅπως ὑπαγορεύσῃ εἰς τὴν Εὐρώπην ὁλόκληρον τοὺς ὅρους του καὶ ἐπιβάλῃ κατ' ἀρέσκειαν εἰς τὰ λοιπὰ Κράτη ὅρους διασπραγματεύσεων ἐξυπηρετοῦντας μονοπλεύρως τὰ συμφέροντά του. Εἴμεθα τῆς γνώμης, ὅτι μᾶλλον οἱ ὀπαδοὶ τῆς ὁμαδικῆς ἀσφαλείας καὶ ὄχι οἱ παραβιασταὶ τῶν συνθηκῶν θὰ ἔχουν τὸ δικαίωμα νὰ προτείνουν τὰ θέματα, ἐπὶ τῶν ὁποίων θὰ ἑδραιωθῇ ἡ εἰρήνη τῆς Εὐρώπης. Ἡμεῖς εἴμεθα ὑπὲρ τῆς ἀσφαλείας ὅλων τῶν Κρατῶν τῆς Εὐρώπης καὶ ἐναντίον τῶν ἡμιέτρων πρὸς διατήρησιν τῆς εἰρήνης, τὰ ὁποῖα ἐν τῇ πραγματικότητι εἶνε πόλεμος. Τὰ Σοβιὲτ εἶνε ἕτοιμα νὰ συμμετάσχουν εἰς τὴν συζήτησιν πάσης προτάσεως ὑποβαλλομένης εἰς τὸ Συμβούλιον ἀπὸ μέρους τῶν Δυνάμεων καὶ ἤτις θὰ ἦτο ἐπίσης ἀποδεκτὴ ἐκ μέρους ὅλων των μελῶν τῆς Κ.Τ.Ε.».

Ὁ κ. Λιτβίνωφ ἐδήλωσεν ἐν τέλει ὅτι οὔτε τὰ Σοβιὲτ, οὔτε ἡ Γαλλία ἔχουν βλέψεις ἐπὶ γερμανικοῦ ἐδάφους καὶ δὲν ἐπιθυμοῦν τὴν ἀλλαγὴν τῶν γερμανικῶν συνόρων.

ΛΟΝΔΙΝΟΝ, 17. (Ἀθην. Πρακτ.).— Ἡ σύσκεψις τῶν ἀντιπροσώπων τῶν Δυνάμεων τοῦ Λοκάρνο ὑπῆρξε σχετικῶς βραχεῖα. Ὁ κ. Ἤντεν ὑπέβαλεν ἑξόνοματος τῆς ἀγγλικῆς Κυβερνήσεως γραπτὰς προτάσεις σχετικὰς πρὸς τὴν προσαρμογὴν εἰς τὰς σημερινὰς περιστάσεις τῶν ὑποχρεώσεων τῶν ἐγγυητριῶν Δυνάμεων τοῦ Λοκάρνο. Ὁ κ. Φλαντὲν μετέβη ἀμέσως εἰς τὸ ξενοδοχεῖον του, ὅπου μετὰ τοῦ κ. Πὼλ Μπονκοὺρ καὶ τῶν συνεργατῶν του, προέβη εἰς ἐπιοταμένην μελέτην τῶν ἀγγλικῶν προτάσεων.

Ο κ. ΒΕΝΙΖΕΛΟΣ ΑΣΘΕΝΗΣΑΣ ΣΟΒΑΡΩΣ ΠΑΛΑΙΕΙ ΗΔΗ ΠΡΟΣ ΤΟΝ ΘΑΝΑΤΟΝ

ΠΑΘΩΝ ΕΓΚΕΦΑΛΙΚΗΝ ΣΥΜΦΟΡΗΣΙΝ

ΠΕΡΙΕΠΕΣΕΝ ΑΠΟ ΤΗΣ ΠΡΟΧΘΕΣ ΕΙΣ ΛΗΘΑΡΓΟΝ

ΑΠΟ ΣΤΙΓΜΗΣ ΕΙΣ ΣΤΙΓΜΗΝ ΑΝΑΜΕΝΕΤΑΙ ΤΟ ΜΟΙΡΑΙΟΝ

ΑΙ ΧΘΕΣΙΝΑΙ ΑΛΛΕΠΑΛΛΗΛΟΙ ΤΗΛΕΓΡΑΦΙΚΑΙ ΠΛΗΡΟΦΟΡΙΑΙ ΕΚ ΠΑΡΙΣΙΩΝ

Ἀπὸ τῆς 2ας μεσημβρινῆς χθὲς ἐκυκλοφόρησεν ἡ εἴδησις περὶ ἀσθενείας τοῦ κ. Βενιζέλου, διαβιβασθεῖσα ἐκ Παρισίων διὰ ραδιοτηλεγραφημάτων. Εὐθὺς ἐξ ἀρχῆς ἡ εἴδησις ἐχαρακτήριζε τὴν κατάστασιν τῆς ὑγείας του ὡς ἀρκετὰ σοβαράν.

Κατ' ἀρχὰς ἡ εἴδησις δὲν ἐθεωρήθη ὡς ἀκριβής, καθόσον οὐδεμία πληροφορία ὑπῆρχεν ἢ εἶχεν ἀναγραφῆ περὶ ἀσθενείας τοῦ κ. Βενιζέλου. Ταχέως ὅμως ἐγνώσθη, ὅτι ὁ κ. Βενιζέλος ἠσθένει ἀπὸ τριημέρου, τοῦτο δὲ ἦτο γνωστὸν εἰς πολὺ στενὸν κύκλον τοῦ κόμματος τῶν Φιλελευθέρων. Χαρακτηριστικὸν εἶνε ὅτι πρὸ τριημέρου, ὅταν τὸ πρῶτον ἐνεφανίσθη ἡ ἐπιπλοκὴ τῆς φλεβίτιδος εἰς τὸν κ. Βενιζέλον, εἰδοποιήθη καὶ ἀνεχώρησεν εἰς Παρισίους ὁ ἰδιαίτερος ἰατρός του καὶ φίλος κ. Σκουλᾶς, ὅστις καὶ ἀφίκετο χθὲς τὴν μεσημβρίαν εἰς Παρισίους.

Ἡ εἴδησις περὶ τῆς σοβαρᾶς ἀσθενείας τοῦ κ. Βενιζέλου, διαδοθεῖσα ἀστραπιαίως, προεκάλεσε μεγάλην συγκίνησιν, ὄχι μόνον μεταξὺ τῶν ὀπαδῶν τοῦ κόμματος τῶν Φιλελευθέρων, ἀλλὰ καὶ μεταξὺ τῶν ἀντιπάλων του. Τὰ τηλέφωνα ἐχρησιμοποιήθησαν διὰ τὴν ἐξακρίβωσιν τῆς εἰδήσεως, ἡ ὁποία ἐπεβεβαιώθη δι' ἀλλεπαλλήλων ἐκτάκτων ἐκδόσεων τῶν ἐφημερίδων, αἵτινες καὶ ἐκράτουν κατόπιν ἑνήμερον τὴν κοινὴν γνώμην ἐπὶ τῆς ἐξελίξεως τῆς ἀσθενείας τοῦ κ. Βενιζέλου.

Τὸ πρῶτον ληφθὲν ραδιογράφημα ὑπὸ τοῦ Ἀθηναϊκοῦ Πρακτορείου ἔχει ὡς ἑξῆς:

ΒΕΡΟΛΙΝΟΝ, 17 Μαρτίου.— Τὸ Πρακτορεῖον Τρανζόσεαν πληροφορεῖται ἐκ Παρισίων, ὅτι κατὰ τὴν ἐφημερίδα «Ἡμέρα», ὁ 70ούτης Ἕλλην πολιτικὸς ἀνὴρ κ. Βενιζέλος ἀσθενεῖ σοβαρῶς. Ἡ κατάστασίς του προκαλεῖ ἀνησυχίας μεταξὺ τοῦ περιβάλλοντός του.

ΤΗΛΕΓΡΑΦΗΜΑ ΤΗΣ κ. ΒΕΝΙΖΕΛΟΥ

Τὴν 3ην μ. μ. ἀκριβῶς ὁ Ἀρχηγὸς τοῦ κόμματος τῶν Φιλελευθέρων ἔλαβεν ἐκ μέρους τῆς κ. Ἑλένας Βενιζέλου τὸ κάτωθι τηλεγράφημα:

«Μὲ βαθυτάτην ὀδύνην γνωρίζω ὅτι Πρόεδρος ἀσθενεῖ σοβαρώτατα».

Ὁ κ. Σοφούλης ἔσπευσε τηλεγραφικῶς νὰ παρακαλέσῃ τὴν κ. Ἑλεναν Βενιζέλου νὰ τοῦ διαβιβάσῃ λεπτομερείας περὶ τῆς καταστάσεως τοῦ συζύγου της καὶ νὰ τὸν τηρῇ, εἰ δυνατόν, ἐνήμερον τῆς πορείας τῆς ἀσθενείας του.

Τὴν 3.30' μ. μ. ὁ κ. Καφαντάρης ἔλαβε τὸ κάτωθι τηλεγράφημα ἐκ μέρους τοῦ κ. Διομήδη, εὑρισκομένου εἰς Παρισίους:

«Κατάστασις Προέδρου Βενιζέλου ἀπελπιστική».

ΑΛΛΑ ΤΗΛΕΓΡΑΦΗΜΑΤΑ

Ἀργότερον τὰ κάτωθι δημοσιογραφικὰ τηλεγραφήματα παρεῖχον περισσοτέρας λεπτομερείας περὶ τῆς ἀσθενείας καὶ τῆς καταστάσεως τῆς ὑγείας τοῦ κ. Βενιζέλου.

Ἐπίσης ἕτερον τηλεγράφημα ἀνέφερε:

ΠΑΡΙΣΙΟΙ, 17. 11.10' π. μ.—Ἡ κατάστασις τῆς ὑγείας τοῦ Προέδρου εἶνε σοβαρωτάτη.

Ταύτην τὴν στιγμὴν ἐξουσιοδοτήθην ὑπὸ τῆς οἰκογενείας τοῦ κ. Βενιζέλου νὰ τηλεγραφήσω ὅτι ὁ νοσηλεύων αὐτὸν καθηγητὴς κ. Ἀμπραμί, λόγῳ τῆς ἐμφανισθείσης περιπλοκῆς γρίππης, ἀνησυχεῖ μεγάλως διὰ τὴν διάσωσιν τοῦ ἀσθενοῦς.

Μέχρι τῆς στιγμῆς ὁ κ. Βενιζέλος διατηρεῖ ἀπόλυτον διαύγειαν πνεύματος».

Συγχρόνως νεώτερον ραδιογράφημα μετέδωκε ἐκ Παρισίων τὸ κάτωθι ἰατρικὸν δελτίον:

ΠΑΡΙΣΙΟΙ, 17. (Ἀθην. Πρ.).—Οἱ θεράποντες ἰατροὶ τοῦ κ. Βενιζέλου κ. κ. Ζενὲ καὶ Ἀμπραμὶ ἐξέδωκαν δελτίον, εἰς τὸ ὁποῖον ἀναφέρουν ὅτι ὁ Κρὴς πολιτικὸς προσεβλήθη ἀπὸ γρίππην καὶ ὅτι ἡ κατάστασίς του εἶνε πολὺ σοβαρά.

Ἀργότερον ἄλλο ραδιοτηλεγράφημα ἀναφέρει:

ΠΑΡΙΣΙΟΙ, 17.— Ὁ κ. Ἐλευθέριος Βενιζέλος ἀσθενεῖ ἀρκετὰ σοβαρῶς.

Ἡ σύζυγος καὶ ὁ πρεσβύτερος υἱός του εὑρίσκονται πλησίον του.

Ἡ κατάστασίς του δικαιολογεῖ, λόγῳ τῆς ἡλικίας του, ἀνησυχίας τινάς.

ΑΛΛΑΙ ΠΛΗΡΟΦΟΡΙΑΙ

Ἐν τῷ μεταξὺ ἰδιωτικὰ ἐκ Παρισίων τηλεγραφήματα ληφθέντα τὸ ἀπόγευμα χθὲς ἐνταῦθα μετέδιδον τὰς κάτωθι πληροφορίας περὶ τῆς ἀσθενείας τοῦ κ. Βενιζέλου:

Ὁ κ. Βενιζέλος ἀπὸ τριημέρου προσεβλήθη ὑπὸ φλεβίτιδος. Ἐκλήθη ἀμέσως ὁ θεράπων ἰατρός, καθηγητὴς κ. Ἀμπραμί, ὁ ὁποῖος ἐξετάσας τὸν ἀσθενῆ, συνέστησε πλήρη ἀνάπαυσιν, ἀπαγορεύσας εἰς αὐτὸν νὰ δέχεται ἐπισκέψεις ὡς καὶ πᾶσαν ἄλλην ἀπασχόλησιν πνευματικὴν ἀπασχόλησιν. Ἀπὸ τῆς πρώτης στιγμῆς ὁ κ. Ἀμπραμὶ δὲν ἀπέκρυψε τὴν ἀνησυχίαν του διὰ τὴν κατάστασιν λόγῳ τῆς ἡλικίας τοῦ ἀσθενοῦς. Ἤλπιζεν ὅμως ὅτι ἡ κράσις τοῦ ἀσθενοῦς θὰ ὑπερνίκα καὶ τὴν φορὰν αὐτὴν τὴν κρίσιν, ὑπὸ τὴν προϋπόθεσιν φυσικὰ ὅτι δὲν θὰ ἐπήρχετο ἄλλη περιπλοκή.

Δυστυχῶς ἡ περιπλοκὴ δὲν ἀπεφεύχθη. Ἀπὸ διημέρου ὁ κ. Βενιζέλος προσεβλήθη καὶ ὑπὸ γρίππης, πρᾶγμα τὸ ὁποῖον ἐπεδείνωσε σημαντικῶς τὴν κατάστασιν. Ὁ καθηγητὴς Ἀμπραμὶ συνεκρότησε περὶ τὴν μεσημβρίαν ἰατρικὸν συμβούλιον ἀπὸ τὰς πλέον ἐπιφανεῖς ἰατρικὰς προσωπικότητας τῶν Παρισίων. Μετὰ τὸ συμβούλιον ὁ κ. Ἀμπραμὶ ἐξουσιοδότησε τὴν κ. Ἔλεναν Βενιζέλου νὰ ἀνακοινώσῃ ἐκ μέρους του ὅτι ἡ περιπλοκὴ τῆς γρίππης δημιουργεῖ μεγάλας ἀνησυχίας διὰ τὴν διάσωσιν τοῦ ἀσθενοῦς. Μέχρι τῆς στιγμῆς πάντως ὁ κ. Βενιζέλος διατηρεῖ ἀπόλυτον τὴν διαύγειαν τοῦ πνεύματος. Εἰς τὸ διαμέρισμά του εὑρίσκονται συνεχῶς ἐκτὸς τῆς συζύγου του οἱ δύο υἱοί του Κυριάκος καὶ Σοφοκλῆς καὶ ὁ φίλος του ἰατρὸς κ. Σκουλᾶς.

ΤΗΛΕΦΩΝΙΚΗ ΕΠΙΚΟΙΝΩΝΙΑ ΣΟΦΟΥΛΗ — Κ. ΒΕΝΙΖΕΛΟΥ

Ἐν τῷ μεταξύ, λόγῳ τῆς δημιουργηθείσης ἀνησυχίας, ὁ κ. Σοφούλης ἔσχε τηλεφωνικὴν συνδιάλεξιν μὲ τὸν κ. Κυριάκον Βενιζέλον, ὅστις τὸν ἐπληροφόρησεν ὅτι ἡ κατάστασις τῆς ὑγείας τοῦ πατρός του ἐξακολουθεῖ νὰ εἶνε πάντοτε σοβαρά, αἱ δὲ ὑπάρχουσαι ἐλπίδες περὶ τῆς διασώσεώς του, ἐκφράζονται μόνον ἀπὸ τοὺς γνωρίζοντας τὸν ἰσχυρὸν ὀργανισμόν του, παρὰ ἀπὸ τοὺς θεράποντας ἰατρούς του.

ΙΑΤΡΙΚΟΝ ΣΥΜΒΟΥΛΙΟΝ

Τὴν 8ην νυκτερινὴν, μετεβιβάσθη τηλεφωνικῶς ἀπὸ μέρους τοῦ υἱοῦ τοῦ κ. Βενιζέλου Κυριάκου πρὸς φιλελευθέραν ἐφημερίδα ἡ κάτωθι εἴδησις:

«Περὶ ὥραν 7ην μ. μ. συνεκροτήθη νέον ἰατρικὸν συμβούλιον, μετασχόντων τῶν καθηγητῶν κ. κ. Ἀμπραμί, Ζεννὲ καὶ ἄλλων. Ὑπὸ τῶν ἰατρῶν διεπιστώθη ὅτι ἡ κατάστασις τοῦ κ. Βενιζέλου εἶνε, ἐκτὸς θαύματος, ἀπελπιστική. Ὁ ἀσθενὴς δὲν διατηρεῖ τὰς αἰσθήσεις του παρὰ κατὰ διαλείμματα. Ἐπίσης συνεχίζεται ἡ ἐξασθένησις τῆς καρδίας».

Καὶ πρὸς τὴν Κυβέρνησιν ἐλήφθη τηλεγράφημα ἐκ μέρους τῆς ἐν Παρισίοις Πρεσβείας μας, ὅτι ἡ κατάστασις τοῦ κ. Βενιζέλου εἶνε ἐξαιρετικῶς σοβαρά.

ΠΕΡΙΕΠΕΣΕΝ ΕΙΣ ΛΗΘΑΡΓΟΝ

Τὴν 9.30' νυκτερινὴν συνεκροτήθη εἰς τὴν ἐπὶ τῆς ὁδοῦ Μπωζὸν

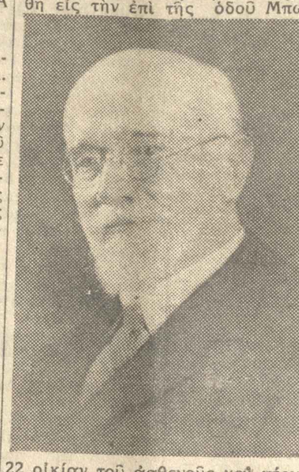

22 οἰκίαν τοῦ ἀσθενοῦς καὶ νέον ἰατρικὸν συμβούλιον, εἰς τὸ ὁποῖον ἐκτὸς τῶν θεραπόντων του ἰατρῶν μετέσχον καὶ ἄλλοι διαπρεπεῖς ἐπιστήμονες.

Μετὰ τὴν λῆξιν τοῦ συμβουλίου τούτου ὁ κ. Σοφοκλῆς Βενιζέλος ἐρωτηθεὶς ἐντεῦθεν τηλεφωνικῶς ἀπήντησεν ὅτι ὁ καθηγητὴς Ἀμπραμὶ δὲν τῷ ἀπέκρυψεν ὅτι αἱ ἐλπίδες διασώσεως τοῦ πατρός του εἶνε μηδαμιναί.

Ὁ κ. Σοφοκλῆς Βενιζέλος προσέθηκεν ὅτι κατ' ἐκείνην τὴν στιγμὴν ὁ πυρετὸς τοῦ ἀσθενοῦς ἦτο 38.4 καὶ ὅτι ἡ καρδία του παρουσιάζει μεγάλην ἐξάντλησιν, διότι ἀπὸ τῆς πρωΐας τῆς Δευτέρας εἶχε περιπέσει εἰς λήθαργον, χωρὶς νὰ εἴπῃ ἀπὸ τότε οὐδεμίαν λέξιν καὶ χωρὶς νὰ ἀναγνωρίσῃ κανένα εἰς τὸ μεταξὺ διάστημα, ἐκτὸς ἀσημάντων διακοπῶν διαρκείας δευτερολέπτων, κατὰ τὰς ὁποίας ἐφαίνετο ὅτι αἰσθάνεται.

ΜΟΛΥΝΣΙΣ ΚΑΙ ΕΜΒΟΛΗ

ΠΑΡΙΣΙΟΙ, 17. (Ἀθην. Πρ.).— Κατὰ τὰς ἀνακοινώσεις τῶν ἰατρῶν, ἡ καρδία τοῦ ἀσθενοῦντος πρώην πρωθυπουργοῦ τῆς Ἑλλάδος κ. Βενιζέλου, δὲν ὑπακούει. Φαίνεται ὅτι λόγῳ τοῦ ὅτι ἡ παλαιὰ φλεβῖτις ὑφίσταται πάντοτε, τὸ μικρόβιον τῆς γρίππης προεκάλεσε μόλυνσιν τοῦ αἵματος, συσσώρευσιν τοῦ μολυνθέντος αἵματος εἰς τὴν καρδίαν καὶ ἐμβολήν. Τοῦτο τοὐλάχιστον προκύπτει ἀπὸ ὅσα οἱ θεράποντες ἰατροὶ ἀνεκοίνωσαν παρεκτὸς τοῦ δημοσιευθέντος ἀνακοινωθέντος, εἰς ἰδιαιτέρας συνομιλίας των μετὰ Γάλλων δημοσιογράφων. Οἱ θεράποντες ἰατροὶ ὑπενθυμίζουν ὅτι καὶ πρὸ ὀκταετίας ὁ κ. Βενιζέλος εἶχεν ὑποστῆ ἀνάλογον προσβολὴν θεράπων δὲ ἰατρός του ἤδη τότε, ὡς ὁ ἴδιος ἀνεκοίνωσεν, ὁ κ. Παππᾶς. Τότε ὅμως ὁ ὀργανισμὸς τοῦ ἀσθενοῦς ἦτο ἰσχυρότερος. Ἡ ἀσθένεια τοῦ κ. Βενιζέλου χρονολογεῖται ἀπὸ τριῶν ἑβδομάδων, ὁπότε προσεβλήθη τὸ πρῶτον ἐκ γρίππης. Ἡ κατάστασις, κατὰ τὸν δόκτορα Ἀμπραμί, ἐπεδεινώθη ἀπὸ χθές, ἀλλ' οἱ οἰκεῖοι τοῦ κ. Βενιζέλου παρεκάλεσαν νὰ μὴ ἐκδοθῇ χθὲς ἀνακοινωθέν. Ὑπάρχουν φόβοι πνευμονικῆς συμφορήσεως.

ΠΑΡΙΣΙΟΙ, 17. (Ἀθ. Πρακτ.).—Περὶ τὴν 10ην ἑσπερινὴν ἀνεκοινώθη εἰς τοὺς δημοσιογράφους τοὺς πολιορκοῦντας τὴν ἐπὶ τῆς ὁδοῦ Μπωζὸν οἰκίαν τοῦ κ. Βενιζέλου, ὅτι ἐπῆλθε ποιά τις βελτίωσις τῆς καταστάσεώς του. Τοῦτο ὅμως δὲν ἐνισχύει τὰς ἐλπίδας τῶν ἰατρῶν ἀλλὰ μόνον τὰς τῶν οἰκείων του. Παρατηρεῖται ὑπὸ τῶν ἰατρῶν ὅτι εἰς παρομοίας περιπτώσεις παρατηροῦνται βελτιώσεις στιγμιαῖαι ὡς ἀναλαμπαὶ φλογὸς, ἡ ὁποία ἐνδέχεται νὰ διατηρηθῇ, ἀλλὰ δὲν ἀποκλείεται καὶ νὰ σβύσῃ.

Ὀλίγον μετὰ τὴν ὡς ἄνω ἀνακοίνωσιν θὰ συνήρχετο τὸ νυκτερινὸν ἰατρικὸν συμβούλιον.

Τὴν 12.30' μ. μεσονύκτιον χθὲς ὁ κ. Σοφούλης καὶ ὁ κ. Γονατᾶς ἐπεκοινώνησαν τηλεφωνικῶς μετὰ τῶν οἰκείων τοῦ κ. Ἐλ. Βενιζέλου ἐν Παρισίοις καὶ ἔλαβον τὴν ἀπάντησιν ὅτι διεπιστώθη ἐμβολὴ εἰς τὸν ἐγκέφαλον τοῦ ἀσθενοῦς, κατὰ συνέπειαν δὲ δέον ν' ἀναμένεται ταχέως τὸ μοιραῖον.

ΑΝΑΚΟΙΝΩΣΕΙΣ ΤΟΥ κ. Σ. ΒΕΝΙΖΕΛΟΥ

ΠΑΡΙΣΙΟΙ, 17. (Ἀθ. Πρ.). — Ὀλίγον μετὰ τὸ μεσονύκτιον ὁ κ. Σοφοκλῆς Βενιζέλος ἀνεκοίνωσε πρὸς τὸ Πρακτορεῖον Χαβᾶς τὰ ἀκόλουθα:

«Ἡ κατάστασις τοῦ πατρός μου ἐχειροτέρευσεν ἀπὸ τῆς παρελθούσης Παρασκευῆς. Μερικὰς ἡμέρας πρωτήτερον εἶχε προσβληθῆ ἀπὸ γρίππην, ἡ ὁποία ἐφαίνετο καλοήθης. Ἡ ἀλήθεια εἶνε ὅτι τὰς τελ