ΧΡ. Β. ΠΑΠΑΣΤΑΥΡΟΥ
ΠΡΩΗΝ ΥΠΟΥΡΓΟΣ
& ΒΟΥΛΕΥΤΗΣ ΙΩΑΝΝΙΝΩΝ - ΘΕΣΠΡΩΤΙΑΣ
ΠΑΝΕΠΙΣΤΗΜΙΟΥ 57 - ΑΘΗΝΑΙ
ΤΗΛ. 3242.460

Πλήρης ἐπεισοδίων ἡ χθεσινὴ συνεδρίασις τῆς Βουλῆς:

ΕΙΣ ΤΗΝ 12ην ΣΕΛΙΔΑ

ΙΔΙΟΚΤΗΤΗΣ-Δ/ΝΤΗΣ: ΑΘ. ΕΜ. ΠΑΡΑΣΧΟΣ
ΓΡΑΦΕΙΑ: Ὁδὸς ΧΡΗΣΤΟΥ ΛΑΔΑ 1 (3ος καὶ 4ος ὄροφος) Πλ ΚΑΡΥΤΣΗ ΑΘΗΝΑΙ. (Τ 124)

ΕΘΝΙΚΟΣ ΚΗΡΥΞ

ΣΗΜΕΡΟΝ 12 ΣΕΛΙΔΕΣ
Τὰ πάντα διὰ τὴν Ἑλλάδα

ΑΘΗΝΑΙ, ΚΥΡΙΑΚΗ 29 ΑΥΓΟΥΣΤΟΥ 1965

ΤΗΛ. ΓΡΑΦΕΙΩΝ: 228-656, 228-657, 228-921 — ΔΙΑΧ/ΣΕΩΣ, ΔΙΑΦ/ΣΕΩΝ: 228-242, ΛΟΓ/ΡΙΟΥ 228-176, ΤΥΠ ΟΓΡΑΦΕΙΩΝ: ΟΔΟΣ ΡΗΓΑ ΠΑΛΗΜΗΔΗ 2, ΤΗΛ. 235-718, 234-815 — ΕΤΟΣ 21ον — ΑΡΙΘ. ΦΥΛΛΟΥ 5941 — ΤΙΜΗ ΦΥΛΛΟΥ ΔΡΑΧ. 1.50

ΑΠΕΛΟΚΙΜΑΣΘΗ Η ΑΥΛΗ

Καὶ τώρα: Ἐκλογαὶ

Ἡ ΚΥΒΕΡΝΗΣΙΣ Τσιριμώκου, ὡς προεβλέπετο, κατεψηφίσθη. Δὲν κατώρθωσε νὰ ἐπιζήση, ἂν καὶ ἐκινητοποιήθη ὑπὲρ αὐτῆς ὁλόκληρον τὸ αὐλικὸν παρασκήνιον καὶ αἱ πάσης φύσεως ὀλιγαρχίαι. Εἶναι ἡ δευτέρα Κυβέρνησις τῆς Ἑνώσεως Κέντρου, ποὺ προῆλθεν ἐκ τῆς διασπάσεώς της, καὶ ἀποδοκιμάζεται ὑπὸ τῆς Βουλῆς. Καὶ ἀπεδοκιμάσθη κυρίως ἀπὸ τὴν πλειοψηφίαν τῶν βουλευτῶν τῆς Ἑνώσεως Κέντρου — μέχρι χθὲς στενῶν συνεργατῶν — ποὺ παρέμειναν πιστοὶ εἰς τὸν ἀρχηγόν των. Ἀλλὰ δὲν ἀπεδοκιμάσθη, ἁπλῶς, ἡ Κυβέρνησις Τσιριμώκου. Τῇ ἀξιώσει τοῦ Λαοῦ, οἱ βουλευταὶ ἀπεδοκίμασαν κυρίως, διὰ τῆς ψήφου των, τὰς αὐλικὰς μεθόδους. Κατεδίκασεν ἡ Βουλὴ τὰς μεθόδους, ποὺ ἐφαρμόζουν τὰ Ἀνάκτορα, πρὸς διάσπασιν τῶν κομμάτων καὶ καθιέρωσιν τῆς ἀρχῆς, ὅπως οἱ ἀρχηγοὶ καὶ οἱ πρωθυπουργοὶ ἀνέρχωνται καὶ κατέρχωνται, ἀπὸ τὴν ὀπισθίαν θύραν τῶν Ἀνακτόρων. Ἤδη, μετὰ τὸ ἀποτέλεσμα τῆς ψηφοφορίας, εὑρισκόμεθα πρὸ νέας κυβερνητικῆς κρίσεως. Ὁ Βασιλεὺς καὶ οἱ σύμβουλοί του θὰ εἶχον ἀσφαλῶς προβλέψει καὶ αὐτὸ τὸ ἐνδεχόμενον. Καὶ θὰ εἶναι προητοιμασμένοι, διὰ τὰς περαιτέρω ἐνεργείας των. Θὰ πρέπει, ἑπομένως, ἐντὸς τῆς πρωΐας, νὰ ὑπάρξη ἄμεσος ἐνέργεια καὶ ἀνάληψις πρωτοβουλίας. διὰ τὴν ὁριστικὴν πλέον λύσιν τῆς κρίσεως. Ψιθυρίζονται διάφοροι νόθοι λύσεις, ποὺ σημαίνουν νέους πειραματισμοὺς καὶ νέας πολιτικὰς περιπετείας. Δὲν πιστεύομεν νὰ τολμήσουν νὰ διακινδυνεύσουν ἀκόμη μίαν ἀποτυχίαν καὶ ἀποδοκιμασίαν οἱ ἄνθρωποι τῆς Αὐλῆς. Εἰς τὴν ἐξεύρεσιν τῆς λύσεως τῆς κρίσεως, τὰ Ἀνάκτορα διευκολύνονται, μὲ τὴν τελευταίαν πρότασιν τοῦ ἀρχηγοῦ τῆς πλειοψηφίας κ. Γ. Παπανδρέου, ὁ ὁποῖος δέχεται νὰ παραμείνη ἡ Ὑπηρεσιακὴ Κυβέρνησις, ἡ ὁποία θὰ διενεργήση καὶ τὰς ἐκλογάς, μέχρι τῆς 15ης Νοεμβρίου, δηλαδὴ ἐπὶ διάστημα 2½ μηνῶν, εἰς τὴν ἀρχήν, μὲ τὴν ἔγκρισιν τοῦ Κοινοβουλίου καί, ἐν συνεχείᾳ, μετὰ 1½ μῆνας νὰ διεξαχθοῦν αἱ ἐκλογαί. Ἡ πρότασις αὐτὴ συμπίπτει, μὲ τὰ ὅσα ἀπὸ 10ημέρου ὑπεστήριξαν αἱ στῆλαι αὐταί. Καὶ εἶναι ἡ μονη πραγματοποιήσιμος, λογική καί, πρὸ παντός, ρεαλιστικὴ λύσις, ποὺ θὰ ἐκτονώση τὴν ἐκρηκτικῶς φορτισμένην πολιτικὴν ἀτμόσφαιραν καὶ θὰ ἐπαναφέρη τὴν χώραν εἰς τὴν ὁμαλότητα. Βασιζόμεθα εἰς τὸν πατριωτισμὸν καὶ τὴν πολιτικὴν ὀξυδέρκειαν τοῦ κ. Τσιριμώκου καί, ἐλπίζομεν, ὅτι, ὑποβάλλων οὗτος σήμερον τὴν παραίτησίν του, θὰ εἰσηγηθῇ εἰς τὸν Βασιλέα τὴν λύσιν αὐτήν. Ὅπως ἔχει διαμορφωθῆ πλέον ἡ κατάστασις, ἑτέρα λύσις δὲν ὑπάρχει πλέον. Ὅλα τὰ ἄλλα, ὁδηγοῦν εἰς περιπετείας, ποὺ μόνον εἰς δεινὰ θὰ καταλήξουν. Ἐκλογαί: ἡ μόνη λύσις.

Παρὰ τὰς καταβληθείσας μέχρι τῆς ὥρας τῆς ψηφοφορίας προσπαθείας

ΚΑΤΕΨΗΦΙΣΘΗ Η ΚΥΒΕΡΝΗΣΙΣ

Ἐναντίον της ἐψήφισαν 159 καὶ ὑπὲρ 135
Δὲν ἀπομένει ἄλλη λύσις πλὴν ἐκλογῶν

Ἡ Βασίλισσα Ἄννα Μαρία 19 ἐτῶν ΑΥΡΙΟΝ ΕΟΡΤΑΖΕΙ ΓΕΝΕΘΛΙΑ

Αὔριον Δευτέραν, ἡ Βασίλισσα Ἄννα-Μαρία, ἑορτάζει τὴν 19ην ἐπέτειον τῶν γενεθλίων της. Κατωτέρω παραθέτομεν συνοπτικὸν βιογραφικὸν σημείωμα τῆς Βασιλίσσης.

Ἡ Βασίλισσα Ἄννα Μαρία, τριτότοκος κόρη τοῦ Βασιλέως τῆς Δανίας Φρειδερίκου τοῦ 9ου, συνεζεύχθη τὸν Βασιλέα Κωνσταντῖνον τὴν 18ην Σεπτεμβρίου 1964.

Τὴν 23ην Ἰανουαρίου 1963, ἀνακοινωθέντα ἐκδοθέντα συγχρόνως ἀπὸ τὰ ἀνάκτορα Ἀθηνῶν καὶ Κοπεγχάγης, ἀνήγγειλον τοὺς εὐτυχεῖς ἀρραβῶνας τῆς τότε πριγκιπίσσης τῆς Δανίας μετὰ τοῦ τότε πρίγκιπος διαδόχου τοῦ ἑλληνικοῦ Θρόνου.

Ρομαντικὴ ἀτμόσφαιρα περιέβαλε τὸ εἰδύλλιόν των ἀπὸ τὴν ἀρχήν. Ἐθεωρήθη δὲ ὡς ἰδιαιτέρως εὐοίωνον σημεῖον τὸ γεγονὸς ὅτι ἡ πριγκίπισσα Ἄννα Μαρία ἔγινε Βασίλισσα τῆς Ἑλλάδος περίπου ἑκατὸν ἔτη μετὰ τὴν ἵδρυσιν τῆς ἑλληνικῆς δυναστείας ὑπὸ Δανοῦ πρίγκιπος.

Ἡ Βασίλισσα Ἄννα Μαρία ὑπῆρξεν, ὡς πριγκίπισσα, σύμβολον ἐλευθερίας εἰς τὴν Δανίαν: Ἐγεννήθη τὸ ἑπόμενον ἔτος τῆς ἀπελευθερώσεως τῆς χώρας, εἰς τὰς 30 Αὐγούστου 1946 εἰς τὸν πύργον τοῦ Ἀμάλιεμποργκ, εἰς τὴν Κοπεγχάγην. Ἐβαπτίσθη εἰς τὴν ἐκκλησίαν Χόλμενς καὶ ἔλαβε τὰ ὀνόματα Ἄννα - Μαρία - Ντάγκμαρ - Ἴνγκριδ.

Ἡ Βασίλισσα Ἄννα Μαρία εἶναι ὄχι μόνον ὡραία, ἀλλὰ καὶ εὐφυὴς καὶ εὐαίσθητος.

Τὴν Μέσην Ἐκπαίδευσιν ἐπεράτωσεν εἰς τὴν Δανίαν, ἐφοίτησε δὲ καὶ ἐπὶ ἓν ἔτος εἰς τὴν Σχολὴν Σατελὰρ τῆς Ἐλβετίας, ὅπου ἡ διδασκαλία γίνεται εἰς τὴν ἀγγλικήν. Ἀργότερον, μετὰ τοὺς ἀρραβῶνας της, ἐσπούδασε τὴν γαλλικήν, ἐπίσης εἰς τὴν Ἐλβετίαν, εἰς τὴν Σχολὴν Μενίλ.

Ἀρέσκεται νὰ ἐπιδίδεται εἰς τὰ χειμερινὰ ἀγωνίσματα καὶ ἰδιαιτέρως εἰς τὸ σκί. Πρὸ τριῶν ἐτῶν, ἤρχισε νὰ ἐπιδίδεται μὲ ἐνθουσιασμὸν καὶ εἰς τὴν ἱστιοπλοΐαν.

Ἀμέσως μετὰ τὸν γάμον της, ἡ Βασίλισσα μετὰ τοῦ Βασιλέως μετέβη εἰς δύο περιοδείας ἀνὰ τὰς βορείους ἐπαρχίας τῆς Ἑλλάδος. Ὁ λαός, τόσον τῶν πόλεων ὅσον καὶ τῆς ὑπαίθρου, ἐπεφύλαξεν εἰς τὴν νεαρὰν Βασίλισσαν ἐνθουσιώδη ὑποδοχήν.

Τὴν 10ην Ἰουλίου 1965, ἐγεννήθη εἰς Κέρκυραν ἡ πριγκίπισσα Ἀλεξία, διάδοχος τοῦ ἑλληνικοῦ Θρόνου.

Ὁ Βασιλεὺς ΚΩΝΣΤΑΝΤΙΝΟΣ: Θὰ ἀναζητήση νέαν λύσιν;

ΔΕΝ ΠΡΟΒΛΕΠΕΙ ΣΥΝΤΟΜΟΝ ΛΥΣΙΝ ΤΗΣ ΠΟΛΙΤΙΚΗΣ ΚΡΙΣΕΩΣ Ο κ. ΤΣΙΡΙΜΩΚΟΣ

ΔΕΙΝΑ ΠΡΟΒΛΕΠΕΙ Ο κ. Π. ΚΑΝΕΛΛΟΠΟΥΛΟΣ

Ἀμέσως μετὰ τὸ ἀποτέλεσμα τῆς ψηφοφορίας ὁ κ. Τσιριμώκος ἐκάλεσε τοὺς ἀντιπροσώπους τοῦ Τύπου εἰς τὸ πολιτικὸν γραφεῖον καὶ ἐδήλωσεν ὅτι ἐντὸς τῆς σήμερον θὰ ὑποβάλη τὴν παραίτησιν τῆς κυβερνήσεως εἰς τὸν Βασιλέα ἐφ' ὅσον γίνη δεκτὸς λόγω τῆς Κυριακῆς ἄλλως θὰ ὑποβάλη ταύτην τὴν Δευτέραν. Ἐκ τοῦ περιβάλοντος τοῦ κ. Τσιριμώκου ἐγνώσθη ὅτι οὗτος δὲν προβλέπει σύντομον λύσιν τῆς κρίσεως καὶ ὅτι αἱ δυσκολίαι μετὰ τὴν καταψήφισιν τῆς κυβερνήσεως αὐξάνονται, δὲν προβλέπει δὲ νέαν κυβέρνησιν ἐκ τῆς Ἑνώσεως Κέντρου.

Ὁ κ. Παπανδρέου, παρατηροῦν οἱ αὐτοὶ κύκλοι, ὑπέστη μίαν νέαν ἀφαίμαξιν οὕτως ὥστε σήμερον νὰ μὴ διαθέτη παρὰ 134 ψήφους διατηρῶν μόνον, ἐν συνεργασίᾳ μὲ τὴν ΕΔΑ, τὴν ἀρνητικὴν πλειοψηφίαν διὰ τῆς ὁποίας ἠδυνήθη νὰ ματαιώση τὴν παραμονὴν τῆς Κυβερνήσεως. Συνεχίζουν ἐπίσης τὸ γεγονὸς ὅτι τὸ πολιτικὸν γεγονὸς τὸ ὁποῖον δέον νὰ ἀναμαίνεται εἶναι ὁ περαιτέρω θρυμματισμὸς τῆς Ἑνώσεως Κέντρου διὰ τῆς ἀνεξαρτητοποιήσεως καὶ ἄλλης ὁμάδος. Τέλος καταλήγων εἶπεν ὅτι ἐνῶ ἡ στάσις τοῦ κ. Μαρκεζίνη ὑπῆρξεν ἀποφασιστικὴ διὰ τὴν καταψήφισιν τῆς κυβερνήσεως καὶ εἰς βάρος τοῦ ἑαυτοῦ του. Ὁ κ. Μαρκεζίνης δὲν ἠδυνήθη παρὰ νὰ συγκρατήση δύο μόνον ψήφους ἐναντίον τῆς κυβερνήσεως.

Οἱ ἴδιοι κύκλοι τονίζουν ὅτι ὑπῆρξε δυσάρεστον φαινόμενον ἡ ἐγκατάλειψις ἐκ μέρους μιᾶς ὁμάδος ἡ ὁποία συνειργάσθη πρὸ τοῦ σχηματισμοῦ τῆς κυβερνήσεως κατὰ τὴν ψηφοφορίαν τὴν ἐγκατέλειψεν.

ΔΗΛΩΣΕΙΣ ΤΟΥ κ. ΚΑΝΕΛΛΟΠΟΥΛΟΥ

Ὁ κ. Π. Κανελλόπουλος, ἀμέσως μετὰ τὸ ἀποτέλεσμα τῆς χθεσινῆς ψηφοφορίας, προέβη εἰς τὴν ἀκόλουθον δήλωσιν:

«Θεωρῶ ὅτι εἰσήλθομεν εἰς κατάστασιν ἀκόμη μεγαλυτέρας κρίσεως. Ἐὰν ἕνα ἀκόμη τμῆμα τῆς Ε.Κ. δὲν ἀποφασίση νὰ ἀπαλλαγῆ ἀπὸ τὸν θανάσιμον διὰ τὴν χώραν ἐναγκαλισμὸν μὲ τὴν ΕΔΑ, ἡ ὁποία ἀπετέλεσε τὸ κύριον στήριγμα εἰς τὴν Βουλὴν τοῦ κ. Παπανδρέου τῆς ληξάσης φάσεως τῆς μεγάλης ἐθνικῆς κρίσεως, προβλέπω μεγάλα δεινά. Θὰ πράξω τὸ πᾶν διὰ νὰ τὰ ἀποτρέψω. Ἀλλ' οὐχὶ ἐπὶ θυσίᾳ τῆς μεγάλης λαϊκῆς παρατάξεως τῆς ὁποίας ἡγοῦμαι».

Δηλώσεις τοῦ κ. Α. Καραμανλῆ

Ὁ κ. Ἀχ. Καραμανλῆς, μετὰ τὸ τέλος τῆς ψηφοφορίας, ἐδήλωσεν ὅτι ἐθεώρησε καθῆκον του, πέραν οἱασδήποτε πολιτικῆς, νὰ μὴ παράσχη ψῆφον εἰς Κυβέρνησιν, τῆς ὁποίας ὁ πρόεδρος ἐπρωτοστάτησεν εἰς τὴν συκοφαντικὴν ἐκστρατείαν ἐναντίον τοῦ ἀδελφοῦ του ἱδρυτοῦ τῆς ΕΡΕ.

Κατέπεσεν ἐντὸς φρέατος καὶ ἐπνίγη

ΝΑΥΠΛΙΟΝ, 28 Αὐγούστου.

ΚΑΤΕΠΕΣΕΝ ἐντὸς φρέατος καὶ ἐπνίγη ἡ Φωτεινὴ Μπεκιάρη, ἐτῶν 23, κάτοικος τοῦ χωρίου Ἥρα τοῦ Ἄργους.

Συγκεκριμένως ἡ Φωτεινὴ ἀνῆλθεν εἰς ξυλίνην δοκόν, ποὺ εὑρίσκετο ἄνωθεν τοῦ φρέατος, διὰ νὰ τοποθετήση ἕναν ἱμάντα ἀντλήσεως ὕδατος. Ἡ δοκός, ὅμως, ἐδραύσθη καὶ οὕτω ἡ Φωτεινὴ ἔπεσεν ἐντὸς τοῦ φρέατος.

Ἀνθυπολοχαγὸς κατεπλακώθη ἀπὸ ἅρμα μάχης καὶ συνεθλίβη

ΘΕΣ)ΝΙΚΗ, 28 Αὐγούστου

ΣΗΜΕΡΟΝ τὴν πρωΐαν ὁ ἀνθυπολοχαγὸς Δημ. Σουρμελιώτης, ἐτῶν 25, ἐξ Ἱστιαίας Εὐβοίας, ὑπηρετῶν εἰς μονάδα τῆς Περίας, ἐνῶ ὡδήγει τὸ ὑπὸ στοιχεῖα Μ 113 ἅρμα μάχης, ἐκτελῶν ὑπηρεσίαν, κατεπλακώθη καὶ συνεθλίβη ὑπ' αὐτοῦ, λόγω ἀνατροπῆς του. Ὁ θάνατος τοῦ ἀτυχοῦς ἀνθυπολοχαγοῦ ὑπῆρξεν ἀκαριαῖος.

Μερίμνη τῆς μονάδος του ὁ νεκρὸς ἀπεστάλη εἰς τὴν ἰδιαιτέραν του πατρίδα μὲ τιμητικὴν συνοδείαν ἀξιωματικῶν.

Ο κ. Π. ΚΑΝΕΛΛΟΠΟΥΛΟΣ ΑΠΕΙΛΕΙ ΜΕ ΑΠΟΧΗΝ ΤΗΣ ΕΡΕ ΕΚ ΤΩΝ ΕΚΛΟΓΩΝ

Οἱ ἀποσχισθέντες ἐκ τῆς Ἑνώσεως Κέντρου θὰ ἐμφανισθοῦν ὡς τρίτον Κόμμα;

Ἡ Κυβέρνησις Τσιριμώκου κατεψηφίσθη χθὲς εἰς τὴν Βουλήν. Ἐπὶ 294 παρόντων βουλευτῶν ἐψήφισαν:

ΥΠΕΡ τῆς Κυβερνήσεως 135
ΚΑΤΑ τῆς Κυβερνήσεως 159

Ἀπουσίαζαν: Οἱ Προοδευτικοὶ βουλευταὶ κ.κ. Πιπιλῆς, Γραφάκος, Χατίπογλου, Μιχαηλίδης καὶ Ἀνερούσης. Ἐπίσης καὶ ὁ κ. Ἀχ. Καραμανλῆς (ΕΡΕ).

Οἱ βουλευταὶ αὐτοὶ εὑρίσκοντο εἰς τὸ Κοινοβούλιον, ἀλλὰ δὲν εἰσῆλθον εἰς τὴν αἴθουσαν, κατὰ τὴν ὥραν τῆς ψηφοφορίας. Ἐκ τῶν Προοδευτικῶν κατεψήφισαν τὴν Κυβέρνησιν οἱ κ.κ. Μαρκεζίνης, Καραθόδωρος καὶ Στειρόπουλος.

Κατόπιν τοῦ ἀνωτέρω ἀποτελέσματος, ὅπερ ἀνεμένετο ἄλλωστε, θεωρεῖται βέβαιον ὅτι ἡ πολιτικὴ κατάστασις θὰ ἐκκαθαρισθῇ συντομώτατα, μὲ ἀποδοχὴν ὑπὸ τοῦ Βασιλέως τῆς λύσεως τὴν ὁποίαν ἐπρότεινεν ὁ ἀρχηγὸς τῆς πλειοψηφίας κ. Γ. Παπανδρέου, ἤτοι σχηματισμὸς ὑπηρεσιακῆς Κυβερνήσεως δι' ἐκλογὰς μετὰ τετράμηνον. Θεωρεῖται, ὅμως, βέβαιον, ὅτι ὁ Βασιλεὺς θὰ ζητήσῃ ἐπιμόνως νὰ δεχθῇ ὁ κ. Γ. Παπανδρέου, ὅπως μὴ προκηρυχθοῦν αἱ ἐκλογαὶ τὴν 15 Νοεμβρίου, ὁπότε λήγει ἡ σύνοδος τῆς Βουλῆς, ἀλλὰ ἐντὸς τοῦ Ἰανουαρίου, ὥστε νὰ διενεργηθοῦν ἢ περὶ τὰ τέλη Φεβρουαρίου ἢ ἀρχὰς Μαρτίου.

Παραιτεῖται σήμερον

Μετὰ τὴν γενομένην καταψήφισιν τῆς κυβερνήσεως, ἀναμένεται ὅτι ὁ κ. Ἠλ. Τσιριμώκος, ἀνερχόμενος σήμερον τὴν πρωΐαν εἰς τὰ Ἀνάκτορα, θὰ ὑποβάλη εἰς τὸν Βασιλέα τὴν παραίτησιν τῆς ὑπ' αὐτὸν κυβερνήσεως, εἰσηγούμενος εἰς τὸν Ἀνώτατον Ἄρχοντα τὴν λύσιν ποὺ κρίνει ὡς ἐνδεικνυομένην διὰ τὸν τερματισμὸν τῆς νέας κυβερνητικῆς κρίσεως.

Δέον νὰ θεωρῆται βέβαιον ὅτι ὁ Βασιλεὺς θὰ παρακαλέση τὸν κ. Ἠλ. Τσιριμώκον νὰ παραμείνη εἰς τὴν θέσιν του, ὡς καὶ οἱ ὑπουργοί, μέχρι τοῦ σχηματισμοῦ τῆς νέας κυβερνήσεως, καὶ ἴσως ἀπὸ σήμερον προχωρήση εἰς τὴν σχετικὴν διαδικασίαν.

Ἐλέγετο ὅτι εἶναι λίαν πιθανὸν ὁ Βασιλεὺς θὰ συγκαλέση Συμβούλιον τοῦ Στέμματος, εἰς τὸ ὁποῖον θὰ λάβουν μέρος οἱ ἀρχηγοὶ τῶν κομμάτων, ἵνα ἀπὸ κοινοῦ ἐπιδιωχθῇ μία συμφωνία.

Ἐὰν δὲν γίνῃ τοῦτο, καὶ θελήση ὁ Βασιλεὺς νὰ τηρήση τὴν ἐκ τοῦ Συντάγματος προβλεπομένην διαδικασίαν, θὰ εἶναι ὑποχρεωμένος νὰ καλέση ἕνα ἕκαστον ἰδιαιτέρως τοὺς Ἀρχηγοὺς τῶν κομμάτων. Ἐπειδὴ ὅμως εἶναι γνωστὴ ἡ ἀποψις τοῦ κ. Γ. Παπανδρέου, συνισταμένη εἰς σχηματισμὸν Ὑπηρεσιακῆς Κυβερνήσεως πρὸς διενέργειαν ἐκλογῶν μετὰ τετράμηνον, δὲν ἀποκλείεται νὰ ἀναθέση ὁ Βασιλεὺς τὴν ἐντολὴν σχηματισμοῦ κυβερνήσεως εἰς τὸν κ. Π. Κανελλόπουλον ὡς ἀρχηγὸν τοῦ δευτέρου εἰς ἀριθμὸν βουλευτῶν κόμματος, ἐφ' ὅσον ἡ λύσις τῶν ἐκλογῶν, ἔστω καὶ μετὰ τετράμηνον ἢ ἐξάμηνον ἐξασκολουθῇ νὰ μὴ τυγχάνῃ τῆς προτιμήσεως τοῦ Ἀνωτάτου Ἄρχοντος.

Ἐννοεῖται, ὅτι, ἂν καὶ ὁ κ. Π. Κανελλόπουλος δὲν δυνηθῇ νὰ σχηματίση διώσιμον κυβέρνησιν, ὅπως θεωρεῖται βέβαιον, ἀφοῦ ἡ κυρία δύναμις τῆς Ε.Κ. παραμένει πιστὴ εἰς τὸν κ. Γ. Παπανδρέου, τότε δὲν θ' ἀπομείνη ἄλλη, πλὴν τῶν ἐκλογῶν, λύσις.

Ἐκκυκλοφόρει πάντως ἡ φήμη, ὅτι τυχὸν ἀνάθεσις τῆς ἐντολῆς εἰς τὸν κ. Π. Κανελλόπουλον θὰ ἦτο ἐνδεχόμενον νὰ γίνῃ ὁμοῦ μὲ παραχώρησιν εἰς τὸν Ἀρχηγὸν τῆς ΕΡΕ καὶ τῆς διαλύσεως τῆς Βουλῆς, ἀπότε καταψηφιζομένης τῆς κυβερνήσεως Κανελλοπούλου τὰς ἐκλογὰς θὰ διενήργει, ἐντὸς 45 ἡμερῶν ἡ κυβέρνησις Κανελλοπούλου, ὑπὸ τὸ ἰσχύον ἐκλογικὸν σύστημα.

Ἔγκυροι κύκλοι τοῦ περιβάλλοντος τοῦ κ. Γ. Παπανδρέου, ὑπ' ὄψιν τῶν ὁποίων ἐτέθησαν τὰ ἀνωτέρω, ἐδήλουν ὅτι ἡ Ἕνωσις Κέντρου φθάνει μέχρι τοῦ σημείου νὰ μὴ ἔχῃ ἀντίρρησιν ὅπως τὰς ἐκλογὰς τὰς διενεργήση ἐστὼ καὶ κυβέρνησις τῆς ΕΡΕ, ΑΡΚΕΙ ΝΑ ΤΑΣ ΔΙΕΝΕΡΓΗΣΗ ΑΜΕΣΩΣ, ΗΤΟΙ ΕΝΤΟΣ 45 ΗΜΕΡΩΝ. Ἀκόμη καὶ τὸν στρατηγὸν Δόβαν — προσέθετον — θὰ ἦτο διοτεθειμένη νὰ δεχθῇ ἡ Ἕνωσις Κέντρου, ὡς πρωθυπουργὸν ὑπηρεσιακῆς, δι' ἀμέσους ὅμως ἐκλογάς.

Μόνη λύσις ἡ πρότασις τοῦ κ. Παπανδρέου

Πάντως, οἱ ἔγκυροι πολιτικοὶ κύκλοι ἐθεώρουν τὴν νύκτα ὡς τὸ πιθανώτερον ὅτι ὁ Βασιλεὺς θὰ ἀποφύγη νὰ προβῇ εἰς νέον πάλιν πείραμα σχηματισμοῦ κυβερνήσεως ἐκ τῆς παρούσης Βουλῆς, πεισθεὶς ὅτι εἰς οὐδὲν θὰ ὁπ[illegible]νε καὶ νέα τοιαύτη ἀπόπειρα, ἀλλὰ θὰ δεχθῇ τὴν πρότασιν Παπανδρέου, συνιστῶν μόνον τὴν ἐλαφρὰν ἀπομάκρυνσιν τοῦ χρόνου τῶν ἐκλογῶν. Καὶ συγκεκριμένως τὴν μὴ διενέργειάν των ἐντὸς τοῦ προσεχοῦς Δεκεμβρίου ἢ Ἰανουαρίου, ὡς ἡ πρότασις Παπανδρέου ἀλλὰ περὶ τὰ τέλη Φεβρουαρίου ἢ ἀρχὰς Μαρτίου, ὡς καὶ ἐν ἀρχῇ ἀναφέραμεν.

Ἡ ὑπηρεσιακὴ

Ἐὰν τελικῶς αὐτὴ ἡ λύσις προκριθῇ ὑπὸ τοῦ Βασιλέως, δέον νὰ ἀναμένεται ὅτι ὁ σχηματισμὸς τῆς ὑπηρεσιακῆς κυβερνήσεως θὰ ἀπασχολήση σοβαρῶς τὰ δύο μεγάλα κόμματα, δεδομένου ὅτι αὕτη θὰ ἔχη νὰ χειρισθῇ — τυγχάνουσα ἐν τῷ μεταξὺ τῆς ἐμπιστοσύνης τῆς Βουλῆς — ὅλα τὰ φλέγοντα προβλήματα τῆς παρούσης στιγμῆς καὶ νὰ ὁδηγήση τὴν χώραν εἰς ἐκλογὰς ἀδιαλήπτους. Οὕτω, θὰ καταβληθῇ προσπάθεια ὅπως τόσον ὁ πρόεδρος τῆς ὑπηρεσιακῆς κυβερνήσεως, ὅσον καὶ οἱ ὑπουργοὶ εἶναι κοινῆς ἐμπιστοσύνης καὶ δὴ πρόσωπα ἱστάμενα ὑπεράνω κομμάτων.

Μικρὸς ὁ χρόνος διαρκείας της

Ἀνεξάρτητοι πολιτικοὶ κύκλοι σχολιάζοντες τὰς πιθανολογουμένας λύσεις εἰς τὸ κυβερνητικὸν ζήτημα διεκδικοῦν τὴν ἄποψιν ὅτι εἰς περίπτωσιν καταρτισμοῦ ὑπηρεσιακῆς κυβερνήσεως πρέπει ὁ χρόνος παραμονῆς αὐτῆς εἰς τὴν ἐξουθίαν νὰ εἶναι ὅσον τὸ δυνατὸν μικρότερος.

Τρίτον κόμμα οἱ ἀποσχισθέντες;

Τὰ πολιτικὰ συμπεράσματα ἐκ τῆς τελευταίας ὁμιλίας εἰς τὴν Βουλὴν τοῦ προέδρου τῆς Κυβερνήσεως κ. Τσιριμώκου καὶ τοῦ ἀρχηγοῦ τῆς Ε.Ρ.Ε. κ. Π. Κανελλοπούλου, συνοψίζονται ὡς ἑξῆς:

Ὁ κ. Τσιριμώκος ἀνήγγειλεν ὅτι εἰς τὴν παροῦσαν Βουλὴν ὑπάρχει τρίτη πλέον δύναμις, οἱ ἀποσχισθέντες Βουλευταὶ τῆς Ε.Κ. τῶν κυβερνήσεων Νόβα καὶ Τσιριμώκου. Αὕτη φέρεται ὅτι συντόμως θὰ ἐμφανισθῇ ὡς τρίτον κόμμα.

Θὰ ἀπόσχη ἡ ΕΡΕ;

Ἐξ ἄλλου, ὁ κ. Κανελλόπουλος, ἀφοῦ ἐπαγέλαβε τὴν γνωστὴν θέσιν τῆς ΕΡΕ ὡς καὶ διατὶ αὕτη δίδει ψῆφον ἀνοχῆς εἰς τὴν Κυβέρνησιν Τσιριμώκου, προέβη εἰς τὴν δήλωσιν, ὅτι αὕτη θεωρεῖ ἀπαραίτητον τὴν ταχείαν κατάπαυσιν τῆς ἐκδιαστικῆς τακτικῆς εἰς τὰς πόλεις καὶ τὴν ὑπαιθρον καὶ ὅτι ἂν δὲν ἀρθοῦν τὰ τρομοκρατικὰ μέτρα, ἐδήλωσεν ὅτι ἡ ΕΡΕ θὰ ἀπόσχη τῶν προσεχῶν ἐκλογῶν. Ἡ δήλωσις αὕτη ἐθεωρεῖτο ἀπὸ τοὺς πολιτικοὺς κύκλους, ὅτι ἡ ΕΡΕ θὰ θελήση προ τῶν ἐκλογῶν Κυβέρνησιν, ἡ ὁποία θὰ λάβη ὡρισμένα μέτρα, ἀπέκλεισε δὲ ὅτι θὰ ἐδέχετο Κυβέρνησιν ἄλλην ἐκ τῆς Ε.Κ. ἢ προσωπικοτήτων.

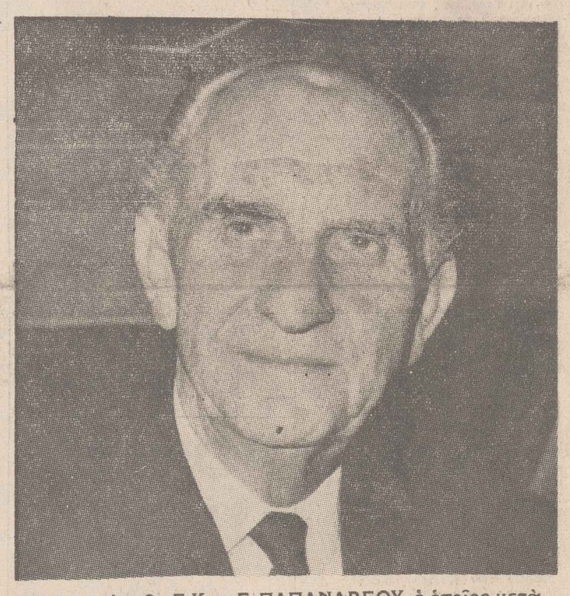

Ὁ ἀρχηγὸς τῆς Ε.Κ. κ. Γ. ΠΑΠΑΝΔΡΕΟΥ, ὁ ὁποῖος μετὰ τὸ ἀποτέλεσμα τῆς ψηφοφορίας ἐδήλωσεν: «Ἡ προδοσία ἐτιμωρήθη».

Οἱ ψηφίσαντες ὑπὲρ βουλευταὶ τῆς Ε. Κ.

Οἱ ψηφίσαντες ὑπὲρ τῆς Κυβερνήσεως βουλευταὶ τῆς Ε.Κ. (ἀνήκοντες εἰς τὰς ὁμάδας Στεφανοπούλου, Μητσοτάκη, Νόβα, Τσιριμώκου), ἦσαν οἱ ἑξῆς:

Χρ. Ἀβραμίδης (Κιλκίς), Γ. Ἀθανασιάδης Νόβας (Αἰτωλοακαρνανίας), Στ. Ἀλλαμανῆς (Καρδίτσης), Χρ. Ἀποστολάκος (Ἀθηνῶν), Χ. Βασματζίδης (Χαλκιδικῆς), Α. Βερβίκος (Ἀθηνῶν), Μίμης Γαληνὸς (Λέσβου), Π. Γαρουφαλιάς (Ἄρτης), Ε. Δενδρινὸς (Κεφαλληνίας), Ι. Διαμαντόπουλος (Ἀττικῆς), Φ. Ζαΐμης (Ἀχαΐας), Γ. Ἡγουμενάκης (Ἡρακλείου), Δ. Κωστῆς (Φθιώτιδος), Σ. Κωστόπουλος (Μεσσηνίας), Α. Λιακόπουλος (Δράμας), Α. Λώρας (Ἰωαννίνων), Γ. Μελᾶς (Ἀθηνῶν), Κ. Μητσοτάκης (Χανίων), Γ. Μπακατσέλος (Θεσσαλονίκης), Δ. Παπαδημητρίου (Ἀργολίδος), Δ. Παπασπύρου (Βοιωτίας), Φ. Πιτούλης (Θεσπρωτίας), Θ. Ρέντης (Κορινθίας), Α. Ρουσσόπουλος (Ἀθηνῶν), Εὐ. Σαββόπουλος (Πειραιῶς), Ἀγ. Σπηλιάκος (Λακωνίας), Κ. Στεφανάκης (Ρεθύμνης), Γ. Στεφανόπουλος (Ἠλείας), Σ. Στεφανόπουλος (Ἠλείας) Η. Τσιριμώκος (Ἀθηνῶν), Ι. Τσιριμώκος (Ἀθηνῶν), Θ. Μανωλόπουλος (Καβάλας), Ι. Τούμπας (Ἀθηνῶν), Α. Δρούλιας (Ἀχαΐας), Ε. Λουλακάκης (Ἡρακλείου), Ι. Τσουδερὸς (Λασηθίου) καὶ Χαρ. Ψαρρὸς (Ἀθηνῶν).

Ἡ ἀπουσία τοῦ κ. Ἀχ. Καραμανλῆ

Ὡς καὶ ἀνωτέρω ἀναφέρεται, ἐκ τῆς ΕΡΕ ἀπουσίασε μόνον ὁ βουλευτὴς Σερρῶν κ. Ἀ

«ΕΘΝΙΚΟΣ ΚΗΡΥΞ»

ΚΥΡΙΑΚΗ, 29 ΑΥΓΟΥΣΤΟΥ 1965 ● ΣΕΛΙΣ 2α

Ἀνατολὴ Ἡλίου 5.34'. Δύσις 6.57'. Σελήνη 3 ἡμερῶν

ΔΙΕΥΘΥΝΣΕΙΣ συμφώνως τῷ ἄρθρῳ 6 § 1 τοῦ Α.Ν. 1092/38: Ἐκδότης: ΑΘΑΝ. ΕΜΜ. ΠΑΡΑΣΧΟΣ, κατοικία: Καλάμου 2 (Ἑ. κάλη). Διευθυντὴς Τυπογραφείου: ΒΑΣ. ΑΡΑΓΙΑΝΝΗΣ, κατοικία: Ἀμησσοῦ 24 (Νέα Σμύρνη).

τόπους. Εἴχομεν ὑπ' ὄψιν ὅτι τοῦτο συνέβαινε παλαιότερον. Καὶ θὰ ἦτο φοβερόν, ἐὰν συνεχίζεται καὶ τώρα. Ἀλλά, ἐὰν οὕτως ἔχουν τὰ πράγματα, δὲν εἶναι δύσκολον νὰ ἀνακαλυφθοῦν οἱ ἐμπρησταὶ τῶν δασῶν, ἐὰν αἱ ἁρμοδιαι ὑπηρεσίαι κινηθοῦν δραστηρίως. Καὶ βαρεῖαι πρέπει νὰ εἶναι αἱ τιμωρίαι, φθάνουσαι μέχρι καὶ τῆς ἐκτοπίσεως τῶν ἀσυνειδήτων αὐτῶν ἀτόμων εἰς περιοχὰς μακρὰν τῶν δασῶν.

ΑΙ ΣΥΝΕΠΕΙΑΙ

Ἡ Βρετανία, ἀναφέρει τηλεγράφημα τοῦ Ρώϋτερ ἐκ Λονδίνου, ἀπώλεσε κατὰ τὴν διάρκειαν τῶν ἑπτὰ πρώτων μηνῶν τοῦ τρ. ἔτους 2.183.000 ἐργασίμων ὡρῶν ἐξ ἀπεργιῶν. Τί κάθονται καί... ψειρίζουν οἱ Ἄγγλοι! Ἐδῶ ἡμεῖς, μὲ τὰς καθημερινὰς ἀπεργίας, διὰ πολιτικοὺς λόγους καὶ διά... ψύλλου πήδημα, χάνομεν τὰς ὡρας αὐτὰς κάθε ἑβδομάδα, χωρὶς νὰ μᾶς «καίγεται καρφί»!

ΤΟ ΠΟΛΥ...

Μία ἀπὸ τὰς καθημερινὰς συγκεντρώσεις, ποὺ ὀργανώνει ἡ ΕΔΑ καὶ ποὺ οὐδεμία σχέσιν ἔχουν μὲ τὴν Δημοκρατίαν, ἦτο καὶ ἐκείνη τῶν «Ἀντιστασιακῶν Ὀργανώσεων Κατοχῆς». Καὶ ὑπῆρξε μέν, ἡ συγκέντρωσις αὐτή, ἡ πλέον ἀποτυχημένη, ἀφοῦ οἱ «ἀντιστασιακοὶ κατοχῆς» δὲν ὑπερέβαινον τοὺς χιλίους. Ἀλλά, ἦτο καὶ φαιδρά. Διότι οἱ συγκεντρωθέντες «ἀντιστασιακοὶ κατοχῆς», πλὴν δεκάδων τινῶν, ἦσαν ἡλικίας... δώδεκα ἔως 20 ἐτῶν! Ἔτσι, ὅμως, ὅπως τὸ πηγαίνει ἡ ΕΔΑ, τὸ πράγμα καταντᾶ ἀστεῖον καί, εἰς τὸ τέλος, ὁ κόσμος θὰ τὴν σπάρῃ στὸ ψιλό». Καιρὸς εἶναι, λοιπόν, νὰ θυμηθῇ ὅτι «τὸ πολὺ κυρ' ἐλέησον τὸ βαρυέται καὶ ὁ παπᾶς», ἀφοῦ βλέπει ὅτι ἀκόμη καὶ τὰ ἄβουλα λεφούσια τῆς ἐβαρέθησαν τὸ βιαλὶ τῶν συγκεντρώσεων...

ΤΑ ΑΚΤΟΠΛΟΪΚΑ

Ὀρθῶς ὁ γενικὸς γραμματεὺς τοῦ Ἑλληνικοῦ Ὀργανισμοῦ Τουρισμοῦ κ. Δ. Παπαευστρατίου ζητεῖ νὰ μὴ γίνῃ δεκτὴ ἡ προσφορὰ ἑνὸς πλειοκτήτου, διὰ τὴν ἀγορὰν τῶν τριῶν ἀκτοπλοϊκῶν σκαφῶν του, ἀντὶ 7.500.000 δολλαρίων. Ἐὰν δὲ ὑπάρξῃ ἀπροθυμία μεταξὺ τῶν ἐφοπλιστῶν διὰ τὴν ἀγορὰν αὐτῶν, εἰς συμφέρουσαν διὰ τὸ Κράτος τιμήν, θὰ πρέπει νὰ ἐξευρεθῇ ἕνας τρόπος ἐκμεταλλεύσεώς των ὑπὸ τοῦ Κράτους, κατὰ τὸν τρόπον τῆς Δημοσίας Ἐπιχειρήσεως Ἠλεκτρισμοῦ ἢ τῶν Διϋλιστηρίων Ἀσπροπύργου.

ΤΙ ΝΑ ΕΙΠΩΜΕΝ;

Ἐχάλασεν ὁ κόσμος, ὁλόκληρος, ἀπὸ τὸ σκάνδαλον τῆς συλλήψεως, εἰς ἔπαυλιν τῆς Νέας Ὑόρκης, 400 νέων καὶ νεανίδων, σπουδαστῶν κολλεγίων κατὰ τὸ πλεῖστον, οἱ ὁποῖοι, εὑρισκόμενοι εἰς κατάστασιν ἀποχαυνώσεως, λόγῳ χρήσεως οἰνοπνευματωδῶν, μερικοὶ δὲ καὶ ναρκωτικῶν κατελήφθησαν ἐνηγκαλισμένοι εἰς πίσταν νὰ χορεύουν, «ἀνυπόδητοι» μὲ «κοντὰ παντελόνια», ὑπὸ τοὺς ἤχους τῆς τζάζ καὶ νὰ ἐπιδίδωνται εἰς ὄργια καὶ ἄλλα ἔκτροπα. Ἄπαντες θὰ προσαχθοῦν εἰς τὸ δικαστήριον μὲ τὴν κατηγορίαν ὅτι προσέβαλον τὴν δημοσίαν αἰδῶ. Καὶ οἱ μὲν Ἀμερικανοὶ φερέλπιδες αὐτοὶ νέοι, εὑρέθησαν εἰς τὴν κατάστασιν αὐτὴν εἰς μίαν ἔπαυλιν. "Οχι εἰς δημόσιον χῶρον ἢ δημόσιον κέντρον. Τί νὰ εἴπωμεν, ὅμως, ἡμεῖς ποὺ βλέπομεν καθημερινῶς εἰς τὰς τουριστικὰς πλάζ —ποὺ ἔχουν καθιερώσει τοὺς χορούς μὲ μαγιὸ— καὶ εἰς τὰ «κλάμπ», χιλιάδας νέων καὶ νεανίδων, μαθητῶν ἐπίσης, νὰ «χορεύουν», εἰς τὴν ἰδίαν κατάστασιν ἀποχαυνώσεως— ἀπὸ ἀμερικανικοὺς ρυθμοὺς τζάζ, εὐτυχῶς δὲ ὄχι ἀπὸ τὴν χρῆσιν ναρκωτικῶν— ἀνυπόδητοι καὶ ἡμίγυμνοι;

ΤΟ ΠΑΝΔΩΡΙΚΟΝ ΣΥΝΕΔΡΙΟΝ

Τὴν μεταπροσεχῆ Κυριακὴν ὀργανοῦται εἰς Λιδωρίκιον Πανδωρικὸν Συνέδριον μὲ συμμετοχὴν ὅλων τῶν προέδρων τῶν Κοινοτήτων τῆς Δωρίδος προκειμένου νὰ μελετήσῃ τὰ τοπικὰ ζητήματα καὶ διαπιστώσῃ τὰς τοπικὰς ἀνάγκας τῆς περιοχῆς. Ἡ περιοχὴ τῆς Δωρίδος κατ' ἐξοχὴν ὀρεινή, ἔχει πρὸς ἐπίλυσιν βασικὰ ζητήματα μεταξὺ τῶν ὁποίων πρωτίστην θέσιν κατέχουν τὸ ὁδικὸν καὶ συγκοινωνιακὸν δίκτυον καὶ ἡ ἀνάπτυξις τῶν κλάδων τῆς τοπικῆς οἰκονομίας. Ἀσφαλῶς κατὰ τὸ συνέδριον θὰ δοθῇ μία ρεαλιστικὴ εἰκὼν τῆς δραματικῆς καταστάσεως ἥτις ἐπικρατεῖ εἰς τὴν ὕπαιθρον καὶ ἰδίᾳ εἰς τὴν Δωρίδα. Καὶ βεβαίως ἐλπίζομεν ὅτι ἡ εἰκὼν αὐτὴ θὰ δυνηθῇ νὰ συγκινήσῃ ἐκείνους οἱ ὁποῖοι εἶναι τεταγμένοι διὰ τὴν παρακολούθησιν τῶν προβλημάτων τῆς χώρας.

ΤΙ ΤΙΜΗ!

Ἐκ τῆς Διεθνοῦς Ἐκθέσεως Θεσσαλονίκης ἀνεκοινώθη, ὅτι, βάσει συμφωνίας συναφθείσης μὲ τὴν Ἑταιρίαν «Τηλεοράσεως Θεσσαλονίκης», θὰ ἐγκατασταθῇ καὶ θὰ λειτουργήσῃ κατὰ τὴν ἐφετεινὴν 30ὴν περίοδον τῆς Δ.Ε.Θ., σταθμὸς καὶ πομπὸς τηλεοράσεως, ἐμβελείας καλυπτούσης τὴν περιοχὴν Θεσσαλονίκης, ὁ ὁποῖος θὰ μεταδίδῃ προγράμματα ἀπὸ τὸν χῶρον τῆς ἐκθέσεως. Τυχεροί, τέλος πάντων, οἱ ἐπισκέπται τῆς Δ.Ε.Θ., ποὺ θὰ ἔχουν τὴν εὐκαιρίαν, ἔστω καὶ δι' ὀλίγας ἡμέρας καὶ μὲ ἐντελῶς περιωρισμένον πρόγραμμα, νὰ «χαζέψουν», εἰς τὰς ὀθόνας τῶν δεκτῶν τηλεοράσεως, ποὺ θὰ ὑπάρχουν εἰς τὸν χῶρον τῆς ἐκθέσεως, ὅ,τι ἠμποροῦν νὰ ἴδουν καί... ἀπ' εὐθείας, ἀφοῦ θὰ εὑρίσκωνται εἰς τὴν Ἔκθεσιν. Ἀλλὰ καὶ τί... τιμὴ 'διὰ τὴν χώραν μας, τῆς ὁποίας οἱ εὐτυχεῖς ὑπῆκοοι βλέπουν εἰς τὴν Ἔκθεσιν τὴν τηλεόρασιν, ποὺ τὴν ἔχουν ἀκόμη καὶ οἱ Ἀλβανοί!

ΠΑΡΑΔΥΣΙΑ

Ἄγνωστος, λέγει τὸ ἀστυνομικὸν δελτίον, διέρρηξε τὴν νύκτα τῆς Παρασκευῆς, κατὰ σειρά, ὀκτὼ καταστήματα. Καὶ ποῦ αὐτό; Εἰς τὴν ὁδὸν Σανταρόζα! Μέσα εἰς τὴν Ὁμόνοιαν! Βεβαίως, δὲν εἶναι δυνατὸν νὰ προλαμβάνωνται πάντοτε αἱ διαρρήξεις καταστημάτων. Ἀλλὰ ὀκτὼ διαρρήξεις, συνεχομένων καταστημάτων, εἰς κεντρικωτάτην ὁδόν, ποὺ σημαίνουν ὅτι ὁ διαρρήκτης «ἐδούλευε» μὲ ὅλην του τὴν ἡσυχίαν, πηγαίνει... κάπως πολύ. Καὶ σημαίνει ὅτι ἡ ἀστυνόμευσις ἔχει ἀτονήσει. Ἀλλὰ τί νὰ σοῦ κάμουν καὶ οἱ ἀστυνομικοί, οἱ ὁποῖοι ἔχουν, κυριολεκτικῶς, «βρέψει στὰ πόδια τωνν», μὲ τὰς ἐπὶ δίμηνον, σχεδόν, συνεχεῖς ἐπιφυλακάς; Ἄς ὄφονται, λοιπόν, ἐκεῖνοι, ποὺ μὲ τὴν πολιτικὴν ἀνωμαλίαν καὶ τὴν ἀκυβερνησίαν, ποὺ ἐδημιούργησαν, ἔγιναν ὑπαίτιοι τῆς παραλύσεως τῶν πάντων.

Η ΑΝΕΓΕΡΣΙΣ ΣΦΑΓΕΙΩΝ

Ἡ ἀποφασισθεῖσα ἀνέγερσις σφαγείων εἰς Πύργον, Σέρρας, Κοβάλαν καὶ ἀλλαχοῦ, θὰ ἱκανοποιήσῃ ἀναμφιβήτητως ἕνα βασικὸν καὶ δίκαιον αἴτημα τῶν κατοίκων τῶν περιοχῶν αὐτῶν αἱ ὁποῖαι στεροῦνται τοῦ σπουδαιοτάτου τούτου μέσου καθαριότητος τῶν πόλεων. Ἡ πληροφορία μάλιστα ὅτι τὰ ἀνεγερθησόμενα σφαγεῖα θὰ ἀποτελέσουν ἕνα τέλειον συγκρότημα σύγχρονον ἀπὸ ἀπόψεως τεχνικοῦ ἐξοπλισμοῦ, ἐνισχύει τὴν ἱκανοποίησιν τῶν ἐνδιαφερομένων πόλεων ὅτι, τὸ κρατικὸν ἐνδιαφέρον πρέπει νὰ ἐκδηλοῦται ἐκεῖ ὅπου ὑπάρχουν πραγματικαὶ ἀνάγκαι.

ΤΑ ΚΥΝΗΓΕΤΙΚΑ ΟΠΛΑ

Ἀπὸ τὴν χθεσινὴν εἰδησεογραφίαν: Εἰς τὸ χωρίον Κεραμωτὴ Κισάμου, ὁ Ι. Μ. ἐτῶν 13, ἐνῶ περιεργάζετο τὸ κυνηγετικὸν ὅπλον τοῦ πατρός του, προεκάλεσεν ἀκουσίως ἔκπυροσκρότησιν του μὲ ἀποτέλεσμα νὰ φονεύσῃ τὴν ὁμοχώριόν του Α. Σ., ἐτῶν 5. Ἕνα ἀκόμη θῦμα τοῦ «χόμπυ» τῶν νεο—Ἑλλήνων «Νεμρώδ»! Τὸ θέμα αὐτὸ μᾶς ἀπησχόλησε κατ' ἐπανάληψιν. Καὶ διερωτώμεθα, εἰς πόσας χιλιάδας πρέπει νὰ φθάσουν τὰ θύματα τῶν κυνηγετικῶν ὅπλων, διὰ νὰ ἐνδιαφερθῇ τὸ Κράτος καὶ νὰ καθιερώσῃ αὐστηροτάτους κανόνας — ἰδίως δὲ τὴν ὑποχρεωτικὴν φύλαξιν τῶν κυνηγετικῶν ὅπλων ἐντὸς ἀσφαλῶς κλειδωμένης σιδηρᾶς θήκης — διὰ τοὺς κατόχους των. Μάλιστα, καλύτερον, ἴσως θὰ ἦτο — καὶ θὰ ἀπετρέπετο καὶ ἡ χρησιμοποίησις των δι' ἔγκλημα ποικοὺς σκοπούς — τὰ κυνηγετικὰ ὅπλα νὰ φυλάσσωνται εἰς τοὺς ἀστυνομικοὺς σταθμοὺς ἀπ' ὅπου νὰ παραλαμβάνωνται ὑπὸ τῶν ἰδιοκτητῶν των ὅταν πρόκειται οὗτοι νὰ μεταβοῦν διὰ κυνήγιον.

ΤΩΡΑ ΤΟ GLORIPHON ΠΡΟΣΙΤΟ ΣΤΟ ΚΑΘΕΝΑ

Μέχρι τέλους Αὐγούστου, πλήρης ἡ «Πανεπιστημιακὴ» σειρὰ Ἀγγλικῆς ἢ Γερμανικῆς μαζὶ μὲ πλήρες τὸ σεμινάριο τοῦ μοναδικοῦ στὴν Ἑλλάδα Ἠλεκτρονικοῦ Κέντρου τοῦ GLORIPHON προσφέρεται μέ: 280 δρχ. προκαταβολὴ καὶ 200 δρχ. ἐπὶ 7 μῆνας.

24 δίσκοι μακρᾶς διαρκείας (ἀντιστοιχοῦν μὲ 96 συνήθεις), 2 πολυτελεῖς τόμοι 300 σελίδων μὲ 17.000 νέες λέξεις, πλήρη γραμματική, 800 ἀσκήσεις κλπ. κλπ., 1 Ἀγγλικὸν ἢ Γερμανικὸν λεξικὸν μετὰ ἰδιωματισμῶν — στροφοσκόπιον — ἀντιστατικὴ φανέλλα — μπλὸκ — πολυτελὴς δαλίτσα ἀσφαλείας καὶ τὸ δελτίο παρουσίας καὶ προόδου τοῦ Ἠλεκτρονικοῦ Κέντρου.

Κι' ἂν εἶστε ἐντελῶς ἀχάριος, μὲ 1 ὥρα μελέτης τὴν ἡμέρα καὶ 1 ὥρα παρουσίας τὸ 15θήμερο στὸ Ἠλεκτρονικὸ Κέντρο, σὲ 300 ἡμέρες θὰ ἀποκτήσετε γνώσεις διὰ δίπλωμα Proficiency ὅπως καὶ τὰ ἑκατομμύρια τῶν σπουδαστῶν τοῦ GLORIPHON σ' ὁλόκληρο τὸν κόσμο. Τὸ ἀποδεικτικὸ σπουδῶν σᾶς τὸ παρέχει τὸ Internationales institut für fremdsprachen ἕνα ἀπὸ τὰ μεγαλύτερα ἐκπαιδευτικὰ ἱδρύματα τῆς Εὐρώπης.

GLORIPHON Πανεπιστημίου 15. Τηλ. 631.779

ΙΟΝΙΟΣ ΣΧΟΛΗ

Αἱ ἐγγραφαὶ εἰς τὸ Νηπιαγωγεῖον τὸ Δημοτικὸν Σχολεῖον καὶ τὸ μικτὸν Γυμνάσιον καὶ Λύκειον τῆς Ἰονίου Σχολῆς, ἄρχονται ἀπὸ τῆς 1ης Σεπτεμβρίου. Πληροφορίαι εἰς τὰ διδακτήρια τῆς Σχολῆς ἐν Φιλοθέῃ (Στάσις 8η) ὁδὸς Κονίτσης 22 26. Τηλ. 686.312 καὶ 684.389.

ΑΠΟ ΧΘΕΣ ΜΕΧΡΙ ΣΗΜΕΡΑ

Καθημερινὰ σκίτσα

Ἀλκοολισμὸς

ΥΠΑΡΧΕΙ πρόβλημα ἀλκοολισμοῦ στὴν Ἑλλάδα; Ναί — ἀπήντησε κατηγορηματικῶς ἔγκριτος Ἀθηναῖος ἰατρός. Πρόβλημα ἀλκοολισμοῦ ὑπάρχει κι' ἐδῶ, γιατὶ τὰ κρούσματα ἑνὸς ἐπικινδύνου μάλιστα ἀλκοολισμοῦ αὐξάνονται καὶ στὴν χώραν μας — καὶ εἰδικώτερον στὴν Ἀθήνα — ὁλοένα καὶ περισσότερον. Καὶ κυρίως μεταξὺ τῶν νέων.

Κατὰ γενικὴν ὁμολογίαν, τὸ ἀνησυχητικὸ αὐτὸ γεγονὸς ὀφείλεται πρωτίστως στὴ μίμησι ξένων προτύπων ἀπὸ μιὰ μεγάλη μερίδα τῆς ἑλληνικῆς νεολαίας. Ὡς γνωστόν, οἱ Ἕλληνες, λόγω τῶν ἰδιαιτέρων κλιματολογικῶν συνθηκῶν τοῦ τόπου μας, κατηνάλωναν ἀνέκαθεν λιγώτερο, συγκριτικά, ἀλκοὸλ ἀπὸ ἄλλους λαούς. Νά ὅμως, ποὺ τώρα ἀρχίζουμε νὰ συναγωνιζώμαστε καὶ τοὺς βορείους Εὐρωπαίους — στὸ μπεκριλίκι!...

Ψάρια

ΔΑΝΑΓΝΩΣΤΗΣ τῆς στήλης παραπονεῖται, δι' ἐπιστολῆς του, γιὰ τὶς τιμὲς τῶν ψαριῶν. «Δὲν ἐλέγχονται — γράφει — ἀπὸ τὴν Ἀγορανομία; Πρὸ ὀλίγων ἡμερῶν, μὲ τὴν δικαιολογία ὅτι εἶναι λιγοστὰ λόγω τῶν μελτεμιῶν καὶ τῆς θαλασσοταραχῆς, εἶχαν φθάσει σὲ ὕψη δισθεώρητα. Ἀκόμη κι' οἱ κολιοὶ — φθηνοὶ πάντοτε τὸν Αὔγουστο, λόγω ἀφθονίας, ἀφοῦ εἶναι στὴν ἐποχή τους — δὲν πουλιόντουσαν λιγώτεοο ἀπὸ 30 δοχ. τὸ κιλό, ἐνῶ τὰ λεγόμενα «καθαρά», ποσοστιαίως ἐπὶ τιμὰς ἀπὸ 70 καὶ ἄνω. Εἶδα ἐστιάτορα ποὺ ἀγόραζε ἀστακοὺς ἀντὶ... 120 δρχ. τὸ κιλό! Φαντασθῆτε πόσο θὰ τοὺς σεβόριζε στοὺς πελάτες. Ὁ Θεὸς καὶ ἡ ψυχή του... Ἀλλ' ἐρωτῶ, αὐτοῦ ἔχομεν φθάσει: Νὰ ἐπαναυφθῶμεθα εἰς τὴν καλὴν ἁπλῶς διάθεσιν τῶν πωλητῶν»;

Ὅπως ἔγραφαν καὶ οἱ παλαιότεροι, «ἐρωτᾶ καὶ ἐρωτῶμεν καὶ ἡμεῖς τοὺς ἀμοδίους» — ἐὰν ὑπάρχουν!...

Πρόβλημα

ΕΝΑ ἀπὸ τὰ προβλήματα, ποὺ ἀντιμετωπίζουν οἱ κυρίες καὶ οἱ δεσποινίδες μὲ τὶς κοντὲς φούστες τῆς μόδας, εἶναι τὸ πρόβλημα τοῦ... καθισματος, ὁπότε τὰ κάτω ἄκρα ἀποκαλύπτονται εἰς ὅλην των τὴν μεγαλοπρέπειαν, ἂν συμβαίνῃ νὰ εἶναι καλλίγραμμα, ἢ εἰς ὅλην τους τὴν ἀθλιότητα, ἂν ὁ Ὕψιστος τὰ κατεσκεύασε μὲ περισσὴν κακοτεχνίαν!...

Καὶ ὅταν μὲν πρόκειται περὶ κοσμικοῦ κέντρου, χρησιμοποιεῖται ὡς προκάλυμμα τὸ τραπεζάκι ἢ μιὰ καρέκλα. Στὰ λεωφορεῖα ὅμως, καὶ ἰδίως στὰ πλαϊνὰ καθίσματα, ἤ... συγκάλυψις καθίσταται ἀδύνατος. Βέβαια, πολλὲς ἐπιζητοῦν τὴν εὐκαιρία γιὰ νὰ τὰ δείξουν. Εἶναι ὅμως καὶ ἄλλες, ποὺ δὲν ἔχουν τέτοια διάθεσι.

Ἡ τσάντα

ΠΑΡΗΚΟΛΟΥΘΗΣΑ προηγθὲς μιὰ παρόμοια σκηνή. Ἡ νεαρά, ἡ ὁποία δὲν φαινόταν ἐξ ἐκείνων ποὺ προκαλοῦν... ἐνσυνειδήθως, ξεροκοκίνισε ἀογικῶς, ἐπεγείρησε κατόπιν διακριτικὰ νὰ τανύσῃ τὴ φούστα ποὺ ἦταν πάνω ἀπὸ τὸ γόνατο, κι' ὅταν ἐπείσθη ὅτι... δὲν τανοῦσε, «ἐπροστάτευσε» τὰ ἐκτεθειμένα μέλη τοῦ σώματός της μὲ τὴν τσάντα της!

Ἦταν κι' αὐτὸ κάποια λύσις...

Τὸ πρῶτον

ΜΟΛΙΣ - μόλις ἄρχισε ἡ νέα κυνηγετικὴ περίοδος καὶ εἴχαμε στὴ στιγμὴ τὸ πρῶτο ἀνθρώπινο θῦμα!

«Ἡ Ἀρτεμισία Δ. Στρατάκη, ἐτῶν 5, κάτοικος Κεραμωτῆς Κισάμου (Κρήτης) ἐφονεύθη δεγθεῖσα εἰς τὴν κεφαλὴν ἐκτοξευθέντα σφαιρίδια ἐξ ἐκπυροσκοροτήσεως αἰφνιδίως κυνηγετικοῦ ὅπλου, ὅπεο πεοιεριεγάζετο ὁ ὁμογώριός της. Ἰ. Μπατιστάκης, ἐτῶν 15, μαθητής».

Τί πεοιμένουμε ὅμως, ἐφ' ὅσον τὰ κυνηγετικὰ ὅπλα περιῆλθαν καὶ σὲ νέοια μαθητῶν;

ΣΥΜΠΟΛΙΤΗΣ

Ο ΚΟΣΜΟΣ ΤΟΥ ΘΕΑΤΡΟΥ ΚΑΙ ΤΗΣ ΤΕΧΝΗΣ

«Ἱππόλυτος» ἀπόγε στὴν Ἐπίδαυρο «Φοίνισσαι» στὸ θέατρον Ἡρώδου

Σήμερα στὸ ἀρχαῖο θέατρο τῆς Ἐπιδαύρου, τὸ «Πειραϊκὸ Θέατρο τοῦ Δ. Ροντήρη παρουσιάζει τὴν τραγωδία τοῦ Εὐριπίδη «Ἱππόλυτος», κατὰ σκηνοθεσία Δ. Ροντήρη καὶ μουσικὴ Δ. Μητρόπουλου, τοῦ ὁποίου τιμᾶται ἡ μνήμη μὲ τὴν ὁποίου τιμᾶται ἡ μνήμη μὲ τὴν παράστασι. Πρωταγωνιστεῖ ὁ Ἀλ. Ἀλεξανδράκης.

Στὴ συναυλία τῆς Τρίτης θὰ μετάσχῃ ὡς σολίστ — μαζὶ μὲ τὴν χορῳδία «Σφόλτοδα Ὀμπρετένωφ»— μόνον ἡ Ἀλεξανδρίνα Μίλτσεβα, οἱ δὲ ὑπόλοιποι ὡς σολίστ στὴ συναυλία τῆς 1ης Σ)ρίου.

Τοῦτο ἔγινε γιατὶ τὸ ἔργο τους «Μιᾶς πεντάρας νιάτα» πρόκειται νὰ συνεχίσῃ τὴν σταθιοδρομία του καὶ τὸν χειμῶνα, παιζόμενον στὸ «Ἀμιράλ» ἀπὸ ἄλλο θίασο, ὁπότε οἱ λαϊκὲς τιμὲς θεωρεῖται βέβαιον ὅτι θ' ἀτονήσουν τὴν χειμερινή του κίνησι.

Εὐριπίδου «Ἱππόλυτος» ἀπὸ τὸ Πειραϊκὸ Θέατρο τοῦ Δημήτρη Ροντήρη σήμερα τὸ βράδυ στὸ ἀχαῖο Θέατρο τῆς Ἐπιδαύρου. Ἀνωτέρω, μία σκηνὴ ἀπὸ τὴν γενικὴ δοκιμὴ τῆς τραγωδίας.

Σήμερα «Φοίνισσες» στὸ Ἡρώδειο

Σήμερα στὸ Ἡρώδειο δίδεται ἡ τελευταία παράστασι τῶν «Φοινισσῶν». Ἐν τῷ μεταξύ, τὸ Ἐθνικὸ Θέατρο προετοιμάζει τὸν «Πλοῦτο» τοῦ Ἀριστοφάνη, πού θὰ παιχθῇ στὸν ἴδιο χῶρο ἀπὸ 16 Σ)ρίου.

Ἡ Φιλαρμονικὴ τῆς Σόφιας

Ἡν προσεχῆ Τρίτη στὰ πλαίσια τοῦ Φεστιβάλ Ἀθηνῶν, θὰ ἐμφανισθῇ στὸ Ὠδεῖον Ἡρώδου ἡ Φιλαρμονικὴ ὀρχήστρα τῆς Σόφιας, ἡ ὁποία θὰ δώσῃ μία ἀκόμη συναυλία τὴν Τετάρτην 1ην Σ)ρίου. Θὰ συμπράξουν ὡς σολίστ ἡ μεσόφωνος Ἀλεξανδρίνα Μίλτσεβα, ἡ σοπράνο Λιλιάνα Μπάρεβα, ὁ τενόρος Τρ. Καζάκωφ καὶ ὁ βαρύτονος Πάβελ Γκόρτζικωφ.

Τὸ θέατρο «ΝΟ» στὴν Ἀθήνα

Σὲ μιὰ ἐποχὴ τόσον ἔντονα ρεαλιστική, ἡ ἐμφάνισις τοῦ ἰαπωνικοῦ θεατρικοῦ συγκροτήματος «ΝΟ» στὰ πλαίσια τοῦ Φεστιβάλ Ἀθηνῶν ἔρχεται μὲ τὸ ἐξωτικὸ στοιχεῖο πού τὴν ἀκολουθεῖ, νὰ προσδώσῃ καὶ μιὰ μορφὴ ὀνειρική, μέσα στὶς τόσες συναυλίες, τραγῳδίες καὶ τὰ ρεσιτάλ φωνητικῶν ὁμάδων. Τὸ θέατρο «ΝΟ» πού ἔρχεται τὴν προσεχῆ Τετάρτη στὴν Ἀθήνα καὶ ἐμφανίζεται στὶς 3, 4 καὶ 5 Σ)ρίου στὸ θέατρο Ἡρώδου τοῦ Ἀττικοῦ, φέρνει μαζὶ τὴν παράδοσι ἑκατοντάδων χρόνων.

Ἡ Ὀρχήστρα τοῦ Μάλμπορω

Αὐριο στὸ Ὠδεῖον Ἡρώδου κάνει τὴν πρώτη, ἀπὸ τὶς τρεῖς προγραμματισθεῖσες στὴν Ἑλλάδα, ἐμφανίσεις της ἡ φηφισμένη ὀρχήστρα τοῦ Μάλμπορω, ποὺ ἀναμένεται σήμερα.

Ἡ ὀρχήστρα θὰ ἐμφανισθῇ τὴν 1ην Σ)ρίου στὴν Πάτρα καὶ στὶς 2 Σ)ρίου στὸ ἀρχαῖο θέατρο τῶν Δελφῶν.

Ὁ Θάνος Μπούρλος ἐπιστρέφει

Αὐτὲς τὶς μέρες ἐπιστρέφει στὴν Ἀθήνα ὁ Θ. Μπούρλος πού, ὡς γνωστόν, εἶναι μονίμως ἐγκατεστημένος στὴ Νυρεμβέργη.

Ὁ ἐκλεκτὸς βαρύτονος ἐνέχεται νὰ ἠχογραφήσῃ μιὰ σειρὰ ἔργων γιὰ λογαριασμὸ τοῦ ΕΙΡ.

Ἐξώδικος γιὰ τὶς λαϊκὲς

Οἱ θεατρικοὶ συγγραφεῖς Ἀσημ. Γιαλαμᾶς καὶ Κ. Πρετεντέρης, ἐκοινοποίησαν στὴν Χρ. Σύλεα ἐξώδικον διαμαρτυρία γιὰ τὴν καθιέρωσι λαϊκῶν τιμῶν.

Φεστιβάλ στὴ Ζαγάρω

Κάθε χρόνο στὸ τέλος Αὐγούστου, ἔχει καθιερωθῆ στὴν Ζαγάρω Ἠλείας «Φεστιβάλ» Κινηματογράφου—Θεάτρου, ταλέντων, ὁμορφιᾶς, ποὺ λήγει μὲ τὴν ἐκλογὴ τῆς «Μίς Καλοκαίρι».

Τὴν διοργάνωσι ἀναλαμβάνει ὁ κινηματογραφιστὴς κ. Ε. Γιαπαβάκης. Ἐφέτος ἡ γιορτὴ θὰ γίνῃ τὴν Τρίτη 31 Αὐγούστου. Θὰ κυκλοφορήσῃ λαχεῖο μὲ πλούσια δῶρα, θὰ ἐπακολουθήσουν χοροί, πυροτεχνήματα κ.λ.π.

Ἡ ταινία τοῦ Τζ. Πάρις

Στὸν Μόλυβο τῆς Μυτιλήνης ἄρχισε τὸ γύρισμα τῆς νέας ταινίας τοῦ Τζ. Πάρις, «Ὁ διχασμός», μὲ θέμα ἀπὸ τὴ ζωὴ τῶν σφουγγαράδων. Πρωταγωνιστοῦν: Π. Φυσσούν, Ἔλλη Φωτίου, Ν. Ρίζος, Β. Καζάν, Γ. Βελέντζας κ.ἀ.

Δραματικὴ Σχολὴ Μ. Κουνελάκη

Στὴ Δραματικὴ Σκηνὴ τοῦ Ἑλληνικοῦ Ὠδείου, Φειδείου 3, ἀπὸ Ἑλληνικοῦ Ὠδείου, Φειδείου 3, ἀπὸ 25ετίας ἀνεγνωρισμένης ὑπὸ τοῦ Κράτους καὶ διευθυνομένη ἀπὸ τὸν σκηνοθέτη καὶ συγγραφέα Μ. Κουνελάκη, ἄρχισαν οἱ ἐγγραφὲς παλαιῶν καὶ νέων μαθητῶν.

Ἐφέτος θὰ ἐγκαινιασθῆ καὶ σειρὰ σκηνοθετικῶν μαθημάτων μετὰ φωτεινῶν προβολῶν.

Θέατρο σκιῶν

Ὁ καραγκιοζοπαίκτης Μάνθος Ἀθηναῖος δίνει δυὸ παραστάσεις στὸ Ἄλσος Παγκρατίου μὲ τὴν κωμῳδία «Ὁ Καραγκιόζης Σ.ωματοφύλακας». Ἀξίζει νὰ σημειωθῆ ὅτι πολλὲς ἀπὸ τὶς παραστάσεις τοῦ Ἀθηναίου ἔχουν ἠχογραφηθῆ καὶ ἔχουν ἐκδοθῆ σὲ δίσκους.

Η ΠΝΕΥΜΑΤΙΚΗ ΚΙΝΗΣΙΣ

ΤΑ ΝΕΑ ΒΙΒΛΙΑ

Ὥριμες ἐπιτεύξεις

ΤΟΥ ΣΥΝΕΡΓΑΤΟΥ ΜΑΣ κ. ΝΕΣΤΟΡΑ ΜΑΤΣΑ

ΜΕ ΧΑΡΑ μας ἀκοῦμε πάλι γνώριμες φωνὲς τῆς πεζογραφίας μας σὲ νέες ἀναζητήσεις. Καὶ μὲ μεγαλύτερη ἀκόμη χαρὰ ἐπισημαίνουμε τὴν ὑψηλὴ ποιότητα αὐτῶν τῶν φωνῶν ποὺ τὶς δονεῖ ἕνας γνήσιος ἐσωτερικὸς παλμός. Οἱ νεώτεροι πεζογράφοι μας, αὐτοὶ ποὺ ἐχάραξαν ἕναν τολμηρὸ δρόμο ἀνάμεσα στὶς ρίζες τῆς παράδοσης καὶ στὴ δίψα γιὰ νέους ἐκφραστικοὺς τρόπους, ἔχουν φθάσει σὲ μιὰ ἀξιοσημείωτη ὡριμότητα ποὺ μᾶς ἐπιτρέπει μὲ αἰσιοδοξία νὰ προσβλέπουμε ὄχι μόνον στὸ μέλλον τῆς πεζογραφίας μας, ἀλλὰ καὶ στὸ ὁλοζώντανο παρόν της!

ΑΠΟ ΤΟΥΣ πιὸ ἄξιους ἐκπροσώπους τῆς νεώτερης πεζογραφίας μας, ὁ Σπύρος Πλασκοβίτης, μᾶς προσφέρει σὲ κάθε καινούργιο βιβλίο του νέες ἰσχυρὲς συγκινήσεις.

Τὸ «Φράγμα» ποὺ τιμήθηκε μὲ τὸ βραβεῖο τῶν Δώδεκα ἦταν πέρα ἀπὸ ἕνα ἄρτιο λογοτεχνικὸ κείμενο μὲ στέρρεη δομὴ καὶ μὲ πρωτότυπη σύλληψη, μιὰ πολύτιμη μαρτυρία κι' ἕνα ἀνθρώπινο ντοκουμέντο.

Τὴν ἴδια ἐσωτερικὴ γραμμὴ ἀκολουθεῖ στὸ τελευταῖο βιβλίο του μὲ τὸν πικρὸ τίτλο «Οἱ γονατισμένοι» ποὺ ἐκυκλοφόρησε ἀπὸ τὸν ἐκδοτικὸ οἶκο Φέξη.

Μιὰ σειρὰ ἀπὸ διηγήματα συνθέτουν α

ΠΩΣ ΥΠΕΚΛΕΠΤΟΝΤΟ ΤΑ ΤΗΛΕΦΩΝΗΜΑΤΑ

ΤΟ ΠΛΗΡΕΣ ΚΕΙΜΕΝΟΝ ΤΟΥ ΠΟΡΙΣΜΑΤΟΣ ΤΟΥ ΠΡΩΤΟΒΑΘΜΙΟΥ ΑΝΑΚΡΙΤΙΚΟΥ ΣΥΜΒΟΥΛΙΟΥ ΔΙΑ ΤΟΥΣ 4 ΑΞΙΩΜΑΤΙΚΟΥΣ ΤΗΣ Κ.Υ.Π.

ΔΙΑΤΙ ΠΡΟΤΕΙΝΕΤΑΙ Η ΑΠΟΤΑΞΙΣ ΤΩΝ

Ὡς ἐγράφη ἤδη, τὸ Πρωτοβάθμιον Ἀνακριτικὸν Συμβούλιον, ἀποτελούμενον ἐκ τοῦ ταξιάρχου Τσούμπα Βασιλείου ὡς προέδρου καὶ τῶν ταξιάρχων Νίνα Γεωργίου, Παπαλουκᾶ Δημητρίου, Ἠλιοπούλου Ἀνδρέου καὶ Καραχάλιου Ἀνδρέου, ὡς μελῶν, ἐνώπιον τοῦ ὁποίου εἶχον παραπεμφθῆ μὲ τὸ ἐρώτημα τῆς ἀποτάξεως, τὴν 30ὴν Ἰουλίου ἐ.ἔ., οἱ συνταγματάρχαι Παπατέρπου Ἀλέξανδρος καὶ Ἀναγνωστόπουλος Παναγιώτης καὶ οἱ λοχαγοὶ Θεοδώρου Χρῆστος καὶ Τόμπρας Θεοφάνης, ἀπεφάνθη ὑπὲρ τῆς ἀποτάξεως καὶ τῶν τεσσάρων.

Τὸ πόρισμα τοῦ Πρωτοβαθμίου Ἀνακριτικοῦ Συμβουλίου, ἐπὶ τοῦ ὁποίου ἐστηρίχθη ἡ ἀπόφασις περὶ ἀποτάξεως, ἔχει ὡς ἀκολούθως:

α' Ὁ πρόεδρος ἔθεσεν ὑπ' ὄψιν τοῦ Συμβουλίου πρὸς ψηφοφορίαν τὴν ἑξῆς πρότασιν:

Ὑπάρχει λόγος νὰ τεθοῦν εἰς ἀπόταξιν οἱ:

1) Συνταγματάρχης πυροβολικοῦ Παπατέρπος Ἀλέξανδρος.

2) Συνταγματάρχης πυροβολικοῦ Ἀναγνωστόπουλος Παναγιώτης,

3) Λοχαγὸς Δ)Β Θεοδώρου Χρῆστος,

4) Λοχαγὸς Δ)Β Τόμπρας Θεοφάνης

διὰ βαρεῖαν ἀπρέπειαν, βαρέα ποιήματα περὶ τὴν ὑπηρεσίαν καὶ παραπτώματα ἀφορῶντα τὴν στρατιωτικὴν τιμήν. Διότι τὴν 16-1-65 δι' ὑπηρεσιακοὺς λόγους καὶ ἰδίᾳ λόγῳ ἐπικειμένης χρησιμοποιήσεως μηχανημάτων ὑποκλοπῆς τηλεφωνημάτων, τῇ ἐγκρίσει τῆς Διευθύνσεως ΚΥΠ, ἐμισθώθη ὑπὸ τοῦ προϊσταμένου Τμήματος Τεχνικῆς Ὑποστηρίξεως Β' Κλάδου λοχαγοῦ Θεοδώρου καὶ τοῦ ἐν αὐτῷ συνεργάτου του λοχαγοῦ Τόμπρα, τὸ ἐν Ἀθήναις καὶ ἐπὶ τῆς ὁδοῦ Πατησίων 95 ὑπ' ἀριθ. 1 διαμέρισμα, ἔνθα ἐγένετο ἡ ἀναγκαία ἐγκατάστασις τῶν ὡς ἄνω μηχανημάτων. Τὴν 16-7-65, ὅμως, ἐπὶ τῇ ἀναλήψει τῆς Διευθύνσεως τῆς ΚΥΠ ὑπὸ τοῦ ἀντ)ρχου Παπαγεωργοπούλου, οἱ ἀνωτέρω κατὰ τὴν γενομένην ἐνημέρωσιν τούτου καὶ τοῦ νέου ὑποδιευθυντοῦ καὶ ἀρχηγοῦ Β' Κλάδου ἀπέκρυψαν σκοπίμως τὴν ὕπαρξιν καὶ λειτουργίαν τοῦ ὡς ἄνω κέντρου, μέχρις οὗ, ληφθείσης πληροφορίας παρὰ τῷ διευθυντῇ περὶ ὑπάρξεως τοῦ ἐν λόγῳ κέντρου, κατὰ γενομένην αἰφνιδιαστικὴν ἔρευναν ἀπεκαλύφθη τοῦτο καὶ εἰδικώτερον ἀπεκαλύφθησαν ἐν λειτουργίᾳ 4 μηχανήματα ὑποκλοπῆς ἀντιστοιχοῦντα εἰς 4 τηλεφωνικὰς γραμμάς, κλήσεως δὲ γενομένης διὰ προσαρμογῆς μικροτηλεφώνων ἀπήντων τὰ ἔχοντα παγιδευθῆ τηλέφωνα. Ἡ ὡς ἄνω ἐνέργεια ἐγένετο ὡς ἐλέχθη ἄνευ ἐγκριτικοῦ σημειώματος τοῦ Δ)ντοῦ τῆς ΚΥΠ καὶ τῆς ἀπαιτουμένης διαδικασίας, ἤτοι ἄνευ καταγραφῆς εἰς καρτέλλαν καὶ τὸ εἰδικὸν βιβλίον καὶ ἄνευ μονογραφῆς ὑπὸ τοῦ δ)ντοῦ Β' Κλάδου, κατ' ἐντολὴν δὲ καὶ μόνον τῶν συν)ρχῶν Παπατέρπου καὶ Ἀναγνωστοπούλου τὰ τηλέφωνα τῆς οἰκίας τοῦ ἐ.ἀ. σμηνάρχου Σκαραμαλιωτάκη καὶ τῆς οἰκίας καὶ τοῦ γραφείου ἰδιώτου Μπάλλα, (καὶ οὐχὶ ὡς προφανῶς ἐκ παραδρομῆς ἀναγράφεται ἐν τῇ παραπεμπτικῇ διαταγῇ τοῦ ὑποστρατήγου ἐ.ἀ. Μπάλλα) ὑπηρετοῦντος ἐξ τὰ γραφεῖα τῆς Ε.Ρ.Ε. Ἡ παγίδευσις τοῦ τελευταίου ἐγένετο ἐν ἀγνοίᾳ δ)ντοῦ ΚΥΠ. Ἐκ τῶν ἀνωτέρω τηλεφώνων τὰ τοῦ ἰδιώτου Μπάλλα ἐπαγιδεύθησαν οὐχὶ πρὸς σκοπὸς ὑπηρεσιακοὺς ἐν τῷ πλαισίῳ τῆς ἐθνικῆς ἀποστολῆς τῆς ΚΥΠ, ἀλλὰ πρὸς παροχὴν ὠφελημάτων ὑπὲρ τρίτων, ἡ ὑποκλοπὴ δὲ αὕτη ἐστρέφετο κατὰ προσώπων ἰσταμένων εἰς τὴν ἀνωτάτην βαθμίδα τῆς πολιτικῆς καὶ στρατιωτικῆς ἱεραρχίας, ἀφοῦ μεταξὺ τῶν παγιδευθέντων τηλεφώνων ἦσαν καὶ τὰ τοῦ γραφείου (665-453) καὶ οἰκίας (647-844) τοῦ Α)ΓΕΣ, τῆς οἰκίας (726-705) τοῦ ὑπουργοῦ Ἐθνικῆς Ἀμύνης Π. Γαρουφαλιᾶ, οἰκίας ἐ.ἀ. σμηνάρχου Σκαραμαλιωράκη, ὑπουργοῦ Οἰκονομικῶν κ. Μητσοτάκη, ὑποστρατήγου ἐ.ἀ. Μπάλλα κλπ., τὰ δὲ ὑποκλεπτόμενα τηλεφωνήματα οἱ ἀνωτέρω λοχαγοὶ Θεοδώρου καὶ Τόμπρας παρέδιδον ὁμοῦ μετὰ τῶν μαγνητοταινιῶν εἰς τοὺς δύο πρώτους, ἤτοι συντ)ρχας Παπατέρπον καὶ Ἀναγνωστόπουλον, κατ' ἐντολὴν τῶν ὁποίων ἐνήργουν οἱ ἀνωτέρω λοχαγοὶ καὶ οἱ ὁποῖοι συνταγματάρχαι μετέδιδον τὰς πληροφορίας εἰς ἐκείνους, πρὸς ὄφελος τῶν ὁποίων ἐνήργουν.

Ἐπὶ τῆς προτάσεως ταύτης προκειμένης ψηφοφορίας περὶ τοῦ ἐκ τῶν ἄνω ἐνναλουμένων συντ)ρχου πυροβολικοῦ Παπατέρπου Ἀλεξάνδρου, ἔκαστον τῶν μελῶν τοῦ συμβουλίου, ἀρχῆς γενομένης ὑπὸ τοῦ νεωτέρου, παρέδωκεν εἰς τὸν πρόεδρον τοῦ συμβουλίου ἓν ἐκ τῶν δύο ψηφοδελτίων ἅτινα ἔλαβε παρὰ τοῦ εἰσηγητοῦ πρὸ τῆς ψηφοφορίας, φέροντα ἀναγεγραμμένην τὸ μὲν ἓν τὴν λέξιν «ναί», τὸ δὲ ἕτερον τὴν λέξιν «ὄχι».

Η ΕΚΔΟΘΕΙΣΑ ΑΠΟΦΑΣΙΣ

Διὰ ταῦτα

Τὸ Συμβούλιον ἀποφαίνεται ὡς ἀκολούθως:

α) Διὰ ψήφων τεσσάρων κατὰ μιᾶς κατὰ τοῦ ἐγκαλουμένου συνταγματάρχου Παπατέρπου Ἀλεξάνδρου καὶ προτείνει ὅπως οὗτος τεθῇ εἰς ἀπόταξιν διὰ βαρεῖαν ἀπρέπειαν, βαρέα ποιήματα περὶ τὴν ὑπηρεσίαν καὶ παραπτώματα ἀφορῶντα τὴν στρατιωτικὴν τιμήν, ἤτοι διότι τὴν 16.1.1965 ἐνῷ δι' ὑπηρεσιακοὺς λόγους καὶ ἰδίᾳ λόγῳ ἐπικειμένης χρησιμοποιήσεως μηχανημάτων ὑποκλοπῆς τηλεφωνημάτων τῇ ἐγκρίσει τῆς διευθύνσεως ΚΥΠ ἐμισθώθη ὑπὸ τοῦ προϊσταμένου Τμήματος Τεχνικῆς Ὑποστηρίξεως Β' Κλάδου λοχαγοῦ Θεοδώρου καὶ τοῦ ἐν αὐτῷ συνεργάτου του λοχαγοῦ Τόμπρα τὸ ἐν Ἀθήναις καὶ ἐπὶ τῆς ὁδοῦ Πατησίων 95, ὑπ' ἀριθ. 1 διαμέρισμα, ἔνθα ἐγένετο ἡ ἀναγκαία ἐγκατάστασις τῶν ὡς ἄνω μηχανημάτων.

Τὴν 16.7.65, ὅμως, ἐπὶ τῇ ἀναλήψει τῆς Διευθύνσεως τῆς ΚΥΠ ὑπὸ τοῦ ἀντιστρατήγου Παπαγεωργοπούλου ὁ ἀνωτέρω κατὰ τὴν γενομένην ἐνημέρωσιν τοῦ νέου ὑποδ)ντοῦ καὶ ἀρχηγοῦ Β' Κλάδου ἀπέκρυψε σκοπίμως τὴν ὕπαρξιν καὶ λειτουργίαν τοῦ ὡς ἄνω Κέντρου μέχρις οὗ ληφθείσης πληροφορίας παρὰ τῷ νέῳ διευθυντῇ περὶ ὑπάρξεως τοῦ ἐν λόγῳ κέντρου κατὰ γενομένην αἰφνιδιαστικὴν ἔρευναν ἀπεκαλύφθησαν ἐν λειτουργίᾳ 3 μηχανήματα ὑποκλοπῆς ἀντιστοιχοῦντα εἰς 4 τηλεφωνικὰς γραμμάς, κλήσεως δὲ γενομένης διὰ προσαρμογῆς μικροτηλεφώνων ἀπήντων τὰ ἔχοντα παγιδευθῆ τηλέφωνα. Ἡ ὡς ἄνω ἐνέργεια ἐγένετο ἄνευ ἐγκριτικοῦ σημειώματος τοῦ διευθυντοῦ τῆς ΚΥΠ καὶ τῆς ἀπαιτουμένης διαδικασίας, ἤτοι ἄνευ καταγραφῆς αὐτῆς εἰς καρτέλλας καὶ τὸ εἰδικὸν βιβλίον καὶ μονογραφῆς ταύτης ὑπὸ τοῦ δ)ντοῦ τοῦ Β' Κλάδου κατ' ἐντολὴν δὲ καὶ μόνον τῶν συν)ρχῶν Παπατέρπου καὶ Ἀναγνωστοπούλου. Ἡ παγίδευσις δὲ αὕτη ἐγένετο οὐχὶ πρὸς σκοπὸς ὑπηρεσιακούς, ἐν τῷ πλαισίῳ τῆς ἐθνικῆς ἀποστολῆς τῆς ΚΥΠ, ἀλλὰ πρὸς παροχὴν ὠφελημάτων ὑπὲρ τρίτων, ἡ ὑποκλοπὴ δὲ αὕτη ἐστρέφετο κατὰ προσώπων ἰσταμένων εἰς τὴν ἀνωτάτην βαθμίδα τῆς πολιτικῆς καὶ στρατιωτικῆς ἱεραρχίας, ἀφοῦ μεταξὺ τῶν παγιδευθέντων τηλεφώνων ἦσαν καὶ τὰ τοῦ γραφείου (665-453) καὶ οἰκίας (647-844) τοῦ Α)ΓΕΣ, τῆς οἰκίας (726-705) τοῦ ὑπουργοῦ Ἐθνικῆς Ἀμύνης Π. Γαρουφαλιᾶ, οἰκίας ἐ.ἀ. σμηνάρχου Σκαραμαλιωράκη, ὑπουργοῦ Οἰκονομικῶν κ. Μητσοτάκη, ὑποστρατήγου ἐ.ἀ. Μπάλλα κλπ., τὰ δὲ ὑποκλεπτόμενα τηλεφωνήματα οἱ ἀνωτέρω λοχαγοὶ Θεοδώρου καὶ Τόμπρας παρέδιδον ὁμοῦ μετὰ τῶν μαγνητοταινιῶν εἰς τοὺς δύο πρώτους, ἤτοι συντ)ρχας Παπατέρπον καὶ Ἀναγνωστόπουλον, κατ' ἐντολὴν τῶν ὁποίων ἐνήργουν οἱ ἀνωτέρω λοχαγοὶ καὶ οἱ ὁποῖοι συνταγματάρχαι μετέδιδον τὰς πληροφορίας εἰς ἐκείνους πρὸς ὄφελος τῶν ὁποίων ἐνήργουν.

β) Παμψηφεὶ κατὰ τοῦ ἐγκαλουμένου συνταγματάρχου Πυροβολικοῦ Ἀναγνωστοπούλου Παναγιώτου καὶ προτείνει ὅπως τεθῇ οὗτος εἰς ἀπόταξιν διὰ βαρεῖαν ἀπρέπειαν, βαρέα ποιήματα περὶ τὴν ὑπηρεσίαν καὶ παραπτώματα ἀφορῶντα τὴν στρατιωτικὴν τιμήν, ἤτοι διότι τὴν 16.1.1965 ὑπηρεσιακοὺς λόγους καὶ ἰδίᾳ λόγῳ ἐπικειμένης χρησιμοποιήσεως μηχανημάτων ὑποκλοπῆς τηλεφωνημάτων τῇ ἐγκρίσει τῆς διευθύνσεως ΚΥΠ ἐμισθώθη ὑπὸ τοῦ προϊσταμένου Τμήματος Τεχνικῆς Ὑποστηρίξεως Β' Κλάδου λοχαγοῦ Θεοδώρου καὶ τοῦ ἐν αὐτῷ συνεργάτου του λοχαγοῦ Τόμπρα τὸ ἐν Ἀθήναις καὶ ἐπὶ τῆς ὁδοῦ Πατησίων 95, ὑπ' ἀριθ. 1 διαμέρισμα, ἔνθα ἐγένετο ἡ ἀναγκαία ἐγκατάστασις τῶν ὡς ἄνω μηχανημάτων. Τὴν 16-7-65, ὅμως, ἐπὶ τῇ ἀναλήψει τῆς Διευθύνσεως τῆς ΚΥΠ ὑπὸ τοῦ ἀντ)ρχου Παπαγεωργοπούλου ὁ ἀνωτέρω κατὰ τὴν γενομένην ἐνημέρωσιν τοῦ νέου ὑποδ)ντοῦ καὶ ἀρχηγοῦ Β' Κλάδου ἀπέκρυψε σκοπίμως τὴν ὕπαρξιν καὶ λειτουργίαν τοῦ ὡς ἄνω Κέντρου μέχρις οὗ ληφθείσης πληροφορίας παρὰ τῷ νέῳ Δ)ντῇ περὶ ὑπάρξεως τοῦ ἐν λόγῳ Κέντρου κατὰ τὴν γενομένην αἰφνιδιαστικὴν ἔρευναν ἀπεκαλύφθη τοῦτο καὶ εἰδικώτερον ἀπεκαλύφθησαν ἐν λειτουργίᾳ 4 μηχανήματα ὑποκλοπῆς ἀντιστοιχοῦντα εἰς 4 τηλεφωνικὰς γραμμάς, κλήσεως δὲ γενομένης διὰ προσαρμογῆς μικροτηλεφώνων ἀπήντων τὰ ἔχοντα παγιδευθῆ τηλέφωνα. Ἡ ὡς ἄνω ἐνέργεια ἐγένετο ὡς ἐλέχθη ἄνευ ἐγκριτικοῦ σημειώματος τοῦ Δ)ντοῦ τῆς ΚΥΠ καὶ τῆς ἀπαιτουμένης διαδικασίας, ἤτοι ἄνευ καταγραφῆς εἰς καρτέλλαν καὶ τὸ εἰδικὸν βιβλίον καὶ ἄνευ μονογραφῆς ὑπὸ τοῦ δ)ντοῦ Β' Κλάδου, κατ' ἐντολὴν δὲ καὶ μόνον τῶν συν)ρχῶν Παπατέρπου καὶ Ἀναγνωστοπούλου. Ἡ παγίδευσις δὲ αὕτη ἐγένετο οὐχὶ πρὸς σκοπὸς ὑπηρεσιακούς, ἐν τῷ πλαισίῳ τῆς ἐθνικῆς ἀποστολῆς τῆς ΚΥΠ, ἀλλὰ πρὸς παροχὴν ὠφελημάτων ὑπὲρ τρίτων, ἡ ὑποκλοπὴ δὲ αὕτη ἐστρέφετο κατὰ προσώπων ἰσταμένων εἰς τὴν ἀνωτάτην βαθμίδα τῆς πολιτικῆς καὶ στρατιωτικῆς ἱεραρχίας, ἀφοῦ μεταξὺ τῶν παγιδευθέντων τηλεφώνων ἦσαν καὶ τὰ τοῦ γραφείου καὶ οἰκίας Α)ΓΕΣ, οἰκίας Υ.ΕΘ.Α., γραφείου καὶ οἰκίας ἰδιώτου Μπάλλα, ὑπηρετοῦντος εἰς τὰ γραφεῖα τῆς ΕΡΕ (καὶ οὐχὶ ὡς προφανῶς ἐκ παραδρομῆς ἀναγράφεται ἐν τῇ παραπεμπτικῇ Δ)ΥΠ τοῦ ὑποσ)γου ἐ.ἀ. Μπάλλα), τὰ ὑποκλεπτόμενα δὲ τηλεφωνήματα ὁ ἀνωτέρω λοχαγός, ὁμοῦ μετὰ τοῦ λοχαγοῦ Τόμπρα παρέδιδε μετὰ τῶν μαγνητοταινιῶν εἰς τοὺς συν)ρχας Παπατέρπον καὶ Ἀναγνωστόπουλον κατ' ἐντολὴν τῶν ὁποίων ἐνήργει κατ' ὁποῖοι συντ)ρχαι μετέδιδον τὰς πληροφορίας εἰς ἐκείνους πρὸς ὄφελος τῶν ὁποίων ἐνήργουν, ὅπερ κυρίως προκύπτει ἐκ τῶν ἀκολούθων περιστατικῶν:

1. Ἤτο κάτοικος τοῦ μισθωθέντος διαμερίσματος ἐπὶ τῆς ὁδοῦ Πατησίων 95 ἐντὸς τοῦ ὁποίου ὡρισμένου καὶ ἐλειτούργει τὸ κέντρον ὑποκλοπῶν καὶ ὡς δ)ντῆς γραφείου Τεχνικῆς Ὑποστηρίξεως ὑπεύθυνος διὰ τὴν λειτουργίαν ἐγνώριζε τοῦτο.

2. Μετὰ τὴν σύλληψίν του ἐρωτηθεὶς ὑπὸ τοῦ συν)ρχου Ζαχαράκη ἵνα τοῦ ἀναφέρῃ περὶ τῶν ὑπαρχόντων κέντρων ὑποκλοπῶν ἀρχικῶς ἠρνήθη νὰ πράξῃ τοῦτο ἐξοχειράσθη δὲ πολὺ πίεσις ἵνα ἀποκαλύψῃ τὰ κέντρα.

3. Ἐρωτηθεὶς ὑπὸ τοῦ συν)ρχου Ζαχαράκη ἵνα τοῦ ἀναφέρῃ τοὺς ἀριθμοὺς τῶν παγιδευμένων τηλ)νων, τοῦ ἀνέφερεν ἀρχικῶς ὅτι δὲν ἐνεθυμεῖτο καὶ ὅτι θὰ ἔπρεπε νὰ συμβουλευθῇ πρῶτα κατάστασιν τὴν ὁποίαν ἐτήρει εἰς τὸ γραφεῖον του. Εἶτα ὑπαναχωρήσας καὶ πάλιν δὲν ἀνέφερε.

(δ) Παμψηφεὶ κατὰ τοῦ ἐγκαλουμένου λοχαγοῦ Διαβιβάσεων Τόμπρα Θεοφάνους καὶ προτείνει ὅπως τεθῇ οὗτος εἰς ἀπόταξιν διὰ βαρεῖαν ἀπρέπειαν, βαρέα ποιήματα περὶ τὴν ὑπηρεσίαν καὶ παραπτώματα ἀφορῶντα τὴν στρατιωτικὴν τιμὴν διότι τὴν 16.1.65 δι' ὑπηρεσιακοὺς λόγους καὶ ἰδίᾳ λόγῳ ἐπικειμένης χρησιμοποιήσεως μηχανημάτων ὑποκλοπῆς τηλεφωνημάτων τῇ ἐγκρίσει τῆς Δ)νσεως ΚΥΠ ἐμισθώθη ὑπὸ τούτου καὶ τοῦ ἐν αὐτῷ συνεργάτου του λοχαγοῦ Τόμπρα τὸ ἐν Ἀθήναις καὶ ἐπὶ τῆς ὁδοῦ Πατησίων 95 ὑπ' ἀριθ. 1 διαμέρισμα ἔνθα ἐγένετο ἡ ἀναγκαία ἐγκατάστασις τῶν ὡς ἄνω μηχανημάτων. Τὴν 16.7.65, ὅμως, ἐπὶ τῇ ἀναλήψει τῆς Δ)νσεως τῆς ΚΥΠ ὑπὸ τοῦ ἀντ)ρου Παπαγεωργοπούλου ὁ ἀνωτέρω κατὰ τὴν γενομένην ἐνημέρωσιν τοῦ νέου ὑποδ)ντοῦ καὶ ἀρχηγοῦ Β' Κλάδου ἀπέκρυψε σκοπίμως τὴν ὕπαρξιν καὶ λειτουργίαν τοῦ ὡς ἄνω Κέντρου μέχρις οὗ ληφθείσης πληροφορίας παρὰ τῷ νέῳ Δ)ντῇ περὶ ὑπάρξεως τοῦ ἐν λόγῳ Κέντρου κατὰ τὴν γενομένην αἰφνιδιαστικὴν ἔρευναν ἀπεκαλύφθη τοῦτο καὶ εἰδικώτερον ἀπεκαλύφθησαν ἐν λειτουργίᾳ 4 μηχανήματα ὑποκλοπῆς ἀντιστοιχοῦντα εἰς 4 τηλεφωνικὰς γραμμάς, κλήσεως δὲ γενομένης διὰ προσαρμογῆς μικροτηλεφώνων ἀπήντων τὰ ἔχοντα παγιδευθῆ τηλέφωνα. Ἡ ὡς ἄνω ἐνέργεια ἐγένετο ὡς ἐλέχθη ἄνευ ἐγκριτικοῦ σημειώματος τοῦ Δ)ντοῦ τῆς ΚΥΠ καὶ τῆς ἀπαιτουμένης διαδικασίας, ἤτοι ἄνευ καταγραφῆς εἰς καρτέλλας καὶ τὸ εἰδικὸν βιβλίον καὶ ἄνευ μονογραφῆς ὑπὸ τοῦ δ)ντοῦ Β' Κλάδου, κατ' ἐντολὴν δὲ καὶ μόνον τῶν συν)ρχῶν Παπατέρπου καὶ Ἀναγνωστοπούλου τὰ τηλέφωνα τῆς οἰκίας τοῦ ἐ.ἀ. σμηνάρχου Σκαραμαλιωτάκη καὶ τῆς οἰκίας καὶ τοῦ γραφείου ἰδιώτου Μπάλλα, (καὶ οὐχὶ ὡς προφανῶς ἐκ παραδρομῆς ἀναγράφεται ἐν τῇ παραπεμπτικῇ διαταγῇ τοῦ ὑποστρατήγου ἐ.ἀ. Μπάλλα) ὑπηρετοῦντος εἰς τὰ γραφεῖα τῆς ΕΡΕ, τὰ δὲ ὑποκλεπτόμενα τηλεφωνήματα παρέδιδον εἰς τοῦτον οἱ λοχαγοὶ Θεοδώρου καὶ Τόμπρας ὁμοῦ μετὰ τῶν μαγνητοταινιῶν ἐκτελοῦντες ἐντολὴν τούτου εἶτα δὲ οὗτος μετέδιδε τὰς πληροφορίας ἐ.ς ἐκείνους πρὸς ὄφελος τῶν ὁποίων ἐνήργει ὅπερ κυρίως προκύπτει ἐκ τῶν ἀκολούθων περιστατικῶν:

1. Ἐκ τῶν καθηκόντων τὰ ὁποῖα ἤσκησε κατὰ τὴν ἐν τῇ ΚΥΠ ὑπηρεσίαν του ἐγνώριζε τὴν ὕπαρξιν ἀπάντων τῶν κέντρων παρακολουθήσεως τηλεφωνικῶν συνδιαλέξεων καὶ τοὺς σκοποὺς τοὺς ὁποίους ἐξυπηρέτει ἕκαστον κέντρον. Ἐν τούτοις τὴν νύκτα τῆς 16ης Ἰουλίου δὲν ἐνημέρωσε τὸν νέον διευθυντὴν τῆς ΚΥΠ ἐπὶ τῶν ἀνωτέρω.

2. Ἔδιδε ἐντολὰς πρὸς τὸ γραφεῖον Τεχνικῆς Ὑποστηρίξεως ἀπ' εὐθείας παραβιάζων οὕτω τὰς κειμένας διαδικασίας.

3. Ἐπὶ τῆς ὑπηρεσίας του εὑρέθησαν παγιδευμένα τηλέφωνα ἀνήκοντα εἰς οἰκίαν καὶ γραφεῖον Α)ΓΕΣ, οἰκίαν ΥΕΘΑ, οἰκίαν καὶ γραφεῖον ἰδιώτου Μπάλλα, οἰκίαν ἐ.ἀ. σμηνάρχου Σκαραμαλιωράκη ἐκ τῶν ὁποίων διὰ τὰ τρία πρῶτα ἡ παγίδευσις ἦτο πρᾶξις παράνομος.

(γ) Παμψηφεὶ κατὰ τοῦ ἐγκαλουμένου λοχαγοῦ Διαβιβάσεων Θεοδώρου Χρήστου καὶ προτείνει ὅπως τεθῇ οὗτος εἰς ἀπόταξιν διὰ βαρεῖαν ἀπρέπειαν, βαρέα ποιήματα περὶ τὴν ὑπηρεσίαν καὶ παραπτώματα ἀφορῶντα τὴν στρατιωτικὴν τιμὴν διότι τὴν 16.1.65 δι' ὑπηρεσιακοὺς λόγους καὶ ἰδίᾳ λόγῳ ἐπικειμένης χρησιμοποιήσεως μηχανημάτων ὑποκλοπῆς τηλεφωνημάτων τῇ ἐγκρίσει τῆς Δ)νσεως ΚΥΠ ἐμισθώθη ὑπὸ τούτου καὶ τοῦ ἐν αὐτῷ συνεργάτου του λοχαγοῦ Τόμπρα τὸ ἐν Ἀθήναις καὶ ἐπὶ τῆς ὁδοῦ Πατησίων 95 ὑπ' ἀριθ. 1 διαμέρισμα ἔνθα ἐγένετο ἡ ἀναγκαία ἐγκατάστασις τῶν ὡς ἄνω μηχανημάτων. Τὴν 16.7.65, ὅμως, ἐπὶ τῇ ἀναλήψει τῆς Δ)νσεως τῆς ΚΥΠ ὑπὸ τοῦ ἀντ)ρου Παπαγεωργοπούλου ὁ ἀνωτέρω κατὰ τὴν γενομένην ἐνημέρωσιν τοῦ νέου ὑποδ)ντοῦ καὶ ἀρχηγοῦ Β' Κλάδου ἀπέκρυψε σκοπίμως τὴν ὕπαρξιν καὶ λειτουργίαν τοῦ ὡς ἄνω Κέντρου μέχρις οὗ ληφθείσης πληροφορίας παρὰ τῷ νέῳ Δ)ντῇ περὶ ὑπάρξεως τοῦ ἐν λόγῳ Κέντρου κατὰ τὴν γενομένην αἰφνιδιαστικὴν ἔρευναν ἀπεκαλύφθη τοῦτο καὶ εἰδικώτερον ἀπεκαλύφθησαν ἐν λειτουργίᾳ 4 μηχανήματα ὑποκλοπῆς ἀντιστοιχοῦντα εἰς 4 τηλεφωνικὰς γραμμάς, κλήσεως δὲ γενομένης διὰ προσαρμογῆς μικροτηλεφώνων ἀπήντων τὰ ἔχοντα παγιδευθῆ τηλέφωνα. Ἡ ὡς ἄνω ἐνέργεια ἐγένετο ὡς ἐλέχθη ἄνευ ἐγκριτικοῦ σημειώματος τοῦ Δ)ντοῦ τῆς ΚΥΠ καὶ τῆς ἀπαιτουμένης διαδικασίας, ἤτοι ἄνευ καταγραφῆς εἰς καρτέλλας καὶ τὸ εἰδικὸν βιβλίον καὶ ἄνευ μονογραφῆς ὑπὸ τοῦ δ)ντοῦ Β' Κλάδου, κατ' ἐντολὴν δὲ καὶ μόνον τῶν συν)ρχῶν Παπατέρπου καὶ Ἀναγνωστοπούλου τὰ τηλέφωνα τῆς οἰκίας τοῦ ἐ.ἀ. σμηνάρχου Σκαραμαλιωτάκη καὶ τῆς οἰκίας καὶ τοῦ γραφείου ἰδιώτου Μπάλλα, (καὶ οὐχὶ ὡς προφανῶς ἐκ παραδρομῆς ἀναγράφεται ἐν τῇ παραπεμπτικῇ διαταγῇ τοῦ ὑποστρατήγου ἐ.ἀ. Μπάλλα) ὑπηρετοῦντος εἰς τὰ γραφεῖα τῆς ΕΡΕ, τὰ δὲ ὑποκλεπτόμενα τηλεφωνήματα παρέδιδον εἰς τοῦτον οἱ λοχαγοὶ Θεοδώρου καὶ Τόμπρας ὁμοῦ μετὰ τῶν μαγνητοταινιῶν ἐκτελοῦντες ἐντολὴν τούτου εἶτα δὲ οὗτος μετέδιδε τὰς πληροφορίας ἐ.ς ἐκείνους πρὸς ὄφελος τῶν ὁποίων ἐνήργει ὅπερ κυρίως προκύπτει ἐκ τῶν ἀκολούθων περιστατικῶν:

1. Ἤτο κάτοικος τοῦ μισθωθέντος διαμερίσματος ἐπὶ τῆς ὁδοῦ Πατησίων 95 ἐντὸς τοῦ ὁποίου ὡρισμένου καὶ ἐλειτούργει τὸ κέντρον ὑποκλοπῶν καὶ ὡς δ)ντῆς γραφείου Τεχνικῆς Ὑποστηρίξεως ὑπεύθυνος διὰ τὴν λειτουργίαν ἐγνώριζε τοῦτο.

2. Μετὰ τὴν σύλληψίν του ἐρωτηθεὶς ὑπὸ τοῦ συν)ρχου Ζαχαράκη ἵνα τοῦ ἀναφέρῃ περὶ τῶν ὑπαρχόντων κέντρων ὑποκλοπῶν ἀρχικῶς ἠρνήθη νὰ πράξῃ τοῦτο ἐξοχειράσθη δὲ πολὺ πίεσις ἵνα ἀποκαλύψῃ τὰ κέντρα.

3. Ἐρωτηθεὶς ὑπὸ τοῦ συν)ρχου Ζαχαράκη ἵνα τοῦ ἀναφέρῃ τοὺς ἀριθμοὺς τῶν παγιδευμένων τηλ)νων, τοῦ ἀνέφερεν ἀρχικῶς ὅτι δὲν ἐνεθυμεῖτο καὶ ὅτι θὰ ἔπρεπε νὰ συμβουλευθῇ πρῶτα κατάστασιν τὴν ὁποίαν ἐτήρει εἰς τὸ γραφεῖον του. Εἶτα ὑπαναχωρήσας καὶ πάλιν δὲν ἀνέφερε.

(δ) Παμψηφεὶ κατὰ τοῦ ἐγκαλουμένου λοχαγοῦ Διαβιβάσεων Τόμπρα Θεοφάνους καὶ προτείνει ὅπως τεθῇ οὗτος εἰς ἀπόταξιν διὰ βαρεῖαν ἀπρέπειαν, βαρέα ποιήματα περὶ τὴν ὑπηρεσίαν καὶ παραπτώματα ἀφορῶντα τὴν στρατιωτικὴν τιμὴν διότι τὴν 16.1.65 δι' ὑπηρεσιακοὺς λόγους καὶ ἰδίᾳ λόγῳ ἐπικειμένης χρησιμοποιήσεως μηχανημάτων ὑποκλοπῆς τηλεφωνημάτων τῇ ἐγκρίσει τῆς Δ)νσεως ΚΥΠ ἐμισθώθη ὑπὸ τούτου καὶ τοῦ ἐν αὐτῷ συνεργάτου του λοχαγοῦ Τόμπρα τὸ ἐν Ἀθήναις καὶ ἐπὶ τῆς ὁδοῦ Πατησίων 95 ὑπ' ἀριθ. 1 διαμέρισμα ἔνθα ἐγένετο ἡ ἀναγκαία ἐγκατάστασις τῶν ὡς ἄνω μηχανημάτων. Τὴν 16.7.65, ὅμως, ἐπὶ τῇ ἀναλήψει τῆς Δ)νσεως τῆς ΚΥΠ ὑπὸ τοῦ ἀντ)ρου Παπαγεωργοπούλου ὁ ἀνωτέρω κατὰ τὴν γενομένην ἐνημέρωσιν τοῦ νέου ὑποδ)ντοῦ καὶ ἀρχηγοῦ Β' Κλάδου ἀπέκρυψε σκοπίμως τὴν ὕπαρξιν καὶ λειτουργίαν τοῦ ὡς ἄνω Κέντρου μέχρις οὗ ληφθείσης πληροφορίας παρὰ τῷ νέῳ Δ)ντῇ περὶ ὑπάρξεως τοῦ ἐν λόγῳ Κέντρου κατὰ τὴν γενομένην αἰφνιδιαστικὴν ἔρευναν ἀπεκαλύφθη τοῦτο καὶ εἰδικώτερον ἀπεκαλύφθησαν ἐν λειτουργίᾳ 4 μηχανήματα ὑποκλοπῆς ἀντιστοιχοῦντα εἰς 4 τηλεφωνικὰς γραμμάς, κλήσεως δὲ γενομένης διὰ προσαρμογῆς μικροτηλεφώνων ἀπήντων τὰ ἔχοντα παγιδευθῆ τηλέφωνα. Ἡ ὡς ἄνω ἐνέργεια ἐγένετο ὡς ἐλέχθη ἄνευ ἐγκριτικοῦ σημειώματος τοῦ Δ)ντοῦ τῆς ΚΥΠ καὶ τῆς ἀπαιτουμένης διαδικασίας, ἤτοι ἄνευ καταγραφῆς εἰς καρτέλλας καὶ τὸ εἰδικὸν βιβλίον καὶ ἄνευ μονογραφῆς ὑπὸ τοῦ δ)ντοῦ Β' Κλάδου, κατ' ἐντολὴν δὲ καὶ μόνον τῶν συν)ρχῶν Παπατέρπου καὶ Ἀναγνωστοπούλου τὰ τηλέφωνα τῆς οἰκίας τοῦ ἐ.ἀ. σμηνάρχου Σκαραμαλιωτάκη καὶ τῆς οἰκίας καὶ τοῦ γραφείου ἰδιώτου Μπάλλ

ΒΑΡΥΤΑΤΑΙ ΥΒΡΕΙΣ ΑΝΤΗΛΛΑΓΗΣΑΝ ΚΑΙ ΗΠΕΙΛΗΘΗΣΑΝ ΣΥΜΠΛΟΚΑΙ ΜΕΤΑΞΥ ΒΟΥΛΕΥΤΩΝ

Θυελλώδης ἡ συνεδρίασις τῆς Βουλῆς

Γιγαντιαῖα ἀμερικανικὰ ἀεριωθούμενα Τύπου 'Β-52' σφυροκοποῦν ἀνηλεῶς ὀχυρὰ τῶν Βιετκόγκ

ΔΙΑ ΔΕΥΤΕΡΑΝ ΦΟΡΑΝ ΕΝΤΟΣ ΤΡΙΩΝ ΗΜΕΡΩΝ

ΣΑΙΓΚΟΝ, 28. (Γαλλ. Πρακτ. — Ρώϋτερ). — Γιγαντιαῖα ἀμερικανικὰ ἀεριωθούμενα βομβαρδιστικά, τύπου «Β - 52» ἐβομβάρδισαν χθὲς τὴν νύκτα, διὰ δευτέραν φορὰν ἐντὸς τριῶν ἡμερῶν ὀχυρὰ τῶν Βιετκόγκ, εἰς τὴν πολεμικὴν ζώνην.

Τὰ ἐν λόγῳ βομβαρδιστικά, ἡ βάσις τῶν ὁποίων εὑρίσκεται εἰς Γκουάμ, ἐβομβάρδισαν ὀλίγον πρὸ τοῦ μεσονυκτίου περιοχὴν τῆς ζούγκλας εἰς ἀπόστασιν 30 μιλίων βορείως τῆς Σαϊγκόν. Πρόκειται περὶ τῆς 12ης ἐπιδρομῆς τῶν ὑπερφρουρίων αὐτῶν ἐναντίον στόχων τῶν κομμουνιστῶν. Ὁ ἀριθμὸς τῶν ἀεροσκαφῶν ποὺ μετεῖχον τῆς ἐπιχειρήσεως ὡς καὶ ὁ ἀριθμὸς τῶν βομβῶν ποὺ ἐρρίφθησαν δὲν ἀνεκοινώθη.

ΠΙΘΑΝΟΝ ΝΑ ΑΝΑΒΛΗΘΗ Η ΕΠΙΣΚΕΨΙΣ ΤΩΝ ΔΑΝΩΝ ΒΑΣΙΛΕΩΝ ΕΙΣ ΤΗΝ ΕΛΛΑΔΑ ΔΙΑ ΝΑ ΜΗ ΣΥΣΧΕΤΙΣΘΗ ΜΕ ΤΗΝ ΚΡΙΣΙΝ

ΚΑΙ Η ΒΑΠΤΙΣΙΣ ΤΗΣ ΑΛΕΞΙΑΣ;

ΚΟΠΕΓΧΑΓΗ, 28. (Ρώϋτερ). — Ἡ ἀνεξάρτητος ἐφημερὶς «Ἰνφορμασιόν» γράφει σήμερον ὅτι ὁ Βασιλεὺς καὶ ἡ Βασίλισσα τῆς Δανίας πιθανὸν νὰ ἀναβάλουν τὴν ἐπίσκεψιν τὴν ὁποίαν ἐπρόκειτο νὰ πραγματοποιήσουν εἰς Ἑλλάδα περὶ τὰ μέσα Σεπτεμβρίου, διὰ νὰ ἀποφύγουν ὅπως αὕτη συσχετισθῇ μὲ τὴν ἑλληνικὴν πολιτικὴν κρίσιν.

Ὁ Βασιλεὺς Φρειδερῖκος καὶ ἡ Βασίλισσα Ἰνγκρινντ ἐπρόκειτο νὰ μετοβοῦν κατ' ἰδίαν εἰς τὴν Ἑλλάδα διὰ τὴν βάπτισιν τῆς πρώτης ἐγγονῆς των, θυγατρὸς τῆς κόρης των, Βασιλίσσης Ἄννας - Μαρίας τῆς Ἑλλάδος.

Ἂν οἱ Δανοὶ Βασιλεῖς —συνεχίζει ἡ ἐφημερὶς— κρίνουν ὅτι ἡ ἐπίσκεψίς των θὰ ἠδύνατο καθ' οἱονδήποτε τρόπον νὰ συσχετισθῇ μὲ τὴν ἑλληνικὴν κρίσιν, δὲν θὰ πραγματοποιήσουν ταύτην.

Τέλος, ἡ ἐφημερὶς πληροφορεῖται, ἐκ πηγῶν προσκειμένων εἰς τὴν Αὐλὴν τῆς Δανίας, ὅτι ἐνδέχεται ἐπίσης ἡ βάπτισις νὰ λάβῃ χώραν εἰς τὴν Κέρκυραν, ὡς προεβλέπετο, ἢ νὰ ἀναβληθῇ, μέχρις ὅτου διευκρινισθῇ ἡ πολιτικὴ κατάστασις ἐν Ἑλλάδι.

Πηγαὶ τῆς δανικῆς Αὐλῆς ἐδήλωσαν, σήμερον τὴν πρωΐαν, ὅτι οὐδὲν γνωρίζουν περὶ ἐνδεχομένης ἀναβολῆς τοῦ ταξιδίου τῶν Δανῶν Βασιλέων εἰς τὴν Ἑλλάδα.

Ο ΚΑΘΗΓΗΤΗΣ Κ. ΚΟΤΣΩΝΗΣ ΚΑΙ Ο ΑΡΧΙΜΑΝΔΡΙΤΗΣ Κ. ΚΑΝΤΙΩΤΗΣ ΕΝΕΓΡΑΦΗΣΑΝ ΥΠΟ ΤΗΣ ΙΕΡΑΡΧΙΑΣ ΕΙΣ ΤΟΝ ΚΑΤΑΛΟΓΟΝ ΥΠΟΨΗΦΙΩΝ ΠΡΟΣ ΑΡΧΙΕΡΑΤΕΙΑΝ

Ἡ Ἱεραρχία κατὰ τὴν χθεσινὴν συνεδρίασιν, ἤρχισε τὴν ἐξέτασιν τῶν ἐνστάσεων τῶν ἀπορριφθέντων ὑπὸ τῆς Ἱερᾶς Συνόδου ὑποψηφίων, διὰ τὴν ἐγγραφὴν των εἰς τοὺς καταλόγους τῶν ἐκλογίμων. Κατ' ἀρχὴν ἀπεφασίσθη ἡ ἐγγραφὴ τοῦ καθηγητοῦ Ἱερωνύμου Κοτσώνη, μὲ τὴν προϋπόθεσιν ὅτι θὰ καταθέσῃ τὰ δικαιολογητικά τὰ ὁποῖα εἶχε ἀποσύρει. Ἀκολούθως μετὰ συζήτησιν, ἐγένετο φανερὰ ψηφοφορία καὶ ἐνεγράφησαν οἱ ἀρχιμανδρῖται Καντιώτης, Λάλος, Κτενᾶς, Μενούτης, Παπακωνσταντίνου, Τραντέλης, Δημητρόπουλος, Κανελλόπουλος καὶ Καρδέλης. Ἡ συζήτησις τῶν ὑπολοίπων ἐντάσεων θὰ γίνῃ αὔριον.

Η Γ.Σ.Ε.Ε. ΔΙΑΜΑΡΤΥΡΕΤΑΙ ΔΙΑ ΤΑΣ ΑΠΟΦΑΣΙΣΘΕΙΣΑΣ ΑΝΑΤΙΜΗΣΕΙΣ ΤΩΝ ΕΙΣΙΤΗΡΙΩΝ ΤΩΝ Ε.Η.Σ. ΚΑΙ ΖΗΤΕΙ ΑΠΟ ΤΗΝ ΚΥΒΕΡΝΗΣΙΝ ΝΑ ΜΑΤΑΙΩΣΗ ΤΗΝ ΑΠΟΦΑΣΙΝ

Ἐκ τῆς ΓΣΕΕ ἐξεδόθη ἡ ἀκόλουθος ἀνακοίνωσις:

Ἡ ΓΣΕΕ, ἐκφράζουσα τὰς ἀντιλήψεις τῶν ἐργαζομένων τῆς χώρας, ἀπηύθυνε πρὸς τὴν Κυβέρνησιν ἔντονον διαμαρτυρίαν διὰ τὰς ὑπὸ τῆς διευθύνσεως τῶν ΕΗΣ ἀποφασισθείσας ἀνατιμήσεις τῶν εἰσιτηρίων.

Ἡ ΓΣΕΕ τονίζει ὅτι οἱ ἠλεκτρικοὶ σιδηρόδρομοι ἐξυπηρετοῦν καθημερινῶς χιλιάδας ἐργαζομένων τῆς πρωτευούσης καὶ τοῦ Πειραιῶς, οἱ πλεῖστοι τῶν ὁποίων τοὺς χρησιμοποιοῦν τετράκις, τυχὸν δὲ ἀνατίμησις τῶν εἰσιτηρίων θὰ σημάνῃ δι' αὐτοὺς περαιτέρω ἀφαίμαξιν τοῦ ἀναιμικοῦ ἡμερομισθίου των.

Ἡ ΓΣΕΕ ζητεῖ ἀπὸ τὴν Κυβέρνησιν νὰ ματαιώσῃ διὰ παντὸς τρόπου καὶ μέσου τὴν ἐπιχειρουμένην αὔξησιν, ἤτις τυχὸν πραγματοποιουμένη, θὰ προκαλέσῃ δικαιολογημένα αἰσθήματα ὀργῆς καὶ ἀγανακτήσεως μεταξὺ τῶν ἐργαζομένων, μὲ ἀπροβλέπτους συνεπείας, δοθέντος ὅτι οἱ μισθοὶ καὶ τὰ ἡμερομίσθια παραμένουν καθηλωμένα εἰς τὰ αὐτὰ ἐπίπεδα ἀπὸ μακροῦ.

ΠΡΟΕΦΥΛΑΚΙΣΘΗΣΑΝ ΑΛΛΟΙ 5 ΚΑΤΗΓΟΡΟΥΜΕΝΟΙ ΔΙΑ ΤΑ ΑΙΜΑΤΗΡΑ ΓΕΓΟΝΟΤΑ ΤΗΣ ΟΜΟΝΟΙΑΣ

Χθὲς τὴν μεσημέριαν ὁ ἀνακριτὴς κ. Καραχάλιος καὶ ὁ εἰσαγγελεὺς κ. Μουτούσης, ἀπεφάνθησαν ἐπὶ τοῦ θέματος τῆς προφυλακίσεως τῶν ἀπολογηθέντων προχθὲς διαδηλωτῶν τῆς προπαρελθούσης Παρασκευῆς.

Ἐκρίθησαν προφυλακιστέοι ὁμοφωνία εἰσαγγελέως καὶ ἀνακριτοῦ οἱ: Ἰ. Μυλωνόπουλος, Σ. Μπούχλας, Α. Πετρόχειλος, Α. Πολυδωρόπουλος, Ε. Πεινάφης καὶ Κ. Χατζηνικολάου.

Ἀπολυτέοι δὲ οἱ: Ν. Ράπτης, Ν. Σπυροπούλος, Α. Κάκαλης, Ἰ. Φριλίγγος, Χ. Χριστακόπουλος, Ἰ. Χρυσός, Γ. Ψυχογιός καὶ Σ. Ψωμαδέλης.

Ἀπομένουν ἀκόμη νὰ ἀπολογηθοῦν 4 ἐκ τῶν κατηγορουμένων, οἱ ὁποῖοι νοσηλεύονται ἀκόμη εἰς κλινικάς.

ΝΕΓΡΟΣ ΛΑΘΡΕΠΙΒΑΤΗΣ ΘΑ ΠΑΡΑΜΕΙΝΗ ΕΠ. ΑΟΡΙΣΤΟΝ ΕΠΙ ΕΛΛΗΝΙΚΟΥ ΠΛΟΙΟΥ ΔΙΟΤΙ ΔΕΝ ΤΟΥ ΕΠΙΤΡΕΠΟΥΝ ΤΗΝ ΑΠΟΒΙΒΑΣΙΝ ΕΙΣ ΤΟΥΣ ΛΙΜΕΝΑΣ ΠΡΟΣΕΓΓΙΣΕΩΣ

ΛΟΥΡΕΓΚΟ ΜΑΡΚΟΥΕΣ (Μοζαμβίκη), 28. (Ἡν. Τύπος).— Εἰς Λιβεριανὸς Νέγρος λαθρεπιβάτης ἀντιμετωπίζει τὸ ἐνδεχόμενον νὰ παραμείνῃ ἐπὶ μῆνας ἢ ἔτη ἐπὶ ἑλληνικοῦ φορτηγοῦ πλοίου, ἂν δὲν τοῦ ἐπιτραπῇ νὰ ἀποβιβασθῇ κάπου εἰς τὸν Κόσμον.

Ἡ ἀστυνομία ἀνεκοίνωσεν ὅτι ὁ λαθρεπιβάτης, ὀνόματι Οὐίλλιαμ Τζέμπε, ἀνεκαλύφθη ἐπὶ τοῦ πλοίου «Κέρτιο» ὀλίγον μετὰ τὸν ἀπόπλουν του ἐκ Σενεγάλης διὰ Λουρέγκο Μαρκουές.

Ἡ ἐνταῦθα πορτογαλικὴ ἀστυνομία τοῦ ἀπηγόρευσε νὰ ἀποβιβασθῇ, καὶ τὸ πλοῖον ἀπέπλευσε διὰ Ντερμπὰν τῆς Νοτίου Ἀφρικῆς.

Ὁ κυβερνήτης τοῦ πλοίου ἐδήλωσεν: «Ὑπάρχει μικρὰ πιθανότης νὰ ἐπιστρέψωμεν εἰς τὸ Ντακάρ, ἀλλὰ πιθανὸν νὰ γίνῃ τοῦτο ὕστερα ἀπὸ πολλοὺς μῆνας, ἴσως δὲ καὶ ἔτη».

ΕΛΛΗΝ ΕΜΠΟΡΟΣ, ΕΓΓΑΜΟΣ ΚΑΙ ΠΑΤΗΡ ΕΝΟΣ ΤΕΚΝΟΥ ΕΦΟΝΕΥΘΗ ΠΡΟ ΔΙΗΜΕΡΟΥ ΕΙΣ ΖΑΝΤΟΤΒΙΤΣ ΚΑΤΑΓΚΑΣ

ΕΛΙΖΑΜΠΕΤΒΙΛ, 28. (Ρώυτερ).— Ὁ ἡλικίας 34 ἐτῶν Ἕλλην ἔμπορος Σάκης Παναγιωταρᾶς καὶ εἰς Κογκολέζος ἀστυνομικός, ἐφονεύθησαν πρὸ διημέρου ἐπὶ τῆς κυρίας ὁδοῦ μεταξὺ τῶν πόλεων Ζάντοτβιλ καὶ Μικουάμπα τῆς Ἀνατολικῆς Κατάγκα.

Ἕτερον ἄτομον, ποὺ συνεταξίδευε μετ' αὐτῶν, ἐξηφανίσθη, ὡς καὶ τὸ ποσὸν τοῦ 1.000.000 κογκολεζικῶν φράγκων (περίπου 600 στερλινῶν) ποὺ οἱ φονευθέντες ἔφερον μετ' αὐτῶν. Ὁ Παναγιωταρᾶς εἶχεν ἀφιχθῆ εἰς τὸ Κογκὸ ἐξ Ἀθηνῶν πρὸ ὀλίγων μηνῶν.

Οἱ τρεῖς ἄνδρες κατηυθύνοντο πρὸς τὸ ἐσωτερικὸν τῆς χώρας, μὲ ἐν φορτηγὸν αὐτοκίνητον πλήρες ἀγαθῶν, τὰ ὁποῖα εὑρέθησαν ἀνέπαφα.

Ὁ Παναγιωταρᾶς, ὁ ὁποῖος ἀφήνει χήραν καὶ ἓν ὀρφανὸν τέκνον εἰς τὴν Ἑλλάδα, ἐκηδεύθη χθὲς εἰς Ζάντοτβιλ.

Προσθαλασσοῦται σήμερα τὸ «Τζέμινι»

ΧΙΟΥΣΤΟΝ, 28. (Ρώϋτερ — Γαλλ. Πρακτ.). — Ἀνεκοινώθη ἐνταῦθα ὅτι ἐδόθη σήμερον ἡ ἄδεια εἰς τοὺς δύο Ἀμερικανοὺς ἀστροναύτας, Κοῦπερ καὶ Κόνραντ, ὅπως συνεχίσουν τὴν ἀποστολήν των καθ' ὅλην τὴν ἀρχικῶς προβλεπομένην ὀκταήμερον διάρκειαν αὐτῆς, ποὺ λήγει αὔριον Κυριακήν. Ἡ ἄδεια ἐδόθη καθ' ὃν χρόνον οἱ δύο ἀστροναῦται ἐπραγματοποίουν τὴν 106ην περιφοράν των πέριξ τῆς Γῆς.

Οὗτοι, γενειοφόροι, ἀκάθαρτοι καὶ μουδιασμένοι μετὰ ἀπὸ τὴν μαραθώνιον περιστροφήν των εἰς τὸ Διάστημα ἀντιμετωπίζουν κατὰ τὰ τελευταῖα στάδια τῆς μακρᾶς των πτήσεως τὸ ἴδιον πρόβλημα, τὸ ὁποῖον ἐδημιουργήθη καὶ εἰς τοὺς συναδέλφους των Μὰκ Ντίβιτ καὶ Χουάϊτ δηλαδὴ τὰ «ἐπιπλέοντα» ἀπορρίμματα ἐντὸς τοῦ θαλαμίσκου.

«Εἴμεθα γεμάτοι μέχρι τὰ αὐτιὰ ἀπὸ σκουπίδια» ἀνέφερεν ὁ Κόνραντ χθές. «Ὅλα εἶναι ἄνω κάτω μέσα στὸ κιβώτιο τροφίμων. Προσπαθῶ νὰ συγυρίσω μερικὰ ἀπὸ αὐτὰ» συνεπλήρωσεν ὁ Κοῦπερ.

Ὁ ἀστροναύτης Μὰκ Ντίβιτ (εἷς ἐκ τῶν «Διδύμων» τῆς προηγουμένης διαστημικῆς πτήσεως «Τζέμινι 4») ὅστις εὑρίσκεται κατὰ τὴν παροῦσαν πτῆσιν εἰς τὸν Σταθμὸν Ἐλέγχου καὶ ἐπικοινωνεῖ μὲ τοὺς συναδέλφους του Κοῦπερ καὶ Κόνραντ ἐδήλωσε πρὸς τοὺς δημοσιογράφους ὅτι κατὰ τὴν διάρκειαν τῆς ἰδικῆς των πτήσεως ὁ ἴδιος καὶ ὁ συνάδελφός του Χουάϊτ εἶχον ἐπιτύχει νὰ ἀπαλλαγοῦν τῶν ἀπορριμμάτων ποὺ εἶχον συσσωρευθῆ εἰς τὸν θαλαμίσκον τοῦ «Τζέμινι 4» πρὸ τοῦ κοισίμου σημείου ἐνάρξεως ἐπανεισόδου τοῦ διαστημοπλοίου εἰς τὴν γηΐνην ἀτμόσφαιραν. Ὁ Μὰκ Ντίβιτ προσέθεσεν ὅτι οἱ συνάδελφοί του Κόνραντ καὶ Κοῦπερ θὰ ἐπιτύχουν τώρα τὸ ἴδιον πρᾶγμα.

Η ΚΙΝΑ ΘΑ ΣΤΕΙΛΗ ΑΤΟΜΙΚΑΣ ΒΟΜΒΑΣ ΕΙΣ ΤΗΝ ΚΟΥΒΑΝ;

ΚΙΓΚΣΤΟΝ (ΙΑΜΑΙΚΗΣ), 28. (Ρώϋτερ).— Τοπικὴ ἐφημερὶς γράφει ὅτι οὐδαμῶς ἀποκλείεται νὰ ἀποστείλῃ ἡ Λαϊκὴ Κίνα πυρηνικὰς βόμβας εἰς τὴν Κοῦβαν εὐθὺς ὡς ἀναπτύξῃ τὰ κατάλληλα μέσα «μεταφορᾶς» αὐτῶν.

Ἡ Ρωσία ὅμως δὲν πρόκειται — συνεχίζει ἡ ἴδια ἐφημερὶς — νὰ στείλῃ τοιαῦτα ὅπλα εἰς τὴν Κοῦβαν διότι οἱ Ρῶσοι δὲν ἐπιθυμοῦν τὴν διάδοσιν τῶν πυρηνικῶν ὅπλων.

Ο Κ. ΣΤΕΦΑΝΟΠΟΥΛΟΣ ΚΑΤΗΓΟΡΕΙ ΤΟΝ Κ. ΠΑΠΑΝΔΡΕΟΥ ΟΤΙ ΕΙΧΕ ΠΡΟΜΕΛΕΤΗΣΕΙ ΤΗΝ ΠΟΛΙΤΙΚΗΝ ΚΡΙΣΙΝ

Ἐζήτησε συγγνώμην διότι εἰσηγήθη τὸ ψήφισμα διὰ τὸ Κυπριακὸν

Κατὰ τὴν χθεσινὴν συνεδρίασιν τῆς Βουλῆς, πρῶτος ἔλαβε τὸν λόγον ὁ τ. ἀντιπρόεδρος τῆς Κυβερνήσεως Κέντρου κ. Στ. Στεφανόπουλος. Προηγουμένως, ὁ προεδρεύων κ. Μπακλατζῆς ἀνέγνωσε τηλεγράφημα τοῦ βουλευτοῦ τῆς ΕΡΕ κ. Κ. Παπακωνσταντίνου, διὰ τοῦ ὁποίου δηλοῖ ὅτι, πειθαρχῶν εἰς τὴν ἀπόφασιν τοῦ κόμματος, δίδει ψῆφον ἐμπιστοσύνης εἰς τὴν Κυβέρνησιν.

Ὁμιλῶν ὁ κ. Στεφανόπουλος εἶπεν ὅτι θὰ περιορισθῇ εἰς τὸ ἱστορικὸν τῆς κρίσεως καὶ θὰ ἐξηγήσῃ τὴν θέσιν τὴν ὁποίαν οὗτος ἔλαβεν ἐντὸς τοῦ κόματος τῆς ΕΚ.

Ἀνεφέρθη ἐν συνεχείᾳ εἰς τὸ ἱστορικὸν τῆς δημιουργίας τῆς Ε.Κ. ἀπὸ τὸν ἴδιον, τὸν Σ. Βενιζέλον καὶ τὸν κ. Γ. Παπανδρέου.

Τότε, εἶπεν, ὁ κ. Γ. Παπανδρέου ἦτο ἐπικεφαλῆς κομματιδίου καὶ ὅταν λέγῃ σήμερον ὅτι μᾶς ἀνέσυρεν ἀπὸ τὴν ἀφάνειαν, ἠμποροῦμεν καὶ ἡμεῖς νὰ ποῦμε ὅτι τὸν ἐκάναμεν ἀρχηγὸν ἑνὸς τεραστίου πολιτικοῦ ὀργανισμοῦ. Βέβαια, ὁ κ. Παπανδρέου ἠγωνίσθη, ἀλλὰ δὲν φθάνουν οἱ προεκλογικοὶ ἀγῶνες. Πρέπει νὰ εἴμεθα εἰς θέσιν νὰ κυβερνήσωμεν τὸν τόπον.

Ἀπὸ τῆς ἀνόδου τῆς Ε.Κ. εἰς τὴν ἀρχήν, συνέχισεν, ἐδοκίμασα πολλὰς πικρίας. Κατ' ἀρχήν, μὲ τὸ θέμα τῆς συμμετοχῆς μου εἰς τὴν Κυβέρνησιν καὶ κατόπιν μὲ τὸ σχέδιον τῶν διδύμων ὑπουργῶν Συντονισμοῦ. Ὅλα, ὅμως, τὰ παρεῖδον, χάριν τοῦ γενικωτέρου συμφέροντος. Ποτέ, χάριν τοῦ βουλευτικοῦ ἀξιώματος καὶ εἰδικώτερον τοῦ κομματικοῦ συμφέροντος, δὲν ἐπρόδωσα τὰ ἐθνικὰ συμφέροντα.

Ἀναφερόμενος ἐν συνεχείᾳ εἰς τὴν τελευταίαν πολιτικὴν κρίσιν, εἶπεν, ὅτι ὅταν ἐδημιουργήθη τὸ θέμα Γαρουφαλιᾶ ἐζήτησεν ἀπὸ τὸν κ. Παπανδρέου νὰ ἀξιώσῃ τὴν ἀντικατάστασίν του. Ὁ κ. Παπανδρέου, ὅμως, τοῦ ἀπήντησεν ὅτι «χάριν λεπτότητος δὲν θὰ ἔπρεπε νὰ δράσῃ».

Καταλήγων εἶπεν ὅτι ἀπὸ αὐτὴν τὴν ἀντίληψιν τοῦ κ. Παπανδρέου ἐδεβαιώθην ὅτι εὐρισκόμεθα πρὸ ἑνὸς σχεδίου πολιτικῆς κρίσεως. Εἶπον τότε εἰς τὸν κ. Παπανδρέου ὅτι χάριν τῆς λεπτότητος δὲν θὰ ἔπρεπε νὰ προδοθοῦν τὰ προβλήματα τοῦ τόπου καὶ νὰ φθάσωμεν εἰς τὸν διχασμόν. Πολλοὶ παράγοντες τοῦ Κέντρου κατέβαλον προσπαθείας διὰ νὰ πείσωμεν τὸν κ. Παπανδρέου νὰ ἀλλάξῃ τακτικήν. Καὶ κατ' ἀρχὴν τὸ ἐπετύχομεν. Τί ἐμεσολάβησεν ὅμως καὶ ἄλλαξε πάλιν γνώμην ὁ κ. Παπανδρέου, δὲν γνωρίζω. Πρέπει, ὅμως, νὰ τὸ μάθωμεν. Ὁ κ. Παπαπολίτης ἦτο παρὼν εἰς τὴν συζήτησιν ποὺ ἔγινεν εἰς τὸ Καστρί. Καὶ πρέπει νὰ μᾶς τὸ πῇ. Κατὰ τὴν γνώμην μου, προπαρεσκευάσθη τότε τὸ ἔδαφος διαφωνίας, διὰ λόγους ποὺ δὲν γνωρίζω.

Ὅσον ἀφορᾷ τὴν στάσιν του ἔναντι τῆς Κυβερνήσεως Νόβα, ὁ κ. Στεφανόπουλος εἶπεν ὅτι βεβαίως ἐξωφγίσθη ἀπὸ τὴν ἐνέργειαν τοῦ κ. Νόβα. Ἀλλὰ ὁ ὀχετὸς τῶν ὕβρεων ποὺ ἐπηκολούθησε, συναντᾶται διὰ πρώτην φορὰν. Αἱ ὕβρεις ποὺ ἐξεστομήθησαν ἦσαν χειρότεραι τῆς δράσεως τοῦ κ. Νόβα. Ἡ στάσις αὐτὴ τοῦ κ. Παπανδρέου ἦτο ἀντιδημοκρατική. Καὶ ἐγὼ καὶ ὁ κ. Μαρκεζίνης ἐδημιουργήσαμεν ἄλλοτε κόμματα εἰς τὴν Βουλήν, οὐδεὶς ὅμως ἐξετράπη εἰς αὐτὸ τὸ ὄργιον τῶν ὕβρεων.

Ἀλλὰ καὶ ἡ ἐπίθεσις κατὰ τοῦ Βασιλέως. τί ἦτο; Ὁ Βασιλεὺς ρητῶς μοῦ ἐδήλωσεν ὅτι συμπαθεῖ καὶ θαυμάζει τὸν κ. Παπανδρέου. Ποία, ὅμως, ἦτο ἡ στάσις τοῦ κ. Παπανδρέου ἔναντι τοῦ Βασιλέως; Τί ἔκαμε διὰ νὰ περιορισθοῦν αἱ ὕβρεις κατὰ τοῦ Στέμματος; Ἄλλα ἔλεγε, ἄλλα ἐπίστευε καὶ ἄλλα ἔπραττε. Καὶ πρέπει αὐτὸ νὰ τὸ κρίνετε σεῖς. Βεβαίως, ὁ λαὸς κυβερνᾶ. Καὶ κυβερνᾶ βάσει τοῦ Συντάγματος. Ἀλλὰ τὸ Σύνταγμα οὐδέποτε φέρει δύο ἐξουσίας εἰς σύγκρουσιν. Ὁ κ. Παπανδρέου, ὁ ἀρχηγὸς τοῦ μεγάλου κόμματος, ἔπρεπε νὰ ἐμπνέεται ἀπὸ τὴν ἐπιταγὴν τοῦ Συντάγματος. Δηλαδὴ νὰ συνεργάζετο ὁμαλῶς μὲ τὴν Βασιλέα. Ἐξεκινήσαμεν ἀπὸ ὁσήμαντα προβλήματα καὶ ἐφθάσαμεν εἰς τὸ νὰ ἀκούῃ ὁ ἑλληνικὸς Λαὸς τοὺς πολιτικοὺς νὰ διερωτῶνται ἐὰν θὰ ἐπιβληθῇ ὁ Παπανδρέου ἢ θὰ ὑποκύψῃ ὁ Βασιλεύς. Μὲ τὸ δίλημμα ὅμως αὐτό, ὁδηγούμεθα εἰς διχασμόν. Καὶ γνωρίζει ὅτι ἀκόμη καὶ ὁ Ἐλ. Βενιζέλος ἠσθάνθη δέος ὅταν ἀντιμετώπισε τὸν διχασμόν. Τὸ δίλημμα, λοιπόν αὐτό, προβαλλόμενον εἰς ἐκλογάς, θὰ εἶχε τεραστίας ἐπιπτώσεις καὶ σᾶς πληροφορῶ ὅτι καὶ μετὰ τὰς ἐκλογὰς θὰ συνεχίζετο. Ἔτσι, ἐπεζητήθη ἡ διάστασις μὲ τὸν Βασιλέα, διὰ νὰ φθάσωμεν εἰς τὴν σύγκρουσιν αὐτήν. Δημοκρατία δὲν σημαίνει ἐκχυδαϊσμός. Πιστεύω ὅτι ἡ φυγή, πρὸ τῶν τεραστίων προβλημάτων τοῦ τόπου, ἦτο ἐκείνη ποὺ μᾶς ὡδήγησεν εἰς τὴν κρίσιν. Ἐσκέφθη, φαίνεται, ὁ κ. Παπανδρέου, ἀναλογιζόμενος τὰ προβλήματα αὐτά: «Ἂς ἀφήσω κάποιον ἄλλον νὰ τὰ λύσῃ. Ἀλλὰ αὐτὰ εἶναι κόλπα πολιτικάντηδων. Ἀλλὰ ἔτσι δὲν εἶναι δυνατὸν νὰ ἐξαπατήσωμεν τὸν ἑλληνικὸν Λαόν. Ἡμεῖς θὰ δώσωμεν λόγον τῶν πράξεών μας.

Πιστεύω ὅτι ὁ κ. Παπανδρέου δὲν ἦτο ὁ ἐυπνευστὴς τῆς κρίσεως. Ὠφειλεν, ὅμως, νὰ μὴ ἀκούῃ κακοὺς συμβούλους. Θέλω νὰ σᾶς ζητήσω συγγνώμην δι' ἐκεῖνο τὸ ψήφισμα τοῦ ὑπουργικοῦ συμβουλίου, ποὺ ἀνεκηρύσσετο ὁ κ. Παπανδρέου ἄξιος τῆς πατρίδος. Εἶμαι ὑπεύθυνος εἰσηγητής δι' αὐτὸ τὸ ψήφισμα, ἀλλὰ ὅταν τὸ εἰσηγήθην εἶχον ὑπ' ὄψιν μου μόνον τὰς ἀσφαλεῖς πληροφορίας διὰ τὰς συνομιλίας του, μὲ τὸν πρόεδρον Τζόνσον. Πληροφορίαι, ὅμως, ποὺ διεψεύσθησαν μετ' ὀλίγον. Ζητῶ συγγνώμην διὰ τὴν εἰσήγησίν μου ἐκείνην. Συγγνώμην ζητῶ ἀκόμη δι' ὅσα εἶπα εἰς ἄλλην συζήτησιν περὶ σκοτεινῶν δυνάμεων. Δὲν ὑπάρχουν σκοτειναὶ δυνάμεις.

Ὁ κ. Στεφανόπουλος εἶπεν ἐν συνεχείᾳ ὅτι ἡ λύσις τὴν ὁποίαν ἐπρότεινεν ὁ κ. Μαρκεζίνης εἶναι ἐξεταστέα. Ἐζήτησε δὲ τὴν ὑπερψήφισιν τῆς Κυβερνήσεως Τσιριμώκου.

— Διατί, εἶπε, κ. βουλευταὶ τῆς Ε.Κ., δὲν θέλετε τὴν λύσιν αὐτήν; Θέλετε νὰ περιέλθῃ ἡ ἐξουσία εἰς τοὺς ἀντιπάλους μας; Τότε, ὅμως, θ' ἀκούσετε συντόμως τὴν κατακραυγὴν τῶν ὀπαδῶν σας. Ἐπικαλοῦνται τὸ παρελθὸν τοῦ κ. Τσιριμώκου. Ἀλλὰ ὁ κ. Τσιριμώκου συνεργάσθη εἰς τὸ παρελθὸν μὲ τὸν κομμουνισμὸν καὶ ἔπειτα ἔπαυσε συνεργαζόμενος ἀπὸ πολλῶν ἐτῶν. Ἐνῶ σεῖς συνεργάζεσθε σήμερον μὲ τὸν ὀργανισμὸν ποὺ λέγεται Κ.Κ.Ε.

ΔΙΑΚΟΠΤΕΤΑΙ Η ΣΥΝΕΔΡΙΑΣΙΣ ΔΙΑ ΝΑ ΑΠΟΦΕΥΧΘΟΥΝ ΑΙ ΣΥΜΠΛΟΚΑΙ

Μανιαδάκης πρὸς τὴν ΕΔΑ: «Ποῦ θὰ πᾶτε; Δὲν θὰ γλυτώσετε»

Ὁ κ. Σ. Παπαπολίτης, ἀπαντῶν εἰς τὸν κ. Στεφανόπουλον, εἶπεν ὅτι παρεκλήθη ἀπὸ τοὺς δημοσιογραφικοὺς παράγοντας τοῦ Κέντρου κ.κ. Λαμπράκην, Παταγεωργίου καὶ Βελλίδην, νὰ παραστῇ εἰς τὴν συζήτησιν μετὰ τοῦ κ. Παπανδρέου διὰ νὰ ἀκούσῃ ὅσα θὰ ἐλέγοντο, προκειμένου νὰ τὰ μεταφέρῃ εἰς τοὺς κ.κ. Στεφανόπουλον καὶ Τσιριμώκον.

«Νομίζω, εἶπεν, ὅτι δὲν μοῦ εἶναι ἐπιτετραμμένον νὰ τὰ ἀναφέρω, δύναται, ὅμως, ὁ κ. Στεφανόπουλος νὰ πῇ ὅσα τοῦ εἶπα. Ἐκτιμῶ, κατέληξε, τὴν δικαίαν ἀγανάκτησιν τοῦ κ. Στεφανοπούλου δι' ὅσα ἐπηκολούθησαν.

Ὁ κ. Στεφανόπουλος εἶπεν ὅτι δὲν πρέπει ὁ κ. Παπαπολίτης νὰ κρύπτεται ὄπισθεν ἑνὸς μυστικοῦ διὰ νὰ μὴ λέγῃ ὅσα ἤκουσεν.

Ὁ κ. Παπαπολίτης ἀπήντησεν ὅτι θὰ ἠμποροῦσε νὰ τὰ εἴπῃ εἰς τὴν κοινοβουλευτικὴν ὁμάδα, ὄχι, ὅμως, καὶ εἰς τὴν Βουλήν.

Ο κ. ΔΙΑΜΑΝΤΟΠΟΥΛΟΣ

Μετὰ τὸν κ. Στεφανόπουλον ἀνῆλθεν εἰς τὸ βῆμα ὁ κ. Ἰάκωβος Διαμαντόπουλος, ὅστις ἐπρότεινε ὅτι μὲ τὴν κατάστασιν, ὡς διαμορφοῦται ἡ ψηφοφορία θὰ ἔπρεπε νὰ διεξαχθῇ μυστικῶς. Ἀπαντῶν ὁ πρόεδρος τῆς κυβερνήσεως κ. Η. Τσιριμώκος, [illegible] εἶπεν ὅτι ἀκόμη καὶ ἂν προέβλεπεν ὁ Κανονισμὸς μυστικὴν ψηφοφορίαν, πάλιν θὰ ἐπρότεινε φανερὰν, διὰ νὰ λάβῃ καθεὶς θέσιν φανερὰν καὶ μὲ τὸ θάρρος τῆς γνώμης του.

Ο κ. ΚΑΝΕΛΛΟΠΟΥΛΟΣ

Ἐν συνεχείᾳ ὁ κ. Κανελλόπουλος ἐδήλωσεν ὅτι ἐψεύσθη ὁ κ. Γ. Παπανδρέου, δηλώσας χθὲς εἰς τὰς ἐπαρχίας ὅτι εἶναι ψεῦδος τὸ λεχθὲν ὑπὸ τοῦ κ. Κανελλοπούλου εἰς τὴν Βουλήν, ὅτι ἐποότεινε ὁ κ. Γ. Παπανδρέου εἰς τὸν Βασιλέα κυβέρνησιν Ποοσωπικοτήτων. Οὐσιαστικῶς αὐτὸ ἐπρότεινε. Μὲ τὴν διαφορὰν ὅτι τὴν κυβέονησιν τὴν ὁποίαν δέχεται νὰ διεξαγάγῃ μετὰ 4μηνον ἐκλογάς τὴν ἀποκαλεῖ Ὑπηοεσιακὴν καὶ οὐχὶ προσωπικοτήτων. Αὐτὸ δεικνύει ὅτι ὁ κ. Παπανδρέου, ἐπεθείρησεν ἁπλῶς νὰ φανῇ ἀνένδοτος, διαψεύδων τὰ ὅσα ἐποότεινε, ἐνῶ εἰς τὴν πραγματ