ΤΙΜΗ ΦΥΛΛΟΥ ΔΡΧ. 1

ΔΙΕΥΘΥΝΤΗΣ
ΣΤΕΦ. Ι. ΠΕΣΜΑΖΟΓΛΟΥ

ΓΡΑΦΕΙΑ:
ΕΝ ΑΘΗΝΑΙΣ ΠΑΝΕΠΙΣΤΗΜΙΟΥ 53 ΤΗΛ. 3-01 ΚΑΙ 21
ΕΝ ΠΕΙΡΑΙΕΙ ΓΡΑΦΕΙΑ ΕΦΗΜ. "ΣΦΑΙΡΑ,, ΤΗΛ. 36
ΕΝ ΘΕΣΣΑΛΟΝΙΚΗ ΟΔΟΣ ΠΛΑΤΩΝΟΣ (ΔΙΑΣΤΑΥΡ ΕΓΝΑΤΙΑ)
ΕΝ ΠΑΤΡΑΙΣ ΚΟΡΙΝΘΟΥ 980 ΤΗΛΕΦΩ. 1-98
ΤΥΠΟΓΡΑΦΕΙΑ – ΠΙΕΣΤΗΡΙΑ ΣΤΟΑ ΠΕΣΜΑΖΟΓΛΟΥ
ΤΗΛΕΓΡ. ΔΙΕΥΘΥΝΣΙΣ: "ΠΡΩΙΑΝ,,

ΕΞΑΣΕΛΙΔΟΣ

Η ΠΡΩΪΑ

ΑΘΗΝΑΙ. ΕΤΟΣ Δ'. ΑΡ. 1390

ΔΕΥΤΕΡΑ
28
ΟΚΤΩΒΡΙΟΥ 1929
Ἀνατ. ἡλ. 6 ὥ. 49 λ. Δύσις ἡλ. 5 ὥ. 29 λ.
ΣΤΕΦΑΝΟΥ ΣΑΒΒΑΪΤΟΥ

Ο ΚΑΙΡΟΣ
Θερμ μεγ. 24.9, ἐλαχ. 17. Μέση ὑγρασία μετρία. "Ανεμοι: μέτριοι ἕως ἰσχυροί. Θάλασσα: Αἰγαῖον, Ἰόνιον ἕως κυματώδης.
ΒΑΡΟΜΕΤΡΟΝ: 757.5

ΑΙ ΟΡΓΑΝΩΣΕΙΣ ΤΩΝ ΔΗΜΟΣΙΩΝ ΥΠΑΛΛΗΛΩΝ

Μία κυβερνητική ἐγκύκλιος περὶ τῆς ἐκτάσεως τῶν δικαιωμάτων τοῦ δημοσιοϋπαλλήλου ἐν σχέσει πρὸς τὸ δημόσιον θέτει καὶ πάλιν ἐπὶ τάπητος τὸ ζήτημα τῆς ἀπέναντι τοῦ Κράτους θέσεως τῶν δημοσίων ὑπαλλήλων. Δύνανται ἆραγε οἱ ὑπάλληλοι νὰ ἐκδηλοῦν ἐλευθέρως τὰς ἰδέας των ἐπὶ ὑποθέσεων τῆς ἀρμοδιότητός των ἐντὸς τῶν καθηκόντων τῆς κοσμιότητος καὶ τῆς ἐγκρατείας καὶ κατὰ τρόπον νὰ θίγωνται τὸν ὀφειλόμενον σεβασμὸν τὸν ὁποῖον ἡ ἀρχὴν ἐκ τῆς προϊσταμένης ἀρχῆς; Δύνανται νὰ διατηροῦν καὶ νὰ προάγουν τὰς ὀργανώσεις των,«αἱ ὁποῖαι εἶναι ἀναγκαῖον νὰ ἐξελιχθοῦν εἰς ποικίλους συμβούλους τῆς κυβερνήσεως ἐπὶ καθαρῶς ὑπηρεσιακῶν καὶ ὑπαλληλικῶν θεμάτων». Ἀλλὰ δὲν εἶναι ἐπαρκῶς καθωρισμένον εἰς αὐτοὺς τὰ ἐν λόγῳ ὅρια; Δύνανται νὰ χρησιμοποιοῦν τὰς ἐν λόγῳ ὀργανώσεις πρὸς ἐκβιασμὸν τῶν ἀνωτάτων κυβερνητικῶν ὑπὲρ ἀρισμένων ἀπόψεων ἢ πρὸς ἀποκατάστασιν τῆς κυβερνησιακῆς τάξεως εἰς τὰ ἔργα της; Ἡ ὑπαλληλικαὶ ὀργανώσεις μιμοῦνται τὰς μεθόδους κομμουνιζόντων ὁμοσπονδιῶν ὑπαλληλικῶν ὀργανώσεων στρεφόμεναι κατὰ τοῦ Κράτους ἢ ἀποβλέπουσαι εἰς τὴν μείωσιν ἢ τὴν ταπείνωσιν τῆς κεντρικῆς ἐξουσίας δὲν εἶναι—δὲν πρέπει νὰ εἶναι—ἀνεκτά. Αἱ ὑπαλληλικαὶ ὀργανώσεις δὲν δύνανται νὰ προσεύχουν εἰς ἃ μέσα προσφεύγουν οἱ ἐργάται πρὸς ἐπιβολὴν, μερικὴν ἢ ὁλικὴν, δικαίων ἢ ἀδίκων, ἀξιώσεων. Αἱ ὑπαλληλικαὶ ὀργανώσεις δὲν δύνανται νὰ δανείζωνται ἐκφράσεις ἀπὸ τὸ κομμουνιστικὸν μανιφέστον, οὔτε νὰ ἐπιδιώκουν ἀνατροπάς. Ἀπεργία δὲ δημοσίων ὑπαλλήλων δὲν εἶναι ὀλιγώτερον ἀποκρουστέα ἀπὸ ἀπεργίαν ἀξιωματικῶν ἢ στρατιωτῶν. Αὐτὰ περίπου λέγει, ἢ ἀφίνει νὰ νοηθοῦν, ἡ κυβερνητικὴ ἐγκύκλιος.

Τὸ δημοσιοϋπαλληλικὸν ζήτημα—διότι ὑπάρχει τοιοῦτο—εἶναι δημιούργημα τῆς μεγαλομανίας, ἢ μᾶλλον τῆς μεγαλοπρεπείας, τοῦ κ. Βενιζέλου. Αὐτὸς εἶναι ὁ πολλαπλασιάσας τὸν ἀριθμὸν τῶν δημοσίων ὑπαλλήλων πέραν παντὸς λογικοῦ ὁρίου καὶ πέραν τῶν ἀναγκῶν τῆς ὑπηρεσίας. Καὶ ὅταν λέγωμεν «αὐτὸς» ἐννοοῦμεν καὶ τοὺς συνεργάτας του καὶ τοὺς ὑπὸ τὴν ἐδικήν του αἰγίδα καθόλου ἐν τῇ κυβερνήσει. Ὁ πολλαπλασιασμὸς οὗτος τῶν ὑπαλλήλων κατέστησεν ἀδύνατον τὴν αὔξησιν τῶν ὑπαλληλικῶν μισθῶν μέχρις ἑνὸς ἐπιβεβλημένου ὁρίου. Ἐκτὸς εὐαρίθμων ὑπαλλήλων εἰς τὰ τεχνικὰ ὑπουργεῖα, ἐκτὸς ἐνωτέρων τινῶν ὑπαλλήλων, ἐκτὸς ἀκόμη κηφήνων τινῶν, οἱ ἄλλοι δημόσιοι ὑπάλληλοι εἶναι ἀμείβονται κακῶς. Καὶ ἀμειβόμενοι κακῶς, ὅταν δὲν φθάνουν μέχρι τοῦ νὰ προδίδουν τὸν ὅρκον των, περιορίζουν τὴν ἀποδοτικότητά των, ἀναγκαζόμενοι νὰ τυρβάζουν περὶ πολλά, ἢ συνωμοτοῦν ἐντὸς τῶν ὀργανώσεών των κατὰ τοῦ Κράτους. Ἡ ἀξιοδάκρυτος αὐτὴ κατάστασις θὰ μετεβάλλετο ἄρδην ἢ τοὐλάχιστον θὰ ἐβελτιοῦτο σημαντικῶς ἂν ὁ κ. Βενιζέλος μετὰ τὴν **19 Αὐγούστου 1929**, βασιζόμενος εἰς τὴν κολοσσιαίαν κοινοβουλευτικήν του δύναμιν, περιωρίζεν αἰσθητῶς τὸν ἀριθμὸν τῶν ὑπαλλήλων καὶ ηὔξανε ταυτοχρόνως τὰς ἀποδοχὰς ἐκείνων οἱ ὁποῖοι θὰ ἔμεναν εἰς τὴν ὑπηρεσίαν. Ἠμπεράριθμος ὑπῆρχαν εἰς τὸν στρατὸν καὶ παρεμερίσθησαν—ἴσως ὄχι κατὰ τὸν καλύτερον τρόπον. Κατόπιν ὡρισμένων ἀποζημιώσεων ἢ ἐξασφαλίσεων, θὰ ἦτο δυνατὸν ν' ἀπομακρυνθοῦν καὶ οἱ ὑπεράριθμοι ὑπάλληλοι καὶ τὸ Κράτος,βελτιῶνον τοὺς μισθοὺς τῶν κρεθέντων ἀξίων νὰ παραμείνουν, θὰ ἔβγαινε πάσαν ἄνεσιν ὅπως αὐξήσῃ καὶ τὰς ἐργασίμους ἡμέρας τοῦ ἔτους καὶ τὰς ἐργασίμους ὥρας ἀκόμη.

Δὲν νομίζομεν ὅτι ἡ κυβέρνησις ἔχει τὴν δύναμιν νὰ κάμῃ σήμερον τὴν ἐγχείρησιν τὴν ὁποίαν δὲν ἔκαμε πρὸ ἑνὸς ἐτους. Δὲν νομίζομεν ἀκόμη ὅτι ἔχει καὶ τὴν διάθεσιν. Ἀντιθέτως φρονοῦμεν ὅτι ὁ ἀριθμὸς τῶν μισθοδοτουμένων ἀπὸ τὸν προϋπολογισμὸν θ' αὐξήσῃ,ὅτι εἰς τοὺς μεγαλυτέρους αὐτονόμους ὀργανισμοὺς θὰ ἐξοικονομηθοῦν καὶ οἱ μὴ «χρησιμοποιηθέντες» ἀκόμη φιλόδοξοι ἢ θεσθῆραι, ὅτι ἡ τρίτη Βουλὴ (Οἰκονομικὸν Συμβούλιον) θὰ ἐπιστρατεύσῃ λόχον ἢ τάγμα γραμματέων, γραφέων καὶ δακτυλογράφων καὶ ὅτι ἡ κατάστασις, ἐφ' ὅσον ὁ κ. Βενιζέλος ἐπιμένει νὰ μᾶς κυβερνᾷ κατὰ τοιοῦτον τρόπον, θὰ χειροτερεύῃ. Ἀλλὰ καὶ ἂν τοῦτο ἀληθεύῃ, καὶ ἂν ἀληθεύῃ ὅτι τὸ Κράτος εἶναι ἀφιλόστοργον πρὸς τοὺς ὑπαλλήλους, οἱ τελευταῖοι οὗτοι δὲν δικαιοῦνται νὰ κάμνουν πάντοτε περισσότερον ἀπὸ τὴν ὑποβολὴν νομιμοφρόνων ὑπομνημάτων καὶ ἀναφορῶν πρὸς τὰς προϊσταμένας ἀρχάς. Πᾶσα ἀκρότης, πᾶσα καταλυτικὴ ἢ ταπεινωτικὴ τῆς κεντρικῆς ἐξουσίας διάθεσις, πᾶσα προσπάθεια σφετερισμοῦ ξένων δικαιωμάτων εἶναι δι' ἡμᾶς ἀπαραδεκτα. Θὰ ἔχῃ ἐξ ἄλλου ὡς ἀποτέλεσμα νὰ καταστήσῃ τὴν ὑπόθεσιν τῶν δημοσίων ὑπαλλήλων—ὑπόθεσιν δικαίαν—λίαν ἀντιπαθῆ εἰς τὴν Κοινὴν Γνώμην καὶ συναφῶς νὰ ἐμφανίσῃ τὸν ἀβουλότατον κ. Πρωθυπουργὸν ὡς σωτῆρα τοῦ Κράτους καὶ τῆς κοινωνίας.

ΕΙΣ ΤΑ ΠΑΡΑΣΚΗΝΙΑ ΤΟΥ ΕΡΥΘΡΟΥ ΠΑΡΑΔΕΙΣΟΥ

Η ΣΟΒΙΕΤΙΚΗ "ΤΡΟΪΚΑ,,

Ο ΣΤΑΛΙΝ, ΤΥΡΑΝΝΟΣ ΚΑΙ ΜΥΘΟΜΑΝΗΣ

"ΟΤΑΝ ΦΥΓΗ, ΟΛΑ ΘΑ ΚΑΤΑΡΡΕΥΣΟΥΝ,,

ΕΝ ΑΠΟΚΑΛΥΠΤΙΚΟΝ ΑΡΘΡΟΝ ΤΟΥ ΡΩΣΣΟΥ ΔΙΠΛΩΜΑΤΟΥ κ. ΜΠΕΣΣΕΝΤΟΒΣΚΥ

Ἡ Σοβιετικὴ Ρωσσία εὑρίσκεται εἰς χεῖρας τοῦ Στάλιν, τοῦ δικτάτορος. Ὁ δικτάτωρ ἔχει δύο βοηθούς. Αὐτὸ ὀνομάζεται ἀλλοῦ «τριανδρία»—εἰς τὴν Ρωσσίαν «τρόϊκα». Μεταξὺ τῶν δύο ξύλων τῆς ἁμάξης τοποθετοῦν ἕνα μεγαλόσωμον ταχυπόδαρον ἵππον, ὁ ὁποῖος βαστάζει ὅλο τὸ βάρος τοῦ ὀχήματος· εἰς τὰ πλάγια ἀφίνουν νὰ καλπάζουν δύο ὑποζύγια ἐλαφρότερα τὰ ὁποῖα βοηθοῦν τὸν μεγαλόσωμον ἵππον εἰς τὰς ἀναβάσεις καὶ συντρίβουν τοὺς διαβάτας εἰς τὰς καθόδους.

Ὁ Στάλιν, ὁ κύριος βαστάζος· ὁ Μολότωφ καὶ ὁ Καγκάνοβιτς, οἱ ὑφιστάμενοι, εἶνε πρῶτος, δεύτερος καὶ τρίτος γραμματεῖς τῆς κεντρικῆς ἐπιτροπῆς τοῦ κομμουνιστικοῦ κόμματος. Αὐτοὶ εἶνε οἱ αὐθέντ αι. Αὐτοὶ διευθύνουν τὸ κόμμα, τὴν Τρίτην Διεθνῆ, τὸ συμβούλιον τῶν Ἐπιτρόπων τοῦ Λαοῦ, τὸ συμβούλιον τῆς Ἀμύνης, τὸ ἀνώτατον Οἰκονομικὸν συμβούλιον τοῦ Κράτους. Ἡ «τρόϊκα» δὲν εἶνε δραγόνασις, οὔτε σύλλογος ἰσοτίμων· «οἱ δύο ἄλλοι» δὲν παρεμβαίνουν παρὰ ὅταν αἱ δυνάμεις τοῦ «ἀφέντη» δὲν ἐξακροῦν πλέον, ἐξαντλούμεναι ὑπὸ τὸ βάρος τῆς ὑπερβολικῆς ἐργασίας.

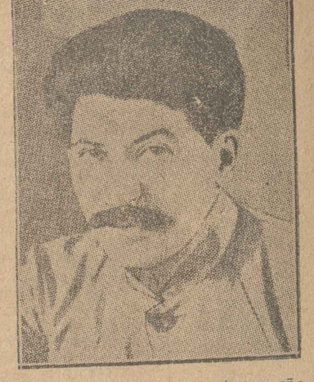

Στάλιν, ὁ ἀπόλυτος μονάρχης τῆς Σοβιετικῆς Ρωσσίας

Ὁ Στάλιν εἶνε ὁ ἀδιαμφισβήτητος ἀρχηγὸς τοῦ Πολιτικοῦ Γραφείου, δηλαδὴ τοῦ πυρῆνος κοὶ τὰ «κρατικὰ καθήκοντά» του. Αὐτὰ τὸν διασκεδάζουν σᾶν παιδί. "Οσο γιὰ τὶς ἰδέες! "Ω! Ἀρκεῖ νὰ ἔχετε ἀκούσει τὸν Ἀλέξην Ἰβάνοβιτς Ρύκωφ ὕστερ' ἀπὸ μερικὰ ποτηράκια βότκας, εἰς στενὸν κύκλον· ὁ ἀθωώτερος τῶν λόγων του εἰς αὐτὰς τὰς περιστάσεις εἶνε πιὸ ἀντεπαναστατικὸς ἀπὸ οἱανδήποτε λευκὴν ἐφημερίδα, ἐκδιδομένην ἐν Παρισίοις.

Ὁ Στάλιν τοῦ συγχωρεῖ πολλὰ πράγματα, διότι γνωρίζει ὅτι ὁ Ρύκωφ εἶνε μία ἀπὸ τὰς ἠθικὰς δυνάμεις τοῦ κόμματος· ἀπὸ τὰς ἀλλους, ὅτι ὁ Ρύκωφ εἶνε ἀπολύτως ἀκίνδυνος.

Ἐπαναλαμβάνω: Τὸ Πολιτικὸν Γραφεῖον, τὸ ὁποῖον βασιλεύει ἐπὶ τῆς Σοβιετικῆς Ρωσσίας καὶ τῆς Τρίτης Διεθνοῦς, ἔχει καταστῆ, ἀπό τινος, συμβουλευτικὸν ὄργανον παρὰ τῷ δικτάτορι. Εἶνε ἕνα εἶδος διακόσμου ἐπιβαλλομένου ὑπὸ τῶν κανονισμῶν.

Ἡ προσωπικὴ ἐπιρροὴ τοῦ Στάλιν εἶνε, σήμερον, μεγαλυτέρα τῆς τοῦ Λένιν κατὰ τὰς καλυτέρας ἡμέρας του. Ὁ Στάλιν εἶνε ἀπόλυτος μονάρχης. Κρατεῖ τὸ περιβάλλον του μὲ τὴν ἰδεολογικήν του ἱκανότητα, μὲ τὴν πίστιν του, μὲ τὴν ὀργανωτικήν του ἰδιοφυΐαν, μὲ τὸν θρῦλον ὅτι ἡ ἀποχώρησίς του θὰ προκαλέσῃ τὴν καταστροφήν... καὶ μὲ τὸν φόβον!

Αὐτὸς ὁ φόβος εἶνε φυσικός. Τὸ γραφεῖον τοῦ Στάλιν εἶνε ἀφορώντων τὰ ἐξέχοντα μέλη τοῦ κόμματος. Ἐφ' ὅσον μία ἀμφίβολος προσωπικότης κάθεται ἥσυχη, ὁ ράκελλος ὑπονοήτει εἰς τὴν παραμικρὰν πρόθεσιν ἀντιστάσεως, ὁ φάκελλος ἐκχύνει πακτικά, ἐκθέσεις, σημειώματα τὰ ὁποῖα ἀφοῦν διὰ νὰ προκαλέσουν τὴν δυσμένειαν τὴν καθαίρεσιν, ἐνίοτε τὸ ἐκτελεστικὸν ἀπόσπασμα.

Οὐδεμία εὐρωπαϊκὴ ἀσυνομία ἔχει τόσον καλοὺς φακέλλους, ὅσο ὁ Στάλιν.

Ὁ Πετρόβσκυ, ὁ πρόεδρος τῆς Κεντρικῆς Ἐπιτροπῆς τῆς Οὐκρανίας, δὲν ἐξετέτισε μίαν διαταγὴν τοῦ Στάλιν. Αὐτὸς τὸ μετεκάλεσεν εἰς Μίχαν καί, μὲ τὸν ἀνοιχτὸν φάκελλον, ὑπεγράμμισε μίαν φράσιν τοῦ φακέλλου:

—Κύτταξε!... «Τῷ 1905, ἐπὶ τσαρικοῦ καθεστῶτος, ἐφιλῆ μὲ ἕναν ἀξιωματικὸν τῆς καταδιώξεως..» Θὰ ἔχῃς φασαρίες!...

Ὁ Στάλιν ἔχει προφὰν πολὺ γεωργιανὴν. Ῥήτωρ δὲν εἶνε. "Οταν ὁμιλῇ, συμβουλεύεται διαρκῶς ἓν χαρτί. Κάμνει ἐντύπωσιν εἰς τὸ ἀκροατήριον, ὄχι διὰ τῶν ἐπιχειρημάτων, ἀλλὰ διὰ τοῦ τόνου καὶ τῶν χειρονομιῶν. "Εχει τὴν συνήθειαν νὰ ἐκστομίζῃ τὰς κοινοτέρας χυδαιολογίας, ἰδίως ὅταν ξύρῃ πῶς νὰ «σὰν στὸ σπίτι του», εἰς τὸ Πολιτικὸν Γραφεῖον.

Ὁ Στάλιν διαμένει εἰς τὸ Γκόρκυ, κοντὰ εἰς τὴν Μόσχαν, εἰ τὴν ἔπαυλιν ὅπου διῆλθε τὰς τελευταίας ἡμέρας του ὁ Λένιν προσδεδεμένος ὑπ' παράλυσεως. Ὁ Στάλιν εἶνε ἀνθρωποστοῦ σπιτιοῦ. Δὲν διατηρεῖ προσωπικὰς σχέσεις παρὰ μὲ τὸν Βορσίλωφ, τὸν Καγκάνοβιτς, τὸν Ὀρτζονικίτζε καὶ τὸν Μικογιὰν. Μανίαν ἔχει νὰ γίνεται δημοφιλὴς μεταξὺ τῶν νέων: καλεῖ συχνὰ πρόεδρους τμημάτων κομμουνιστικῶν νεολαιῶν καὶ συμπλεῖ διὰ μακρὸν μαζί των. Πίνει ὀλίγ, τρεῖς-τέσσερες φορὲς τὸν χρόνο, καὶ δι' παίζει χαρτιά. Πέρυσι, ξαφνικά, ἤρισε νὰ μαθάνῃ ἀγγλικά· δὲν ἠξεύρω διατί. Μετὰ πολλὰς καὶ ἐπιμόνους προσπαθείας καθ' ὅλον τὸ ἔτος, κατώρθωσε νὰ μπορῇ νὰ διαβάζῃ μὲ λεξικὸν τὰς ἀγγλικὰς ἐφημερίδας...

Εἰς τὸ Γκόρκυ, φρουρεῖται ὑπὸ ἑνὸς ἀποσπάσματος τῆς Γκεπεὺ δυνάμεως δεκαπέντε ἀνδρῶν. Κάθε πρί, εἰς τὰς ἐννέα, ἕνα αὐτοκίνητον κλιστὸν, ἰσχυρὸν καὶ ἀθόρυβον τὸν μεταφέρ εἰς Μόσχαν. Δύο ἄνδρες τῆς Τσέκας φθονται εἰς τὰ μπροστινὰ καθίσματα. Ἓπ αὐτοκίνητον ἀνοικτὸν, τοῦ ὁποίου τὸ ρᾶτον ἐξ ἀποστάσεως. Ἡ ὁδὸς τοῦ Γκκυ ἐπιτηρεῖται νυκτὸς τε καὶ ἡμέρας ὑπαρκτόρων τοῦ Γκεπεού.

ΕΝΑ ΔΙΑΣΥΓΧΟΝ.—ΦΙΛΙΑΙ ΚΑΙ ΜΕΣΗ

"Ολην τὴν ἡμέραν ὁ τάλιν παραμένει εἰς τὴν κεντρικὴν ἐπιτρην. Ἐργάζεται δεκαεξ ἕως δεκαοκτὼ ρας ἡμερησίως. Δὲν ιαθέτει παρὰ ἐλάχον χρόνον διὰ τὴν προσωπικήν του ζωή. Πρὸ τριῶν ἐτῶν ἤθελησε νὰ χωρισθῇπὸ τὴν γυναῖκά του, ἡλικιωμένην ἤδη, ἀ νὰ νυμφευθῇ μίαν ἄλλην νεωτέραν. Ἀλὰ δὲν εἶχε τὸν καιρὸν νὰ μεταβῇ εἰς τ Ζάγκς (ληξιαρχεῖον). "Εστειλε τὸν ητῆρα, κομιστὴν ἑνὸς σημειώματος γραένου ἐν σπουδῇ καὶ ὁ κλητὴρ τοῦ ἔφεσε διαζύγιόν του μετὰ ἕνα τέταρτον.

Τί ἀπέγινεν ἡ γρηγγοῶ. Ἡ νέα ἔφερε τελευταίως εἰς τκόσμον ἕνα παιδί. Εἶνε πάντοτε κλεισμένος εἰς τὸ Γκόρκυ, ὅπως ἀκριδῶς εἰς ἀνλικὸν χαρέμι· κανεὶς δὲν τὴν δέπει ἰέ. Ὁ Στάλιν εἶνε δεσπότης εἰς τὴν οἰκήν του ζωήν, ὅσον καὶ εἰς τὸν πολιόν του βίον. Εἶνε ἀμετάλικτος εἰς τὰς ἐμμίας καὶ τὰ μίση του.

Ὁ φίλος του Κά ὁ ὁποῖος εἶχε ληστεύσει μαζί του τσμεῖον τῆς Τυφλίδος εἰς τὴν ἐποχὴν ν τσάρων, συνετρίβη ὑπὸ αὐτοκινήτουΟ Στάλιν ἔστειλεν εἰς τὴν Τσέκαν τῆς·λεως ἕνα προσωπικὸν τηλεγράφημα:

«Τυφεκίσατε τὸνοφφέρ».

Καὶ ἀκριδῶς εἰὴν περίπτωσιν αὐτὴν ὁ σωφφὲρ δὲν αιε διόλου. Ἐν τούτοι ἐτυφεκίσθη.

Ὁ Πατάκωφ, δητὴς τῆς Κρατικῆς Τραπέζης, ἔπεσεν ωστος—ὀξὺς ἀλκοολισμὸς καὶ νικοτιις, δοθήνες εἰς τὰς κνήμας. Ὁ Στάλ μαινόμενος, καλεῖ τοὺς ἰατρούς.

— Νὰ τὸν σηετε σὲ δεκαπέντε ἡμέρες! Τὸν χρειεθα.

Μετὰ δύο ἑδδομς ὁ Πατάκωφ παρίστατο εἰς συνεδρὶ τῆς ἐπιτροπῆς. Ἀλλὰ, πέντε ἡμέραραδύτερον, ὑπέστη τρομερὰν ὑποτροπὴ ὁπόια παρ' ὀλίγον νὰ τὸν στείλῃ εἰς τάφον.

"Οταν ἄρρωστ κανένας φίλος τοῦ Στάλιν, τοῦ στέλγενναιοδώρως ἕνα τενεκὲ δούτυρο ἢ μὲ λίγες λέξεις:

— Φάε ἀπὸ ὀ! Σὲ χρειαζόμαστε.

Ἡ ἀσιατικὴ α του ἐποοκάλεσε τὴν ἀπώλειαν τοῦ ὄνζε, Ἐπιτρόπου τοῦ Λαοῦ ἐπὶ τῶν ατιωτικῶν καὶ τῶν Ναυτικῶν.

(Ἡ συνέχεις τὴν 2αν σελίδα)

Ἐνλνωώσεις ἀσὸ ἰὴν Κων)ωολιν

Ἀωὸ ἰὴν Ἀργυρούωολιν ωρὸς τὸ Φανάριον

Μία διαδρομὴ διὰ μέσου εἴκοσι αἰώνων.—Στάχυς, ὁ ἐωίσκοωος Βυζαντίου.—Τὸ Πατριαρχεῖον εις τὴν Ἁγίαν Σοφίαν.—Τὰ ὀκτὼ Σέκρετα.—Μία καρτεοικὴ ωεοιωμάνησις ὑαὸ δίωξιν.—Εἰς τὴν κοιτίδα τῶν Φαναοιωτῶν.

Αἱ μεἰοικεσίαι ἰοῦ Οἰκουμ. Ἀρόνου

Ἔχει γραφῇ ἤδη ὅτι τὸ Οἰκουμενικὸν Πατριαρχεῖον εὑρίσκεται εἰς τὴν σημερινήν του θέσιν ἀπὸ τοῦ 1603, ἤτοι ἐπὶ 326 ἔτη. Τρεῖς αἰῶνες καὶ ἓν τέταρτον αἰῶνος δὲν εἶνε βέβαια οὔτε ὀλίγον, ἀλλ' οὔτε καὶ πολὺ εἰς τὴν ἱστορίαν ἱδρύματος τοῦ ὁποίου ὁ βίος ἀριθμεῖ ἤδη δύο περίπου δεκάδας αἰώνων. Πάντως ἡ παραμονὴ τοῦ Οἰκουμενικοῦ Πατριαρχείου εἰς τὸ Φανάρι εἶνε ἡ μακροτέρα ἀπὸ ὅλας, ὅσαι ἐπηκολούθησαν τὴν ἅλωσιν. Διότι κατὰ τὰ 150 ἔτη ποὺ ἐμεσολάβησαν ἀπὸ τῆς ἁλώσεως, μέχρι τῆς ἐγκαταστάσεώς του εἰς τὸ Φανάρι, τὸ Πατριαρχεῖον εἶχεν ἀρκετὰς περιπλανήσεις καὶ πολλὰς περιπετείας.

Ἂς τὸ παρακολουθήσωμεν εἰς τὴν μέχρι τοῦ Φαναρίου διαδρομήν του ἀπὸ τῆς πρώτης του ἱδρύσεως. Ἡ ἐκδρομὴ αὐτὴ εἰς τὸ παρελθὸν δὲν εἶνε ἴσως ἐνδιαφέρουσα· ἐν πάσῃ περιπτώσει, εἶνε πολὺ διδακτική, διότι πείθει περὶ τῆς ἀκαταβλήτου ἠθικῆς ἰσχύος ἑνὸς θεσμοῦ, ὁ ὁποῖος πολλὰς καὶ δεινὰς ὑπερέβη λαίλαπας ἐναντιοτήτων χωρὶς νὰ ἐπηρεασθῇ ἀπὸ αὐτὰς ἡ πνευματική του ἐπιβολή.

***

Κατὰ τὴν παράδοσιν, πρῶτος ἱδρυτὴς τοῦ θρόνου τῆς Κωνσταντινουπόλεως εἶνε ὁ Ἀπόστολος Ἀνδρέας ὁ Πρωτόκλητος.

Κατὰ τὴν ἐποχήν του ἡ Κωνσταντινούπολις δὲν ὑπῆρχεν ἀκόμη. Ὑπῆρχε τὸ ἀρχαῖον Βυζάντιον, τὸ παλαιὸν πολισμα τῶν Μεγαρέων ἀποίκων, εἰς τὸν πρῶτον τῆς μετέπειτα Ἑπταλόφου λόφον, ἐκεῖ ὅπου σήμερον πυργοῦνται τὰ παλαιὰ Σουλτανικὰ σαράγια, εἰς τὴν νοτίαν ἄκραν, τὴν πρὸς τὴν Προποντίδα, τοῦ Χρυσοῦ Κέρατος. Εἰς τὴν ἀπέναντι Ἀσιατικὴν παραλίαν ὑπῆρχεν ἡ Χαλκηδὼν —τὸ σημερινὸν Καδήκιοϊ. Καὶ ἀπέναντι τοῦ Βυζαντίου, ἐκεῖ ὅπου σήμερον εὑρίσκεται ὁ Γαλατᾶς καὶ ἡ πρὸς τὸ Φιντικλῆ προέκτασίς του, ὑπῆρχον ἀραιοὶ οἰκισμοί —προάστεια, τρόπον τινά— αἱ Συκαί, ἡ Ἀργυρούπολις.

Εἰς αὐτὰ τὰ προάστεια εἶχον συγκεντρωθῆ οἱ πρῶτοι τοῦ Βυζαντίου χριστιανοί. Καὶ ὅταν ὁ Πρωτόκλητος Ἀνδρέας «κατέστησε» τὸν πρῶτον μετ' αὐτὸν ἐπίσκοπον Βυζαντίου, τὸν Στάχυν, τὸν ἐγκαθίδρυσεν εἰς ταπεινὸν οἴκημα, πλησίον τοῦ πρώτου κτισθέντος χριστιανικοῦ ναοῦ εἰς τὴν Ἀργυρούπολιν —τὸ σημερινὸν Φιντικλῆ.

Ἐν τῷ μεταξὺ οἱ Χριστιανοὶ ἐπληθύνοντο εἰς τὸ Βυζάντιον καὶ ἤρχισαν νὰ κτίζουν ναοὺς καὶ ἐντὸς τῶν τειχῶν του, ἐνῶ πρὶν εἶχον μόνον τρεῖς εἰς τὰς Συκᾶς καὶ τὴν Ἀργυρούπολιν. Ἀλλ' ἡ ἕδρα τοῦ ἐπισκόπου τοῦ Βυζαντίου ἐξηκολούθησε νὰ μένῃ εἰς τὴν Ἀργυρούπολιν μέχρι τοῦ 283 ὁπότε μετεφέρθη εἰς τὸ Βυζάντιον, παρὰ τὸν ναὸν τῆς Ἁγίας Εὐφημίας, ποὺ ἦτο τότε Μονή. Καὶ εἶνε ἐνδιαφέρον νὰ σημειωθῇ, ὅτι ἡ ἐπισκοπὴ τῆς Κωνσταντινουπόλεως ὑπέγετο εἰς τὴν Μητρόπολιν τῆς Ἡρακλείας, διὰ τοῦτο δέ καὶ μέχρι σήμερον, εἰς ἀνάμνησιν τῆς ἀρχαίας αὐτῆς ἐξαρτήσεως, ὁ ἅγιος Ἡρακλείας παραδίδει εἰς τὸν νεοεκλεγέντα Πατριάρχην τὴν ποιμαντορικὴν ῥάβδον.

***

"Οταν ὁ Μέγας Κωνσταντῖνος ἔκτισεν εἰς τὴν θέσιν τοῦ Βυζαντίου, τὴν φερώνυμον πόλιν του, τὴν νέαν πρωτεύουσαν τοῦ Ῥωμαϊκοῦ κράτους, ἀναγνωρίσας ὡς ἐπίσημον θρησκείαν τὸν τὸν Χριστιανισμόν, ἡ θέσις τοῦ ἐπισκόπου τῆς Νέας Ῥώμης, τῆς ἐπὶ τοῦ Κερατίου, ἀνυψώθη αὐτομάτως. Ὁ ἀρχιεπίσκοπος Κωνσταντινουπόλεως ἀπέβη ὁ Πατριάρχης, ἀρχηγὸς τῆς Χριστιανικῆς Ἐκκλησίας, τῆς πρεσβυγενοῦς, ἡ ὁποία ἐτέλει τὴν λατρείαν της εἰς τὴν Ἑλληνικήν, τὴν ἀρχέτυπον γλῶσσαν τῶν Εὐαγγελίων. Καὶ ὅταν ὁ Ἰουστινιανὸς ἀνήγειρε τὸν πρῶτον καθεδρικὸν ναὸν τῆς Χριστιανοσύνης, τὸν ἀφιερωθέντα εἰς τὴν Θείαν Σοφίαν, τὸ Οἰκουμενικὸν Πατριαρχεῖον, ἐγκαταλείψαν τὴν πενιχρὰν Μονὴν τῆς Ἁγίας Εὐφημίας, ἔλαβεν ὡς πατριαρχικὸν ναὸν τὴν Ἁγίαν Σοφίαν καὶ ἐγκατεστάθη εἰς τὰ περὶ αὐτὸν μεγάλα οἰκοδομήματα.

Ὁ Οἰκουμενικὸς Πατριάρχης εἶχεν αὐλὴν κατ' ἀπομίμησιν τῆς αὐτοκρατορικῆς. Ἡ βιβλιοθήκη τοῦ Πατριαρχείου ἐστεγάζετο εἰς ἴδιον κτίριον καὶ εἰς ἄλλο ἐφυλάσσοντο παλαιὰ χριστιανικὰ κειμήλια καὶ ἅγια λείψανα. Εἰς τὰ Κατηχουμενεῖα τῆς Ἁγίας Σοφίας, τὰ ἀπαραίτητα τοῦ Πατριαρχείου, διῃδοῦ τὰ γραφεῖα του. Ἦσαν αὐτὰ τὸ Μικρὸν Σέκρετον καὶ τὸ Μέγα Σέκρετον —τὸ ἰδιαίτερον γραφεῖον καὶ τὸ ἐπίσημον γραφεῖον καὶ διασκεπτήριον τοῦ Πατριάρχου· τὸ Σέκρετον τοῦ Μεγάλου Οἰκονόμου, τὸ τοῦ Μεγάλου Σκευοφύλακος, τὸ τοῦ Μεγάλου Σακελλαρίου, τὸ τοῦ Σακελλίου, τὸ τοῦ Πρωτεκδίκου καὶ τὸ τοῦ Μεγάλου Χαρτοφύλακος. Μέσα εἰς αὐτὰ συνεκροτοῦντο αἱ τοπικαὶ σύνοδοι τῆς ἱεραρχίας καὶ ἐξ αὐτῶν προήρχετο ἡ γενικὴ διοίκησις τῆς Ἐκκλησίας.

Ἐπὶ ἐννεακόσια περίπου ἔτη τὸ Οἰκουμενικὸν Πατριαρχεῖον ἔμενεν εἰς τὴν ἕδραν του αὐτήν, μέχρι τοῦ 1208, ὅταν οἱ Φράγκοι Σταυροφόροι κατέλαβον τὴν Πόλιν καὶ τὴν ἐδούλωσαν, ἐπιδείξαντες ὅλην τὴν βαρβαρότητα τῆς χριστιανικῆς Δύσεως, τὴν στολισμένην μὲ σταυροὺς καὶ σκεπαζομένην ἀπὸ τὴν ἐπίπλαστον ἱπποτικὴν ἀβρότητα τῶν μεγαλωνύμων ἐκείνων τυχοδιωκτῶν. Κατὰ τὴν ἅλωσιν ἐκείνην ἀπὸ τοὺς Φράγκους τὰ Πατριαρχεῖα ἐνεπρήσθησαν καὶ πολλὰ ἐκ των κειμηλίων ἐσυλήθησαν. Οἱ κατασταθησαντες ἕνα ἀπὸ τοὺς ἰδικούς των ἐπὶ τοῦ αὐτοκρατορικοῦ θρόνου τῶν Μεγάλων Κωνσταντίνων, κατέιχον καὶ τὴν Ἁγίαν Σοφίαν.

"Οταν ἡ Πόλις ἀνεκτήθη καὶ οἱ Φράγκοι ἐ

Απο ΠΡΩΪΑΣ ΕΙΣ ΠΡΩΪΑΝ

Βαδέλ

Κείσον, κείσον αί ήνδρωσεν διαφοράς,
δίς κύ σπίτεσι πάν φρήλ, δίς κύ αύχενος
πρός κύ άπαρον άφρον, κεκοίφρες Βαδέλ, σύ
κατ' τοί ρ'σίσον.

Αχγιτον άπό τό κπίτ το διόφρος κύ
φθόνγγος τούφη, κπιά τής διερμενικής ξ
φτιφεγίδος· σέ απίτι χιλίον ξξοσσίον πα-
νέτον πόδον, άπείρον κπτοικτον, άφρ-
δρωιον ένί τής στίγης, περιφυτον κύ
τυφβλίσον περί πολλά, άπιν ή Μάρθι, έ-
ξαν δέ ξπί χρεία. Ένας μικρού, μικρού
θρυγον οπτιού, κπί τόπος παρασκον.
Ένα κπλόν μονοχ, ένα σπιτάκι τόσο πού
γκρφή τής φαντάζες μς κπί τής άφρων
ξύλον του. Ό κ. Παπανικολάου τούζεν
φρδιο, άπο δέ τής τακτικής πτής άδδ-
ποτ τά καταφθονη δ πολίτες ν' άποιανή-
πολιτικήν συνείδησιν, άλλα δα θφίσεται
πολίτικος τής Αθήνας τον δεκαεπτά-
ιαγωνιστικον συλλογισμον κπί δα ένκ-
ξιμβάνεται την αποφασιν τής προσωπι-
τος ! Έν τούτοις δ λαός δεν πάιει δ-
δεν ξιαγίγνονται άπλον συνείδησις πάν-
πον. Πεπίσον είς τούτο κυρίως ξκείνο, κι-
κπτάσιν ούτε άνεξήτητον ούδε ξμφρσπα-
τρον τι κπλόν κπί ούτε ξπιτήδειον, τοιού-
τήν άξιωσιν προβλήματά τον, άλλά πάντοτε τά
ξπιτήδειον δπί γιά προσωπικούς λόγους
πρός τήν δποίαν προσκειται ή μεγαλυτέρα
προτιμήσεις τής συμφερόντων. Ούδε-
ξαν δφθασαν δπί πάντα τής πολιτικής συνεί-
πατα, άλλα τρόπον πολύ πιο σπουδαίον
δεν δπί μόνο θεσμούν κπί συστημάτων,
τρόπος τής δποίο δφίσται κι ξίναι δπί κπλό-
κπί τό ιδιοσυγκρασίας έκαστου. Δπί τού
τρόπου εξαρτώνται τά μεγαλύτερα κπί
πανανεώς, άπας συμβαίνει πάντοτε τού κα-
σιου.

Η ΣΟΒΙΕΤΙΚΗ "ΤΡΟΪΚΑ,,

(Συνέχεια δε τής 1ης σελίδος)

Ό Στάλιν, ήθελε νά τόν περάση άπό τήν πλευρά τής Αριστερής Οππ. Τόν 1924 ή Μόσχα εύρισκετο εις τής παραμονάς τής Πεντηκοστής δπου δλοι ο Πλεκόβιτσον, ήθόνεν νά κατελάβη τήν θέσιν τού Ζινόβιεφ. Ό Στάλιν ήξερε τούτο κπί ήθελε νά τόν κάμη νά φύγη άπό τήν Μόσχα. Τόν έστειλε λοιπόν εις τήν Γεωργίαν δπου ο Ορτζονικίτζε τόν έκαμε τόν μεγάλον άφεντικόν. Ό Στάλιν ήξερε δτι ο Ορτζονικίτζε δεν θά ήθελε νά φύγη άπό τήν Γεωργίαν, θά ήθελε νά μείνη δπί δλον τον βίον του. Ό Στάλιν ήξερε δτι ο Ορτζονικίτζε θά ήθελε νά πεθάνη δπί τήν Γεωργίαν. Ό Στάλιν ήξερε δτι ο Ορτζονικίτζε θά ήθελε νά ταφή

το έπαινον όμως σ' αυτην την άλλοκοτη ιδ-
πάθειαν, δεν χρησιμοποιούν τους εφηβικους
μυθους, δεν εξογκωνουν τα γονικα εφηβικα
στον Σαιξ, Ιψεν, Τζεϊμς, Μπερνάρ Σω, Τσε-
χωφ, Σαίξ κ.α. βλέπουμε ετσι την Δεσποιν.

—Πηδα να σας ερωτησω τινα τα εξης εφη-
δικα;

—Νομίζω πως εφηβικον ονομα δεν το χα-
ρακτηριζει.

—Ισως. Αλλ' εδεν τινος επαινον, αλλα τι
να ονομασω; Δεν ξερω ο Κωστ. δ ποιος
επανελαμβανεις μας εξω απ' τα καταφερα
τους ανθρωπους μας εξω απ' τα ονειρα μας
δεν εξερι ουδεν γενικη μεσος της λογης, ου-
δε Ιδιοτροπιες;

Ο Σαίξ δεν εκαμνεν ποτε τα ιδια στιχη-
Πλεον δεδομενος μας δεν ηθελε να ειξη τι
ποτε περισσοτερο. Αλλα τοτε ηταν ο τροπος
του δυνατος ενεργους δια την ταχυτεραν
επιδοσιν των ιδεων του και δι' αυτο ηταν
ενναλαγην των στιλων.

—Απαλλεπτιδιεις και ηρως απαλλε-
πτιδεων

Δι' απορασεως του κ. διαφορου της Γε-
ωγρ. εφερε, ανεκαλυψεν, ανεκαλυψε ολοκλη-
ρωτον πολιτειαν! Ελεγε για τον Σαίξ.

Και ο Σαίξ Κωστ ηταν καταγγιστικος,
Συνηγορουν τα τεσσερα δραματα την εβδομα-
δην την εβδομαδα, δια στο ξενοδοχειον τον Αν-
δριεν, δια στο Παλας, και φυσικα ο Δημη-
τρακος συνηγορουσεν υπερ του Σαίξ.

Ενω δεν ελεγαναι στα ξενοδοχεια τον
Αντδριεν. Γιατι ενα κριτικον ειπε πως ηταν
ενα ξενοδοχειον τοιουτο, α' ενα πλειον κλασσια, τρα-
φε τα αστερι. Αλλα δεν ξερω τι εννοουν
τα αστερια των Σαίξ.

Αλλα ας ελθωμεν στα του Κωστ, δ Δημητρ.
Μπερν, τα τρ φερε δωρεαν στο γραφειον
του ενα εντελως νεον βιβλιον του Σαίξ.
Ο Δημητρακης αντιλογο μας. Ο Σαίξ,
ο μονος εκαπιε με την Δοξαν Δοκιν, δεν
λογ πορ της.

—Σας στενοχωρεί τποτε; ειπα.

Λιγους το πρωινο της Ελλης βλεπε
με τοσην αγαπη.

—Ναι μ' στενοχωρεί Τι θελετε να ειπητε;

—Δεν ξερω. Δεν ελεπα α' εχω τποτε.

—Δεν υπαρχουν...πουτσες.

Τι ειπε μ' τον τονο της δυσπιστιας που
ενοιωσα στον ενα γυναικα.

—Χαιρομαι απ' το συφορ ειπα.

—Πως σας επεξανεν απ' το νυφ τετοιο
πρωινο;

Εντελως αθελα τα μπηκε μου δευτερον
κατα την δημητρακη. Και η δημητρακη; Η
νοτιατζιν, εκεινο τα μπαι καφουρ—δεν
χορ—εκεινο μπας. Ενοιωσα δεκανα
ματιων του. Για μια στιγμη τα ματια του ε-
καφριδωσαν απο διαφορον. Ηταν ο στρ-
μα αγαπη ανεπρεπτα ενεργουν τα χορα
μου.

—Πως; Πως; επανελαβεν ή Ελλη, μ' ε-
νεα νευρικα χαμογελα που δεν ειχα δει
ποτε. Δεν ξερω.

—Δεν ξερω, αν τοτου. τρομος και τοσον λογικοποιημενος, και επαρτιτε τας ερωτησεις της εισαγωγης σας σφαλερ, επιτρεφθε μοι ακομη μια ερωτησις. Ποιος ειναι ο ρολος του Δημητρακη και του Σαίξ στο ενοχλητικο εργο σας;

—Ειναι ενα μυστηριον. Ειναι ενα μυστηριον ενδιαφερον για τον Δημητρακη. Και ο Σαίξ; Ειναι ενα μυστηριον ακομη μεγαλυτερον. Ειναι ενα μυστηριον που δεν θελω να το λυσω. Δεν θελω να μαθω τποτε. Ειναι καλυτερα ετσι. Ειναι καλυτερα να μη μαθω τποτε. Ειναι καλυτερα να μη μαθω τποτε. Ειναι καλυτερα να μη μαθω τποτε

ΠΡΩΪΑ ΩΡΑ 5Η

ΟΙ ΒΟΥΛΓΑΡΟΙ ΑΠΟΔΙΔΟΥΝ ΤΗΝ ΤΕΛΕΥΤΑΙΑΝ ΛΗΣΤΕΙΑΝ ΕΙΣ ΥΠΟΚΙΝΗΣΙΝ ΤΩΝ ΣΕΡΒΩΝ

ΒΙΑΙΑ ΑΡΘΡΑ ΤΟΥ ΤΥΠΟΥ

ΣΕΡΒΟΙ ΣΤΡΑΤΙΩΤΙΚΟΙ ΟΔΗΓΟΥΝ ΤΑΣ ΚΑΤΑ ΤΗΣ ΒΟΥΛΓΑΡΙΑΣ ΣΥΜΜΟΡΙΑΣ

ΜΕΓΑΛΗ ΕΞΕΓΕΡΣΙΣ ΕΝ ΒΟΥΛΓΑΡΙΑ

ΚΑΤΑΠΛΗΚΤΙΚΑΙ ΑΠΟΚΑΛΥΨΕΙΣ

ΣΟΦΙΑ, 27. (Τοῦ ἀνταποκριτοῦ μας).—Αἱ προσπάθειαι τῶν ἀρχῶν πρὸς σύλληψιν τῆς ληστοσυμμορίας τοῦ Ντότσο Οὐζούνωφ, ἥτις πρὸ τριῶν ἡμερῶν κατέσφαξε τοὺς τρεῖς δικαστικούς εἰς τὸ Σεβλίεβον ἀπέβησαν εἰς μάτην. Ἡ ληστοσυμμορία κατώρθωσε νὰ διαφύγῃ χάρις εἰς τὴν ἀπόκρυψιν τοῦ ἰθαγενοῦς πληθυσμοῦ τῆς περιφερείας.

Τὸ ἐπεισόδιον ἀπειλεῖ νὰ δυσχεράνῃ τὰς σερβοβουλγαρικὰς σχέσεις. Κατὰ τὰς βουλγαρικὰς ἐφημερίδας ἡ ληστοσυμμορία τοῦ Ντότσο Οὐζούνωφ εἰσῆλθεν εἰς τὸ βουλγαρικὸν ἔδαφος ἐκ Σερβίας, ὅπου τακτικῶς διαχειμάζει.

Ἡ βουλγαρικὴ κοινὴ γνώμη διετέλεσεν ἐν ἐξεγέρσει ἀξιεῦσα παρὰ τῆς βουλγαρικῆς κυβερνήσεως νὰ προβῇ εἰς ἐντονώτατα διαβήματα πρὸς τὴν Σερβίαν καὶ νὰ ζητήσῃ ἐξηγήσεις διὰ τὴν συνδρομὴν ἣν παρέχουν αἱ σερβικαὶ στρατιωτικαὶ ἀρχαὶ πρὸς τοὺς ἀγροτοκομμουνιστὰς συμμορίτας πρὸς διάπραξιν πολιτικῶν ἐγκλημάτων ἐν Βουλγαρίᾳ. Αἱ βουλγαρικαὶ ἐφημερίδες δημοσιεύουν ἄρθρα βιαιότατα κατὰ τῆς Σερβίας, παρατέτουσαι λεπτομερέστατας περιγραφὰς τοῦ καταρτισμοῦ καὶ τῆς ὀργανώσεως τῆς ληστοσυμμορίας τοῦ Ντότσο Οὐζούνωφ ὑπὸ τοῦ Σέρβου ταγματάρχου Πογάρεβατς. Κατὰ τὰς πληροφορίας ταύτας ἡ συμμορία τοῦ Ντότσο Οὐζούνωφ συγκρετηθεῖσα ἐντὸς τοῦ σερβικοῦ ἐδάφους ὡδηγήθη ὑπὸ Σέρβου ἀξιωματικοῦ μέχρι τῆς σερβοβουλγαρικῆς μεθορίου, ἵνα εἰσέλθῃ εἰς τὸ βουλγαρικὸν ἔδαφος καὶ ἐκτελέσῃ ἐντολὰς τῶν σερβικῶν στρατιωτικῶν κύκλων.

Ἐπ' εὐκαιρίᾳ ὁ βουλγαρικὸς τύπος ὑποστηρίζει ὅτι καὶ ἡ ἀπέπειρα κατὰ τοῦ βασιλέως Βόριδος καὶ ἡ ἀνατίναξις τοῦ μητροπολιτικοῦ ναοῦ τῆς Σόφιας κατὰ τὸ 1925 ὠργανώθησαν ἐν Σερβίᾳ τῇ ὑλικῇ βοηθείᾳ καὶ τῇ ἠθικῇ ἐνισχύσει τῶν σερβικῶν ἀρχῶν, αἵτινες ἐπρομήθευσαν εἰς τοὺς ἐγκληματίας συμμορίτας ὅπλα καὶ τὰς ἀπαραιτήτους ἐκρηκτικὰς ὕλας.

Περαιτέρω, αἱ βουλγαρικαὶ ἐφημερίδες καταγγέλλουν τὰς σερβικὰς ἀρχὰς ὅτι ἐργάζονται ἐπὶ σχεδίου ὅπως διὰ πολιτικῶν ἐγκλημάτων στερήσωσι τὴν Βουλγαρίαν τῶν κεφαλῶν αὐτῆς καὶ τὴν καταστήσουν ὑπεχείριον τῆς Σερβίας.

ΔΗΛΩΣΕΙΣ ΤΟΥ κ. ΚΑΦΑΝΤΑΡΗ

ΕΠΙ ΤΩΝ ΕΣΩΤΕΡΙΚΩΝ ΚΑΙ ΕΞΩΤΕΡΙΚΩΝ ΖΗΤΗΜΑΤΩΝ

Η ΑΠΟΧΗ ΤΩΝ ΒΟΥΛΕΥΤΩΝ ΤΟΥ ΛΑΪΚΟΥ ΚΟΜΜΑΤΟΣ

Ταχυδρομικὴ ἀνταπόκρισις ἐκ Παρισίων μεταδίδει συνέντευξιν, ἐγκριθεῖσαν παρὰ τοῦ ἰδίου, μετὰ τοῦ ἐκεῖ εὑρισκομένου ἀρχηγοῦ τοῦ Προοδευτικοῦ κόμματος κ. Καφαντάρη, πρὸ τῆς εἰσόδου αὐτοῦ εἰς τὴν κλινικὴν καὶ τῆς ἐπακολουθησάσης αἰσίας ἐγχειρήσεώς του.

Ὁ κ. Καφαντάρης ἀπήντησεν ἐν πρώτοις εἰς ἐρωτήματα σχετικὰ μὲ τὴν ἀποχὴν τοῦ Λαϊκοῦ κόμματος, τὰς ἐπὶ τῆς ὁποίας γνώμας του ἐξέθεσεν εἰς τὴν Βουλήν, ἐμμένει δέ, ὡς εἶπεν, εἰς αὐτάς, ἐφόσον οὐδὲν ἐμεσολάβησεν γεγονὸς διὰ νὰ τὰς τροποποιήσῃ. Ἐν συνεχείᾳ, διέψευσεν ὅτι προέβη εἰς σχετικὴν φιλικὴν σύστασιν πρὸς τὸν κ. Βενιζέλον, κατὰ τὴν εἰς Ἐθνικὰ συνάντησίν των, διὰ τὴν ἄρσιν τῶν λόγων τῆς ἀποχῆς τοῦ Λαϊκοῦ κόμματος.

«Δεδομένου ὅτι ἀκολουθῶ ἰδίαν πολιτικὴν πορείαν, εἶπεν ὁ κ. Καφαντάρης, δὲν θὰ εἶχα τὴν ἀξίωσιν νὰ ἐρωτηθῶ οὔτε κατὰ τὸν μὲ τὴν σημερινὴν του μορφὴν σχηματισμὸν τῆς Κυβερνήσεως, οὔτε κατὰ τὸν τυχὸν ἀνασχηματισμόν της. Ἡ μόνη ὁδὸς πρὸς παρατηρήσεις ἢ συστάσεις εἶναι ὁ κοινοβουλευτικὸς ἔλεγχος, ἀλλὰ τοῦ δικαιώματος τούτου χαίρει ἐξ ἴσου καὶ τὸ ἀμέσως ἐνδιαφέρομενον Λαϊκὸν κόμμα. Βεβαίως εἶναι ἀναγκαῖος ὁ ἔλεγχος τῶν κυβερνητικῶν πράξεων, πολιτικὴν δὲ ἀναμφισβητήτως πρᾶξιν ἀποτελεῖ ἢ κατὰ τὸν ἕνα ἢ τὸν ἄλλον τρόπον σύνθεσις τῆς Κυβερνήσεως. Καὶ τὸν ἔλεγχον τοῦτον εἶνε εἰς θέσιν καὶ σήμερον ν' ἀσκήσῃ ἐν ὅλῃ τῇ εὐρύτητι τὸ Λαϊκὸν κόμμα ἀπὸ τοῦ βήματος τῆς Βουλῆς, εἶμαι δὲ βέβαιος ὅτι αἱ ἀπόψεις του ἀκουσθοῦν καὶ παρὰ τὸν διαφωνοῦντων μεθ' ὅλου τοῦ ὀφειλομένου σεβασμοῦ καὶ οὐδεὶς ὑφίσταται φόβος διαταράξεως τῆς εὐπρεπείας τῶν κοινοβουλευτικῶν συζητήσεων».

Ὅσον ἀφορᾷ τὴν δημιουργουμένην κατάστασιν ἐκ τῆς περαιτέρω ἀποχῆς τοῦ Λαϊκοῦ κόμματος, ὁ κ. Καφαντάρης, ἀφοῦ ἐξέφρασε τὴν ἐλπίδα ὅτι αὕτη δὲν θὰ συνεχισθῇ, παρετήρησε ὅτι λόγῳ τῆς ἰδιορρύθμου φύσεως τοῦ ζητήματος δὲν πρέπει ν' ἀπαιτηθῇ καθορισμὸς τῆς στάσεως τῶν Λαϊκῶν ἐπὶ τῇ βάσει τῶν θεωρητικῶν, αὐστηρῶς, κανόνων. «Φυσικωτέρα, ἐν τούτοις, φαίνεται ἐκ πρώτης τοὐλάχιστον ὄψεως, εἶπεν, ἡ παραίτησις τῶν βουλευτῶν τοῦ Λαϊκοῦ κόμματος», ἂν δηλαδὴ ἡ ἀποχὴ συνεχισθῇ.

Ἐπὶ τῶν ἐξωτερικῶν ζητημάτων, καὶ ἰδίᾳ τῶν ἐπιτευχθέντων ἐν Χάγῃ διὰ τὰς ἐπανορθώσεις, ὁ κ. Καφαντάρης ἐδήλωσεν ὅτι, μὴ ἔχων ὑπ' ὄψει του τὰ ἔγγραφα διὰ τὴν γνῶσιν τῆς ἐξελίξεως τῶν ἐργασιῶν τῆς ἐπιτροπῆς τῶν Παρισίων, δὲν δύναται νὰ συναγάγῃ θετικὰ συμπεράσματα περὶ τῶν ἀποτελεσμάτων, ἀπολύτως καὶ σχετικῶς. «Λέγω δὲ σχετικῶς—προσέθεσε—διότι πρὶν κριθοῦν τελικῶς τὰ ἀποτελέσματα τῶν κυβερνητικῶν ἐνεργειῶν, πρέπει νὰ ληφθοῦν ὑπ' ὄψιν αἱ γενόμεναι εἰς Χάγην παραχωρήσεις καὶ εἰς τὰ λοιπὰ μικρὰ Κράτη, Γιουγκοσλαυίαν καὶ Ρουμανίαν».

Ἐρωτηθεὶς διὰ τὸ ναυτικὸν ζήτημα καὶ τὴν ἄμυναν τῆς χώρας, ὁ κ. ἡγέτης τῶν Προοδευτικῶν ἐτόνισεν, ὅτι ἔχει μὲν σαφεῖς ἐπ' αὐτοῦ ἀπόψεις, ἀλλ' ὅτι εἶναι δίκαιον ν' ἀκουσθοῦν πρῶτον αἱ γνῶμαι τῶν τεχνικῶν καὶ αἱ ἀντιλήψεις τῆς Κυβερνήσεως. Ἐν πάσῃ ὅμως περιπτώσει, ὡς παρετήρησε, κατεύθυνσις του εἶναι ἡ ἐντὸς τῶν ὁρίων τῆς λογικότητος καὶ τῆς ἀκριβοῦς ἐκτιμήσεως τῆς γενικῆς ἐξωτερικῆς καταστάσεως ἐθνικὴ ἄμυνα ἀλλὰ καὶ ἡ προστασία ἀφ' ἑτέρου τοῦ δημοσίου θησαυροῦ ἀπὸ πάσης δημοκοπικῆς ἐπιρροῆς εἰς ἀνωφελεῖς ὅσον καὶ ἐπικινδύνους σπατάλας.

Ἐν τέλει, ὅσον ἀφορᾷ τὴν στάσίν του ἔναντι τῆς Κυβερνήσεως, ὁ κ. Καφαντάρης διηυκρίνισεν ὅτι οὐδεὶς εἶδος «παζαρεύειν» ἔγινε διὰ τὴν συμμετοχήν του εἰς τὴν Κυβέρνησιν, κατὰ τὰς μετὰ τοῦ κ. Βενιζέλου δύο ἰδιαιτέρας συναντήσεις του.

«Τὴν στάσίν μου, εἶπε, καθώρισα ἀπὸ ἑνὸς καὶ πλέον ἔτους, οὐδὲν δέ γεγονὸς ἐμεσολάβησεν ἔκτοτε πρὸς μεταβολήν. Παραμένω εἰς τὴν χαραχθεῖσαν πορείαν μου, εἰς τὰς γενικὰς φυσικὰ γραμμάς. Διότι διὰ τὴν λεπτομερεστέραν δρᾶσιν πρέπει νὰ ἐπιστρέψω πρῶτον εἰς τὴν Ἑλλάδα, νὰ συνεννοηθῶ μὲ τοὺς φίλους μου καὶ νὰ ἐξετάσω ἐπιτοπίως τὴν κατάστασιν».

ΠΡΟΣΚΛΗΣΙΣ

ΤΩΝ ΕΞ ΑΝΑΒΟΛΗΣ ΚΛΗΡΩΤΩΝ ΤΗΣ ΚΛΑΣΕΩΣ 1928α

Ἐντὸς τῆς προσεχοῦς ἑβδομάδος πρόκειται νὰ ὑπογραφῇ διαταγὴ διὰ τῆς ὁποίας θὰ καλοῦνται ὅπως καταταγοῦν εἰς τὰς τάξεις τοῦ στρατοῦ οἱ τυχόντες ἐπισίας ἀναβολῆς κατατάξεως κληρωτοὶ τῆς κλάσεως 1928α. Ἡ ἡμερομηνία τῆς προσκλήσεως αὐτῶν θὰ καθορισθῇ ὑπὸ τῆς ἁρμοδίας ὑπηρεσίας τοῦ Γενικοῦ Ἐπιτελείου τοῦ Στρατοῦ. Ἐν τῷ μεταξὺ ἡ ἐπιθεώρησις ὑγειονομικῆς ὑπηρεσίας στρατοῦ διὰ διαταγῆς κοινοποιηθείσης πρὸς τὰ εἰδικὰ στρατολογικὰ συμβούλια ἐντέλλεται ὅπως δέον οἱ καλούμενοι νὰ τυγχάνουν νέας ἀναβολῆς μόνον καὶ ἐφ' ὅσον ἀπολύτως καὶ ἐκδήλως ἐπιβάλλεται τοῦτο ἀπὸ ἐπιστημονικῆς ἀπόψεως λόγῳ τῆς ὑγιεινῆς αὐτῶν καταστάσεως.

ΤΑ ΜΕΤΡΑ

ΜΕΤΑ ΤΗΝ ΑΝΑΚΑΛΥΨΙΝ ΤΩΝ ΠΛΑΣΤΩΝ ΤΑΙΝΙΩΝ

Ὁ ὑφυπουργὸς τῶν Οἰκονομικῶν συνειργάσθη χθὲς μὲ τοὺς προϊσταμένους τῆς ὑπηρεσίας τῆς δώξεως τοῦ λαθρεμπορίου κ.κ. Σερραῖον καὶ Οἰκονομάκην ἐπὶ τῶν μέτρων τὰ ὁποῖα δέον νὰ ληφθοῦν ἵνα μὴ ἐν τῷ μέλλοντι χρησιμοποιοῦνται πλαστὰ ἔνσημα. Ἀπεφασίσθη ἡ προκήρυξις διεθνοῦς διαγωνισμοῦ διὰ τὴν προμήθειαν ταινιῶν καντοῦ λεπτοτέρας τέχνης, ὥστε νὰ καθίσταται δύσκολος ἡ παραποίησίς των καὶ ἡ ἀνέγερσις νέου καντεργοστασίου ἐν Ἀθήναις, εἰς τρόπον ὥστε νὰ καθίσταται εὐχερέστερος ὁ ἔλεγχος ἐπὶ τῶν εἰς αὐτὸ ἐργαζομένων.

Οἱ κ.κ. Σερραῖος καὶ Οἰκονομάκης ἀνέφεραν ἐπίσης εἰς τὸν κ. Δεληγιάννην τὰς συγκεντρωθείσας μέχρι τοῦδε πληροφορίας περὶ τῆς ἐκτάσεως τῆς ἀνακαλυφθείσης καταχρήσεως διὰ τῆς χρησιμοποιήσεως πλαστῶν ταινιῶν καντοῦ.

ΜΕΡΙΚΗ ΕΚΛΕΙΨΙΣ ΤΟΥ ΗΛΙΟΥ

Τὴν προσεχῆ Παρασκευήν, 1ην Νοεμβρίου θὰ γίνῃ δακτυλιοειδὴς ἔκλειψις τοῦ ἡλίου ὁρατὴ ἐν Ἑλλάδι ὡς μερική.

Αἱ ὧραι τῶν κυριωτέρων φάσεων ἐκλείψεως εἶνε αἱ ἑξῆς:

Ἀρχὴ τῆς ἐκλείψεως 13 ὥρ. 13', μεγίστη φάσις 13.57', τέλος τῆς ἐκλείψεως 14.40'.

Μέγεθος τῆς ἐκλείψεως 0.12 τῆς διαμέτρου τοῦ ἡλίου λαμβανομένης ὡς μονάδος.

(Ἐκ τοῦ Ἀστεροσκοπείου)

ΣΥΣΚΕΨΙΣ

ΔΙΑ ΤΟ ΖΗΤΗΜΑ ΤΗΣ ΕΛΛΕΙΨΕΩΣ ΡΕΥΣΤΟΥ ΧΡΗΜΑΤΟΣ

Καθ' ὑπαρχούσας πληροφορίας, ὁ κ. Βενιζέλος θὰ καλέσῃ ἐντὸς τῶν ἡμερῶν τοὺς διοικητὰς τῆς Ἐκδοτικῆς καὶ τῆς Ἐθνικῆς, ἐπίσης δὲ καὶ τοὺς διευθυντὰς τῶν ἄλλων μεγάλων Τραπεζῶν, διὰ νὰ συζητήσῃ μετ' αὐτῶν ἐπὶ τοῦ ζητήματος τῆς παρατηρουμένης ἐλλείψεως ρευστοῦ χρήματος εἰς τὴν ἀγοράν, ἐξ ἧς ὑποφέρει τὸ ἐμπόριον καὶ γενικῶς αἱ συναλλαγαί. Ὁ κ. Βενιζέλος λέγεται ὅτι ἔχει ὡρισμένας ἀντιλήψεις ἐπὶ τοῦ ζητήματος, τὰς ὁποίας καὶ ἐξέθεσεν εἰς τὸν ὑποδιοικητὴν τῆς Ἐθνικῆς κ. Κορυζῆν κατὰ τὴν τελευταίαν μετ' αὐτοῦ συνάντησίν του.

ΤΡΑΥΜΑΤΙΣΜΟΣ

ΕΞ ΑΦΟΡΜΗΣ ΕΝΟΣ ΑΣΤΕΙΣΜΟΥ

Ὁ Παν. Μενεδάκης ἢ Μενεγάκος μεταβὰς προχθὲς τὴν νύκτα ἐξωθι τῆς οἰκίας τοῦ συγγάμβρου του Δ. Καραλῆ εἰς τὸν συνοικισμὸν Ποδαράδων μετὰ τοῦ φίλου του Ε. Τενεκίδη ἔρριψε λίθους χάριν ἀστειότητος εἰς τὴν στέγην αὐτῆς. Ὁ Καραλῆς θυμωθεὶς διὰ τοῦτο ἐπετέθη ἐναντίον του καὶ τὸν ἐτραυμάτισε διὰ μαχαίρας εἰς τὴν ὠμοπλάτην καὶ τὴν δεξιὰν χεῖρα. Συγχρόνως ἐπετέθη κατὰ τοῦ Μενεγάκη καὶ ἡ σύζυγος τοῦ Καραλῆ, ἡ ὁποία τὸν ἐκτύπησε διὰ γρόνθου εἰς τὴν κεφαλήν.

Οἱ δρᾶσται διαφυγόντες τὴν στιγμὴν ἐκείνην συνελήφθησαν ὁρμαδὸν ὑπὸ ἀστυνομικῶν ὀργάνων καὶ παρεδόθησαν εἰς τὴν Εἰσαγγελίαν.

Ὁ τραυματισθεὶς μετεφέρθη εἰς τὸ Πολιτικὸν Νοσοκομεῖον καὶ εὑρίσκεται ἐν κινδύνῳ, διότι ἀπὸ τὰ τραύματα ἔπαθεν ἐσωτερικὴν αἱμορραγίαν.

Η ΔΙΚΑΙΟΔΟΣΙΑ ΤΩΝ ΓΕΝΙΚΩΝ ΔΙΟΙΚΗΤΩΝ

Εἰς τὸ ὑπουργεῖον τῶν Ἐσωτερικῶν θὰ συγκροτηθῇ σήμερον σύσκεψις τῆς ὁποίας θὰ μετάσχουν ὁ ὑπουργὸς κ. Ἀργυρόπουλος καὶ οἱ ἐντεῦθεν εὑρισκόμενοι γενικοὶ διοικηταί κ. κ. Κανναβός, Κατεχάκης καὶ Κακουλίδης καὶ κατὰ τὴν ὁποίαν θὰ γίνῃ συζήτησις ἐπὶ τοῦ ἐκτελεστικοῦ διατάγματος τοῦ νόμου περὶ Γενικῶν Διοικητῶν. Ἐὰν οἱ κ. κ. διοικηταὶ συμφωνήσουν εἰς τὰ δικαιώματα τὰ ὁποῖα κρατοῦνται εἰς τὸ Κέντρον θὰ συνταχθῇ τὸ διάταγμα τὸ ὁποῖον θὰ ὑποβληθῇ καὶ πρὸς τὸν κ. Βενιζέλον, ἄλλως τὸ ζήτημα θὰ ἀχθῇ ὑπὸ τοῦ κ. Κανναβοῦ ἐνώπιον τοῦ ὑπουργικοῦ συμβουλίου.

ΑΙ ΤΕΛΕΥΤΑΙΑΙ ΕΙΔΗΣΕΙΣ ΤΗΣ ΝΥΚΤΟΣ

ΣΧΗΜΑΤΙΖΕΤΑΙ ΕΝ ΓΑΛΛΙΑ

ΚΥΒΕΡΝΗΣΙΣ ΡΙΖΟΣΠΑΣΤΩΝ ΚΑΙ ΣΟΣΙΑΛΙΣΤΩΝ ΥΠΟ ΤΟΝ κ. ΝΤΑΛΑΝΤΙΕ

ΘΑ ΜΕΤΑΣΧΟΥΝ ΤΗΣ ΚΥΒΕΡΝΗΣΕΩΣ Ο κ. ΜΠΡΙΑΝ ΚΑΙ Ο κ. ΕΡΡΙΟ

ΕΝ ΒΙΑΙΟΤΑΤΟΝ ΑΡΘΡΟΝ ΤΟΥ ΠΑΡΙΣΙΝΟΥ "ΧΡΟΝΟΥ,,

ΠΑΡΙΣΙΟΙ, 27. (Τοῦ ἀνταποκριτοῦ μας).—Ἡ κυβερνητικὴ κρίσις, ἐκτὸς ἀπροόπτου τινός, δύναται νὰ θεωρηθῇ τερματισμένη ἐντὸς τῆς κυρίων διὰ τοῦ σχηματισμοῦ κυβερνήσεως ὑπὸ τὸν κ. Νταλαντιέ.

Οἱ κοινοβουλευτικοὶ σοσιαλισταὶ συνελθόντες ἀπόψε ἀπεφάσισαν διὰ ψήφων 36 κατὰ 12 ὅπως μετάσχουν εἰς τὴν κυβέρνησιν. Κατόπιν τῆς ἀποφάσεως ταύτης ὁ κ. Νταλαντιὲ συνειργάσθη μετ' ἀντιπροσώπων τοῦ σοσιαλιστικοῦ κόμματος μέχρι καὶ πέραν τοῦ μεσονυκτίου ἐπὶ τῶν λεπτομερειῶν τῆς συνεργασίας. Ὁ κ. Νταλαντιὲ ὑπέδειξεν ὅτι θὰ ἠδύνατο νὰ θεωρήσῃ τὸ πρόγραμμα καὶ τὰς ἀποφάσεις τοῦ συνεδρίου τῶν Ρέϊμς ὡς βάσιν προγράμματος ἀμέσου δράσεως δεχόμενος εὐμενῶς τὴν ἐξέτασιν νομοθετημάτων τῶν σοσιαλιστῶν. Ἐπίσης ὑπεσχέθη νὰ κατανείμῃ τὰ κυριώτερα χαρτοφυλάκια, Ἐσωτερικῶν, Οἰκονομικῶν, Στρατιωτικῶν καὶ Ἐξωτερικῶν ἐν πλήρει ἰσότητι μεταξὺ ριζοσπαστικῶν καὶ σοσιαλιστῶν.

Ἤδη ἀπομένει ἡ τελικὴ ἔγκρισις τῆς συνεργασίας ὑπὸ τοῦ ἐθνικοῦ συμβουλίου τῶν σοσιαλιστῶν τὸ ὁποῖον συνέρχεται κύριον (σήμερον) τὴν πρωΐαν.

Ἐάν, ὡς ἐλπίζεται, ἡ ἀπόφασις τοῦ ἐθνικοῦ συμβουλίου τῶν σοσιαλιστῶν εἶνε εὐνοϊκή, ὁ κ. Νταλαντιὲ θὰ ὑποβάλῃ τὴν Πμην π. μ. τὸν κατάλογον τῶν ὑπουργῶν εἰς τὸν κ. Ντυμέργκ.

Η ΚΑΤΑΝΟΜΗ ΤΩΝ ΥΠΟΥΡΓΕΙΩΝ

Βεβαιοῦται μεταξὺ τῶν κοινοβουλευτικῶν κύκλων ὅτι ὁ κ. Νταλαντιὲ θὰ δεχθῇ τὸν κατὰ 600 ἑκατομμύρια περιορισμὸν τοῦ προϋπολογισμοῦ τοῦ ὑπουργείου τῶν Στρατιωτικῶν, θὰ ἐφαρμόσῃ πολιτικὴν μειώσεως τῶν φορολογικῶν βαρῶν καὶ γενικῆς ἀμνηστείας διὰ τὰ πολιτικὰ ἀδικήματα.

Ὁ κ. Νταλαντιὲ πλὴν τῆς προεδρίας τοῦ ὑπουργικοῦ συμβουλίου θὰ ἀναλάβῃ καὶ τὸ χαρτοφυλάκιον τοῦ ὑπουργείου τῶν Ἐσωτερικῶν. Θὰ προσφέρῃ τὸ χαρτοφυλάκιον τῶν Οἰκονομικῶν εἰς τὸν κ. Βενσάν-Ὡριόλ. Ἐπίσης θὰ δοθοῦν χαρτοφυλάκια εἰς τὸν κ. Σαλεγκρὸ βουλευτὴν Λίλλης καὶ τὸν κ. Ζουά. Τοὺς ριζοσπαστικοὺς μὲ τὰς ὁμάδας τῆς ἀριστερᾶς θὰ ἀντιπροσωπεύουν ἐν τῇ κυβερνήσει οἱ κ. κ. Ἐρριὸ, Σωτὰν καὶ Μοντινύ. Θὰ ἱδρυθοῦν ἐπίσης ὑφυπουργεῖα Ἐμπορικοῦ Ναυτικοῦ καὶ Ὑγιεινῆς.

Ὁ κ. Νταλαντιὲ ἀνεκοίνωσεν ἐπίσης ὅτι ὁ κ. Μπριὰν ἐδέχθη νὰ συμμετάσχῃ εἰς τὴν νέαν κυβέρνησιν.

ΒΙΑΙΟΤΑΤΟΝ ΑΡΘΡΟΝ ΤΟΥ «ΧΡΟΝΟΥ»

ΠΑΡΙΣΙΟΙ, 27. (Πρακτορεῖον Χάβας).—Ὁ «Χρόνος» γράφει: «Ὑπεράνω ὅλων τῶν μηχανορραφιῶν, τῶν φιλοδοξιῶν, τῶν ἐλπίδων, τῶν προδοσιῶν ποὺ ἐξυφαίνονται, ἡ Γαλλία ἀπὸ τοῦ 1926 ὑπακούει εἰς μίαν κυρίαρχον ἰδέαν τὴν ὁποίαν ἀπεριρράστως διεκήρυξε τῷ 1928: «νὰ ἐμμείνῃ εἰς τὴν ἐθνικὴν πολιτικὴν τὴν ὁποίαν διεχάραξεν ὁ κ. Πουανκαρέ». Ἡ πολιτικὴ αὐτὴ ἔσχε τὴν παραλεθοῦσαν Τρίτην ὑπέρ αὐτῆς 327 ψήφους. Ἤδη διὰ μιᾶς παραδόξου καὶ σκανδαλώδους θρασύτητος ὡς καὶ διὰ τῆς καταχρήσεως ἐμπιστοσύνης τὰ κόμματα προσπαθοῦν νὰ παραμορφώσουν τὴν ἀλήθειαν ταύτην. Ἀλλ' ἡ ἀλήθεια αὕτη ἔχει τόσην δύναμιν ὥστε ματαίως προσπαθοῦν νὰ τὴν συντρίψουν».

ΛΕΠΤΟΜΕΡΕΙΑΙ ΤΗΣ ΠΡΟΧΘΕΣΙΝΗΣ ΣΥΜΠΛΟΚΗΣ

ΑΠΟΣΠΑΣΜΑΤΟΣ ΧΩΡΟΦΥΛΑΚΩΝ ΜΕΤΑ ΤΗΣ ΣΥΜΜΟΡΙΑΣ ΤΖΑΤΖΑ

ΕΤΡΑΥΜΑΤΙΣΘΗΣΑΝ ΕΙΣ ΧΩΡΟΦΥΛΑΞ ΚΑΙ ΕΙΣ ΕΝΩΜΟΤΑΡΧΗΣ

Τὸ ὑπουργεῖον τῶν Ἐσωτερικῶν καὶ τὸ Ἀρχηγεῖον τῆς Χωροφυλακῆς ἔλαβον χθὲς ταυτόσημον τηλεγράφημα τοῦ ἀνωτέρου διοικητοῦ Χωροφυλακῆς Θεσσαλίας κ. Βούρου, ἀναφέροντος ὅτι τὴν 1ην μεταμεσημβρινὴν προχθὲς μεταβατικὸν ἀπόσπασμα ἐκ πέντε ἀνδρῶν ὑπὸ τὸν ἐνωμοτάρχην Ματούλαν ἐκτελοῦν καταδιωκτικὴν περιπολίαν εἰς τὴν περιφέρειαν Ραψάνης—Κρανιᾶς τοῦ Ὀλύμπου, ἔπεσεν εἰς ἐνέδραν τῆς συμμορίας Τζατζᾶ παρὰ τὴν θέσιν Λάκκοι τῆς Κρανιᾶς, μετὰ τῆς ὁποίας συνεπλάκη. Ἡ συμμορία ἦτο κάπου κρυμμένη, φαίνεται, καὶ ὅταν ἀντελήφθη τὸ ἀπόσπασμα κατευθυνόμενον, χωρὶς βεβαίως νὰ τὸ γνωρίζῃ, πρὸς αὐτήν, ἤνοιξε πῦρ ἐναντίον του. Ἀπὸ τὰ πρῶτα πυρὰ ἐτραυματίσθη ὁ χωροφύλαξ Χ. Βασταρούλας, μετ' ὀλίγον δὲ καὶ ὁ διοικητὴς τοῦ ἀποσπάσματος ἐνωμοτάρχης.

Ἡ συμπλοκὴ καὶ μετὰ ταῦτα ἐξηκολούθησεν ἐπ' ἀρκετὴν ὥραν ἀνταλλαγέντων ἑκατέρωθεν πολλῶν πυροβολισμῶν. Οἱ λησταί, χωρὶς νὰ παύσουν νὰ πυροβολοῦν, ἤρχισαν ὑποχωροῦντες μέχρις ὅτου ἔφθασαν εἰς δασώδη περιοχήν, μέσα εἰς τὴν ὁποίαν ἐξηφανίσθησαν.

Τὸ ἀπόσπασμα κατόπιν τούτου ἐπέστρεψεν εἰς τὴν Κρανιάν, ὅπου μετέφερε καὶ τὸν τραυματίαν.

Ὁ τηλεγραφῶν ἀνώτερος διοικητὴς προσθέτει ὅτι μόλις ἐγνώσθη ἡ συμπλοκὴ εἰς Λάρισαν ἐκινητοποιήθησαν δι' ὅλης τῆς νυκτὸς πρὸς τὴν περιφέρειαν τῆς Ραψάνης ὅλαι αἱ διαθέσιμοι δυνάμεις τῆς Χωροφυλακῆς, κατηρτίσθη δὲ σχέδιον διώξεως τῆς ληστοσυμμορίας, διὰ τὴν σύλληψιν ἢ ἐξόντωσιν τῆς ὁποίας θὰ καταβληθῇ κάθε δυνατὴ προσπάθεια.

Τὸ Ἀρχηγεῖον Χωροφυλακῆς ἀπέστειλε χθὲς τηλεγραφικὴν διαταγὴν πρὸς τὸν κ. Βούρον, πρὸς τὸν ὁποῖον δίδει τὴν ἐντολὴν νὰ περισφίγξῃ τὴν περιφέρειαν Ραψάνης—Κρανιᾶς μὲ ἀποσπάσματα, νὰ ἐποπτεύσῃ δὲ ὁ ἴδιος εἰς τὰς ἐνεργείας των.

Συγχρόνως τὸ Ἀρχηγεῖον εἰδοποίησε τὰς ὁμάδους πρὸς τὴν Λάρισσαν διοικήσεως Χωροφυλακῆς περὶ τῆς ἐμφανίσεως τοῦ Τζατζᾶ εἰς τὴν Κρανιὰν καὶ ἐντέλλεται νὰ λάβουν καὶ αὗται μέτρα διὰ τὴν περίπτωσιν καθ' ἣν ὁ δηλητὴς τραπῇ πρὸς τὰς περιφερείας των.

ΘΕΣΣΑΛΟΝΙΚΗ, 27. (Τοῦ ἀνταποκριτοῦ μας). — Μετεφέρθησαν εἰς Λάρισσαν οἱ τραυματισθέντες κατὰ τὴν συμπλοκὴν μὲ τὴν συμμορίαν Τζατζᾶ ἐνωμοτάρχης Πατούλας καὶ χωροφύλαξ Βασταρούχας. Ἡ κατάστασις τοῦ ἐνωμοτάρχου φέροντος πέντε τραύματα εἰς τὰς χεῖρας καὶ τοὺς πόδας δὲν ἐμπνέει ἀνησυχίας. Ὁ χωροφύλαξ φέρει τραύματα εἰς τὸ στῆθος καὶ τὴν κοιλίαν.

Ἡ Ἐπιτροπὴ Ἀσφαλείας ἀπεφάσισε τὴν ἀπέλασιν τοῦ ἀδελφοῦ τοῦ Τζατζᾶ καὶ δύο ἐξαδέλφων του.

Η "Δ. ΕΝΩΣΙΣ,, ΠΡΟΣΧΩΡΕΙ ΠΙΘΑΝΩΤΑΤΑ

ΕΙΣ ΤΗΝ Β' ΔΙΕΘΝΗ

ΘΕΣΣΑΛΟΝΙΚΗ, 27. (Τοῦ ἀνταποκριτοῦ μας).—Κατὰ τὴν νυκτερινὴν συνεδρίασιν τῆς συνεδριακῆς ἐπιτροπῆς τῆς Δημοκρατικῆς Ἑνώσεως ἐπὶ τῆς κοινωνικῆς πολιτικῆς τοῦ κόμματος ἀπεφασίσθη ὅπως τὸ κόμμα ἀκολουθήσῃ τὸν ἐξελικτικὸν σοσιαλισμόν προσχωρεῖον εἰς τὴν Δευτέραν Διεθνῆ.

Ἡ πρότασις θὰ συζητηθῇ τὴν πρωΐαν αὔριον ὑπὸ τῆς ὁλομελείας τοῦ συνεδρίου.

Ο ΚΑΤΑΣΤΡΕΠΤΙΚΟΣ

ΠΑΝΙΚΟΣ ΕΙΣ ΤΟ ΧΡΗΜΑΤΙΣΤΗΡΙΟΝ ΤΗΣ ΝΕΑΣ ΥΟΡΚΗΣ

*Κατὰ χθεσινὰς συμπληρωματικὰς πληροφορίας ὁ πανικὸς τοῦ χρηματιστηρίου τῆς Νέας Ὑόρκης ὄχι μόνον δὲν ἔχει κανένα ἀντίκτυπον δυσμενῆ ἐπὶ τῆς ἀγγλικῆς ἀγορᾶς καὶ τῶν εὐρωπαϊκῶν τοιούτων, ἀλλ' ἀν' ἐναντίας θὰ ἔχῃ εὐεργετικὰς συνεπείας διὰ τὴν Εὐρώπην, προβλεπομένης ἀθρόας παλιννοστήσεως πρὸς τὸ Λονδῖνον τῶν κεφαλαίων τ