ΤΙΜΗ ΦΥΛΛΟΥ ΔΡΧ. 1

ΔΙΕΥΘΥΝΤΗΣ
ΣΤΕΦ. Ι. ΠΕΣΜΑΖΟΓΛΟΥ

ΓΡΑΦΕΙΑ:
Ἐν Ἀθήναις: Πανεπιστημίου 53, Τηλ. 3-01 καὶ 21. Ἐν Πειραιεῖ: Ἐφημ. «Σφαῖρα» τηλ. 36. Ἐν Θεσ/νίκῃ: ὁδ. Πλάτωνος (διαστ. Ἐγνατίας). Ἐν Πάτραις: Κορίνθου 98Α τηλ. 1-98. Τυπογραφεῖα: Στοὰ Πεσμαζόγλου.

ΤΗΛΕΓΡΑΦ. ΔΙΕΥΘΥΝΣΙΣ: "ΠΡΩΪΑΝ„

ΕΞΑΣΕΛΙΔΟΣ

Η ΠΡΩΪΑ

ΑΘΗΝΑΙ ΕΤΟΣ 7ον ΑΡ 2183

ΤΙΜΑΙ ΔΗΜΟΣΙΕΥΣΕΩΝ

ΕΜΠΟΡΙΚΑΙ ΑΓΓΕΛΙΑΙ Ο ΣΤΙΧΟΣ ΔΡ 5.50
ΤΡΑΠΕΖΙΚΑΙ » » » 6—15
ΘΕΑΤΡΩΝ, ΚΙΝΗΜΑΤΟΓΡΑΦΩΝ } » 6.—
...ΩΝ }

Ο ΚΑΙΡΟΣ • 100-200
Θερμοκρ. μεγ. 7.9 ἐλαχ. 5.1 Ὑγρ. μετρία. Ἄνεμοι μέτριοι. Θάλασσα: Ἰόνιον, Βόρειον Αἰγαῖον ἐως τεταρ.
ΒΑΡΟΜΕΤΡΟΝ 7 7/4.0

ΜΕΤΑ ΤΗΝ ΑΝΑΒΟΛΗΝ

Ἡ Διάσκεψις τῆς Λωζάννης δὲν πρόκειται νὰ συνέλθῃ τὴν 25ην Ἰανουαρίου, ὅπως εἶχεν ἀναγγελθῆ. Ἡ προβαλλομένη δικαιολογία διὰ τὴν ἀναβολὴν εἶνε ὅτι δὲν κατωρθώθη νὰ ἐπέλθῃ συνεννόησις μεταξὺ τῆς Γαλλικῆς καὶ τῆς Ἀγγλικῆς Κυβερνήσεως, καθ' ὅτι ἡ ἀνασχηματισθεῖσα κυβέρνησις τοῦ κ. Λαβάλ μόλις κατὰ τὴν παρελθοῦσαν νύκτα ἐπρόκειτο νὰ λάβῃ ψήφον ἐμπιστοσύνης ἐπὶ τῶν προγραμματικῶν της δηλώσεων καὶ ἐκ τῆς ψήφου αὐτῆς θὰ ἐξήρτα ἡ Ἀγγλία τὴν περαιτέρω στάσιν της κατὰ τὰς ἀγγλογαλλικὰς συνομιλίας.

Ἐὰν ἀφήσωμεν κατὰ μέρος τὰ φραστικὰ αὐτὰ προσχήματα, γεγονὸς εἶνε ὅτι ἡ Διάσκεψις ματαιοῦται ὁριστικῶς. Καμμίαν οὐσιαστικὴν σημασίαν δὲν δύναται νὰ ἔχῃ τὸ γεγονὸς ὅτι θὰ συγκεντρωθοῦν πιθανῶς εἰς τὴν Λωζάννην, ἀφοῦ ἤδη εὑρίσκονται ἐν κινήσει πρὸς τὰ ἐκεῖ, οἱ ἐμπειροτέχναι τῶν διαφόρων ἐνδιαφερομένων χωρῶν, διὰ νὰ διαπιστώσουν ἁπλῶς τὴν ἀναβολὴν ἐπ' ἀόριστον καὶ τὴν ἀπόφασιν τῶν κυβερνήσεων τῶν χωρῶν των, ὅπως, ἐν τῷ μεταξύ, προσπαθήσουν νὰ παρατείνουν τὸ πρὸς τὴν Γερμανίαν χρεωστάσιον δι' ἓξ μῆνας. Σημασίαν ἔχει τὸ γεγονὸς ὅτι, ἐνῷ γενικῶς ἀνεμένετο ἡ λῆψις σοβαρῶν μέτρων διὰ τὴν ἀντιμετώπισιν τῆς παγκοσμίου κρίσεως πρὸ τοῦ Φεβρουαρίου, ἡ δυνατότης αὕτη ἐξαφανίζεται. Δὲν εἶχε δὲ κατὰ τύχην μόνον ὁρισθῆ ὁ Φεβρουάριος ὡς προθεσμία, ἐντὸς τῆς ὁποίας θὰ ἔπρεπε νὰ ληφθοῦν κάποια γενικὰ καὶ ριζικὰ μέτρα πρὸς θεραπείαν μιᾶς καταστάσεως, ἡ ὁποία τόσο βαρύνει, ἀπὸ καιροῦ ἤδη, ἐπὶ τῆς ἀνθρωπότητος. Κατὰ τὸν Φεβρουάριον λήγουν αἱ βραχυπρόθεσμοι πιστώσεις πρὸς τὴν Γερμανίαν καὶ εἶχε προφανὲς, ὅτι ἔπρεπε ν' ἀνανεωθοῦν. Τὴν τοιαύτην συνθήκας, ἦτο ἀπὸ καιροῦ καταφανὲς ὅτι ἡ Διάσκεψις τῆς Λωζάννης θὰ ἐματαιοῦτο ἐκ Παρισίων. Μία νέα γερμανικὴ ἐκδήλωσις ἔκαμε τὴν Γαλλίαν, ἀλλὰ καὶ τὴν Ἀγγλίαν, νὰ λάβουν τὴν τελικὴν περὶ τῆς ματαιώσεώς της ἀπόφασιν, χωρὶς προσχήματα: ὁ καγκελλάριος κ. Μπρύνιγκ, ἐρωτηθεὶς ἀπὸ τὸν ἐν Βερολίνῳ πρέσβυν τῆς Ἀγγλίας σὲρ Ὀράτιον Ράμπολντ ἐὰν θὰ ἔστεργεν ὅπως παραταθῇ τὸ πρὸς αὐτὴν χρεωστάσιον ἐπὶ ἓν ἔτος ἀκόμη, ἠρνήθη διαρρήδην, ἐπεξηγῶν ὅτι, ἐὰν ἀπεδέχετο τὴν πρότασιν ταύτην, θὰ ἰσοδυναμεῖ τοῦτο πρὸς ὁμολογίαν ὅτι, μετὰ τὸ πέρας τῆς νέας προθεσμίας, θὰ ἦτο δύνατὸ ἡ Γερμανία νὰ καταβάλῃ ἐπανορθώσεις, ἐνῷ, ἀντιθέτως, ἔχει τὴν πεποίθησιν, ὅτι τοῦτο θὰ τῆς ἦτο ἀδύνατον.

Ὁπωσδήποτε, ἡ Διάσκεψις τῆς Λωζάννης ματαιοῦται καὶ ματαιοῦται, μαζὶ μὲ αὐτήν, ἡ ἐλπὶς τοῦ νὰ ληφθῇ μία κοινὴ ἀπόφασις διὰ τὴν ἀποτελεσματικὴν ἀντιμετώπισιν τῆς παγκοσμίου κρίσεως. Τὸ νέον σύνθημα, τὸ ὁποῖον ρίπτεται πρὸς τοὺς λαοὺς ἐκ μέρους τῶν ἀνακοινωσάντων τὴν ἀναβολήν, εἶνε κατ' οὐσίαν: «ὁ σῴζων ἑαυτὸν, σωζέτω». Ἀντὶ τῆς ἐπισήμου ἀναγνωρίσεως τῆς ἀνάγκης μιᾶς κοινῆς καὶ ἐν στενῇ ἀλληλεγγύῃ ἀντιμετωπίσεως τῆς καταστάσεως, καθιεροῦται ἡ κατ' ἰδίαν τῶν ἐνδιαφερομένων πολιτικὴ, ἡ στήριξις ἑνὸς ἑκάστου ἐπὶ τὴν ἰδίαν αὐτοῦ πρωτοβουλίαν. Καὶ αἱ πρωτοβουλίαι αὐταὶ δὲν θ' ἀργήσουν, βέβαια, νὰ ἐκδηλωθοῦν: ἡ Γερμανία, ἐν πρώτοις, τί θὰ πράξῃ ἐνώπιον τῆς νέας ταύτης τοποθετήσεως τῶν πραγμάτων; Ἰδοὺ τὸ σήμερον προέχον ἐρώτημα. Διότι εἶνε αὐτονόητον, ὅτι ἡ Γερμανία μόνον ἀδρανὴς δὲν δύναται νὰ μείνῃ, ὅπως ἐξειλίχθησαν τὰ πράγματα. Πιεζομένη ἀπὸ ἀνάγκας σκληρὰς καὶ ἐπειγούσας, δὲν ἔχει καιρὸν ν' ἀναμένῃ πρὸς λῆψιν τῶν νέων της ἀποφάσεων. Καὶ ἐὰν αὔριον δηλώσῃ σαφῶς πρὸς τοὺς πιστωτάς της ὅτι παύει ὁριστικῶς νὰ καταβάλλῃ ἐπανορθώσεις, ἡ ἐὰν ἁπλῶς δὲν καταβάλῃ τὰς προσεχῶς ὀφειλομένας, ἄνευ τῆς συγκαταθέσεως αὐτῶν, αἱ συνέπειαι θὰ εἶνε σοβαρώταται δι' ὅλους ἀνεξαιρέτως.

Ὑπὸ τοιαύτας περιπτώσεις ἐπισκέπτεται σήμερον ὁ Ὡ. Βενιζέλος τὰς δυτικὰς πρωτευούσας. Στερούμενος οἱουδήποτε προγράμματος —ὅπως ἐβεβαίωσεν ὁ κ. Ἀντιπρόεδρος τῆς Χωβερινῆς— ὡς τοὺς ἀντιπροσώπους τοῦ ξένου Τύπου,—θὰ ἀπευθύνεται πρὸς ξένους κυβερνήτας πάρα πολὺ ἀπησχολημένους μὲ τὰς ἰδικάς των συνεπείας ἐκ τῆς ματαιώσεως τῆς Διασκέψεως, ὁλοκληρωτικῶς ἀπερροφημένους ἀπὸ τὰς ἀπόψεις τῶν ἰδικῶν των συμφερόντων, διὰ νὰ ὑπομνήσῃ εἰς αὐτοὺς ὅτι ἡ Ἑλλὰς εἶνε ὁ σταθερὸς καλοπληρωτὴς καὶ νὰ ζητήσῃ τὴν βοήθειάν των... Ἀσφαλῶς ὁ Ἕλλην πρωθυπουργὸς θὰ ἐννοήσῃ, περιεχόμενος τὴν Ἑσπερίαν, πόσον ἀστήρικτοι ἦσαν οἱ ὑπολογισμοί του ἐπὶ τῆς ἐπιφοιτήσεως τοῦ Ἁγίου Πνεύματος καὶ τῆς ἐξ ὕψους σωτηρίας.

Σύντομα Τηλεγραφήματα

ΠΑΡΙΣΙΟΙ, 21.—Τηλεγραφοῦν ἐκ Ναναίμο, ὅτι ἡ κινεζικὴ Κυβέρνησις ἀπεφάσισε τὴν ἔκδοσιν ἐντάλματος συλλήψεως κατὰ τῶν ἀρχηγῶν τοῦ κινήματος ὑπὲρ τῆς ἀνεξαρτησίας τῆς Μαντζουρίας.

ΠΑΡΙΣΙΟΙ, 21.Ὁ κ. Λαβὰλ θ' ἀναλάβῃ αὔριον καὶ περὶ ὥραν 11 ½ τὴν διεύθυνσιν τῶν ὑπηρεσιῶν τοῦ ὑπουργείου τῶν Ἐξωτερικῶν.

ΠΑΡΙΣΙΟΙ, 21.—Τηλεγραφοῦν ἐξ Ἱερουσαλὴμ ὅτι ὁ καθηγητὴς Γκάρστανγκ τοῦ Πανεπιστημίου τῆς Λιβερπούλ ἀνεκάλυψε μαυσωλεῖον ἀρχαίων βασιλέων τῆς 15ης ἑκατονταετηρίδος πρὸ Χριστοῦ.

ΠΑΡΙΣΙΟΙ, 21.—Τηλεγραφοῦν ἐκ Σαγκάης, ὅτι ἐσημειώθησαν συμπλοκαὶ μεταξὺ Κινέζων καὶ Ἰαπώνων, κατὰ τὰς ὁποίας δύο Ἰάπωνες ἐφονεύθησαν καὶ ἑπτὰ ἐτραυματίσθησαν. Ἐκ τῶν Κινέζων ἐφονεύθη εἷς καὶ ἐτραυματίσθησαν δύο.

ΛΟΝΔΙΝΟΝ, 21.—Τὴν 2αν Φεβρουαρίου, ἡμέραν ἐνάρξεως τῶν ἐργασιῶν τῆς Διασκέψεως τοῦ Ἀφοπλισμοῦ, ὁ Ἀρχιεπίσκοπος τοῦ Καντέρμπουρυ θὰ προσδεύσῃ μεγάλης συγκεντρώσεως εἰς τὸ Ἄλμπερτ Χώλ, εἰς ἣν θὰ ὁμιλήσουν διάφοροι ρήτορες, ἐκπροσωποῦντες ὅλα τὰ χριστιανικὰ θρησκεύματα.

Ἡ κωμῳδία τῆς ζωῆς

Ὁ γυμνισμὸς

Δὲν εἶνε μόνον ἡ Κυβέρνησις ἡ ὁποία μεριμνᾷ διὰ τὴν βελτίωσιν τῆς Ἑλληνικῆς ἐκπαιδεύσεως, ἀποφασίσασα τὴν ἀνέγερσιν νέων σχολικῶν κτιρίων καὶ γενικῶς τὴν τροποποίησιν τοῦ ἐκπαιδευτικοῦ συστήματος τῆς χώρας. Παραλλήλως, ἀπό τινος ἤρχισαν νὰ μοχθοῦν διὰ τὸν ἴδιον σκοπὸν καὶ πολλοὶ τῶν ἐκπαιδευτικῶν λειτουργῶν. Οὕτω μετὰ τὰς μεταρρυθμιστικὰς τάσεις, τὰς ὁποίας ἐξεδήλωσε πέρυσιν εἰς τοὺς Θεσσαλικοὺς Τσαγγαράδες ἕνας καθηγητὴς τῆς ἐκεῖ Ἐμπορικῆς Σχολῆς Θηλέων, ὁ ὁποῖος ἐφήρμοσε τὴν κατὰ μόνας διδασκαλίαν εἰς τὰς μαθητρίας του, νέος τώρα μεταρρυθμιστὴς ἐνεφανίσθη εἰς τὴν Θεσσαλονίκην καὶ εἰς τὸ ἐν τῇ πόλει ταύτῃ λειτουργοῦν Κολλέγιον τῶν θηλέων. Ὁ μεταρρυθμιστὴς οὗτος εἶνε διευθυντὴς τοῦ Κολλεγίου καὶ συγχρόνως καθηγητὴς τῆς Θεολογίας ἐν αὐτῷ, ἀμφότερα δὲ τὰ καθήκοντά του ταῦτα ἐκτελεῖ κατὰ τὸν ἀκόλουθον τρόπον, ὅπως ἀνέφεραν δι' ἐπιστολῆς των πρὸς τὴν Γενικὴν Διοίκησιν Μακεδονίας αἱ μαθήτριαί του. Ἐν πρώτοις κάμνει διδασκαλίαν ὑπὲρ τοῦ ἀθεϊσμοῦ, ἔχων ὑπ' ὄψιν του ὅτι ἕνας θεολόγος, εἴτε ὑπὲρ τοῦ Θεοῦ ὁμιλεῖ, εἴτε κατά, εὑρίσκεται ἐντὸς τῶν καθηκόντων του πάντοτε, ἀφοῦ ὁ λόγος του στρέφεται περὶ τὸν Θεόν, ὅπως ὁρίζει καὶ ὁ τίτλος του. Ἀλλ' ὁ κ. διευθυντὴς τοῦ Κολλεγίου Θεσσαλονίκης δὲν παραλείπει εὐκαιρίαν νὰ ἐκθειάζῃ εἰς τὰς μαθητευομένας του καὶ τὰ ἀ... θὰ ἀποτελέσματα τοῦ γυμνισμοῦ, συνιστῶν εἰς αὐτὰς νὰ ἀποβάλουν τὴν σεμνοτυφίαν τῆς σημερινῆς κοινωνίας καὶ νὰ μὴ ἐντρέπωνται νὰ ἐπιδεικνύουν γυμνὰ τὰ μέλη τοῦ σώματός των, διότι ἐπὶ τέλους ὁ Δημιουργὸς τὰ ἔκαμε καὶ δὲν τὰ ἔχουν κλεμμένα. Αὐτὴ μολαταῦτα ἡ ἁπλῆ καὶ θεάρεστος διδασκαλία φαίνεται ὅτι ἐξήγειρεν εἰς βαθμὸν ἀπίστευτον τὴν κοινωνίαν τῆς Μακεδονικῆς πρωτευούσης, παραδόξως δὲ καὶ αὐτὰς τὰς διδασκομένας, εἰς τρόπον ὥστε αἱ τελευταῖαι νὰ ἀναφερθοῦν εἰς τὸν Γενικὸν Διοικητήν. Ἀλλὰ τί κακὸν ἐδίδαξεν ὁ ἀγαθὸς αὐτὸς ἄνθρωπος διὰ νὰ τεθῇ ὑπὸ τὴν δίωξιν τῶν ἀρχῶν τοῦ Κράτους; Ἡ ἀθεΐα εἶνε σήμερον καὶ αὐτὴ μία ἀνάγκη, ἕνα δὲ συγχρονισμένον μὲ τὴν ἐποχὴν Κολλέγιον, ὀφείλει νὰ μορφώνῃ, διὰ τῶν καθηγητῶν του τῆς Θεολογίας, μαθητρίας τὰς ὁποίας, βλέπων ὁ κόσμος εἰς τὸν δρόμον, νὰ κάμνῃ τὸν σταυρόν του, ἐπιτυγχανομένης τοιουτοτρόπως διὰ τοῦ ἀθεϊσμοῦ, τῆς ἀναπτύξεως τοῦ θρησκευτικοῦ αἰσθήματος τοῦ κόσμου. Ὅσον ἀφορᾷ τὴν διδασκαλίαν περὶ γυμνισμοῦ τῶν γυναικῶν, ὁ ἀτυχὴς καθηγητὴς τῆς Θεσσαλονίκης δὲν ἔπρεπε τίποτε ἀλλο παρὰ νὰ συμφωνήσῃ μὲ τὸ ἐπικρατοῦν γυναικεῖον πνεῦμα τῆς μόδας. Ἡ μόδα αὐτή, ὡς γνωστὸν, ἐπιβάλλει νὰ ἐμφανίζωνται αἱ γυναῖκες ὅσον τὸ δυνατὸν περισσότερον γυμναί, πρᾶγμα τὸ ὁποῖον πρέπει νὰ ἀρχίσουν νὰ μανθάνουν ἀπὸ τὴν ἐποχὴν ποὺ σπουδάζουν εἰς τὰ Κολλέγια, διὰ νὰ εἶνε τελείως προετοιμασμέναι ὅταν θὰ κάμουν τὴν ἐμφάνισίν τους εἰς τὴν πλάτς τῆς Γλυφάδας.

Ἐν συμπεράσματι τῶν ἀνωτέρω, ἡμποροῦ κανεὶς νὰ βεβαιώσῃ ὅτι εἰς τὴν προκειμένην περίπτωσιν δὲν πρόκειται περὶ καθηγητοῦ ἀξίου διωγμοῦ, ἀλλὰ περὶ μεταρρυθμιστοῦ ἐξαιρετικῆς ἐμπνεύσεως, τοῦ ὁποίου τὰ διδάγματα, ἀντὶ νὰ καταπολεμήσωμεν, ὀφείλομεν ἐξ ἐναντίας νὰ συμπληρώσωμεν καὶ διὰ κρατικῆς ἐπεμβάσεως. Τοιουτοτρόπως εἰς τὰ νέα σχολικὰ κτίρια τὰ ὁποῖα τώρα ἀνεγείρει ὁ κ. Παπανδρέου διὰ τὰ θήλεα, πρέπει νὰ κατασκευασθοῦν καὶ μεγάλαι στέρναι εἰς τὴν αὐλήν των, εἰς τὰς ὁποίας κατὰ τὰ διαλείμματα τῆς ἄλλης διδασκαλίας, νὰ ἔρχωνται οἱ ἀρσενικοὶ μαθηταὶ τοῦ γειτονικοῦ σχολείου καὶ νὰ κάμνουν μπάνιμίξ μαζὶ μὲ τὰς μαθητρίας. Ἀπαραίτητον σχολικὸν ἔνδυμα τῶν κοριτσιῶν νὰ ὁρισθῇ ἡ κυλότα, ἡ δὲ συμπλήρωσις τῆς ἐκπαιδευτικῆς των μορφώσεως νὰ γίνεται, κατόπιν τούτου, ἐντὸς ἐννέα μηνῶν, διότι περισσότερον χρόνον χρειάζονται φυσιολογικῶς μόνον οἱ κυρίαι τῶν τετραπόδων τῆς Πλάκας καὶ τῆς Σύρου.

Εἰς τὴν καθυστερημένην ὅμως ἐποχήν, εἰς τὴν ὁποίαν ζῶμεν, ποῖος νὰ ἀντιληφθῇ παρομοίας ἐκπολιτιστικὰς μεταρρυθμίσεις; Οἱ καινοτόμοι μεταρρυθμισταί, ἀντὶ νὰ τύχουν ἐνθαρρύνσεως, διώκονται ὅπως καὶ κατὰ τὸν καιρὸν τοῦ ὀπισθοδρομικοῦ μεσαίωνος. Παρομοία τύχη ἀναμφιβόλως περιμένει καὶ τὸν θεολόγον καθηγητὴν τῆς Θεσσαλονίκης. Αἱ μαθήτριαί του, αἱ ὁποῖαι παρηκολούθουν τὰ μαθήματά του ἡμίγυμνοι, τὸν κατήγγειλαν εἰς τὴν Γενικὴν Διοίκησιν, διότι τὰς συνεβούλευσε νὰ προσέρχωνται εἰς τὸ σχολεῖον ἐντελῶς γυμναί, αἱ δὲ μητέρες των, αἱ ὁποῖαι εὐκαιρίαν ζητοῦν νὰ ἐπιδείξουν τὰ μπράτσα καὶ τὰ στήθη των ξεσκέπαστα, ἀσφαλῶς θὰ προσθέσουν καὶ αὐταὶ ἐναντίον τοῦ ἀνθρώπου τὸν λίθον τοῦ ἀναθέματός των. Αὐτὴ ὅμως εἶνε πάντοτε ἡ μοῖρα τῶν μεγάλων μεταρρυθμιστῶν, νὰ ὑφίστανται ἰδίως τὸν διωγμὸν ἐκ μέρους ἐκείνων τοὺς ὁποίους προσπαθοῦν νὰ εὐεργετήσουν. Τὸ πρᾶγμα βεβαίως εἶνε ἐντελῶς ἀνεξήγητον εἰς τὴν περίπτωσιν τοῦ θεολόγου τῆς Θεσσαλονίκης, ἐκτὸς ἐὰν αἱ ἐξεγερθεῖσαι καὶ διαμαστυρηθεῖσαι μαθήτριαι τοῦ Κολλεγίου προέβησαν εἰς τὸ διάβημά των, διότι ὁ καθηγητὴς των δὲν συνεβούλευε τὴν καθιέρωσιν τοῦ γυμνισμοῦ καὶ εἰς τὸ γειτονικὸν Κολλέγιον τῶν ἀρρένων, ὁπότε αὐτοι πλέον εἶνε τελείως δικαιολογημένοι.

Ο ΑΠΟΜΑΧΟΣ

Τὸ μνημόσυνον εἰς μνήμην τῆς Α. Μ. τῆς Βασιλίσσης Σοφίας

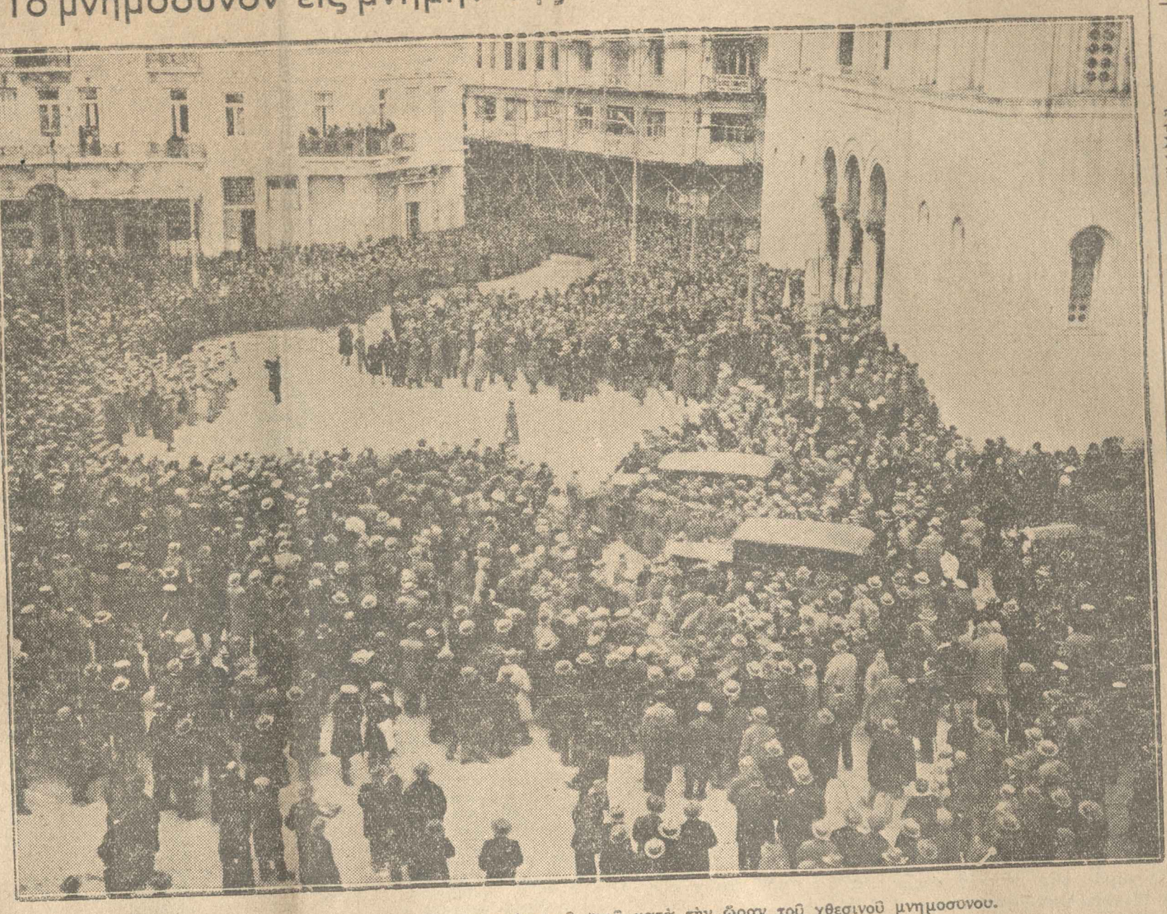

Ἡ συγκέντρωσις τοῦ πλήθους ἔξωθι τοῦ μητροπολιτικοῦ ναοῦ κατὰ τὴν ὥραν τοῦ χθεσινοῦ μνημοσύνου.

Τὰ φλέγοντα ζητήματα τῆς χώρας

Αἱ ὑπερβολαί, ἡ πραγματικότης καὶ ἡ δυσκινησία τοῦ Κράτους

Δύο ἄρθρα τοῦ κ. Ἀχ. Καλεύρα

Α.

Ποῦ πηγαίνομεν; Τὸ ἀγωνιῶδες αὐτὸ ἐρώτημα εἶνε ἐς ἕστοματος ὅλων. Κανεὶς ἐγγύησις, ἀνήσυχος ἡ ἀντιπολίτευσις, ἀνήσυχος ὁ κεφάλαιον, ἀνήσυχος ὁ βιομήχανος, ὁ ἔμπορος, ὁ ἐργάτης, ὁ ὑπάλληλος. Ἀπὸ τοῦ ἀπελευθερωτικοῦ τῆς χώρας ἀγῶνος δύσκολα ἀνευρίσκεται περίοδος παρόμοια τῆς σημερινῆς μὲ τοὺς φόβους της, τὴν ἀγωνίαν της, τοὺς διστογμοὺς της καὶ ἐν γένει τὰ δεινά της. Ἀλλὰ γίνεται ὅ,τι πρέπει νὰ γίνῃ διὰ νὰ περιορισθῇ, κατὰ τὸ δυνατόν, τὸ κακὸ καὶ προληφθῇ ἐπιδείνωσις τῆς καταστάσεως; Εἰς μίαν ἀτμόσφαιραν πλήρη ἠλεκτρισμοῦ καὶ εἰς ὥρας διὰ πάντα "Ἑλληνα τόσῳ μελαγχολικὰς καὶ ἀνωμάλους εἶνε δυσχερὴς ἀναντιρρήτως, ἡ ψύχραιμος ἔρευνα. Ἐὰν δὲν δικαιολογοῦνται αἱ ἀκρότητες, πάντως ἐξηγοῦνται. Ἐν τούτοις εἶνε ἀνάγκη νὰ ἐξετασθοῦν μερικὰ πράγματα μὲ ἀπόλυτη νηφαλιότητα καὶ αὐστηρὸ ἀντικειμενισμό. Πρῶτα πρῶτα πρέπει νὰ ὁμολογηθῇ ὅτι τὸ ἐσωτερικὸ κοινωνικὸ καὶ οἰκονομικὸ πρόβλημα προσλαμβάνει ὀσημέραι καὶ εἰς ἔντασι καὶ εἰς ἔκτασι σοβαρώτερη μορφὴ, ὡς ἂν εὑρισκόμεθα εἰς τὰς παραμονὰς ἐπὶ τὰ χείρω τῆς δράματος; Ὁπωσδήποτε θὰ ἔχῃ ἐπίγνωσιν τῶν μεγάλων εὐθυνῶν της. Δὲν παρέρχεται ἐχεδὸν ἡμέρα χωρὶς ν' ἀναγγελθῇ ἐκ Θεσσαλίας καὶ ἰδίᾳ ἐκ τῆς Βορείου Ἑλλάδος —τοῦ κατ' ἐξοχὴν οἰκονομικῶς καὶ κοινωνικῶς ἐξηρθρωμένου τούτου τμήματος τῆς χώρας— μία πορεία πείνης ἢ μία θορυβώδης συγκέντρωσις ἀνέργων, ἕνα συλλαλητήριον διαμαρτυρίας, μία λεηλασία ἀρτοποιείου —ἐνίοτε ἀγγέλλεται καὶ ἕνας θάνατος ἐκ πείνης. Εἶνε δύσκολο ν' ἀρνηθῇ τις ὅτι δὲν ἐπικρατοῦν τάσεις πρὸς ἐξόγκωσιν τῶν γεγονότων οὐχὶ ἀσυνήθεις εἰς χώραν ὅπου ἀνέκαθεν ὁ δημόσιος ἔλεγχος ἠσκήθη μετὰ πάσης βιαιότητος. Ἡ τοιαύτη ὅμως τακτικὴ δὲν εἶνε νομίζομεν τόσον ἐπικίνδυνος ὅσον εἶνε κάποια ἄλλη μέθοδος, ἡ προσφάτως καλλιεργουμένη τῆς συστηματικῆς πολλάκις ἀποσιωπήσεως τῆς σοβαρότητος καὶ ἐπὶ πλέον τῆς τραγικότητος τῶν γεγονότων. Οὕτω, ἀνεξαρτήτως τῆς γνωστῆς ὑπονομευτικῆς καὶ σκοπίμως παραχώδους στάσεως τοῦ κομμουνισμοῦ, ἄλλοτε πονηροῦ καὶ σιγῶντος, ἄλλοτε κραυγάζοντος καὶ βιαίου, ὑποθάλποντος πάσαν δυσαρέσκειαν καὶ δημιουργοῦντος ἐκ τοῦ μηδενὸς παράπονα, ἀνεξαρτήτως πάσης ἄλλης ὑπερβολῆς καὶ πολλοὶ πεινῶντες ὑπάρχουν καὶ οἱ ἄνεργοι ἀνέρχονται εἰς πολλὰς χιλιάδας καὶ οἱ μόλις ἀποζῶντες βιοπαλαισταὶ καθημερινῶς πληθύνονται καὶ τὸ φριχτὸ δράμα τοῦ διανοητικοῦ προλεταριάτου ὁλονὲν συνεχίζεται καὶ θάνατοι ἐκ πείνης συνέβησαν καὶ αὐτοκτονίαι ἐξ ἀπογνώσεως δὲν προελήφθησαν καὶ ἡ ὑπαιθρος —ἡ ταπεινὴ Ἑλλὰς τοῦ τιμίου ἱδρῶτος— εὑρίσκεται ἐν σπαραγμῷ. Δὲν ὑπερβάλλω. Τὸ μαχαίρι ἔφθασεν εἰς τὸ κόκκαλο. Ἡ ζωὴ τοῦ ἀγρότου εἰς ὡρισμένας περιφερείας εἶνε μαρτυρική. Ἡμποροῦμεν μάλιστα ἀδιαφευστως νὰ ἰσχυρισθῇ τις ὅτι κινδυνεύει ἴσως καὶ αὐτὴ ἡ ράτσα μας. Διότι χιλιάδες χωρικῶν δὲν τρέφονται. Ἀλλὰ τίς θὰ συγκινηθῇ! "Ας περιέλθουν δύο τρεῖς ἀντιπρόσωποι

(Συνέχεια εἰς τὴν 4ην σελίδα)

Τὸ κῦμα τῆς τρέλλας

Πρέπει νὰ ἐφαρμοσθῇ καὶ οἰκονομικὸς ἀφοπλισμὸς

Ἄρθρον τοῦ κ. Μουσσολίνι

Ἡ τελευταία ἐπίκλησις τοῦ Ἰταλοῦ δικτάτορος, ὅπως τὰ εὐρωπαϊκὰ ἔθνη, ἡνωμένα, ζητήσουν ἀπὸ τὴν Ἀμερικὴν τὴν διαγραφὴν ὁλων τῶν πολεμικῶν χρεῶν—ἐπίκλησις, ἡ ὁποία τόσας προεκάλεσε συζητήσεις εἰς τὸν Λαὸν Ἐκεῖνον—προσδίδει ἐξαιρετικὴν ἀξίαν εἰς τὸ ἀκόλουθον νεώτατον ἄρθρον τοῦ κ. Μουσσολίνι, εἰς τὸ ὁποῖον ἐκθέτει οὗτος τὰς προσωπικὰς του ἀπόψεις περὶ τῶν χρεῶν τοῦ πολέμου καὶ τῆς παγκοσμίου κρίσεως, ὡς καὶ τὰ μέσα θεραπείας τῆς καταστάσεως ταύτης:

Κάθε παρερχομένη ἑβδομάς, εἰς τοὺς σημερινοὺς κρισίμους καιρούς, φαίνεται νὰ μᾶς ὁδηγῇ εἰς νέαν καταστροφικὴν σύγκρουσιν. Καὶ καθὼς περνοῦμεν ἀπὸ τῆς μιᾶς εἰς τὴν ἄλλην σύγκρουσιν, συζητοῦμεν ἐπ' αὐτῶν πόσον χρόνον θὰ συνεχισθῇ ἡ παροῦσα κρίσις....

Καθήκον τῶν πολιτικῶν εἶνε ν' ἀντιμετωπίσουν τὰς δυσχερείας των σημερινῶν στιγμῶν μὲ θάρρος καὶ δεξιότητα, διότι αἱ στιγμαὶ αὐταὶ δὲν ἐπιτρέπουν τὴν ἀνεσιν τοῦ ἀνευθύνου. Δὲν ἐπιτρέπουν τὴν μεταφόρτωσιν τοῦ βάρους τῶν εὐθυνῶν εἰς τὴν προσεχῆ κυβέρνησιν. Αἱ ἀποφάσεις δέον νὰ ληφθοῦν τώρα καὶ τὰ μέτρα νὰ τεθοῦν ἀμέσως εἰς ἐφαρμογὴν οὕτως ὥστε τὰ ἔθνη ν' ἀπαλλαγοῦν μέρους τοὐλάχιστον τῆς πιέσεως τῶν περιστάσεων καὶ νὰ κατορθώσουν νὰ στηρίξουν τὰ οἰκονομικά των, τὴν βιομηχανίαν των καὶ τὴν γεωργίαν των.

Αὐτὸ εἶνε τὸ καθῆκον ἐκείνων οἱ ὁποῖοι εἶνε ἐπιφορτισμένοι μὲ τὴν εὐθύνην τῆς διακυβερνήσεως τῶν λαῶν, δὲν ὑπάρχει δὲ τρόπος ἀποφυγῆς τῆς εὐθύνης ταύτης. Διότι τὰ ἔθνη σήμερον παρὰ ποτὲ ἔχουν ἀνάγκην κυβερνήσεων μὲ ὑγιεῖς καὶ πρακτικὰς ἀρχὰς καὶ σκέψεις. Τοῦτο κατέστη ἰδιαιτέρως ἐμφανὲς εἰς τὴν ἀπόφασιν τῶν Βρετανῶν ἐκλογέων ὅταν τελικῶς ἔθεσαν ὅλας τὰς θεωρίας καὶ ἐξέλεξαν μὲ ἀν «κυβέρνησιν ἐθνικὴν» διὰ νὰ στιγμὰς ἀνάγκης μὲ μέτρα ἀνάγκης. Δὲν ἀγαποῦμεν τὴν λέξιν «κατα-ναγκασμός» εἰς περίοδον εἰρήνης, ἀλλὰ πρακτικῶς ὅλα αἱ κυβερνήσεις σήμερον ἀντιμετωπίζουν μέτρα καταναγκαστικά.

Ἡ παγκόσμιος κρίσις ἔχει ἐξιχθῆ εἰς σημεῖον ἀπαιτοῦν τὰ ταχύτερα καὶ ἀποτελεσματικώτερα μέτρα. Τὰ ἡμίμετρα δὲν δύνανται νὰ ὑπολογισθοῦν σήμερον. Ἡ κατάστασις ἀπαιτεῖ ἐνεργητικότητα, θάρρος καὶ ἀντίληψιν —τὴν μεγαλυτέραν που δύναται νὰ προσφέρῃ ἕνα ἔθνος.

Πρὸ μηνὸς ὁ πρόεδρος Χοὺβερ προεκάλεσε τὴν ἔκπληξιν καὶ τὴν παραζάλην τοῦ κόσμου, δηλῶν ὅτι τὸ ἔλλειμμα τοῦ προϋπολογισμοῦ τῶν Ἡνωμένων Πολιτειῶν, τὸν Ἰοὺλιον τοῦ 1933, θὰ εἶνε 800 ἑκατομμύρια λίραι. (Εἰς τὴν Βουλὴν τῶν ἀντιπροσώπων, τὴν παρελθοῦσαν Τετάρτην, ὁ Ἀμερικανὸς ὑπουργὸς τοῦ Θησαυροφυλακίου κ. Μέλλον, ἐδήλωσεν ὅτι τὸ ἔλλειμμα τοῦ παρελθόντος ἔτους ἦτο 180 ἑκατομμύρια λιρῶν, τοῦ δὲ παρόντος ἔτους προεβλέπετο ὅτι θὰ ἀνέλθῃ εἰς 424.600.000 λιρῶν καὶ τοῦ 1933 εἰς 283.000.000). Ἡ δήλωσις τοῦ Ἀμερικανοῦ προέδρου, συνωδεύετο ἀπὸ τὰ μέτρα τὰ ὁποῖα προέτεινε διὰ τὴν ἀντιμετώπισιν τοῦ τεραστίου αὐτοῦ ἐλλείματος, πρὸς ἐπαναφορὰν τοῦ ἰσοζυγίου ἐντὸς διετίας. Τὰ μέτρα ταῦτα σημαίνουν νέαν βαρεῖαν φορολογίαν, δυναμένην νὰ συγκριθῇ καὶ ὁμοιοτάχτην μὲ τὰς περιπτώσεις πρὸς τοὺς φόρους ποὺ ἐπιβάλλονται κατόπιν ἑνὸς καταστροφικοῦ πολέμου. Ἡ ὅλη, σοβαρωτάτη, ἔκθεσις τοῦ κ. Χοὺβερ ἀπέδειξε τὴν κατάστασιν ταύτην εἰς τὴν ἀποτελμάτωσιν τοῦ παγκοσμίου ἐμπορίου καὶ εἰς τὴν οἰκονομικὴν κρίσιν ἐξ ἧς πάσχουν σήμερον ὅλαι αἱ χῶραι.

Ὁ κόσμος διῆλθε καὶ ἄλλοτε, βεβαίως, ἀπὸ κρίσεις οἰκονομικάς. Μετὰ τοὺς Ναπολεοντείους πολέμους, ὅλη ἡ Εὐρώπη, κατὰ τοὺς πολιτικούς, τὰς ἐφημερίδας καὶ τὴν φιλολογίαν τῆς ἐποχῆς, ἐβρίσκετο εἰς τὴν οἰκτρ

ΠΡΟΪΑ ΩΡΑ 5Η
Η Α.Μ. Ο ΒΑΣΙΛΕΥΣ ΙΑ ΤΟ ΕΠΙΟΥΜΒ
ματούς ελπίζων. Και, εν πάση περιπτώσει, ή τόσον ανεγνωρισμένη Σέξει και θετική διπλωματία του Βοτικανού, θα έπρεπε να ανταλλαγή πάσαν αμέλειαν δια τον καθολικισμόν θα ήτο ή απασθήσεις τοιούτων δημοσιογραφικών εκδηλώσεων, αι οποίαι εις φαλλός δεν έξαίρουν την σοβαρότητα του Βατικανού.

ΠΕΡΙΠΕΤΕΙΑΙ ΕΛΛΗΝ.Κ.Υ ΠΑΛΙΡΜΑΤΟΣ

Εις την Κωνσταντίνον της Ρουμανίας συνελήφθησαν δύο ελληνικά ατυχήματος, πράκτορες των Σοβιέτ οι δποίοι, κατά τας της αμερικανικής εφημερίδος, επροκειτο ν' απασχόνουν ελληνικόν πλοίον, αποκριθέντα επί της Γκαπούλ, απεκλείσθησαν και ο οποίος θά διήρχετο εκ Κωνσταντίνου δια της Κωνσταντίνου. Εκ τούτου εγένετο δεκτή υπό των αρμοδίων αρχών της εσωτερικής ασφαλείας της Ρουμανίας και δεν έγραψε κατόπιν απολύτως δικαίωμα άναμείζεως. Αλλά μ' όλους τους δρους συνελήφθη και ο πλοίαρχος του ελληνικού σκάφους Φιλιππίδης, ενώ ο Κατωπόδης εξ τά της συνοδευούσης αύτον γυναικός και δύο παίδων εκ της πλησμονή στομάλιου. Ναι, ή μήν πλοίαρχος εγνώριζε τας αποκαλύψεις του φανάρ, το ποιον, ίσως δε και τον πρόεδρον της Γκεπού, τους οποίους έχει ταρασσήσει επί τον πλοίου του. Αλλ' ούτε ένεκάλεσεν τότε ή θά ήσαν εγκλήματα αι τοιαύτα γνώσεις και αι σύτοιαι τον τοιούτον τρόπον, ώστε

Τι θὰ ἀκούσωμεν εἰς τὸ ραδιόφωνον σήμερον Παρασκευήν

(Ὥρα Ἀθηνῶν)

ΔΕΛΤΙΑ. 1259 μ.). 8.30 μ.μ. Συγχορδία. 10.10 μ.μ. Πρόβα. 10.40 μ.μ. Συναυλία πιάνου ἐκ Βρυξελλῶν. Συλλογικὸν μουσικὸν. Μουσικὴ τοῦ Ραβέλ: Τσιάκωσσι. 12.30 μ.μ. Μουσικὴ χορροῦ.

ΜΙΛΑΝΟΝ (331 μ.). 9.20 μ. μ. Κωμῳδία. 10.20 μ.μ. Μουσικὴ δωματίου.

ΛΟΝΔΙΝΟΝ (355 μ.). 8.30 μ. μ. Ἡ μουσικὴ τοῦ σταδίου. Συνθέσεις Ρωσσίνι. Ὁ ἀρχιμουσικὸς Ἀλβέρτος Κέτελμπυ. Ἔργα θεατρικοῦ μεγάλου κατασκευῆς. Μουσικὴ τοῦ Ἐντουαρδ Γκρὶγκ μὲν ἐλαστικὴ δύναμιν, ὑπὸ τὴν διεύθυνσιν τοῦ Ἀλεξάντερ Γκίσσων. 10.45 μ.μ. Ἐλαφρὰ μουσική.

ΣΤΟΥΤΤΓΑΡΔΗ (360 μ.). 8.35 μ.μ. Ἡ μουσικὴ μαντινάδ. 9.5 μ.μ. Ἔργα τῆς Κρατικῆς ὀπερᾶς τοῦ Κασσέλ. Ὑπὸ τὸν Βάλτερ Βρόμμε.

ΒΟΥΚΟΥΡΕΣΤΙΟΝ (304 μ.). 9 μ.μ. Συναυλία. 10 μ.μ. Ἀπὸ τὸ Ἐθνικὸν θέατρον: "Ἔργα Μπεϊζάδε". Ἠηδολογικὰ ἐκ τῆς ἱερᾶς συναυλίας. Συμφωνικὴ ὑπὸ τὸν Ἀλεξάνδρ. Λάσκαρ. 11.20 μ.μ. Μουσικὴ χοροῦ.

ΠΑΛΕΡΜΟΝ (541 μ.). 9 μ.μ. Διάφορα. 10.5 μ.μ. Ποικίλη μουσική.

ΒΟΥΔΑΠΕΣΤΗ (550 μ.). 9.15 μ. μ. Ἡμιλία μουσικὴ ἀπὸ τὰ ἔργα τοῦ Ἀντωνίου ἀπὸ τὴν ὄπερα, ὑπὸ τὴν διεύθυνσιν τοῦ Ἀντωνίου Ἀντωνίου. Συγχρονικὰ κατὰ τοιοῦτο τρόπον. Μέσα: Σοπὲν μπαλλάτα. Μόζαρτ: Ἐνόργανα.

ΒΑΡΣΟΒΙΑ (1411 μ.). 9.45 μ. μ. Συμφωνικὴ συναυλία: Μόζαρτ: Βάσιο τοῦ Φιγκαρὸ. Μπετόβεν: Κοντσέρτο. Μεντέλς: Συμφωνία. Κοντσέρτο. Μπετόβεν: Συμφωνία. Μουσικὴ χοροῦ.

ΒΙΕΝΝΗ (517 μ.). 9.15 μ.μ. Θρησκευτικὸν ἔργον «Ἡ ἁλμυρὴ καὶ ὁ ἄρτος». 11.40 μ.μ. Μουσικὴ χοροῦ.

ΣΤΡΑΣΒΟΥΡΓΟΝ (346 μ.). 8.45 μ.μ. Δίσκοι. 9.30 μ.μ. Συναυλία μὲ ἔργα τοῦ Μότσαρτ. Συμφωνικὴ ὀρχήστρα. Ὑπὸ τὸν Ἀλεξάνδρ. Σβέτλοφ.

ΤΟΥΛΟΥΖΗ (385 μ.). 10.15 μ.μ. Ὀπερέττες: Γιουσὲν-Νυγγενὶδ-Ζιλμπὲρ: Ἀννὴ Ζυζέλεν. Καλὸν ταξεῖδι. Πανγκέν. Ἀπὸ τὴν Τράβιατα. Κοντσέρτο. Μαρέτσι. 10.30 μ.μ. Συμφωνικὴ ὀρχήστρα.

ΓΕΝΕΥΗ (403.8 μ.). 9.10 μ. μ. Συναυλία ἐκκλησιαστικοῦ ὀργάνου μὲ συνθέτες: Μπὰχ.

ΒΕΡΟΛΙΝΟΝ (419 μ.). 7.7. Μορφὲς ἀόνων. 10.25 μ.μ. Συναυλία. Κοντσέρτο διὰ βιολὶ καὶ ὀρχήστραν (Χόφνερ). Συμφωνικὴ ὀρχήστρα. Ὑπὸ τὸν Χόφνερ. 11.20 μ.μ. Συμφωνικὴ συναυλία μὲ τὴ συμμετοχὴ βιολιστοῦ. Μόζαρτ, Σουμπέρτ.

ΟΣΛΟ (1071 μ.). 9 μ.μ. Μουσικὴ συμφωνικὴ συναυλία: Μπαχ: Μουσικὴ εἰσαγωγῆς. Μπετόβεν: Συμφωνία. Δυνατὸς χορωδιακὸς ἀκροατής.

ΕΙΔΟΠΟΙΗΣΙΣ

Παραχωροῦνται ἐκ νέου δικαιώματα ἐκμισταλλεύσεως ἐπὶ τοῦ Διαπλόου Ἐξερευτήσεως ἐπὶ ἀφιδρᾶ. Ἐπὶ τοῦ ἀνωτέρω διαπλόου ἐκτελοῦνται ἐπὶ τοῦ παρόντος ἐξερευνητικὰ ἔργα ὑπὸ τῆς ἑταιρείας Ἀμερικανικὴ Ἐξερευνητικὴ Ἑταιρεία. Ἡ Νέα Ὑόρκη.

ΒΙΚΗ ΜΠΑΟΥΜ
Στὸ "Γκραντ-Οτέλ"

(Συνέχεια ἐκ τοῦ χθεσινοῦ)

Ἀπὸ τὸν δρόμο ὁ ἥλιος ἔμπαινε μὲ τὰ πλατιὰ ἐλαφρὰ τρία. Ὁ Κρόνερ, ἀφοῦ ἔκλεισε τὴν ἀτομοφωτιὰ ἐπὶ τὴν γραβάτα του, ἔκανε τάρα τάρα ἀπρόσεκτα τὸ πιστόλι του. Ἀπὸ τὸ ἀνοιχτὸ παράθυρο ἔφτανε ὁ μεγάλος κατακλυσμὸς τοῦ ἥλιου καὶ τοῦ ἀέρα. Ἀπὸ τὸ μέσα ἐλαστικὸ δώμα, ἀπὸ τὸ ἔξω ἀπὸ τὸ μέσα ἐλαστικὴ δύναμη, ἀπὸ τὸ ἀπέραντο μὲ τὸ κατόρθωμα τῆς ἀνθρώπινης ἐπιμονῆς.

Ὁ Κρόνερ ἔσκυψε, γιὰ νὰ πιάσῃ τὸ σφυρί, γιὰ νὰ τὸ σφυρίξῃ, γιὰ νὰ τὸ σφυρίξῃ ἀπὸ τὸ παράθυρο, γιὰ νὰ τὸ σφυρίξῃ ἀπὸ τὸ παράθυρο στὸν ἥλιο καὶ στὸν ἀέρα.

Ἐξαφνικὰ ἡ ἀνάσα του ἔγινε ἀνάσα ἀνθρώπου ποὺ πνίγεται. Ἀπὸ τὸ ἀνοιχτὸ παράθυρο ἔβλεπε τὸν ἀπέναντι τοῖχο. Ἀλλὰ ἐκεῖ ἔβλεπε κάτι ἄλλο. Ἔβλεπε τὸν ἑαυτό του. Ἔβλεπε τὸν ἑαυτό του ἀπὸ τὸ ἀνοιχτὸ παράθυρο. Ἔβλεπε τὸν ἑαυτό του ἀπὸ τὸ ἀνοιχτὸ παράθυρο νὰ σφυρίζῃ. Ἔβλεπε τὸν ἑαυτό του ἀπὸ τὸ ἀνοιχτὸ παράθυρο νὰ σφυρίζῃ τὸ σφυρί. Ἔβλεπε τὸν ἑαυτό του ἀπὸ τὸ ἀνοιχτὸ παράθυρο νὰ σφυρίζῃ τὸ σφυρὶ στὸν ἥλιο καὶ στὸν ἀέρα.

Ἔξω ἀπὸ τὸ παράθυρο ἦταν ἕνα ἄλλο παράθυρο. Ἀπὸ τὸ παράθυρο ἐκεῖνο ἔβλεπε ἕνα ἄλλο πρόσωπο. Ἔβλεπε τὸ πρόσωπο τοῦ Κρόνερ. Ἔβλεπε τὸ πρόσωπο τοῦ Κρόνερ νὰ σφυρίζῃ τὸ σφυρὶ στὸν ἥλιο καὶ στὸν ἀέρα. Ἔβλεπε τὸ πρόσωπο τοῦ Κρόνερ νὰ σφυρίζῃ τὸ σφυρὶ στὸν ἥλιο καὶ στὸν ἀέρα ἀπὸ τὸ ἀνοιχτὸ παράθυρο. Ἔβλεπε τὸ πρόσωπο τοῦ Κρόνερ νὰ σφυρίζῃ τὸ σφυρὶ στὸν ἥλιο καὶ στὸν ἀέρα ἀπὸ τὸ ἀνοιχτὸ παράθυρο καὶ νὰ ἀνοίγῃ τὸ στόμα του γιὰ νὰ ἐκτυπήσῃ τὸ κάδρο. Τὸ στόμα ἄνοιξε καὶ ἔκλεισε. Τὸ κάδρο ἔπεσε καὶ ἔπασχιζε νὰ ἁρπάξῃ τὸ σφυρί. Ἀλλὰ τὸ σφυρὶ ἔπεσε καὶ αὐτὸ μὲ τὴν ἐλαστικὴ δύναμη, ἀπὸ τὸ ἀπέραντο μὲ τὸ κατόρθωμα τῆς ἀνθρώπινης ἐπιμονῆς. Ἔπεσε τὸ σφυρὶ καὶ ἔπεσε τὸ κάδρο. Ἔπεσε τὸ σφυρὶ καὶ ἔπεσε τὸ κάδρο καὶ ἔπεσε ὁ Κρόνερ.

Ἡ Ἕλσα ἔτρεξε, ἄνθρωποι ἔτρεξαν, ἀπὸ τὸ κοντὸ καὶ ἀπὸ τὸ μακρὺ διάδρομο ἔτρεξαν τὸ γιαλὶ τῆς θέσεως.

Ἡ Ἕλσα, ἀπὸ τὴν ἄκρη τοῦ διαδρόμου, ἔβλεπε τὸν Κρόνερ ἀπὸ τὸ κοντὸ καὶ ἀπὸ τὸ μακρὺ διάδρομο ἔτρεξαν τὸ γιαλὶ τῆς θέσεως. Ἔβλεπε τὸν Κρόνερ ἀπὸ τὸ κοντὸ καὶ ἀπὸ τὸ μακρὺ διάδρομο ἔτρεξαν τὸ γιαλὶ τῆς θέσεως. Ἔβλεπε τὸν Κρόνερ ἀπὸ τὸ κοντὸ καὶ ἀπὸ τὸ μακρὺ διάδρομο ἔτρεξαν τὸ γιαλὶ τῆς θέσεως καὶ ἔβλεπε τὸν Κρόνερ νὰ ἔχῃ ἀνοιχτὸ τὸ στόμα καὶ νὰ μὴ μπορῇ νὰ τὸ κλείσῃ.

Ὁ Γκαλίγκερ ἀνυπομονοῦσε πολὺ μπρὸς στὴν πόρτα τοῦ Κρόνερ. Ἔτρεξε ἀπὸ τὸ μακρὺ διάδρομο καὶ ἀπὸ τὸ κοντὸ διάδρομο καὶ ἔφτασε στὴν πόρτα τοῦ Κρόνερ. Ἄνοιξε καὶ ἔμπηκε μέσα.

— Τορὰ δὲ σᾶς τὸ εἶπα, ἔλεγε, πὼς εἶναι ποὺν ἀκόμη κατεβῇ κάτω ἡ ἀπόφασις τῶν ἀρχόντων; Ἔτσι εἶναι. Ἀπὸ ἀρχῆς μου ἐφάνη πὼς ἡ ἀπόφασις ἦταν ἔτοιμη. Ἐπειδὴ ἔτσι ἔπρεπε νὰ εἶναι. Ἐπειδὴ ἔτσι ἔπρεπε νὰ εἶναι ἀπὸ τὴν ἀρχή. Ἐπειδὴ ἔτσι ἔπρεπε νὰ εἶναι ἀπὸ τὴν ἀρχὴ τοῦ κόσμου. Ἐπειδὴ ἔτσι ἔπρεπε νὰ εἶναι ἀπὸ τὴν ἀρχὴ τοῦ κόσμου καὶ ἀπὸ τὸ τέλος τοῦ κόσμου. Ἐπειδὴ ἔτσι ἔπρεπε νὰ εἶναι ἀπὸ τὴν ἀρχὴ τοῦ κόσμου καὶ ἀπὸ τὸ τέλος τοῦ κόσμου καὶ

ΠΡΩΪΑ ΩΡΑ 5η

ΠΙΘΑΝΩΣ ΜΑΤΑΙΟΥΤΑΙ Η ΔΙΑΣΚΕΨΙΣ ΤΗΣ ΛΩΖΑΝΝΗΣ

Η ΧΘΕΣΙΝΗ ΑΝΑΚΟΙΝΩΣΙΣ ΠΡΟΣ ΤΗΝ ΚΥΒΕΡΝΗΣΙΝ

Οἱ πρεσβευταὶ τῆς Ἀγγλίας καὶ Γαλλίας κ. κ. Ράμσεη καὶ Κλεμὰν Σιμὸν ἐπεσκέφθησαν χθὲς ἀλληλοδιαδόχως εἰς τὸ ὑπουργεῖον τῶν Ἐξωτερικῶν τὸν ἀντιπρόεδρον τῆς Κυβερνήσεως κ. Μιχαλακόπουλον. Οἱ δύο πρεσβευταὶ προέβησαν, κατ' ἐντολὴν τῶν κυβερνήσεών των, εἰς ταὐτόσημον ἀνακοίνωσιν ὅτι ἡ 25η Ἰανουαρίου, ὡς ἡμερομηνία συγκλήσεως τῆς διασκέψεως τῶν ἐπανορθώσεων, δὲν ἦτο ὁριστική, ἀλλ' ἁπλῶς εἶχεν ὑποδειχθῆ ὑπὸ τῆς Βρεταννικῆς Κυβερνήσεως. Προσέθεσαν ὅτι μεταξὺ τῶν κυβερνήσεων τῶν δύο Μ. Δυνάμεων καὶ τῶν κυβερνήσεων Ἰταλίας καὶ Γερμανίας διεξάγονται διπλωματικαὶ συνεννοήσεις πρὸς ἐξεύρεσιν τῆς «καταλληλοτέρας διαδικασίας», διὰ τῆς ὁποίας θὰ καταστῇ δυνατὸν νὰ ἐπέλθῃ συμφωνία πρὸς παράτασιν τῆς ἀναστολῆς τῆς καταβολῆς τῶν γερμανικῶν ἐπανορθώσεων.

Ἡ οὐσία τῆς γενομένης ἀνακοινώσεως ὑπὸ τῶν κυβερνήσεων Ἀγγλίας καὶ Γαλλίας εἶνε ὅτι ἡ διάσκεψις τῆς Λωζάννης ἀνεβλήθη ὁριστικῶς πλέον.

Προκειμένου περὶ τῆς ἀναγγελλομένης ἐν τῇ ἀνακοινώσει συνεννοήσεως πρὸς ἐξεύρεσιν τῆς «καταλληλοτέρας διαδικασίας», παρέχεται ἁρμοδίως ἡ ἐξήγησις ὅτι προφανῶς ἡ συνεννόησις αὐτὴ ἀφορᾷ ἐὰν ἡ ἐπὶ ἑξάμηνον ἢ ἔτος παράτασις τῆς ἰσχύος τῆς προτάσεως Χοῦβερ θὰ ἀποφασισθῇ ἐς συγκληθησομένην διάσκεψιν τῶν ἐμπειρογνωμόνων, ἢ τοιαύτην τῶν ἐνδιαφερομένων κυβερνήσεων, ἢ, τέλος, διὰ διαπραγματεύσεων διεξαχθησομένων διὰ τῆς διπλωματικῆς ὁδοῦ, χωρὶς τὴν σύγκλησιν οὐδεμιᾶς διασκέψεως.

Η ΑΜΕΡΙΚΗ ΑΔΙΑΦΟΡΟΣ ΔΙΑ ΤΗΝ ΑΠΟΦΑΣΙΣΘΕΙΣΑΝ ΑΝΑΒΟΛΗΝ ΤΗΣ ΔΙΑΣΚΕΨΕΩΣ

ΛΟΝΔΙΝΟΝ, 21. (Ἀθην. Πρακτ.). — Τηλεγραφοῦν ἐξ Οὐάσιγκτωνος ὅτι ἐκ τοῦ ὑπουργείου τῶν Ἐξωτερικῶν ἀνεκοινώθη ὅτι ἡ ἀμερικανικὴ κυβέρνησις εὐδέλως ἐνδιαφέρεται διὰ τὴν ἀναβολὴν τῆς διασκέψεως τῆς Λωζάννης. Τοῦτο ἀποτελεῖ ζήτημα ἐπὶ τοῦ ὁποίου μόνα τὰ εὐρωπαϊκὰ ἔθνη θὰ ἀποφασίσουν. Ἡ ἄποψις τῶν Ἡνωμένων Πολιτειῶν καθ' ἣν ἡ Εὐρώπη δέον ν' ἀναλάβῃ τὴν πρωτοβουλίαν ἐπὶ τοῦ διακανονισμοῦ τοῦ ζητήματος τῶν χρεῶν, παραμένει ἀμετάβλητος.

ΠΩΣ ΚΡΙΝΕΤΑΙ Η ΑΝΑΒΟΛΗ ΕΙΣ ΤΗΝ ΒΙΕΝΝΗΝ

Τηλεγραφοῦν ἐξ ἄλλου ἐκ Βιέννης, ὅτι ὁ Τύπος ἀσχολεῖται σήμερον μὲ τὸ ζήτημα τῆς ἀναβολῆς. Οὕτω ὁ «Νέος Ἐλεύθερος Τύπος» γράφει:

«Οἱ λαοί, καὶ ἰδίως τὰ 18 ἑκατομμύρια τῶν ἀνέργων, δὲν θὰ ἐννοήσουν τίποτε ἐκ τῆς ἀναβολῆς αὐτῆς. Οἱ πολιτικοὶ ἄνδρες δὲν τελμοῦν νὰ ἐξαγάγουν συμπεράσματα ἐκ τῶν περισμάτων τῶν ἐμπειρογνωμόνων. Οὐδεὶς δύναται ν' ἀντιληφθῇ τί ἀκριβῶς ἀποτελεῖ τὸν ἀντικειμενικὸν σκοπὸν ἑλῶν αὐτῶν τῶν προσπαθειῶν».

Ἡ «Ἡμερησία», ὄργανον τῶν Χιτλερικῶν, γράφει ἐπίσης:

«Ἡ ἀναβολὴ τῆς διασκέψεως δὲν εἶνε δυνατὸν εἰμὴ νὰ εὐνοήσῃ τὰ συμφέροντα τοῦ Γερμανικοῦ λαοῦ. Ὁ κ. Μπρύνιγκ πράγματι, θὰ ἦτο ὑπεχρεωμένος νὰ προβῇ εἰς παραχωρήσεις αἵτινες θὰ ἠδύναντο ν' ἀποβοῦν μοιραῖαι. Ἡ Γαλλία θὰ εὑρεθῇ ἐντὸς ὀλίγου ἀντιμέτωπος τῶν Γερμανῶν ἐθνικοσοσιαλιστῶν. Τοῦτο δὲ ἀκριβῶς προσπαθεῖ νὰ ἐμποδίσῃ ἡ ὑπ' αὐτῆς ἀκολευθουμένη πολιτική».

ΑΝΑΡΧΙΚΟΝ ΚΙΝΗΜΑ ΕΙΣ ΤΗΝ ΚΑΤΑΛΩΝΙΑΝ ΛΕΓΕΤΑΙ ΟΤΙ ΣΤΡΕΦΕΤΑΙ ΚΑΤΑ ΤΟΥ ΚΑΘΕΣΤΩΤΟΣ

ΠΑΡΙΣΙΟΙ, 21. (Ἀθην. Πρακτ.). — Ἐπείγοντα τηλεγραφήματα ἐκ Μαδρίτης ἀγγέλλουν τὴν ἔκρηξιν ἀναρχικοῦ κινήματος εἰς τὴν περιοχὴν τῆς Μανρέζα τῆς Καταλωνίας, χωρὶς νὰ προσθέτουν λεπτομερείας περὶ τῶν αἰτίων καὶ τῆς ἐκτάσεως τοῦ κινήματος. Τὸ κίνημα, κατὰ τὰς ἐν λόγῳ πληροφορίας, ὑπῆρξε συνέπεια τῆς ἐκεῖ κηρυχθείσης γενικῆς ἀπεργίας. Ἡ κυβέρνησις ὁπωσδήποτε, ἀπέστειλεν ἐνισχύσεις εἰς τὴν ἐθνοφυλακὴν καὶ δύο τάγματα πεζικοῦ ἐκ τῆς φρουρᾶς τῆς Σαραγόσσης. Ἐπίσης ἀπεστάλησαν ἰσχυρὰ τμήματα ἱππικοῦ καὶ πυροβολικοῦ, καὶ διετάχθη ἡ κατάπλευσις πολεμικῶν εἰς Βαρκελώνην.

Χαρακτηριστικὸν τῆς σοβαρότητος τῆς καταστάσεως καὶ τοῦ φόβου ἐπεκτάσεως τοῦ κινήματος τῆς Μανρέζας, εἶνε τὸ γεγονὸς ὅτι δὲν ἀπεστάλησαν εἰς τὴν στασιάσασαν περιφέρειαν στρατεύματα ἐκ Βαρκελώνης, ἀλλ' ἐξ ἄλλων ἐπαρχιακῶν φρουρῶν. Πάντως αἱ συγκοινωνίαι μεταξὺ Μανρέζας καὶ Βαρκελώνης διεκόπησαν.

Αἱ μέναι γνωσθεῖσαι λεπτομέρειαι περὶ τοῦ κινήματος εἶνε αἱ δηλώσεις τοῦ κ. Ἀβάνα πρὸς τὸν Τύπον καθ' ἃς, τὸ κίνημα ἔχει καθαρῶς ἀναρχικὸν χαρακτῆρα καὶ εἰ ἀπεργήσαντες ἐργάται εἰς Μανρέζα ἐπετέθησαν κατὰ τῆς ἐθνοφυλακῆς τραυματίσαντες δύο ἐθνοφύλακας καὶ ἔτι εἰς Σάλαντ εἰ ἐπαναστάται κατέλαβεν τὴν ἐκεῖ πυριτιδαποθήκην καὶ ἐφωδιάσθησαν μὲ πολλὰ φυσίγγια δυναμίτιδος.

ΤΟ ΚΙΝΗΜΑ ΣΤΡΕΦΕΤΑΙ ΚΑΤΑ ΤΟΥ ΚΑΘΕΣΤΩΤΟΣ

Κατὰ τὴν ἀποψινὴν συνεδρίασιν τοῦ Κορτὲς ὁ πρωθυπουργὸς κ. Ἀβάνα, ἀπαντῶν εἰς σωρείαν ὑποβληθεισῶν ἐπερωτήσεων, ἐδήλωσεν ὅτι τὰ ἐπεισόδια τῆς Μαδέρας καὶ τῆς Μανρέζας δὲν εἶνε μονομερῆ γεγονότα ἀλλ' ἀποτελοῦν ἐξέγερσιν ἐπαναστατικοῦ χαρακτῆρος. Ἡ κυβέρνησις —ἐσυνέχισε— γνωρίζει ὅτι εὑρίσκεται ἐνώπιον συνωμοσίας ἀποσκοπούσης γενικευσιν ἐπαναστάσεως εἰς ὅλην τὴν Ἱσπανίαν κατὰ τὴν προσεχῆ Δευτέραν.

Μετὰ τὸν κ. Ἀβάνα ἔλαβε τὸν λόγον ὁ κ. Μάουρα. ὅστις ἐδήλωσεν ὅτι ἡ Ἱσπανία εὑρίσκεται ἐνώπιον ἐπιθέσεως στρεφομένης κατὰ τοῦ σημερινοῦ πολιτειακοῦ καθεστῶτος.

«Ἡ Βουλὴ —εἶπεν— ἐφείλει νὰ ἐκφράσῃ τὴν ἐμπιστοσύνην της πρὸς τὴν κυβέρνησιν».

Μετὰ τὰς δηλώσεις τοῦ κ. Μάουρα ἡ Βουλὴ ἀπεδέχθη πρότασιν δι' ἧς ἐκφράζεται ἡ ἐμπιστοσύνη τοῦ Σώματος πρὸς τὴν κυβέρνησιν σχεδὸν ὁμοθύμως διὰ ψήφων 285 κατὰ 4.

Η ΠΡΑΓΜΑΤΙΚΗ ΕΝΝΟΙΑ ΤΟΥ ΑΓΡΟΤΙΚΟΥ ΧΡΕΩΣΤΑΣΙΟΥ

ΑΡΙΣΤΕΡΙΖΟΥΝ ΟΙ ΔΙΑΦΟΡΟΙ ΠΡΟΕΔΡΟΙ ΤΩΝ ΠΡΩΤΟΔΙΚΩΝ

Συνεκρετήθη χθὲς τὴν ἑσπέραν σύσκεψις τῶν κ. κ. Μιχαλακοπούλου καὶ Βουρλούμη μετὰ τῶν βιομηχάνων κλωστοϋφαντουργῶν Μακεδονίας, οἱ ὁποῖοι κινδυνεύουν νὰ διακόψουν τὰς ἐργασίας των διότι ἐνῷ αἱ Τράπεζαι, πλὴν τῆς Ἐθνικῆς, ζητοῦν ἄμεσον ἐπιστροφὴν τῶν πρὸς αὐτὰς παρασχεδειασθεισῶν πιστώσεων, ἀδυνατοῦν οὗτοι νὰ λάβουν τὰ δάνεια τὰ ὁποῖα ἔχουν χορηγήσει πρὸς ἀγράτας.

Κατὰ τὰς γενομένας ὑπὸ τοῦ κ. Μιχαλακοπούλου ἀνακοινώσεις, διεπιστώθη καὶ κατὰ τὴν σύσκεψιν ταύτην, ὅτι καὶ εἰς ἄλλας σχετικὰς περιπτώσεις, ἔτι γίνεται κατάχρησις τῆς ἐφαρμογῆς τοῦ νέμου περὶ ἀναστολῆς τῶν ἀγρετικῶν χρεῶν, ὁ ὁποῖος ἀφορᾷ μόνον τοὺς ἀγρότας τοὺς πληγέντας ἀπὸ θεομηνίας, ἐκτάκτους ἀφορίας ἢ ἄλλα ἀποδεδειγμένα σοβαρὰ ἀτυχήματα.

Κατὰ τὰς ἀνακοινώσεις ταύτας ὑπάρχουν περιπτώσεις κατὰ τὰς ὁποίας πρόεδροι Πρωτοδικῶν ἀποδεικνύονται σχεδὸν ἀριστερίζοντες ἐν τῇ ἐφαρμογῇ τοῦ νόμου, ἐξελιχθέντος οὕτως εἰς τὴν καθιέρωσιν πλήρους χρεωστασίου τῶν ἀγροτικῶν.

Κατὰ τὸν κ. Μιχαλακόπουλον, θὰ δοθοῦν αὐστηραὶ ὁδηγίαι πρὸς τοὺς προέδρους Πρωτοδικῶν ὅπως ἐκτελεῖν τὰς ἀποφάσεις ἐναντίον ἀγροτῶν ἱκανῶν πρὸς ἐξόφλησιν τῶν κατ' αὐτῶν ἀπαιτήσεων.

ΑΙ ΤΕΛΕΥΤΑΙΑΙ ΕΙΔΗΣΕΙΣ ΤΗΣ ΝΥΚΤΟΣ

ΕΝ ΜΕΣΩ ΓΕΝΙΚΗΣ ΣΥΓΚΙΝΗΣΕΩΣ

Η ΒΑΣΙΛΙΣΣΑ ΣΟΦΙΑ ΕΚΗΔΕΥΘΗ ΕΝ ΦΛΩΡΕΝΤΙΑ

Η ΒΑΣΙΛΙΣΣΑ ΤΗΣ ΙΤΑΛΙΑΣ ΚΑΙ ΑΙ ΠΡΙΓΚΗΠΙΣΣΑΙ ΚΛΑΙΟΥΝ

Η ΣΟΡΟΣ ΕΝΑΠΕΤΕΘΗ ΕΙΣ ΤΗΝ ΚΡΥΠΤΗΝ ΠΑΡΑ ΤΟΝ ΚΩΝΣΤΑΝΤΙΝΟΝ

ΟΙ ΚΑΤΑΤΕΘΕΝΤΕΣ ΣΤΕΦΑΝΟΙ.- ΠΟΙΟΙ ΠΑΡΕΣΤΗΣΑΝ ΕΙΣ ΤΗΝ ΚΗΔΕΙΑΝ

ΛΕΠΤΟΜΕΡΗΣ ΠΕΡΙΓΡΑΦΗ ΤΟΥ ΕΙΔΙΚΟΥ ΑΠΕΣΤΑΛΜΕΝΟΥ ΜΑΣ

ΦΛΩΡΕΝΤΙΑ, 21. (Τοῦ ἀπεσταλμένου μας).— Σήμερον τὴν πρωΐαν ἐτελέσθη εἰς τὸν ἐνταῦθα (Ρωσσικὸν) ὀρθόδοξον ναὸν ἡ ἐπίσημος κηδεία τῆς Βασιλίσσης Σοφίας.

Χθὲς τὴν ἑσπέραν ἡ ἀντιπροσωπεία τοῦ Λαϊκοῦ κόμματος ἐκ τῶν κ.κ. Παπαφλέσσα, Χατζίσκου καὶ Βούλτσου προσεκόμισεν εἰς τὸν ναόν, ἐν καταφανεῖ συγκινήσει τῶν παρισταμένων τὴν ἀργυρᾶν ὑδρίαν τὴν περιέχουσαν χῶμα ἐξ Ἑλλάδος. Ἡ ὑδρία ἐτοποθετήθη εἰς περίοπτον θέσιν, ὡς ἐπίσης καὶ οἱ σήμερον κατατεθέντες στέφανοι ἐκ πεύκης, δάφνης καὶ κυπαρίσσου ἀπὸ τὸ Τατόϊ.

ΑΠΕΙΡΙΑ ΣΤΕΦΑΝΩΝ

Ὁ ναὸς ἦτο γεμάτος ἀπὸ πολυτίμους στεφάνους ἐξ ἀνθέων τῶν ἐπισήμων καὶ τῶν διαφόρων ὀργανώσεων, ὡς καὶ ἰδιωτῶν Ἑλλήνων καὶ ξένων, ἐπίσης δὲ καὶ ἀνωνύμων. Μεταξὺ τούτων, πλὴν τῶν ἤδη ἀναφερθέντων, διεκρίνοντο οἱ στέφανοι τοῦ Βασιλέως καὶ τῆς Βασιλίσσης τῆς Ἰταλίας ἀπὸ μενεξέδες καὶ ὀρχεοειδῆ, τοῦ Διαδόχου τῆς Ἰταλίας καὶ τῆς συζύγου του ἀπὸ ἐρυθρὰ ρόδα καὶ μενεξέδες, τοῦ Δουκὸς καὶ τῆς Δουκίσσης τῆς Ἔσσης, τῆς πριγκηπίσσης Μαρίας τῆς Σαβοΐας, τοῦ πρίγκηπος καὶ τῆς πριγκηπίσσης Φύρτεμπεργκ, τοῦ Χριστιανοῦ τῆς Δανίας, τῆς πόλεως Φλωρεντίας καὶ τοῦ διοικητοῦ (ποντεστὰ) Ντελλὰ Γκιραρντέσκα, τοῦ Ἐρυθροῦ Σταυροῦ τῆς Φλωρεντίας, ὡς καὶ στέφανος τῶν τροφίμων τοῦ ὀρφανοτροφείου τῆς πόλεως, τὸ ὁποῖον ἐπροστάτευεν ἡ ἀείμνηστος Βασίλισσα. Ἐπίσης διεκρίνοντο οἱ στέφανοι τῶν χαλυβδοκράνων τῆς Φλωρεντίας, τοῦ Συνδέσμου τῶν Γερμανῶν ἀξιωματικῶν τῆς Φραγκφούρτης, τοῦ Λυκείου τῶν Ἑλληνίδων, τῶν Ἑλλήνων παλαιῶν πολεμιστῶν μὲ ἐπιγραφήν: «Τῇ Σεπτῇ Βασιλίσσῃ Σοφίᾳ, συμπολεμιστρίᾳ μας», ὁ στέφανος τῆς «Πρωΐας», ὁ στέφανος τῶν Ἑλλήνων Βασιλοφρόνων Ἀλεξανδρείας, ὁ στέφανος τῆς πόλεως Κερκύρας μὲ τὴν ἐπιγραφήν: «ἡ Κέρκυρα», οἱ στέφανοι τοῦ πολιτικοῦ καὶ στρατιωτικοῦ οἴκου τοῦ Βασιλέως Κωνσταντίνου καὶ ἄλλοι πολλοί.

Η ΠΡΟΣΕΛΕΥΣΙΣ ΤΩΝ ΕΠΙΣΗΜΩΝ

Οἱ προσκεκλημένοι ἤρχισαν προσερχόμενοι εἰς τὸν ναὸν ἀπὸ τῆς δεκάτης πρωϊνῆς, καταλαμβάνοντες τὰς ὁριζομένας ὑπὸ τοῦ Αὐλικοῦ πρωτοκόλλου θέσεις.

Εἰς τὰς 11 παρὰ 10' κατέφθασεν ὁ Βασιλεὺς Γεώργιος καὶ ἡ Βασίλισσα Ἐλισσάβετ, μεθ' ὅλων τῶν ἄλλων τέκνων τῆς Βασιλίσσης Σοφίας, οἱ πρίγκηπες Χριστόφορος, Φραγκίσκα (τῆς Γαλλίας), Νικόλαος, Γεώργιος, ὁ μέγας Δοὺξ καὶ ἡ Δούκισσα Μαργαρίτα τῆς Ἔσσης, ἀδελφὴ τῆς Βασιλίσσης Σοφίας, ὁ Δοὺξ Φίλιππος καὶ ἡ Δούκισσα Μαφάλδα τῆς Ἔσσης, ἡ Μεγάλη Δούκισσα Μαρία, ἡ Δούκισσα τῆς Ἀόστης καὶ ὁ υἱὸς της Δοὺξ τῆς Ἀόστης, ἡ πριγκήπισσα Βάττεμπεργκ, ὁ δὸν Ἀλόνσο ἀνεψιὸς καὶ ἀντιπρόσωπος τοῦ Βασιλέως τῆς Ἱσπανίας, οἱ ἀντιπρόσωποι τῶν Βασιλέων τῆς Δανίας καὶ τῆς Ἀγγλίας.

Η ΒΑΣΙΛΙΣΣΑ ΤΗΣ ΙΤΑΛΙΑΣ

Τὴν 11 ἀκριβῶς ἔφθασαν ἡ Βασίλισσα καὶ ὁ Διάδοχος τῆς Ἰταλίας, τοὺς ὁποίους ὁ Βασιλεὺς Γεώργιος καὶ ἡ Βασίλισσα Ἐλισσάβετ ὑπεδέχθησαν εἰς τὴν εἴσοδον τοῦ ναοῦ. Ἡ Βασίλισσα τῆς Ἰταλίας ἠσπάσθη τὴν Βασίλισσαν Ἐλισσάβετ, τὴν ἀδελφὴν τῆς Βασιλίσσης Σοφίας Δούκισσαν Μαργαρίταν τῆς Ἔσσης καὶ τὰ ἄλλα τέκνα τῆς μεταστάσης πριγκήπισσαν Ἑλένην, πρίγκηπα Παῦλον, πριγκήπισσαν Εἰρήνην καὶ πριγκήπισσαν Αἰκατερίνην, οἱ ὁποῖοι ἀντησπάσθησαν τὴν χεῖρα τῆς Ἰταλίδος Βασιλίσσης.

Εἰς τὴν πρώτην γραμμὴν ἀπὸ τοῦ ἱεροῦ τοῦ ναοῦ πρὸς τὴν ἔξοδον ἔλαβον θέσιν οἱ πρίγκηπες Παῦλος, Ἑλένη, ὁ Διάδοχος τῆς Ἰταλίας, ἡ Βασίλισσα Ἐλισσάβετ, ἡ Βασίλισσα τῆς Ἰταλίας, ὁ Βασιλεὺς Γεώργιος, ἡ Δούκισσα Μαργαρίτα τῆς Ἔσσης, ὁ Δὸν Ἀλόνσο, ἡ πριγκήπισσα Εἰρήνη καὶ ἡ πριγκήπισσα Αἰκατερίνη, ὀπισθεν δὲ οἱ λοιποὶ Ἕλληνες πρίγκηπες καὶ οἱ ἀντιπρόσωποι τῶν Βασιλέων τῆς Ἀγγλίας καὶ τῆς Δανίας, ἡ κυρία Κοντοσταύλου, κυρία ἐπὶ τῶν τιμῶν τῆς Σοφίας, συντετριμμένη.

Εἰς τὸ κέντρον, ἔμπροσθεν τοῦ ἱεροῦ, ἔκειτο ἡ σορός, σκεπασμένη μὲ τὴν Ἑλληνικὴν σημαίαν. Ἐπ' αὐτῆς ἦτο ἐπιτεθειμένος ὁ ἀργυροῦς σταυρὸς τῆς πριγκηπίσσης Ἑλένης, ὁ χάλκινος σταυρὸς (τοῦ 15ου αἰῶνος) τοῦ πρίγκηπος Παύλου, ὁ ἀσήμινος σταυρὸς τοῦ Βασιλέως Γεωργίου καὶ τὸ Στέμμα ἐπὶ προσκεφαλαίου ἐκ πορφύρας καὶ ἐρμίνας. Εἰς τοὺς πόδας, ἦτο ἀποτεθειμένος μικρὸς σταυρὸς ἀπὸ ἄσπρες καμέλιες καὶ γαρδένιες, μὲ τὴν ἐπιγραφήν: Ἀσπασία καὶ Ἀλεξάνδρα, κόρη τοῦ Ἀλεξάνδρου.

Εἰς τὸν ναὸν παρέστησαν ἐπίσης, πλὴν τῶν ἀναφερθέντων, ὁ ποντεστὰ τῆς Φλωρεντίας καὶ ὁ νομάρχης, αἱ κυρίαι ἐπὶ τῶν τιμῶν καὶ ὁ αὐλάρχης τῆς Βασιλίσσης τῆς Ἰταλίας, οἱ ὑπασπισταὶ τοῦ Διαδόχου τῆς Ἰταλίας, ὁ αὐλάρχος τῆς Ἑλληνικῆς Αὐλῆς κ. Μπαλτατζῆς, αἱ κυρίαι καὶ οἱ κύριοι τῆς Ἑλληνικῆς Αὐλῆς, ὁ κ. Γεώργιος Πεσμαζόγλου, ὁ κύριος καὶ ἡ κυρία Στεφάνου Πεσμαζόγλου, ἡ κυρία Χατζανέστη, διάφοροι ἀντιπροσωπεῖαι ἐξ Ἑλλάδος καὶ τὸ προσωπικὸν τῆς Βασιλίσσης καὶ τῶν πριγκήπων κατασυγκεκινημένον.

Η ΝΕΚΡΩΣΙΜΟΣ ΑΚΟΛΟΥΘΙΑ

Μετὰ τὴν ἄφιξιν τῆς Βασιλίσσης τῆς Ἰταλίας ἤρχισε πρῶτον ὑπὸ τοῦ Ἕλληνος Ἀρχιμανδρίτου τοῦ Ἀνδρεάδου ἡ τελετουργία ὑπὲρ τῆς ψυχῆς τῆς μετασταθείσης, μνημονευθέντων καὶ τῶν Βασιλέων Γεωργίου, Ὄλγας, Κωνσταντίνου καὶ Ἀλεξάνδρου.

Κατόπιν, ἐν μέσῳ ἀφάτου συγκινήσεως, ἐψάλη ἡ νεκρώσιμος ἀκολουθία τῆς Βασιλίσσης, διαρκέσασα μίαν καὶ ἡμίσειαν ὥραν.

Κατὰ τὸ πέρας τῆς ἀκολουθίας, ἡ Βασίλισσα τῆς Ἰταλίας Μαργαρίτα, ἡ Βασίλισσα Ἐλισσάβετ τῆς Ἑλλάδος, καὶ αἱ πριγκήπισσαι ἔκλαιον καὶ ἐσφόγγιζον τὰ δάκρυά των. Ὁ Βασιλεὺς Γεώργιος καὶ οἱ πρίγκηπες μετὰ βίας συνεκράτουν τὴν συγκίνησίν των.

Μετὰ τὴν λῆξιν τῆς ἀκολουθίας, ἐνῷ ὁ Βασιλεὺς ἵστατο εἰς τὴν κεφαλὴν τοῦ φερέτρου, τοῦτο μετεφέρθη ὑπὸ τῶν πριγκήπων Γεωργίου, Νικολάου, Παύλου, Χριστοφόρου καὶ Φιλίππου τῆς Ἔσσης εἰς ἰδιαίτερον διαμέρισμα τοῦ ναοῦ, ἄνωθεν τῆς κρύπτης, ὅπου ἐψάλη πάλιν ὑπὸ τοῦ Ἕλληνος ἀρχιμανδρίτου τρισάγιον, παρισταμένης ὅλης τῆς Βασιλικῆς Οἰκογενείας, τῆς Βασιλίσσης τῆς Ἰταλίας καὶ τοῦ Διαδόχου, ὡς καὶ τῶν λοιπῶν ξένων πριγκήπων μόνων.

Μετὰ ταῦτα παρήλασαν πρὸ τῆς σοροῦ πάντες οἱ παρόντες εἰς τὴν νεκρώσιμον τελετήν. Ἡ Βασιλικὴ Οἰκογένεια καὶ οἱ λοιποὶ πριγκηπικοὶ κεκλημένοι ἀνεχώρησαν ἀμέσως μετὰ τῆς Βασιλίσσης καὶ τοῦ Διαδόχου τῆς Ἰταλίας εἰς τὸ Ἀνάκτορον Πίττι (παλάτσο Πίττι) ὅπου παρετέθη πρόγευμα ὑπὸ τῆς Βασιλίσσης τῆς Ἰταλίας.

Ἡ τελετὴ ἔληξε τὴν 12.40' περίπου.

Ἡ Βασιλικὴ σορὸς θὰ παραμείνῃ προσωρινῶς εἰς ἰδιαίτερον θαλαμίσκον τοῦ ναοῦ.

ΤΗΝ ΚΥΡΙΑΚΗΝ ΘΑ ΤΕΛΕΣΘΗ ΜΝΗΜΟΣΥΝΟΝ

Τὴν Κυριακὴν εἰς τὰς 11 π.μ. θὰ τελεσθῇ μνημόσυνον τῆς Βασιλίσσης Σοφίας εἰς τὴν Ἀγγλικὴν ἐκκλησίαν τῆς Φλωρεντίας ὑπὸ τῆς ἐνταῦθα Ἀγγλικῆς παροικίας.

Ἡ Α. Μ. ὁ Βασιλεὺς Γεώργιος θὰ παραμείνῃ εἰς τὴν Φλωρεντίαν ἐπὶ ὀκταήμερον εἰσέτι.

Γ. ΑΝΝΙΝΟΣ

ΣΗΜΕΡΟΝ Ο ΒΑΣΙΛΕΥΣ ΘΑ ΔΕΧΘΗ ΤΑΣ ΕΞ ΕΛΛΑΔΟΣ ΕΠΙΤΡΟΠΑΣ

ΦΛΩΡΕΝΤΙΑ, 21. (Τοῦ ἀπεσταλμένου μας).—Αὔριον (σήμερον) ὁ Βασιλεὺς Γεώργιος θὰ δεχθῇ τὴν 5 μ.μ. εἰς τὴν κατοικίαν ὅπου διέμενεν ἡ Βασίλισσα Σοφία τὰς ἐξ Ἑλλάδος ἐλθούσας ἐπιτροπὰς καὶ τοὺς Ἕλληνας τοὺς ἀφιχθέντας ἐνταῦθα διὰ τὴν κηδείαν.

ΤΟ ΤΗΛΕΓΡΑΦΗΜΑ ΤΗΣ ΙΕΡΑΣ ΣΥΝΟΔΟΥ

Ὁ Βασιλεὺς ἀπήντησεν εἰς τὰ συλλυπητήρια τῆς Ἱερᾶς Συνόδου τῆς Ἑλλάδος ὡς ἑξῆς:

«Εὐχαριστῶν τὴν Ἱερὰν Σύνοδον ἐπὶ συλλυπητηρίοις Αὐτῆς, παρήγορον ἤθελον θεωρήσει βάλσαμον εἰς θεοσεβῆ ψυχὴν ἀοιδήμου Μητρός Μου ἐὰν ἡ Ἐκκλησία τῆς Ἑλλάδος, ἧς ἡ ἀείμνηστος ὑπῆρξε πιστὸν τέκνον, ἤθελεν ἑνώσει τὰς πρὸς τὸν Ὕψιστον δεήσεις της μὲ τὰς ἰδικάς Μου κατὰ τὴν ἡμέραν τῆς κηδείας».

Ὁ Μητροπολίτης Ἀθηνῶν καὶ πρόεδρος τῆς Ἱερᾶς Συνόδου ἀπήντησε χθὲς ὡς ἑξῆς:

«Αὔριον, κατὰ τὴν ὥραν τῆς κηδείας τῆς εὐσεβεστάτης Βασιλομήτορος, τελοῦμεν μεθ' ὁλοκλήρου τῆς Ἱερᾶς Συνόδου πανδήμων μνημόσυνον ἐν τῷ μητροπολιτικῷ ναῷ (Ἀθηνῶν)».

Γ. ΑΝΝΙΝΟΣ

ΑΝΑΙΤΡΟΠΗ ΑΥΤΟΚΙΝΗΤΟΥ ΠΛΗΣΙΟΝ ΤΗΣ ΚΥΜΗΣ

Κατὰ τηλεγράφημα ἐκ Κύμης, ἀνετράπη ἐκεῖ τὸ αὐτοκίνητον 24456. Ὁ ἀφῆρ Ζηνόβιος Ποριάς, ἐφονεύθη. Ἐκ τῶν ἐπιβατῶν ἐτραυματίσθησαν σοβαρῶς οἱ Δ. Μπουρᾶς, Κ. Παυλίδης, Ἄννα Γεργιάννη καὶ Μάλλιος. Ἐλαφρῶς δὲ ἡ Αἰκ. Γεροχριάννη καὶ ὁ Χριστ. Ἀρβανίτης.

ΑΙ ΑΡΧΑΙΡΕΣΙΑΙ ΤΟΥ ΔΙΚΗΤΟΡΙΚΟΥ ΣΥΛΛΟΓΟΥ

Χθὲς συνῆλθεν εἰς συνεδρίασιν τὸ Διοικητικὸν Συμβούλιον τοῦ Δικηγορικοῦ Συλλόγου Ἀθηνῶν. Κατ' αὐτὴν συνεζητήθησαν διάφορα ἐκκρεμῆ ζητήματα, ἀφορῶντα τὸν δικηγορικὸν κόσμον τῆς πρωτευούσης. Κατόπιν ἐπικολούθησε ψηφοφορία, ἐκλεγέντος ὡς προέδρου τοῦ κ. Γ. Μπαλῆ.

Διὰ τὴν ἐκλογὴν Γραμματέως καὶ Ταμίου τὸ Συμβούλιον θὰ συνέλθῃ ἐντὸς τῆς προσεχοῦς ἑβδομάδος.

Ο κ. ΣΟΦΟΥΛΗΣ ΕΒΟΛΙΔΟΣΚΟΠΗΣΕ ΧΘΕΣ ΤΟΝ κ. ΤΣΑΛΔΑΡΗΝ ΔΙ' ΑΝΑΒΟΛΗΝ ΤΗΣ ΔΗΜΟΤΙΚΗΣ ΕΚΛΟΓΗΣ ΤΟΥ ΠΕΙΡΑΙΩΣ

Ὁ πρόεδρος τῆς Βουλῆς κ. Σοφούλης ἐπεσκέφθη χθὲς τὸ ἀπόγευμα εἰς τὴν οἰκίαν του τὸν Ἀρχηγὸν τοῦ Λαϊκοῦ κόμματος κ. Τσαλδάρην. Ἡ διεξαχθεῖσα συζήτησις ἀφεώρα τὴν προκηρυχθεῖσαν ἤδη διὰ τὴν 28ην Φεβρουαρίου ἐκλογὴν τοῦ νέου Δημάρχου Πειραιῶς.

Ὁ κ. Σοφούλης, ὑπὸ τὴν ἰδιότητά του ὡς προέδρου τῆς διοικούσης ἐπιτροπῆς τοῦ κόμματος τῶν Φιλελευθέρων, ἀνέπτυξεν εἰς τὸν κ. Τσαλδάρην τὴν σκοπιμότητα τῆς ἀποφυγῆς τοῦ ἐκλογικοῦ σάλου ἐν τῇ γειτονί, ὁ ὁποῖος θὰ προκληθῇ διὰ τῆς πραγματοποιήσεως τῶν ἐκλογῶν, ἐφ' ὅσον μάλιστα ὁ ἐκλεγησόμενος δὲν πρόκειται νὰ ἄρξῃ τοῦ Δήμου παρὰ ἐν· καὶ ἥμισυ ἔτος. Ἐν συνεχείᾳ ὁ κ. Σοφούλης διετύπωσε τὴν σκέψιν, ὅπως ἐν συνεννοήσει τῶν πολιτικῶν κομμάτων, ἀναβληθῇ ἡ ἐκλογὴ καὶ διατηρηθῇ τὸ σημερινὸν προσωρινὸν δημαρχιακὸν καθεστὼς μέχρι τοῦ Αὐγούστου 1932, ὁπότε θὰ ἐνεργηθοῦν αἱ γενικαὶ δημοτικαὶ ἐκλογαί. Διευκρίνησεν ὁ κ. Σοφούλης, ὅτι δὲν διατυπώνει πρότασιν πρὸς τὸ Λαϊκὸν κόμμα, ἀλλ' ἁπλῶς σκέψιν.

Ὁ κ. Τσαλδάρης ἀπήντησεν ὅτι ἀνεξαρτήτως τοῦ ζητήματος τῆς ἐφαρμογῆς τοῦ νόμου, ὁ ὁποῖος ἐπιβάλλει τὴν δι' ἐκλογῶν ἀνάδειξιν δημάρχου εἰς ἀντικατάστασιν τοῦ ἀπολυθέντος, ἡ μὴ ματαίωσις τῆς ἐκλογῆς παρίσταται ἐπιβεβλημένη διὰ λόγους οὐσιαστικούς, ἀναγομένους εἰς αὐτὸ τ