ΤΙΜΗ ΦΥΛΛΟΥ ΔΡΧ. 1 — ΕΞΑΣΕΛΙΔΟΣ — ΑΘΗΝΑΙ, ΕΤΟΣ Ε'. ΑΡ. 1520

ΔΙΕΥΘΥΝΤΗΣ
ΣΤΕΦ. Ι. ΠΕΣΜΑΖΟΓΛΟΥ

ΓΡΑΦΕΙΑ
Ἐν Ἀθήναις Πανεπιστημίου 53, Τηλ. 3-01 καὶ 21. Ἐν Πειραιεῖ: Ἐφημ. «Σφαῖρα» τηλ. 36. Ἐν Θεσ)νίκῃ: ὁδ. Πλάτωνος (διαστ. Ἐγνατίας). Ἐν Πάτραις: Κορίνθου 98Α τηλ. 1-98. Τυπογραφεῖα: Στοὰ Πεσμαζόγλου.
ΤΗΛΕΓΡ ΔΙΕΥΘΥΝΣΙΣ: "ΠΡΩΙΑΝ„

Η ΠΡΩΪΑ

ΤΕΤΑΡΤΗ
12
ΜΑΡΤΙΟΥ 1930
Ἀνατ. ἡλ. 6 ὥ. 43 λ. Δύσις ἡλίου 6 ὥ. 27 λ.
ΘΕΟΦΑΝΟΥΣ - ΓΡΗΓΟΡΙΟΥ

Ο ΚΑΙΡΟΣ
Θερμ. μεγ. 20, ἐλαχ. 12.2. Μέση ὑγρασία μετρία. Ἄνεμοι ἀπὸ νότου ἀσθενεῖς. Θάλασσα: Αἰγαῖον, Ἰόνιον ὀλίγον τεταραγμένη.
ΒΑΡΟΜΕΤΡΟΝ 758.2

ΔΙΑ ΤΗΝ ΚΑΛΥΤΕΡΑΝ ΔΙΟΙΚΗΣΙΝ

Κατὰ πληροφορίας ἐσπερινῆς κυβερνητικῆς συναδέλφου, ὁ κ. Πρωθυπουργὸς πρόκειται νὰ ἐπιμείνῃ εἰς τὴν ἄμεσον ψήφισιν τοῦ ὑποβληθέντος νομοσχεδίου περὶ τῶν παρ' ὑπουργείοις γνωμοδοτικῶν συμβουλίων καὶ τῆς ἁρμοδιότητος αὐτῶν καὶ ν' ἀσχοληθῇ μὲ τὴν προπαρασκευὴν τῶν προεδρικῶν διαταγμάτων, διὰ τῶν ὁποίων θὰ μεταβιβάζεται εἰς τοὺς ὑπουργοὺς ἡ τοῦ Γενικοῦ Διοικητὰ μέρος τῆς διοικοδοσίας τῶν γνωμοδοτικῶν συμβουλίων. Ἀποδίδων, ὄχι δὲ ἀδίκως, τὴν μὴ ἐνημερότητα τῆς διοικήσεως εἰς τὰ ἐν λόγῳ συμβούλια ὁ κ. Βενιζέλος, θὰ ζητήσῃ νὰ εὐχεράνῃ ἀποφάσεις τῶν ὑπουργῶν ἢ τῶν Γενικῶν Διοικητῶν διὰ νὰ ταχύνῃ τὸν ρυθμὸν τῆς κρατικῆς μηχανῆς καὶ νὰ ἐπιτύχῃ τὴν ἄμεσον λύσιν ζητημάτων τὰ ὁποῖα χρονίζουν σήμερον ἀπελπιστικῶς. Κατὰ τὰς αὐτὰς πληροφορίας, ὁ κ. Πρωθυπουργὸς θὰ κάμῃ ὀλιγωμελέστερα τὰ γνωμοδοτικὰ συμβούλια — ἴσως μάλιστα νὰ καταργήσῃ μερικὰ ἐξ αὐτῶν.

Οἱ ἀναγνῶσται τῆς «Πρωΐας» γνωρίζουν ποίους ἔχομεν διεξαγάγει ἀγῶνας κατὰ τῆς χελωνοβατούσης διοικήσεως καὶ κατὰ τῆς τυραννικῆς καὶ ἐνευριστικῆς παρελκυστικότητος τῶν ὑποθέσεων ὑπὸ τὸ παρὸν γραφειοκρατικὸν σύστημα. Ἐτονίσθη εἰς τὴν στήλην ταύτην πολλάκις ἡ πικρὰ ἀλήθεια ὅτι ἡ ὕπαρξις τῶν Γενικῶν Διοικήσεων οὐδεμίαν εἶχεν ἀξίαν, ἐφ' ὅσον οἱ Γενικοὶ Διοικηταὶ οὐδεμίαν σοβαρὰν ἀπόφασιν ἠδύναντο νὰ λάβουν χωρὶς προηγουμένην ἄδειαν τοῦ κέντρου, τὸ ὁποῖον τὴν ἀνέβαλλεν ἐπὶ ἡμέρας, ἑβδομάδας, ἐνίοτε καὶ μῆνας. Καὶ ὅταν ἀκόμη τὸ ὑπουργικὸν Συμβούλιον ἀπεφάσιζε, κατὰ σύστασιν τῶν Γενικῶν Διοικητῶν, νὰ προβῇ εἰς μίαν οἱανδήποτε διευκόλυνσιν διὰ τοὺς Μακεδόνας ἢ τοὺς Ἠπειρώτας, ἡ ἀπόφασις αὕτη ἔφθανε κατόπιν ἑορτῆς, καθισταμένη οὕτω δῶρον ἄδωρον. Κλασσικὸν δὲ παράδειγμα τῆς βραδύτητος μὲ τὴν ὁποίαν αἱ ἀποφάσεις τοῦ κέντρου φθάνουν ὅπου δεῖ, εἶναι ἐκεῖνο τὸ ὁποῖον συνέβη μὲ τοὺς σεισμοπλήκτους τῶν Ἁγραφῶν. Οἱ ἄνθρωποι αὐτοὶ ἐπερίμεναν ἕνα ὁλόκληρον μῆνα οἰκονομικὰ βοηθήματα, τὰ ὁποῖα τηλεγραφικῶς διετάχθη νὰ τοὺς ἀποστείλῃ τὸ ταμεῖον Χίου.

Ἐξ ὅσων ἀνωτέρω ἀνεφέραμεν, προκύπτει ὅτι ὁ κ. Πρωθυπουργὸς παραμερίζει ἐπὶ τοῦ παρόντος τὴν ὑπόθεσιν τῆς αὐτοδιοικήσεως, ὡς συνδεομένην πρὸς νέας δαπάνας. Καὶ ἀκόμη προκύπτει ὅτι ἀπεκδέχεται τὴν διόρθωσιν τῶν κακῶς κειμένων ἀπὸ τὴν ἐνίσχυσιν τῆς ἐξουσίας τῶν ὑπουργῶν ἀφ' ἑνὸς — τῶν Γενικῶν Διοικητῶν ἀφ' ἑτέρου. Οἱ πρῶτοι θὰ δύνανται ν' ἀποφασίζουν ἄνευ προσφυγῆς εἰς τὰ φῶτα τῶν Γνωμοδοτικῶν Συμβουλίων. Οἱ δεύτεροι θὰ δικαιοῦνται νὰ λαμβάνουν μέτρα τινὰ χωρὶς προηγουμένην προσφυγὴν εἰς τὸ κέντρον. Ἀντὶ νὰ εἶναι ὑπάλληλοι τῶν ὑπαλλήλων των οἱ ὑπουργοί, θὰ γίνουν πραγματικοὶ κυβερνῆται. Καί, ἀντὶ νὰ εἶναι «διακοσμητικὰ» πρόσωπα οἱ Γενικοὶ Διοικηταί, θὰ διοικοῦν καὶ κατ' οὐσίαν, καθ' ἃ εἶχεν ὑποδείξει ἄλλοτε, διὰ τοῦ γνωστοῦ πρὸς τὸν κ. Βενιζέλον ὑπομνήματός του, ὁ νῦν ἀντιπρόεδρος τοῦ Ὑπουργικοῦ Συμβουλίου.

Ἡ τοιαύτη διαρρύθμισις τῶν πραγμάτων ἔχει πολλὰ τὰ πλεονεκτήματα. Αἱ ὑποθέσεις θὰ διευθετοῦνται ταχύτερον, ἡ διοίκησις θὰ κενῆται γοργότερα καὶ συμφώνως πρὸς τὸ κοινὸν συμφέρον, ὑπὸ τὸν ἀκόλουθον ἀπαράβατον ὅρον: Νὰ γίνεται ΑΡΣΤΗΡΟΤΕΡΟΝ καὶ ἡ ἐκλογὴ τῶν ὑπουργῶν καὶ ἡ ἐκλογὴ τῶν Γεν. Διοικητῶν. Ἂν ἡ ἐκλογὴ ὑπουργῶν καὶ Γενικῶν Διοικητῶν ἐξηκολούθει νὰ γίνεται μόνον ἐπὶ τῇ βάσει τῶν κομματικῶν τίτλων, ὅπως συμβαίνει ἀπὸ καταβολῆς Ἑλληνικοῦ κοινοβουλευτισμοῦ, ἡ νέα αὐτὴ διαρρύθμισις τῶν πραγμάτων θὰ ἐνεῖχε πολλοὺς κινδύνους, διότι, ἐνῷ διευκολύνει τὴν λῆψιν τῶν καλῶν, ΕΡΧΕΡΑΙΝΕΙ ΚΑΙ ΤΗΝ ΛΗΨΙΝ ΤΩΝ ΚΑΚΩΝ ΑΠΟΦΑΣΕΩΝ.

Ὁπωσδήποτε, θεωροῦμεν παρήγορον τὸ γεγονὸς ὅτι ἡ κυβέρνησις ἀντελήφθη τὴν ἀνάγκην τῆς μεταβολῆς καὶ ὅτι ἐσκέφθη, ἐπὶ τέλους, νὰ εἰσηγηθῇ μέρος τῶν μεταρρυθμίσεων τὰς ὁποίας πρὸ εἰκοσαμήνου ὑπεσχέθη. Ἡ Ἑλληνικὴ διοίκησις εἶναι ὡσὰν νὰ πάσχῃ ἀπὸ τὴν ἀποικιακὴν νόσον τοῦ ὕπνου. Ἀνάγκη ν' ἀφυπνισθῇ. Ἀνάγκη νὰ καταστῇ ἐνήμερος. Ὅταν ἕνας πτωχὸς λαὸς πληρώνῃ δώδεκα δισεκατομμύρια φόρων εἰς τὸ Κράτος, δικαιοῦται καλυτέρας μεταχειρίσεως.

ΕΔΟΥΑΡΔΟΥ ΝΤΡΙΩ

Ο ΒΑΣΙΛΕΥΣ ΚΩΝΣΤΑΝΤΙΝΟΣ

(ΘΡΥΛΟΣ ΚΑΙ ΙΣΤΟΡΙΑ)

«Ἕνας Βασιλεὺς Ἕλλην, τίποτε ἄλλο ἀπὸ Ἕλλην»
(Ἐλ. Βενιζέλος πρὸς Ρ. Πουανκαρέ)

Ὁ κ. Βενιζέλος ἠθέλησεν ὅπως ἡ Ἑλλὰς μείνῃ μόνη, καὶ μόνη ἔμεινεν ἀφέναντι τῶν Τούρκων ἐν Μικρᾷ Ἀσίᾳ.

Κατὰ μῆνα Μάρτιον τοῦ 1919, ἐνῷ αἱ συζητήσεις ἐχρόνιζον ἐν τῇ ἀσυναρτησίᾳ, ἀγγέλλεται αἴφνης, ὅτι μουσουλμανικαὶ προκηρύξεις διασκορπισθεῖσαι εἰς διάφορα μέρη τῆς Μικρᾶς Ἀσίας, καλοῦν τοὺς πληθυσμοὺς εἰς τὰ ὅπλα καὶ εἰς γενικὴν σφαγὴν τῶν Χριστιανῶν, Ἑλλήνων ἢ Ἀρμενίων. Ἡ προέλευσις τῶν προκηρύξεων τούτων παρέμεινεν ὕποπτος. Τὴν ὥραν ἐκείνην προεκάλεσαν ἐξαιρετικὴν συγκίνησιν, ἀνακαλοῦσαι εἰς ὅλην τὴν φαντασίαν τὰς φρικαλεότητας, αἱ ὁποῖαι ἀπὸ αἰῶνος ἐτῶν καὶ πλέον μετέβαλλον τὴν Μικρὰν Ἀσίαν εἰς σφαγεῖον.

Ὁ κ. Βενιζέλος σπεύδει εἰς τὸ Ἀνώτατον Συμμαχικὸν Συμβούλιον· προσφέρει τὴν συνδρομὴν τῶν ἑλληνικῶν στρατευμάτων, διὰ νὰ ἐπέμβουν ἐν Μικρᾷ Ἀσίᾳ καὶ νὰ σώσουν τοὺς ἀπειλουμένους δι' ἐξοντώσεως δυστυχεῖς πληθυσμούς.

Τὸ Ἀνώτατον Συμβούλιον ἐμπιστεύεται εἰς τὴν Ἑλλάδα τὴν γενναίαν ταύτην ἐντολήν καὶ τῆς ἀναθέτει τὴν ἐκτέλεσιν ὑπὸ τὴν ἀνωτέραν διεύθυνσιν τοῦ Ἄγγλου στρατηγοῦ Μίλν. Τὴν 2)15 Μαΐου τὰ ἑλληνικὰ στρατεύματα, μεταφερθέντα

Ὁ Βασιλεὺς Κωνσταντῖνος ἐπὶ τοῦ «Ἀβέρωφ» ὅταν ἐπανήρχετο εἰς τὴν Ἑλλάδα τῷ 1920.

ὑπὸ τῆς ἀγγλικῆς μοίρας τοῦ ναυάρχου Κάλθοφ ἀπεβιβάσθησαν εἰς Σμύρνην.

Αἱ περιστάσεις ὑφ' ἃς ἐγένετο ἡ κατάληψις αὕτη ἦλθον εἰς φῶς διὰ τῆς ἐκθέσεως μιᾶς διεθνοῦς ἐξεταστικῆς ἐπιτροπῆς, ἥτις ἐδέησε νὰ σταλῇ κατὰ μῆναν Αὔγουστον τοῦ αὐτοῦ ἔτους.

Μὲ τὴν πρώτην εἴδησιν περὶ τῆς ἀφίξεως τῆς μοίρας τοῦ Κάλθοφ, ὁ Τοῦρκος Βαλῆς Σμύρνης ἐφοβήθη τὰς συνεπείας, τὰς ὁποίας προεβλέπε καὶ ἐζήτησεν ὅπως τὰ ἑλληνικὰ στρατεύματα συνοδευθοῦν καὶ ἀπὸ στρατεύματα ἄλλα, τοὐλάχιστον ἀπὸ μερικὰ ναυτικὰ ἀγήματα. Ὁ ναύαρχος Κάλθοφ δὲν εἶχε τοιαύτας ὁδηγίας.

Καὶ ἡ ἀπόβασις ἔγινε. Τὰ ἑλληνικὰ στρατεύματα ἔγιναν θριαμβευτικῶς δεκτὰ ὑπὸ τοῦ ἑλληνικοῦ πληθυσμοῦ τῆς Σμύρνης καὶ ὑπὸ τοῦ Μητροπολίτου Χρυσοστόμου, ἐν μέσῳ ἀπεριγράπτου ἐνθουσιασμοῦ μὲ μυριάκις ἐπαναλαμβανομένας κραυγάς: «Ζήτω ὁ Βενιζέλος». Καὶ ἐπροχώρησαν πρὸς τὰς ὁδοὺς τῆς πόλεως.

Ἐπὶ τῆς πλατείας τοῦ Διοικητηρίου πυροβολισμοὶ σφοδρὰ ἀπάντησις· μάχαι εἰς διαφόρους συνοικίας. Δισχίλιοι Τοῦρκοι συνελήφθησαν. Ὁ βαλῆς ἤχθη ἐπὶ τοῦ ἑλληνικοῦ πλοίου «Πατρίς»· πολλὰ θύματα ἀμφοτέρωθεν, ἰδίᾳ ἐκ τῶν πολιτῶν.

Ὁ ἐν Ἠπείρῳ Ὕπατος Ἀρμοστὴς τῆς Ἑλλάδος κ. Στεργιάδης ἀπεστάλη εἰς Σμύρνην. Κατόπιν ὁδηγιῶν ἐξ Ἀθηνῶν ἐπεξέτεινε τὴν κατοχὴν καὶ πέραν τῆς Σμύρνης, ἕως ἐκεῖ ὅπου ὁ τουρκικὸς πληθυσμὸς ἦτο πολυάριθμος, πρὸς τὸ Ἀϊδίνιον, πρωτεύουσαν τοῦ βιλαετίου, τὴν Μαγνησίαν...

Τουρκικαὶ συμμορίαι ἀπήλασαν τοὺς Ἕλληνας τοῦ Ἀϊδινίου μὲ πυροπλήσεις καὶ σφαγάς· ἡ ἑλληνικὴ συνοικία ἐκάη. Ἡ Πέργαμος κατελήφθη καὶ ἀνακατελήφθη. Ἐξ τὴν Μαινεμένην ὁ ἑλληνικὸς πληθυσμὸς ἐσφάγη.

Τὰ ἔκτροπα ταῦτα ἦλθον εἰς γνῶσιν τῶν Ἀρμοστῶν τῶν Συμμάχων ἐν Κων)πόλει· διεθνὴς ἐπιτροπὴ ἐλέγχου ἐστάλη ἐπὶ τόπου. Ἔχομεν τὴν ἔκθεσιν της πρὸ ὀφθαλμῶν. Ὁμοφώνως ψέγεται ἡ ὑποκίνησις τῶν θρησκευτικῶν παθῶν καὶ ἐκφράζεται ἡ λύπη διότι οἱ Ἕλληνες προσέδωκαν εἰς τὸ ἐγχείρημά των τὸν χαρακτῆρα κατακτήσεως καὶ μάλιστα σταυροφορίας· —διαπιστοῦται ὅτι ἡ τήρησις τῆς τάξεως ἐφεξῆς μόνον διὰ τῶν συμμαχικῶν στρατευμάτων εἶναι δυνατὸν νὰ ἐξασφαλισθῇ, ἐφόσον τοὐλάχιστον ἡ Διάσκεψις τῆς Εἰρήνης δὲν παραχωρεῖ ὁριστικῶς τὴν Ἰωνίαν εἰς τὴν Ἑλλάδα· —προστίθεται, ἄλλως τε, ὅτι τοιαύτη τις παραχώρησις, γινομένη, ἤθελεν εἶναι ἄντικρυς ἀντίθετος τοῦ δικαίου τῶν ἐθνικοτήτων, καθόσον τὸ τουρκικὸν στοιχεῖον ὑπερίσχυεν ἀκόμη καὶ ἔξω τῆς Σμύρνης καὶ τοῦ Ἀϊδινίου· —ὅτι οἱ Τοῦρκοι δὲν θὰ ὑποκύψουν παρὰ μόνον εἰς τὴν βίαν, ὅτι πρὸς τοῦτο θὰ ἐχρειάζετο ἐκστρατεία δι' ἣν μόνη ἡ Ἑλλὰς θὰ ἦτο ἀνίσχυρος. — Καὶ κατέληγεν ἡ ἔκθεσις ὅτι προσωρινῶς φρόνιμον θὰ ἦτο ν' ἀνακληθοῦν τὰ ἑλληνικὰ στρατεύματα ἐκ τοῦ ἐσωτερικοῦ τῆς Χώρας πρὸς ἀποφυγὴν βιαίων προστριβῶν.

Ὁ κ. Βενιζέλος δὲν ἔμεινεν εὐχαριστημένος ἐκ τῆς ἐκθέσεως ταύτης· παρεπονέθη διὰ τὴν αὐστηρότητα τῆς ἐκθέσεως ἐναντι τῶν Ἑλλήνων καὶ τὴν ἐπιείκειαν ἀπέναντι τῶν Τούρκων.

Τὴν 30)12 Νοεμβρίου ὁ Κλεμανσώ, πρόεδρος τοῦ Ἀνωτάτου Συμβουλίου, τοῦ παρετήρησεν ὅτι ἡ ἐπιτροπὴ ὁμοφώνως ἀπέδωκεν εἰς τὰς ἑλληνικὰς στρατιωτικὰς ἀρχὰς τὴν εὐθύνην τῶν διαπραχθέντων ἐκτρόπων· ὑπέμνησε ταὐτοχρόνως ὅτι ἡ ἑλληνικὴ κατοχὴ τῆς Σμύρνης ἦτο μόνον de facto, μὲ ἐντολὴν τῶν Συμμάχων. Ἐπεφορτίσθη μὲ τὴν τήρησιν τῆς τάξεως.

Ἠθέλησεν ὅπως ἡ Ἑλλὰς μείνῃ μόνη, καὶ μόνη ἔμεινεν, ἀπέναντι τῶν Τούρκων.

Δὲν ἦτο εἰς θέσιν.

***

Καὶ ἰδοὺ εἴμεθα εἰς τὸ πλέον προέχον σημεῖον τῆς μεγάλης «περιπετείας».

Τὸ Ἀνώτατον Συμβούλιον ἤρχισε τὰς συζητήσεις ἐπὶ τῶν ὑποθέσεων τῆς Ἀνατολῆς.

Οἱ Τοῦρκοι ἐζήτησαν ν' ἀκουσθοῦν· προσεκόμισαν τὰ στοιχεῖα ὑπερασπίσεώς των. Τὴν 12)25 Ἰουνίου ἐδέχθησαν τὴν περίφημον ἀπάντησιν, τὴν ὁποίαν τοῖς ἀπηύθυνεν ὁ Κλεμανσώ, ἐν ὀνόματι τῆς Διασκέψεως τῆς Εἰρήνης: — "Ὅτι ἡ Τουρκία οὐδέποτε ὑπῆρξε κατάλληλος διὰ νὰ κυβερνήσῃ ξένας φυλάς· —ὅτι ἡ τουρκικὴ κυριαρχία, πανταχοῦ ὅπου ἠσκήθη, δὲν ἀπέδωκεν ἄλλο παρὰ μείωσιν τῆς ὑλικῆς εὐημερίας καὶ κατάπτωσιν τοῦ ἐπιπέδου τοῦ πολιτισμοῦ—ὅτι ὁ Τοῦρκος πανταχοῦ ὅπου ἐνίκησε ἔφερε μόνον καταστροφὴν καὶ ἐρείπια· ὅτι ἀτὸ τάλαντόν του» μόνον ὑπὸ τὸ πνεῦμα τοῦτο ἠσκήθη.

Τὸ ἀποτέλεσμα τοῦ κατηγορητηρίου τούτου ὑπῆρξε σημαντικόν: ἐφάνη ὅτι προανήγγελλε τὴν θανατικὴν καταδίκην τῆς Τουρκίας.

Ἀλλὰ τοῦτο ὑπῆρξε τὸ σύνθημα τῆς ἠρεμίας· ἀντιδράσεων τοῦ τουρκικοῦ ἐθνικισμοῦ, προσωποποιηθέντος ἀμέσως μὲ ἐξαιρετικὴν δύναμιν διὰ τοῦ Μουσταφᾶ Κεμάλ. Ὑπὸ τὴν ἔμπνευσίν του, τὴν 10)23 Ἰουλίου, τὸ Συνέδριον τῆς Ἐρζερούμ ἐδημοσίευσε τὴν πανηγυρικὴν προκήρυξιν, ἥτις ἐκλήθη ἔκτοτε Ἐθνικὸν Σύμβολαιον. Τὴν 18)1 Σεπτεμβρίου τὸ Συνέδριον τῆς Σεβαστείας ἐξαπέλυσε τὸ ἀποφασιστικὸν κήρυγμα: «Ἡ Τουρκία εἰς τοὺς Τούρκους! Κατάργησις τῶν διομολογήσεων!».

ΑΥΡΙΟΝ: Ἡ Γαλλία ἀντιδρᾷ κατὰ τῆς ἑλληνικῆς κατοχῆς τῆς Μικρᾶς Ἀσίας. — Ἡ ἄδεια περὶ ἐπεκτάσεως τῆς κατοχῆς. — Ἡ συνθήκη τῶν Σεβρῶν.

Τὰ λείψανα ἑνὸς μεγάλου πολιτισμοῦ

Ἡ συγκινητικὴ ἀνάστασις τῶν ἀνακτόρων τοῦ Μίνωος

Μία ἐπίσκεψις εἰς τὴν Κνωσσὸν ὅσον ἀκούραστος ὁ κ. Ἔβανς συνεχίζει τὸ ἔργον τῆς ἀνασηλώσεως τῶν μνημείων τῆς Μινωϊκῆς ἐποχῆς.

Τοῦ Γάλλου λογίου κ. Ζὰν Μαρτὲν

Ἕνα πρωΐ πολὺ δροσερό, ἕνα πρωΐ ἀνοιξιάτικο ἐγεννᾶτο ἀπὸ τὰ νερά, τυλιγμένο μὲ ἐλαφροὺς πέπλους καὶ ὁμίχλας, ὅταν ἀντίκρυσα τὴν Κρήτην. Τὰ βίαια κύματα κτυποῦν τὰς ἀκτὰς αὐτῆς τῆς νήσου ποὺ βρίσκεται εἰς τὸ μέσον τῶν θαλασσῶν, ὅλα τὰ ἀντίρροπα κύματα συγκρούονται καὶ παλεύουν κάτω ἀπὸ τοὺς ἀχαλινώτους ἀνέμους· κ' ἔπειτα δὲν ὑπῆρχε πιὰ μπροστά μου παρὰ ἕνα παστέλ μὲ χρώματα σεντεφιοῦ, γκρίζου μαργαριταριοῦ καὶ πορφύρας.

Ἀλλὰ δὲν πρέπει νὰ νομίσετε πῶς ἡ ἀπαλότης αὐτὴ ἦτο ὑπερβολική, διότι μέσα εἰς αὐτὸ τὸ πλαίσιο ὑψώνετο ἡ φαντασμαγορία.

Ἐπάνω εἰς τὴν κινουμένην ἔκτασιν τῶν κυμάτων καὶ τῆς ὁμίχλης, μία ὀνειρώδης γῆ εἶχε προβάλει. Στύλοι, πύργοι, ἐβάσταζαν τὸν οὐρανόν. Πυραμίδες ὑψώνοντο ἀπὸ δώματος εἰς δῶμα, χίλια σκαλιὰ ἀπὸ πολυτιμους λίθους. Ὁ Θεὸς ἐκοιμᾶτο. Διότι ἐδῶ ἦτο μόνον de facto, μὲ ἐντολὴν τῶν Δυνάμεων, καὶ ὄχι δικαιωματική, κεκχυρωμένη διὰ συνθήκης· ἡ Ἑλλὰς δὲν ἦτο ἀκόμη κυρίαρχος οὔτε ἐν Σμύρνῃ.

Ὁ κ. Βενιζέλος ἀπήντησε μετὰ πολλῆς σφοδρότητος: — "Ὅτι αἱ διεκδικήσεις τῆς Ἑλλάδος ἐπὶ τῆς Ἰωνίας ἦσαν πασίγνωστοι καὶ παλαιαί· —ὅτι αὐταὶ ἦσαν ὁ λόγος δι' ὃν τοῦ ἐδόθη ἡ ἐντολή· —ὅτι ἡ κατοχὴ αὕτη προσεπεκύρωνε τὰς διεκδικήσεις· — καὶ ὅτι ἡ Ἑλλὰς εἶχε τὸ δικαίωμα ν' ἀναμένῃ μετ' ἐμπιστοσύνης τὰς ἀποφάσεις τῆς Διασκέψεως τῆς Εἰρήνης.

Ἠκούσθη ὑπὸ τῆς Ἐπιτροπῆς τῶν Ἑλληνικῶν Ὑποθέσεων. Ἐγένετο ἐν αὐτῇ λόγος περὶ μιᾶς διασυμμαχικῆς ἐπιτροπῆς, ἥτις θὰ ἤρχετο ἐν Σμύρνῃ, παρὰ τὸν Ἕλληνα Ὕπατον Ἀρμοστήν.— Ὁ κ. Βενιζέλος τὴν ἀπέκρουσε, λέγων ὅτι οὕτω θ' ἀπεκεφαλίζετο ἠθικῶς καὶ πολιτικῶς ἡ ἑλληνικὴ διοίκησις.—Ἐπέμεινεν—ἐδήλωσεν ὅτι ἂν ἀπεστέλλετο διασυμμαχικὴ ἐπιτροπὴ εἰς Σμύρνην, ἡ κατάστασις τῶν Ἑλλήνων ἐκεῖ θὰ ἦτο ἀφόρητος, καθόσον ἡ κατοχὴ θὰ ἐφαίνετο ἐφεξῆς ὡς προσωρινή.

Καὶ διεξεδίκησε τὴν ὁλοκληρωτικὴν ἄσκησιν τῆς ἀνατεθείσης εἰς τὴν Ἑλλάδα ἐντολῆς· ἀπέκρουσε πᾶσαν συνδρομήν, ὡς καὶ πάντα ἔλεγχον, πᾶσαν ἀλληλεγγύην μετὰ τῶν Συμμάχων. Ἐπεφορτίσθη μὲ τὴν τήρησιν τῆς τάξεως.

Ἠθέλησεν ὅπως ἡ Ἑλλὰς μείνῃ μόνη, καὶ μόνη ἔμεινεν, ἀπέναντι τῶν Τούρκων.

Δὲν ἦτο εἰς θέσιν.

***

Καὶ ἰδοὺ εἴμεθα εἰς τὸ πλέον προέχον σημεῖον τῆς μεγάλης «περιπετείας».

Τὸ Ἀνώτατον Συμβούλιον ἤρχισε τὰς συζητήσεις ἐπὶ τῶν ὑποθέσεων τῆς Ἀνατολῆς.

Οἱ Τοῦρκοι ἐζήτησαν ν' ἀκουσθοῦν· προσεκόμισαν τὰ στοιχεῖα ὑπερασπίσεώς των. Τὴν 12)25 Ἰουνίου ἐδέχθησαν τὴν περίφημον ἀπάντησιν, τὴν ὁποίαν τοῖς ἀπηύθυνεν ὁ Κλεμανσώ, ἐν ὀνόματι τῆς Διασκέψεως τῆς Εἰρήνης: — "Ὅτι ἡ Τουρκία οὐδέποτε ὑπῆρξε κατάλληλος διὰ νὰ κυβερνήσῃ ξένας φυλάς· —ὅτι ἡ τουρκικὴ κυριαρχία, πανταχοῦ ὅπου ἠσκήθη, δὲν ἀπέδωκεν ἄλλο παρὰ μείωσιν τῆς ὑλικῆς εὐημερίας καὶ κατάπτωσιν τοῦ ἐπιπέδου τοῦ πολιτισμοῦ—ὅτι ὁ Τοῦρκος πανταχοῦ ὅπου ἐνίκησε ἔφερε μόνον καταστροφὴν καὶ ἐρείπια· ὅτι ἀτὸ τάλαντόν του» μόνον ὑπὸ τὸ πνεῦμα τοῦτο ἠσκήθη.

Τὸ ἀποτέλεσμα τοῦ κατηγορητηρίου τούτου ὑπῆρξε σημαντικόν: ἐφάνη ὅτι προανήγγελλε τὴν θανατικὴν καταδίκην τῆς Τουρκίας.

Ἀλλὰ τοῦτο ὑπῆρξε τὸ σύνθημα τῆς ἠρεμίας· ἀντιδράσεων τοῦ τουρκικοῦ ἐθνικισμοῦ, προσωποποιηθέντος ἀμέσως μὲ ἐξαιρετικὴν δύναμιν διὰ τοῦ Μουσταφᾶ Κεμάλ. Ὑπὸ τὴν ἔμπνευσίν του, τὴν 10)23 Ἰουλίου, τὸ Συνέδριον τῆς Ἐρζερούμ ἐδημοσίευσε τὴν πανηγυρικὴν προκήρυξιν, ἥτις ἐκλήθη ἔκτοτε Ἐθνικὸν Σύμβολαιον. Τὴν 18)1 Σεπτεμβρίου τὸ Συνέδριον τῆς Σεβαστείας ἐξαπέλυσε τὸ ἀποφασιστικὸν κήρυγμα: «Ἡ Τουρκία εἰς τοὺς Τούρκους! Κατάργησις τῶν διομολογήσεων!».

ΑΥΡΙΟΝ: Ἡ Γαλλία ἀντιδρᾷ κατὰ τῆς ἑλληνικῆς κατοχῆς τῆς Μικρᾶς Ἀσίας. — Ἡ ἄδεια περὶ ἐπεκτάσεως τῆς κατοχῆς. — Ἡ συνθήκη τῶν Σεβρῶν.

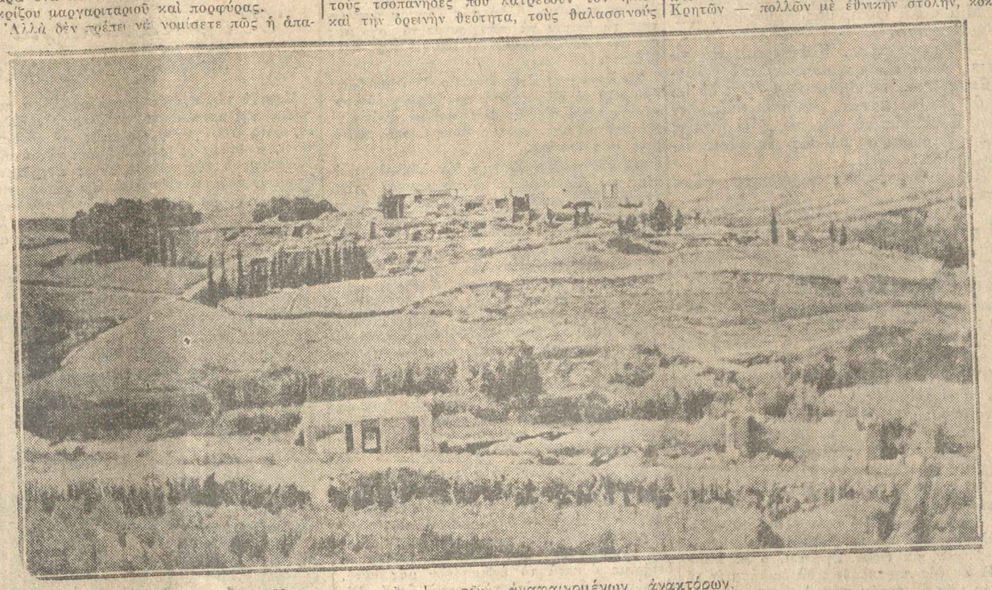

Μία γενικὴ ἄποψις τῶν ἀναφαινομένων ἀνακτόρων.

Ἕνα μπράτσο ὑψώνετο σὰν νὰ ἐκρατοῦσε σκῆπτρον πολὺ ὑψηλόν.

Ὀλίγον καιρὸν πρὶν φθάσω, εἰς τὴν τοποθεσίαν τὴν λεγομένην Φραγκόκαστρο, τσοπάνηδες εἶχαν ἰδῆ εἰς τὸν οὐρανὸν μίαν στρατιὰν πορευομένην. Ἄλογα καλπάζοντα, ἵπτάμενα μὲ σημαίας καὶ δόρατα, κράνη καὶ πτερὰ φευγε τὴν ὥραν τοῦ λικόφατος ὑπὸ τοὺς ἤχους τῆς ταράξεως μουσικῆς μακρυνῶν σαλπίγγων. Μιὰ καὶ αὐτὴ ἡ παρέλασις εἶχε νίκη· πολλὰ βράδυα, ἕνας Ἄγγλος σοφὸς ἔνε, ἐπάνω στὰ χωράφια, ὅπου ἡ ἐσοδείες ἔχουν συναχθῆ, ἀπὸ τὸν Μάϊον κ' ὅλας, περνῶν ἠλεκτρικαὶ δονήσεις ὅπως στὰ τριχώματα τῶν αἰλουροειδῶν. Τὰ κύματα τῶν φθάνουν ἕως τὰ τόσον σοβαρὰ κυπαρίσσια καὶ τὰ πεῦκα καὶ μέσα στὸν ζεστὸν ἀέρα σκορπίζουν ἀρώματα καμμένης γῆς ρητίνης καὶ μέλιτος.

Ἔχουν συχνάκις περιγραφῆ ὅλα τὰ ἐξαίσια πράγματα ποὺ αἱ ἀνασκαφαὶ τοῦ σὲρ Ἄρθουρ Ἔβανς ἔφεραν εἰς φῶς. Ὁ ἴδιος, εἰς τοὺς ὡραίους τόμους ποὺ ἐξέδωκε διὰ τοῦ οἴκου Μάκμιλλαν ἐν Λονδίνῳ, ἐξέθηκε λεπτομερῶς τὰς ἀποκαλύψεις του αἱ ὁποῖαι προσκυνοῦν τὴν Παναγίαν καὶ προσκυνοῦν τὰ κύματα.

Ἡ ἱστορία, ὡς τόσο, συνηντήθη μὲ τὸν θρῦλον καὶ τὸν ἐξηγεῖ. Γιμνόνουν τὸν Μίνωα ἀπὸ τὰς παλλομένας σάρκας του, εἰς τὰς ὁποίας ἔδιδεν αἷμα καὶ ζωὴν μόνη ἡ φαντασία. Αἱ ἀνασκαφαὶ εἶχαν φέρει εἰς φῶς τὸ ἐξαίσιον σύνολον τοῦ παλατιοῦ του εἰς τὴν Κνωσσόν. Ἀπὸ ἕνα κομμάτι τοιχογραφίας, ἀπὸ ἕνα ἀγαλματάκι τοῦ ἀνευρεθέντος θησαυροῦ, ἕνα κόσμημα, ἡ μεγαλοπρέπεια τῆς μινωϊκῆς ἐποχῆς, ἐξαναπλάθετο ἀπὸ ἕνα κομμάτι, ἀπηνθρακωμένου στύλου, ἀπὸ μίαν ραγισμένην ὑδρίαν ἐπρόβαλλεν ἡ δαπασία τῆς τελικῆς καταστροφῆς, πυρκαϊᾶς, πολέμου. Τώρα, ὁ διαπρεπὴς Ἄγγλος ἀρχαιολόγος σὲρ Ἄρθουρ Ἔβανς, ὁ ὁποῖος διεξήγαγε τὰς ἀνασκαφάς, ἀναστηλώνει τὸ παλάτι τοῦ Μίνως. Ἡ Κνωσσὸς ἔχει καταπλήξει ἕνα τεράστιον γιαπί. Βλέπετε ἐκεῖ ἀκριβεῖς μορφὰς μπετὸν ἀρμὲ καὶ ξυλείας. Αὐτὴ ἡ ἀναστήλωσις εἶνε ἀσφαλὼς ἐνδιαφέρουσα ὑπὸ ἔποψιν ἀρχαιολογικήν, ἀλλὰ δὲν εἶναι παρὰ ἡ ἐξήγησις ἑνὸς μυστικοῦ ποιήματος καί, ὅπως ὅλαι αἱ ἐξηγήσεις, ἔτσι καὶ αὐτὴ μειώνει τὸ ποίημα, τὸ ὁποῖον χωρὶς αὐτὴν θὰ ἠμποροῦσε νὰ τὸ αἰσθανθῇ ἐντονώτερον καὶ νὰ τὸ παρατείνῃ ἐπ' ἄπειρον. Ἐνθυμοῦμαι τὸν ἐπιστήμονα ποὺ ἤθελε νὰ ἰδῇ ὁράματα μὲ τὰ μάτια τῆς ἐπιστήμης!

Κοντὰ εἰς τὴν τοποθεσίαν τοῦ σημειοφιλημένος τοῦ Ἡρακλείου, τῆς μεγαλυτέρας πόλεως τῆς νήσου, ἐκειτο ὁ κυριώτερος λιμὴν τοῦ Μίνως. Ἀπὸ ἐκεῖ ἕως τὰ ἀνάκτορα τοῦ βασιλέως ἡ ἀπόστασις δὲν ὑπερβαίνει τὰ πέντε χιλιόμ

3—4 μ. μ. "Αν αί δημόσιαι ὑπηρεσίαι ἔχουν τάς ἀργίας των, σπλαγχνίσθητε ἐνίοτε καί οἱ πολῖται, καί δέν εἶνε σωστόν ἐγώ μόνος νά εὑρίσκωμαι ἐντός τῶν ὑποχρεώσεών μου, ἐνῶ ὅλοι οἱ ἄλλοι νά εὑρίσκωνται ἐντός τῶν ὑποχρεώσεών των. Αἱ ἡμέραι καί αἱ ὧραι, κατά τάς ὁποίας δέχονται ἄλλα ἀνεξαιρέτως αἱ δημόσιαι ἀρχαί πρέπει νά εἶνε ἐνιαῖαι, ἀφ' ὅλης τῆς καθόλου αὐστηρῆς ἢ Κυβέρνησις.

ΜΙΑ ΣΥΝΤΑΞΙΣ

Πρός τόν κ. Πρωθυπουργόν ἔχει ὑποβληθῆ ἡ ἑξῆς μακρά ἀναφορά, ἡ ὁποία δέν ἠμπορεῖ παρά νά ἐνδιαφέρῃ τούς ἀναγνώστας μας:

Κύριε Πρόεδρε,

Ἐπειδή ἐν τῷ ἀπό 1ης Ἰουλίου 1928 ἐκδοθέντι νόμῳ ὑπ' ἀριθμ. 5135 περί ἐπιβολῆς τέλους χαρτοσήμου ἐπί τῶν ἐκ τῶν ἐπιταγῶν ἐκδιδομένων ἀποδείξεων ἐπιβάλλεται τέλος χαρτοσήμου ἀναλόγως τοῦ ποσοῦ τῆς ἐπιταγῆς, ἐπί δέ

οικοτοφή. Εἰς τὴν ἄκτιναν ἐκείνην κίνησιν, ὁ ἔτοιμος ἀπόγονος τὰ ὁράσματα τοῦ παιδιόθεν, προσελαύνει τὰ λεπτομερῆ ἀπὸ τῆς ὑγιοῦς του, ἀπὸ τὸν ἰδιον τὸν ἑαυτόν του καὶ ἀπὸ ἐξωτερικὸν ὁπὸ τὸν κοίτασμα τῶν ἀλλοτρίων, ἀπὸ τὸν ὁποῖον ἐγκλείουν ὁ σάρκας καὶ ὁ δίλωσσα καὶ ἐκφέρουν συνειδήτως, ὡσὰν ἀπορνιτικὸς :

—Ὁ ἥλιος! Πότε θὰ φανῇ ὁ ἥλιος;

Ἐπὶ τέλους ἐφάνη καὶ ὅταν εἰς τὴν λέσχην φθάνῃ ὁ αὐτοκράτωρ ὑπόροσε ν' ἀπτίσουν τὴν ἐπερχομένην τῶν ἀ-παγγελιῶν συμπλοκήν, ἀνακοινώσεως ὑπτρόσω, ὡσὰν μέσα εἰς τὴν ὀφαίαν ὁ αἰγλεὺς τῆς γενικῆς ἐπιτροπῆς ν' ἀντάσσας τὸ ὑπόλοιπον.

Η ΤΡΑΓΙΚΗ ΕΙΡΩΝΙΑ

Βίσσαρος ἐφοίβη εἰς ἕνα κρεββάτι καὶ ἐσσέρνε τὰ νύκτα τοῦ τροῦ φός. Ἀλλὰ μετ' ὀλίγας στιγμὰς φτιασιδεπτὸς καὶ κρατεῖ ἐσκεβασμὸν νέου ἀπὸ τὴν ἐπιλογήν, κάτω εἰς τὴν ἀκρόπολιν τοῦ κήπου, σχεδὸν μέχρι τοῦ προφράγου καὶ τὴν ἀπὸ τὴν διπλανὴν οἰκίαν, ἀπὸ τὴν ὁποίαν ἔρχεται ὁ ἀνεψιός του.

—Χάρμη, Καίσαρ! εἶπε. Οἱ κατεχόμενες καὶ οἱ αὐτοκαπτικοὶ ἔργονται ν' ἀναπτύσσουν τὴν ὁρμὴν τῆς πρὸς σὲ σε αὐτοὺς τὸν καὶ τὰ εὐχαριστήσουν μαζί σου τὰς θεσίς, ἀλλ' ἀποὶ σε δοκοῦν χάρις τῆς φιλοτιμίας τῆς αὐτοκρατόρος.

Οἱ ἰόγοι αὐτοὶ τοῦ Βσίσσου, τοὺς ὁποίους θὰ ἐπαπελάδανεν ἕνα χίλιος πορφύρ ὁ Δουλόφιλος ἀντιναύαρχος τῶν ναΐλιόθεν, ἐτυγχάνεσε εἰς τὴν ἀγάπην τῶ

ΠΡΩΪΑ ΩΡΑ 5η

ΚΥΒΕΡΝΗΤΙΚΗ ΚΡΙΣΙΣ ΕΝ ΑΓΓΛΙΑ
Η ΒΟΥΛΗ ΤΩΝ ΚΟΙΝΟΤΗΤΩΝ ΕΨΗΦΙΣΕ ΤΡΟΠΟΠΟΙΗΣΙΝ ΕΝΟΣ ΝΟΜΟΣΧΕΔΙΟΥ
ΑΠΟΚΡΟΥΣΘΕΙΣΑΝ ΥΠΟ ΤΗΣ ΚΥΒΕΡΝΗΣΕΩΣ

ΛΟΝΔΙΝΟΝ, 11. (Τοῦ ἀνταποκριτοῦ μας). — Κατὰ τὴν ἀποψινὴν συνεδρίασιν ἡ Βουλὴ τῶν Κοινοτήτων ἀπεδέχθη τροποποίησιν τοῦ νόμου περὶ γαιανθρακωρυχείων ὑποβληθεῖσαν ὑπὸ τοῦ κόμματος τῶν Φιλελευθέρων διὰ ψήφων 282 κατὰ 274 καίτοι ἡ κυβέρνησις ἀπέκρουσε τὴν τροποποίησιν.

Μετὰ τὸ ἀποτέλεσμα τῆς ψηφοφορίας ὁ κ. Μπάλντουϊν ἠρώτησε τὴν κυβέρνησιν ποίαν στάσιν πρόκειται νὰ τηρήσῃ.

Ὁ πρωθυπουργὸς κ. Μακντόναλντ ἀπαντῶν ἐδήλωσεν ὅτι θὰ συνέλθῃ αὔριον (σήμερον) τὴν πρωΐαν τὸ ὑπουργικὸν συμβούλιον ἵνα λάβῃ ἀποφάσεις κατόπιν τῆς δημιουργηθείσης καταστάσεως.

Κατὰ τοὺς κύκλους τῆς ἀντιπολιτεύσεως ἡ κυβέρνησις δὲν δύναται παρὰ νὰ ὑποβάλῃ τὴν παραίτησίν της.

ΠΡΟΒΛΕΠΕΤΑΙ ΕΠΕΜΒΑΣΙΣ
ΤΩΝ ΜΕΓΑΛΩΝ ΔΥΝΑΜΕΩΝ ΔΙΑ ΤΑ ΣΕΡΒΟΒΟΥΛΓΑΡΙΚΑ
Η ΜΙΚΤΗ ΕΞΕΤΑΣΤΙΚΗ ΕΠΙΤΡΟΠΗ ΔΙΕΛΥΘΗ ΑΠΡΑΚΤΟΣ

ΣΟΦΙΑ, 11. (Τοῦ ἀνταποκριτοῦ μας). — Οἱ πολιτικοὶ καὶ διπλωματικοὶ κύκλοι σχολιάζουν τὴν ἀνομοιότητα τῶν δύο ἀνακοινωθέντων, τῶν δημοσιευθέντων τοῦ ἑνὸς ἐν Σόφιᾳ καὶ τοῦ ἑτέρου ἐν Βελιγραδίῳ μετὰ τὸν χωρισμὸν τῆς μονίμου Μικτῆς Ἐπιτροπῆς τῆς συνελθούσης προσωρινῶς εἰς Τσάριμπροντ ἵνα ἐξετάσῃ τὰ πορίσματα τῶν ἀνακρίσεων τῶν Σερβικῶν ἀρχῶν διὰ τὰς προσφάτους ἀποπείρας τῶν Μακεδόνων εἰς Κότσανην, Πιρότ, Κριβαπαλάνκαν, εἰς ἃς προσετέθη τὴν τελευταίαν στιγμὴν καὶ τὸ ἐπεισόδιον τῆς Στρωμνίτσης, ὅπερ ἀπειλεῖ νὰ περιπλέξῃ σοβαρῶς τὴν κατάστασιν. Πράγματι ἡ στάσις τῶν Σέρβων ἀντιπροσώπων ὑπῆρξε κατ' ἀρχὰς τελείως διαλλακτική, ἐφαίνοντο δὲ οὗτοι διατεθειμένοι ν' ἀρκεσθοῦν εἰς ἁπλῆν ἀνακοίνωσιν τῶν συγκεντρωθέντων ἐκ τῶν ἀνακρίσεων στοιχείων, σχετικῶς μὲ τὰ αἴτια τῶν διαπραχθέντων ἐγκλημάτων, ἀλλὰ τὸ ἔγκλημα τῆς Στρωμνίτσης ἐπεδείνωσε τὴν κατάστασιν καὶ ἐδυσχέρανε τὰς συζητήσεις, λόγῳ τῆς βαθείας ἀγανακτήσεως τῆς προκληθείσης ἐν Νοτιοσλαυίᾳ.

Ἐγνώσθη ὅτι τὸ κυριώτερον ἐπιχείρημα τῶν Νοτιοσλάβων ἀντιπροσώπων, οἵτινες ἀνέφερον καὶ μερικὰ ὀνόματα ἐκ τῶν δραστῶν, ὑπῆρξεν ἐν ἄρθρον τοῦ Ἡλία Σμέρτ, τὸ ὁποῖον ἐδημοσιεύθη εἰς τὸ τελευταῖον φύλλον τῆς ἐφημερίδος «Σθόμποστι», ὀργάνου τῶν ὀπαδῶν τοῦ Μιχαήλοβιτς καὶ ἀντίτυπον τοῦ ὁποίου ἐπέδειξαν οἱ Σέρβοι ἀντιπρόσωποι εἰς τοὺς Βουλγάρους. Διὰ τοῦ ἐν λόγῳ ἄρθρου ἐδηλώθη ὑπὸ τῆς Ἐπαναστατικῆς Ἐπιτροπῆς ὅτι ἐπειδὴ ἡ Κοινωνία τῶν Ἐθνῶν δὲν ἔδωσε καμμίαν προσοχὴν εἰς τὴν ἀναφορὰν τοῦ Μακεδονικοῦ πληθυσμοῦ τὴν ὑποβληθεῖσαν τελευταίως ἐν Γενεύῃ, αἱ δὲ Μεγάλαι Δυνάμεις παρίστανται ἀδιάφοροι πρὸ τῆς ἐπιτάσεως τῆς τρομοκρατίας τῆς ἀσκουμένης ἐν Μακεδονίᾳ ὑπὸ τῶν Σέρβων, ἐνθαρρυνομένων ὑπὸ τῆς Μικρᾶς Ἀντάντ, ἡ Ἐπαναστατικὴ Ἐπιτροπὴ εἶναι ὑποχρεωμένη νὰ προσφύγῃ εἰς τὰς σφαίρας, τὰ ἐκρηκτικὰ μηχανήματα καὶ τὴν ἔνοπλον ἐξέγερσιν, ἵνα ὑπερασπίσῃ τὰ θεμέλια τῆς Σερβίας καὶ προκαλέσῃ ἐπανάστασιν, ἥτις θὰ καταλύσῃ τὴν Σερβικὴν τυραννίαν, θὰ ἐλευθερώσῃ δὲ καὶ τὴν προσοχὴν τῶν Μεγάλων Δυνάμεων, αἵτινες κοιμῶνται τὸν ὕπνον τῶν δικαίων, ἐπὶ τοῦ Μακεδονικοῦ ζητήματος.

Οἱ Βούλγαροι ἀντιπρόσωποι οἵτινες ἐπέστρεψαν χθές, ὑπέβαλον σήμερον τὴν ἔκθεσίν των εἰς τὸ ὑπουργικὸν συμβούλιον, ὅπερ ἐνέκρινεν ὅλα τὰ προτεινόμενα ὑπ' αὐτῶν μέτρα ἵνα ἐμπεδωθῇ ἡ ἀσφάλεια εἰς τὴν μεθόριον καὶ ἀποδειχθῶσι βάσιμα τὰ ὑπὸ τῶν Σέρβων προσκομισθέντα στοιχεῖα περὶ ὀργανώσεως τῶν εἰρημένων ἐγκλημάτων ὑπὸ Βουλγάρων.

Ἐνταῦθα ἐμφανίζεται ὅλη ἡ σοβαρότης τῆς καταστάσεως, διότι δεδομένου ὅτι εἶναι ἀδύνατον νὰ ἐξακριβωθῇ ἡ ταυτότης τῶν δραστῶν τῶν κακουργημάτων, ἡ Βουλγαρικὴ Κυβέρνησις, καίτοι ὑποστηριζομένη ὑφ' ὁλοκλήρου τῆς ἰδίας γνώμης, δὲν θὰ δυνηθῇ νὰ πράξῃ ἄλλο τι πέραν τοῦ νὰ λάβῃ μέτρα πρὸς αὔξησιν τῆς ἐπιβλέψεως καὶ περιορισμὸν τῆς ἐπαναστατικῆς δράσεως εἰς τὰς παραμεθορίους ἐπαρχίας, ἐνῷ οἱ Σέρβοι ἀναμένουν ὅπως ἡ Βουλγαρικὴ Κυβέρνησις προβῇ εἰς διάλυσιν τῶν Μακεδονικῶν Ὀργανώσεων καὶ εἰς σύλληψιν τῶν ἰθυνόντων ἐν αὐταῖς, ἄνευ τοῦ ὁποίου οἱ Μακεδόνες ἐπαναστάται θὰ διατηρήσουν τὴν ἐλευθερίαν των ἐνεργείας.

Οἱ ἐντεῦθα ξένοι διπλωματικοὶ κύκλοι φρονοῦν ὅτι ἡ ἐξέλιξις τῶν γεγονότων θὰ καταστήσῃ ἀπραίτητον τὴν ἐπέμβασιν τῶν Μεγάλων Δυνάμεων πρὸς πρόληψιν ἐνδεχομένων περιπλοκῶν.

Η ΔΙΑΦΩΝΙΑ
ΔΙΑ ΤΑ ΝΟΜΟΣΧΕΔΙΑ
ΤΟΥ ΥΠΟΥΡΓΕΙΟΥ ΥΓΙΕΙΝΗΣ

Ὁ κ. Πρωθυπουργὸς ἔσχε χθὲς μακρὰν συνεργασίαν μετὰ τοῦ ὑφυπουργοῦ τῆς Ὑγιεινῆς κ. Παπᾶ σχετικὴν μὲ τὰ ἐν τῇ Βουλῇ κατατεθέντα ὑπὸ τοῦ τελευταίου νομοσχέδια, ἐπὶ τῶν οὐσιωδεστέρων ἐκ τῶν ὁποίων, ὡς γνωστόν, ἐξεδήλωσε τὴν ἀντίθεσίν της ἡ ἀρμοδία κοινοβουλευτικὴ ἐπιτροπή.

Διὰ τὰ νομοσχέδια ἐπὶ τῶν ὁποίων ἐκηρύχθη ἀντίθετος ἡ ἐπιτροπὴ ὅπως τῆς κατασημοῦ τοῦ ὑπουργείου τῆς Ὑγιεινῆς ὁ κ. Βερισμένας διαφωνεῖ.

Ὑπὸ μελῶν τῆς ἐπιτροπῆς, ἐδηλοῦτο χθὲς τὴν ἐσπέραν ὅτι ἐφ' ὅσον τὰ ἐπιστραφέντα παρ' αὐτῆς εἰς τὸν ὑφυπουργὸν νομοσχέδια δὲν προσαρμοσθοῦν πρὸς τὰς ὑποδείξεις της, δὲν θὰ ἐγκριθοῦν παρ' αὐτῆς.

Ἀνεφέρετο ἐπίσης ὑπὸ τῶν ἰδίων ὅτι ἔχουν δηλώσει τοῦ κ. Πρωθυπουργοῦ ὅτι ὁπασδήποτε εἰς περίπτωσιν τελικῶς διαφωνίας μεταξὺ ὑφυπουργοῦ καὶ κοινοβουλευτικῆς ἐπιτροπῆς, δὲν πρόκειται νὰ κηρυχθῇ ἀλληλέγγυος πρὸς αὐτὸν, ἀξιῶν τὴν ψήφισιν τῶν νομοσχεδίων, ἀλλὰ θὰ ἀφήσῃ ἐλευθέραν τὴν Βουλὴν ν' ἀποφασίσῃ.

Τὰ ἐν λόγῳ μέλη τῆς ἐπιτροπῆς κατηγοροῦν τὸν κ. ὑφυπουργὸν τῆς Ὑγιεινῆς ὅτι τὰ ἐπήμαχα νομοσχέδια του προβλέπουν ἀσκόπους δαπάνας καὶ περιλαμβάνουν διατάξεις, αἱ ὁποῖαι προδήλως τείνουν εἰς τὴν δημιουργίαν θέσεων πρὸς ἐξοικονόμησιν φιλικῶν του προσώπων.

ΚΑΤΑΔΙΚΗ
ΑΞΙΩΜΑΤΙΚΟΥ ΔΙΑ ΒΙΑΙΟΠΡΑΓΙΑΝ

Ὑπὸ τοῦ τριμελοῦς Πλημμελειοδικείου κατεδικάσθη χθὲς εἰς 20ήμερον φυλάκισιν ὁ εἰς τὸ Φαρμακεῖον Φρ. Ἀθηνῶν ὑπηρετῶν ἀνθυποφαρμακοποιὸς Ι. Ζούλας, κατηγορούμενος ἐπὶ ἀδίκῳ ἐπιθέσει μετὰ βιαιοπραγιῶν.

ΑΙ ΤΕΛΕΥΤΑΙΑΙ ΕΙΔΗΣΕΙΣ ΤΗΣ ΝΥΚΤΟΣ
ΤΟ ΤΑΞΕΙΔΙΟΝ ΤΟΥ κ. ΒΕΝΙΖΕΛΟΥ ΕΙΣ ΑΓΚΥΡΑΝ
ΠΡΟ ΤΟΥΤΟΥ ΘΑ ΜΕΤΑΒΗ ΕΙΣ ΜΑΚΕΔΟΝΙΑΝ ΚΑΙ ΘΡΑΚΗΝ
ΤΟ ΝΟΜΟΣΧΕΔΙΟΝ ΠΕΡΙ ΓΝΩΜΟΔΟΤΙΚΩΝ ΣΥΜΒΟΥΛΙΩΝ

Ὁ κ. πρωθυπουργός, κατὰ νυκτερινὴν ἀνακοίνωσίν του, προτίθεται, μετὰ τὸν τερματισμὸν τῶν ἐργασιῶν τῆς τρεχούσης συνόδου τῆς Βουλῆς, —αἱ ὁποῖαι, ὡς ἐδηλώθη προχθὲς δὲν πρόκειται νὰ παραταθοῦν πέραν τῆς 8ης Ἀπριλίου—, νὰ ἐπιχειρήσῃ τὴν ἀπὸ καιροῦ προαγγελθεῖσαν περιοδείαν του εἰς τὴν Μακεδονίαν καὶ Θράκην. Κατ' αὐτὴν εἶνε προφανὲς ὅτι ὁ κ. Βενιζέλος θὰ ἐπιζητήσῃ νὰ ἐκθέσῃ καὶ πάλιν πρὸς τὸν λαὸν τῶν νέων χωρῶν τὸ ἐπιτελεσθὲν ὑπὸ στρέφων ἐκ τῆς περιοδείας αὐτῆς, ὁ κ. πρωθυπουργὸς θὰ ἐτοιμασθῇ διὰ τὸ εἰς "Ἄγκυραν ταξείδιόν του, τὸ ὁποῖον —ὡς ἐδήλωσε χθὲς— ὑπολογίζει ὅτι θὰ πραγματοποιηθῇ περὶ τὰ τέλη Ἀπριλίου, δὲν θὰ παραταθῇ δὲ πέραν τοῦ δεκαπενθημέρου.

Ὅσον ἀφορᾷ τὰς ἐν τῷ μεταξὺ ἐργασίας τῆς Βουλῆς, ἀνεκοινώθη ὅτι ὁ κ. πρωθυπουργὸς θὰ ἐπιμείνῃ διὰ τὴν ψήφισιν, πλὴν τοῦ νομοσχεδίου περὶ ἀνωτάτου οἰκονομικοῦ συμβουλίου, τῶν ὑγειονομικῶν κλπ., καὶ τοῦ ὑποβληθέντος ἀρμοδιότητος τῶν παρὰ τοῖς ὑπουργείοις γνωμοδοτικῶν συμβουλίων. Τὸ νομοσχέδιον τοῦτο ὁ ἴδιος ὁ κ. Βενιζέλος χαρακτηρίζει ὡς «τὴν σπουδαιοτέραν ἐπανάστασιν ἐν τῇ Διοικήσει». Διὰ τὸν λόγον δὲ τοῦτον, ὡς ἐγνώσθη χθές, ἀσχολεῖται ἀπὸ τοῦδε προσωπικῶς εἰς τὴν παρασκευὴν τῶν προεδρικῶν διαταγμάτων διὰ τῶν ὁποίων θὰ καθορίζωνται τὰ τῆς ἐφαρμογῆς τοῦ ἐν λόγῳ νομοσχεδίου, ἤτοι ἡ ὑπαγωγὴ εἰς τὴν ἀρμοδιότητα τῶν ὑπουργῶν, τῶν γενικῶν διοικητῶν καὶ τῶν νομαρχῶν, τῶν θεμάτων ἐκείνων τὰ ὁποῖα μέχρι τοῦδε ὑπήγοντο εἰς τὴν ἀποκλειστικὴν ἁρμοδιότητα τῶν γνωμοδοτικῶν συμβουλίων.

Πρὸς τὸν σκοπὸν αὐτὸν ὁ κ. Βενιζέλος ἐζήτησε παρὰ τῶν διαφόρων ὑπουργῶν νὰ τοῦ ὑποβάλουν κατάλογον τῶν ζητημάτων ἐκείνων τὰ ὁποῖα, κατὰ τὴν ἀντίληψίν των, πρέπει ν' ἀποσπασθοῦν ἀπὸ τὰ γνωμοδοτικὰ συμβούλια τῶν ὑπουργείων των. Ἐπὶ τῇ βάσει δὲ τούτων θὰ καταρτίσῃ τὴν ἐν τῇ Βουλῇ ἀγόρευσίν του ἐπὶ τοῦ νομοσχεδίου.

Ἡ σχετικὴ συζήτησις προβλέπεται ἐνδιαφέρουσα καὶ ζωηρά, θὰ λάβουν δὲ ἐπ' αὐτῆς τὸν λόγον καὶ οἱ ἀρχηγοὶ τῶν κομμάτων, ἀντικρούοντες κατὰ τὸ πλεῖστον τὰς διατάξεις τοῦ νομοσχεδίου, δι' οὗ καταργεῖται κατ' οὐσίαν πᾶσα τεχνικὴ ἁρμοδιότης, συγκεντρουμένης ὅλης τῆς ἐξουσίας εἰς χεῖρας τῆς κυβερνήσεως καὶ τῶν κατὰ τόπους ἀντιπροσώπων της.

ΝΟΜΟΣΧΕΔΙΟΝ ΠΕΡΙ ΣΥΝΑΨΕΩΣ ΔΑΝΕΙΟΥ
ΔΙΑ ΤΑ ΑΠΟΞΗΡΑΝΤΙΚΑ ΕΡΓΑ ΚΑΙ ΤΗΝ ΕΝΙΣΧΥΣΙΝ ΤΗΣ ΑΓΡΟΤΙΚΗΣ ΠΙΣΤΕΩΣ
ΟΙ ΟΡΟΙ ΤΗΣ ΣΥΝΑΨΕΩΣ ΚΑΙ ΑΙ ΕΓΓΥΗΣΕΙΣ ΔΙΑ ΤΗΝ ΕΞΟΦΛΗΣΙΝ

Ὁ κ. Μαρῆς κατέθεσε χθὲς εἰς τὴν Βουλὴν νομοσχέδιον περὶ ἐξουσιοδοτήσεως τῆς Κυβερνήσεως πρὸς σύναψιν δανείου διὰ τὴν ἐκτέλεσιν τῶν παραγωγικῶν ἔργων.

Δι' αὐτοῦ ὁρίζεται ὅτι ἐπιτρέπεται εἰς τὴν Κυβέρνησιν νὰ συνομολογήσῃ δάνειον ὀνομαστικοῦ κεφαλαίου μέχρις 8 ἑκατ. λιρῶν Ἀγγλίας ἢ τοῦ ἰσαξίου αὐτῶν εἰς δολλάρια ἢ ἄλλα νομίσματα, διὰ τὰ ἀποξηραντικὰ ἔργα, τὴν ὁδοποιΐαν καὶ τὴν ἐνίσχυσιν τῆς ἀγροτικῆς πίστεως μέχρι ποσοῦ 360 ἑκατομ. δραχμῶν.

Τὸ δάνειον θὰ συνομολογηθῇ ἐπὶ τόκῳ ὀνομαστικῷ οὐχὶ ἀνωτέρῳ τῶν 6 ο)ο καὶ θὰ ἀποσβεσθῇ χρεωλυτικῶς ἐντὸς τὸ πολὺ 50 ἐτῶν. Αἱ δαπάναι τῆς ἐκδόσεως, ἤτοι προμήθειαι τῶν τραπεζιτῶν, χαρτόσημον κλπ. δὲν δύνανται νὰ ὑπερβοῦν τὰ 5 ο)ο ἐπὶ τοῦ ὀνομαστικοῦ κεφαλαίου τοῦ συναφθησομένου δανείου.

Ἡ τιμὴ τῆς ἐκδόσεως καὶ αἱ λεπτομέρειαι τῆς συνάψεως τοῦ δανείου θὰ καθορισθοῦν ὑπὸ τῆς Κυβερνήσεως. Τὸ δάνειον ἀποτελεῖ τμῆμα τοῦ συνόλου τοῦ παραγωγικοῦ δανείου ἐξ 22.000.000 λιρῶν καὶ ἔχει τὰς αὐτὰς ἐγγυήσεις, ἀσφαλείας ὑπηρεσίας καὶ σειρὰν προτεραιότητος. Ἡ ὑπηρεσία τοῦ δανείου δύναται νὰ ἐνεργῆται τῇ παρεμβάσει τῆς Τραπέζης τῆς Ἑλλάδος διὰ τῆς χορηγήσεως εἰς αὐτὴν παρὰ τοῦ ὑπουργοῦ τῶν Οἰκονομικῶν σχετικῆς ἐντολῆς. Ἐκ τοῦ προϊόντος τοῦ δανείου ἡ Κυβέρνησις δύναται νὰ ἐξοφλήσῃ μέρος ἢ τὸ ὅλον τῶν συνομολογηθέντων καὶ συνομολογηθησομένων συμπληρωματικῶν δανείων πρὸς ἀποπεράτωσιν τῆς ὑδρεύσεως τῶν Ἀθηνῶν.

Ἐπιτρέπεται εἰς τὴν Κυβέρνησιν ὅπως συνομολογήσῃ σύμβασιν μετὰ τῶν τραπεζιτῶν περὶ χορηγήσεως εἰς τὸ Δημόσιον προκαταβολῆς καὶ πρὸ τῆς συνομολογήσεως τοῦ δανείου ὑπὸ τοὺς μᾶλλον συμφέροντας ὅρους. Ἡ προκαταβολὴ θὰ χρησιμοποιηθῇ ὑπὲρ τῶν ἀνωτέρω ἀναφερομένων σκοπῶν. Πρὸς ἀσφάλειαν τῆς πληρωμῆς τοῦ κεφαλαίου καὶ τῶν τόκων τῆς προκαταβολῆς ταύτης δύναται ἡ Κυβέρνησις νὰ παράσχῃ ὡς ἐνέχυρον τὰς ἀνεκδότους ὁμολογίας τοῦ δανείου τοῦ 1914.

ΘΡΑΣΥΤΑΤΗ
ΑΠΟΠΕΙΡΑ ΔΙΑΡΡΗΞΕΩΣ
ΕΙΣ ΤΟ ΣΥΜΒΟΥΛΙΟΝ ΕΠΙΚΡΑΤΕΙΑΣ

Θρασυτάτη καὶ ἀσυνήθης ἀπόπειρα κλοπῆς ἐσημειώθη χθὲς τὴν 9.50΄ π.μ. εἰς τὸ Συμβούλιον τῆς Ἐπικρατείας ὑπὸ δύο κακοποιῶν ὀτίνες κατώρθωσαν νὰ διαφύγουν τὴν σύλληψιν.

Ἀπὸ τῆς παρελθούσης Τρίτης, ἡ δακτυλογράφος τοῦ γραμματέως τοῦ Συμβουλίου δὶς Κουτσόγλου, ἀντελήφθη δύο ἐπισκέπτας περιεργαζομένους ὑπόπτως τὸ χρηματοκιβώτιον τοῦ γραφείου.

Εἰς παρατήρησίν της δὲ ἐδήλωσαν ὅτι ἀναμένουν τὸ γραμματέα, ὁ ὁποῖος λόγῳ τῆς συνεδριάσεως τῆς ὁλομελείας εὑρίσκετο ἐπὶ τῆς ἕδρας τοῦ Δικαστηρίου.

Οἱ δύο ἄγνωστοι ἐπανῆλθον τὴν Παρασκευήν, ἡμέραν ἐπίσης συνεδριάσεως τῆς ὁλομελείας καὶ ἤρχισαν πάλιν περιεργαζόμενοι τὸ χρηματοκιβώτιον.

Μετὰ τὸ τέλος τῆς συνεδριάσεως ἡ δακτυλογράφος ἀνέφερεν εἰς τὸν γραμματέα κ. Κοντογιάννην τὰς ὑπόπτους εἰς τὸ γραφεῖον του κινήσεις τῶν ἀγνώστων, ἐκφράσασα τὴν ὑπόνοιαν ὅτι πρόκειται περὶ κακοποιῶν.

Ὁ κ. Κοντογιάννης, ἀφήρεσε κατόπιν τούτου ἀπὸ τὸ χρηματοκιβώτιον τὰ μεγάλα ποσὰ τὰ ὁποῖα εἶχεν ἐντὸς αὐτοῦ καὶ συνέστησεν εἰς τὴν ὑπάλληλον ὅπως ἅμα ἐπανέλθουν τηλεφωνήσῃ εἰς ἕνα συνάδελφόν της ἐντὸς τοῦ γραφείου διὰ νὰ τοὺς συλλάβουν καὶ ἐξαρκριβώσουν τὰς προθέσεις των.

Πράγματι χθές, ἡμέραν ἐπίσης συσκέψεως τῆς ὁλομελείας, οἱ δύο κακοποιοὶ ἐνεφανίσθησαν καὶ πάλιν καὶ ἤρχισαν κατ᾽αμετροεπῶς τὰς διαστάσεις τοῦ χρηματοκιβωτίου.

Ἡ βοηθὸς τοῦ γραμματέως κατηυθύνθη τότε εἰς τὸ τηλέφωνον ἵνα εἰδοποιήσῃ συμφώνως πρὸς τὴν ἐντολὴν τοῦ προϊσταμένου της.

Ὁ εἷς ὅμως τῶν κακοποιῶν, ἀντιληφθεὶς περί τίνος ἐπρόκειτο, ἥρπασεν ἀμέσως ὀγκώδη στακτοδόχον καὶ ἐκτύπησε τὴν νέαν εἰς τὴν κεφαλὴν, λιποθυμήσασαν πρὸν ἡ προφθάσῃ νὰ τηλεφωνήσῃ. Ἔπειτα ὁ κακοποιὸς ἐτράπη εἰς φυγήν, ἀκολουθούμενος ὑπὸ τοῦ συντρόφου του. Οὐδεὶς τοὺς ἀντελήφθη.

Ἡ σκηνὴ ἐγνώσθη μετὰ δέκα λεπτὰ, ὁπότε εἰσῆλθεν εἰς τὸ γραφεῖον τοῦ γραμματέως ὁ εἰσηγητὴς κ. Καμπούρης, ὅστις καὶ ταχέως ἔσχε τὰς πρώτας βοηθείας εἰς τὴν λιποθυμον δακτυλογράφον.

Εἰδοποιηθέντες κατέφθασαν ἐπὶ τόπου ὁ διοικητὴς τοῦ Τμήματος Καταδιώξεως καὶ ἀλλοι ἀστυνομικοί, οἵτινες καὶ ἐπελήφθησαν ἀμέσως ἀνακρίσεων.

Ἡ παθοῦσα μετεφέρθη εἰς τὸ Ἰατροδικαστικὸν Τμῆμα, ὅπου συνετάχθη ἡ σχετικὴ ἔκθεσις, δὲν φέρει δὲ παρὰ μώλωπας μόνον.

Ἐκ τῶν κακοποιῶν ὁ εἷς ἦτο ἡλικίας 30 περίπου ἐτῶν καὶ ὁ ἕτερος 25.

ΔΕΝ ΕΠΙΤΡΕΠΕΤΑΙ
Ο ΚΑΤΑ ΤΕΤΡΑΓΩΝΑ ΦΩΤΙΣΜΟΣ

Ὑπεβλήθη χθὲς εἰς τὸ ὑπουργεῖον Συγκοινωνίας ἡ γνωμοδότησις τοῦ νομικοῦ συμβουλίου, ἀποφαινομένου ὅτι δὲν ἐπιτρέπεται ἡ κατὰ τετράγωνα ὑπὸ συνταιριασμῶν κατοίκων παραγωγὴ ἠλεκτρικοῦ ρεύματος.

ΚΑΤΑΔΙΚΑΙ
ΤΩΝ ΔΡΑΣΤΩΝ ΤΩΝ ΕΡΓΑΤΙΚΩΝ ΣΚΗΝΩΝ ΤΟΥ ΠΕΙΡΑΙΩΣ

Χθὲς τὴν 9ην πρωϊνὴν ὥραν ἤρχισεν ἐνώπιον τοῦ Πλημμελειοδικείου Πειραιῶς ἡ δίκη τῶν πρωταιτίων διὰ τὰς αἱματηρὰς σκηνὰς τῆς Κυριακῆς κατὰ τὴν εἰς τὸ Πασσαλιμάνι πανεργατικὴν συγκέντρωσιν τῶν συντηρητικῶν ἐργατῶν.

Ἡ ἀστυνομία πρὸς πρόληψιν τυχὸν δημιουργίας σκηνῶν ὑπὸ τῶν ἀρχειομαρξιστῶν εἶχε λάβει αὐστηρὰ μέτρα πρὸς τήρησιν τῆς τάξεως.

Ἡ εἴσοδος εἰς τὴν αἴθουσαν τοῦ δικαστηρίου ἐπετρέπετο κατόπιν αὐστηροῦ ἐλέγχου, πρὸ δὲ τῶν δικαστηρίων εἶχεν ἀφεθῇ μία ζώνη ἐντὸς τῆς ὁποίας ἀπηγορεύετο ἡ προσέγγισις καὶ παραμονὴ ὁμάδων περιέργων.

Πρὸς τὸ βάθος τῆς πλατείας εἶχον συγκεντρωθῇ ὀλίγιστοι ὀπαδοὶ τῶν κατηγορουμένων καθήμενοι ἡσύχως εἰς τὰ καφενεῖα τῆς πλατείας καὶ ἀνίσχανοι νὰ δημιουργήσουν σκηνάς, λόγῳ τῆς αὐστηρᾶς ἀστυνομικῆς ἐποπτείας.

Οἱ κατηγορούμενοι ἀνήρχοντο εἰς 27. Κατὰ τὴν ὑπὸ αὐστηρὰν συνοδείαν προσαγωγήν των εἰς τὸ Δικαστήριον, οὐδὲν ἐπεισόδιον ἐσημειώθη.

Τὸ κατηγορητήριον ἦτο παράβασις τοῦ ἰδιωνύμου, διαιοπραγίαι κατ' ὀργάνων τῆς τάξεως καὶ πολιτῶν καὶ διασάλευσις τῆς τάξεως.

Μετὰ τὴν ἐξέτασιν τῶν μαρτύρων ἀπελογήθησαν οἱ κατηγορούμενοι, οἵτινες ἰσχυρίσθησαν, ὅτι διαφωνοῦντες εἰς τὸ πνεῦμα τῆς συγκεντρώσεως, ἰδίᾳ διὰ τὰς κοινωνικὰς ἀσφαλίσεις, τὰς ὁποίας ἀπορρίπτουν, προσῆλθον, ἵνα διάσουν τὴν συγκέντρωσιν καὶ ἐγγράψῃ, ὡς θέμα συζητήσεως τὴν λῆψιν μέτρων διὰ τὴν ἀνεργίαν, ἤτις ἀπετέλει τὸ μόνον δι' αὐτοὺς ἐνδιαφέρον θέμα.

Τὸ δικαστήριον ἐξέδωκε περὶ τὴν 5ην μ.μ. τὴν ἀπόφασίν του δι' ἧς κατεδικάσθησαν εἰς φυλάκισιν 3 μηνῶν οἱ Σ. Μαρσέλλος, Β. Τσιλιβάκος, Ἠλ. Παναγιωτόπουλος, Δ. Τσουκαλᾶς, Π. Φλωριᾶς, Δ. Μπελιᾶς, Χ. Καλαϊτζῆς, Θεοφ. Κουλάκος, Χ. Ἀλεξόπουλος, Σ. Βεράχης, Π. Μπελέσης, Ν. Ξηρός, Δ. Λουπούλος, Δ. Μπόβας καὶ Μαυράντος.

ΑΙ ΑΝΑΚΡΙΣΕΙΣ
ΔΙΑ ΤΟ ΣΙΔΗΡΟΔΡΟΜΙΚΟΝ ΔΥΣΤΥΧΗΜΑ

Ὁ γενικὸς διευθυντὴς τῶν Σ.Ε.Κ. ἀνεχώρησε χθὲς τὴν πρωΐαν διὰ τὸ 234ον χιλιόμετρον, ὅπου συνέβη ἡ ἐκτροχίασις τοῦ Σεμπλὸν Ὀριάν. Ἐκεῖθεν ὁ κ. Κορώνης διὰ μεταλῆ εἰς Λαμίαν διὰ νὰ συνεννοηθῇ μετὰ τοῦ ἀσχολουμένου μὲ τὴν ὑπόθεσιν ἀνακριτοῦ πρὸς ταχύτερον καταρτισμὸν τῆς ἐκθέσεως.

Ἐν τῷ μεταξὺ καταρτίζονται καὶ αἱ διοικητικαὶ ἐκθέσεις τῶν κ.κ. Παδελοπούλου καὶ Καλοδούκα. Ὁ κ. Κορώνης ἐπιστρέφει σήμερον.

Ἡ συγκοινωνία μεταξὺ Ἀθηνῶν—Θεσσαλονίκης ἀποκατεστάθη τελείως ἀπὸ τῆς 7ης πρωϊνῆς τῆς χθές.

Τὰ ἐκτροχιασθέντα ὀχήματα καὶ ἡ ἀτμομηχανὴ μεταφέρονται καὶ πρὸς ἐπισκευὴν εἰς τὰ συνεργεῖα τῶν κρατικῶν σιδηροδρόμων.

ΤΟ ΔΗΜΟΤΙΚΟΝ ΣΥΜΒΟΥΛΙΟΝ
ΚΑΤΑ ΤΗΣ ΣΤΡΑΤΙΩΤΙΚΗΣ ΠΟΛΕΩΣ

Συνῆλθε χθὲς τὴν ἑσπέραν εἰς ἔκτακτον συνεδρίασιν τὸ Δημοτικὸν Συμβούλιον, κληθὲν ὑπὸ τοῦ κ. Δημάρχου, ἵνα συζητήσῃ ἐπὶ τῆς μελετωμένης ἀνεγέρσεως τῆς στρατιωτικῆς πόλεως παρὰ τὸ Γουδί. Μετ' εἰσήγησιν τοῦ Δημάρχου ἀπεφασίσθη ἡ σύστασις ἐπιτροπῆς, ἥτις θὰ συντάξῃ ὑπόμνημα πρὸς τὴν Κυβέρνησιν ἐναντίον τῆς ἀνεγέρσεως τῆς στρατιωτικῆς πόλεως εἰς τὸ Γουδί.

ΤΑ ΕΚΒΡΑΣΘΕΝΤΑ ΕΙΣ ΠΟΡΟΝ ΠΤΩΜΑΤΑ
ΑΝΗΚΟΝ ΕΙΣ ΠΝΙΓΕΙΣΑΣ ΚΑΤΑ ΤΗΝ ΠΛΗΜΜΥΡΑΝ
ΕΞΗΚΡΙΒΩΘΗ ΑΠΟΛΥΤΩΣ Η ΤΑΥΤΟΤΗΣ ΤΩΝ

ΠΟΡΟΣ, 11 (Τοῦ ἀπεσταλμένου μας).— Εἶνε ἀπολύτως φαντασιῶδη τὰ διαδοθέντα εἰς Πειραιᾶ καὶ δημοσιευθέντα εἰς τὰς ἐφημερίδας ὅτι τὰ ἐκβρασθέντα ἐνταῦθα πτώματα ἀνήκουν εἰς ἀγνώστους νέας, δολοφονηθείσας κατὰ τρόπον μυστηριώδη. Ἐξηκριβώθη ἀπολύτως ὅτι τὰ δύο πτώματα ἀνήκουν εἰς τὴν Χρυσοῦλαν Πολίτου καὶ τὴν Μαρίαν Τσιμπλίδου, πνιγείσας κατὰ τὴν τελευταίαν πλήμμυραν τῶν Ἀθηνῶν εἰς τὴν ὁδὸν Παπαδιαμαντοπούλου. Τὰ πτώματα παρεσύρθησαν ὑπὸ τοῦ ρεύματος τοῦ Ἰλισσοῦ εἰς τὴν θάλασσαν καὶ ἐξεβράσθησαν εἰς τὴν παραλίαν τοῦ Πόρου.

Ἡ ἀστυνομία ἀπέστειλε φωτογραφίας τῶν πτωμάτων εἰς τὸ Τμῆμα Σημάνσεως Ἀθηνῶν, τὸ ὁποῖον ἀπήντησεν ὅτι προσελθοῦσαι εἰς αὐτὸ αἱ Μαρία Μυριδάκη, Ἐλισσάβετ Κοσσιώτου καὶ Μοσχάνθη Εὐαγγελίου, ἀνεγνώρισαν ἐκ τῶν φωτογραφιῶν τὴν Χρυσοῦλαν Πολίτου ἐτῶν 28, σύζυγον ἐργάτου τῆς Ἑταιρείας Ἀεριόφωτος καὶ τὴν Μαρίαν Τσιμπ