ΙΔΙΟΚΤΗΤΗΣ — ΔΙΕΥΘΥΝΤΗΣ
ΠΑΝΑΓΙΩΤΗΣ Σ. ΝΤΑΗΣ
Γραφεῖον Κύπρου 25.— Τηλέφωνον 63
Ὑπεύθυνος Συντάξεως συμφώνως τῷ Νόμῳ ΠΑΝ. ΝΤΑΗΣ
ΗΓΟΥΜΕΝΙΤΣΑ
Ὑπεύθυνος Τυπογραφείου: ΕΛΕΥΘ. Ε. ΤΖΑΛΛΑΣ
Λαγκλῆ 24.— ΙΩΑΝΝΙΝΑ

ΘΕΣΠΡΩΤΙΚΟΣ ΑΓΩΝ

ΕΒΔΟΜΑΔΙΑΙΑ ΠΟΛΙΤΙΚΗ ΚΑΙ ΤΩΝ ΕΙΔΗΣΕΩΝ
ΕΦΗΜΕΡΙΣ ΕΚΔΙΔΟΜΕΝΗ ΕΝ ΗΓΟΥΜΕΝΙΤΣΗ

ΚΥΡΙΑΚΗ
29 ΑΥΓΟΥΣΤΟΥ 1965
ΗΓΟΥΜΕΝΙΤΣΑ
Ἔτος 7ον
ΑΡΙΘΜ. ΦΥΛΛΟΥ 251

Ὁ Λαοπρόβλητος ἡγέτης

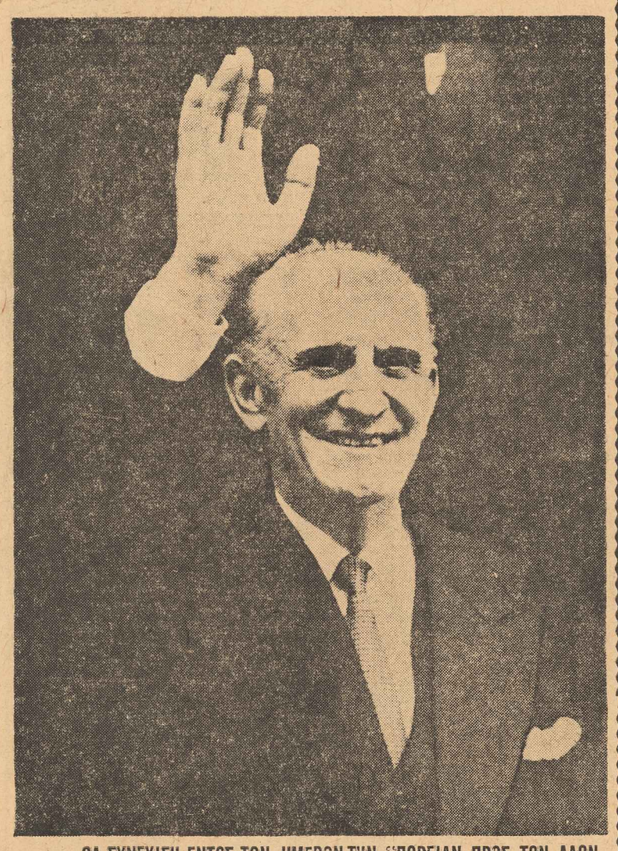

ΘΑ ΣΥΝΕΧΙΣΗ ΕΝΤΟΣ ΤΩΝ ΗΜΕΡΩΝ ΤΗΝ "ΠΟΡΕΙΑΝ ΠΡΟΣ ΤΟΝ ΛΑΟΝ,,
ΘΑ ΕΠΙΣΚΕΦΘΗ 'ΤΗΝ ΘΕΣΣΑΛΟΝΙΚΗΝ

Ὁ Ἀρχηγὸς τῆς Ε.Κ. κ, Γεώργ. Παπανδρέου θὰ ἀποφασίση ἐντὸς τῶν ἡμερῶν τὸν ἀκριβῆ χρόνον διὰ τὴν ἔναρξιν τῆς δευτέρας φάσεως «Πορείας πρὸς τὸν λαὸν» ἡ ὁποία θὰ γίνῃ πρὸς Θεσσαλονίκην καὶ Μακεδονίαν, πρὸς Ἡράκλειον καὶ λοιπὴν Κρήτην καὶ Μυτιλήνην. Αἱ συγκεντρώσεις αὗται θὰ ἀποτελέσουν πυξίδα διὰ τὰ Ἀνάκτορα, τὰ ὁποῖα θὰ πεισθοῦν πλέον ὅτι ἡ πλειονότης τοῦ λαοῦ, κατὰ μέγα ποσοστὸν, μὴ δυνάμενον νὰ ἀμφισβητηθῇ ἔχει τὴν ἀπαίτησιν τῆς ἐπανόδου τῆς χώρας εἰς συνταγματικὴν τάξιν καὶ ὅτι οἱ ἐπικίνδυνοι ἀκροβατισμοὶ, εἰς τοὺς ὁποίους ὁδηγοῦν τὸν Βασιλέα τὸν Ἀνακτοβούλιον καὶ οἱ ἄλλοι καταστροφεῖς (Χοϊδᾶς, Ἀρναούτης κ.λ.π.), ποὺ τὸν περιβάλουν εἶναι ἀδύνατον νὰ ἐπαναληφθοῦν.

ΕΠΙ ΣΧΟΛΙΩΝ ΜΑΣ

ΑΙ ΑΡΧΑΙ ΑΠΑΝΤΟΥΝ

Ἐπὶ σχολίων μας, ἐλάβομεν τὰς κατωτέρω ἀπαντήσεις:

ΘΕΜΑ: Η ΤΟΠΟΘΕΤΗΣΙΣ ΥΠΟ ΤΟΥ ΙΚΑ ΙΑΤΡΟΥ ΕΙΣ ΦΙΛΙΑΤΕΣ

Εἰς πρόσφατον σημείωμά σας τονίζετε τὴν ἀνάγκην τοποθετήσεως, ὑπὸ τοῦ ΙΚΑ, ἰατροῦ εἰς Φιλιάτες πρὸς ἐξυπηρέτησιν τῶν ἠσφαλισμένων τῆς περιοχῆς.

Τὸ ΙΚΑ μᾶς ἐγνώρισε σχετικῶς, ὅτι ἐντὸς τῶν ἡμερῶν θὰ ἐπιληφθῇ τοῦ θέματος ἡ Διοίκησις τοῦ Ἱδρύματος πρὸς ὁριστικὴν ἐπίλυσιν αὐτοῦ.

Ὁ Ὑπουργὸς
Κ. ΣΤΕΦΑΝΑΚΙΣ

Θέμα: Η ΕΠΙΚΑΤΑΣΤΑΣΙΣ ΤΗΛΕΦΩΝΟΥ ΕΙΣ ΤΟΝ ΟΙΚΙΣΜΟΝ ΓΡΑΙΚΟΧΩΡΙΟΥ

Εἰς σημείωμά σας τονίζετε τὴν ἀνάγκην τοποθετήσεως τηλεφώνου εἰς τὸν νέον οἰκισμὸν Γραικοχωρίου.

Ὡς μᾶς ἐγνώρισεν ὁ ΟΤΕ, ἡ ἐγκατάστασις τηλεφώνου εἰς τὸν ἐν λόγῳ νέον οἰκισμὸν ἔχει περιληφθῆ εἰς τὸ πρόγραμμα 1965 τὴν 3ην δὲ παρελθόντος Μαΐου ἐξεδόθη καὶ ἡ ἐντολὴ συνδέσεως. Τῶν περαιτέρω ἐνεργειῶν ἔχει ἐπιληφθῆ τὸ ἁρμόδιον συγκρότημα Ἰωαννίνων.

Ὁ Ὑπουργὸς
Κ. ΣΤΕΦΑΝΑΚΙΣ

Κύριε Διευθυντά,

Εἰς ἀπάντησιν σχετικοῦ σημειώματός σας τῆς 11)7)65 πληροφοροῦμεν ὑμᾶς ὅτι ἐνεκρίθη ἤδη ἡ σύστασις Τηλεφωνείου εἰς τὴν νέαν Κοινότητα Γραικοχωρίου καὶ ἐξεδόθη ἐντολὴ πρὸς τὰς τεχνικὰς ὑπηρεσίας διὰ τὴν κατασκευήν του.

Μετὰ τιμῆς
Ὁ Γενικὸς Διευθυντὴς ΟΤΕ
Μ. ΚΙΟΥΡΚΤΣΟΓΛΟΥ

ΜΕΤΕΤΕΘΗ Ο κ. ΦΡΙΓΓΑΣ

Ἀνεχώρησε πρὸ ἡμερῶν διὰ τὴν νέαν ἐν Ἰωαννίνοις θέσιν του, ὁ κ. Ζαχαρίας Φρίγκας, Διευθυντὴς Τεχνικῶν Ὑπηρεσιῶν Θεσπρωτίας.

Ὁ κ. Φρίγκας ὑπηρέτησε ἐπὶ τετραετίαν εἰς τὸν τόπον μας, καὶ ἀποχωρήσας, λόγῳ μεταθέσεως ἀφῆκεν τὰς καλυτέρας τῶν ἐντυπώσεων εἰς τὴν καιρίαν θέσιν τοῦ Διευθυντοῦ Τεχνικῶν Ὑπηρεσιῶν τοῦ Νομοῦ.

Δημιουργικὸς, ἀεικίνητος καὶ γνώστης συνάμα τῶν προβλημάτων τοῦ τόπου τῆς ἁρμοδιότητός του, ἀνταποκρίθη πλήρως εἰς τὰ καθήκοντά του καὶ ἀπέδωσε γόνιμον ἔργον δι' αὐτὸ καὶ ἡ ἀποχώρησίς του ἐλύπησε βαθέως τὸν Θεσπρωτικὸν λαὸν παρὰ τοῦ ὁποίου ἔχαιρε μεγάλης ἐκτιμήσεως.

Ἡ ἀμεροληψία καὶ ἡ εὐσυνείδησία ἐν συνδυασμῷ καὶ μὲ τὰ ἄλλα καθαρῶς ἐπιστημονικὰ προσόντα ποὺ τὸν διέκριναν καθὼς ἐπίσης καὶ μία ἀπέραντος καὶ πηγαία καλωσύνη, ὑπῆρξαν τὸ μυστικὸν τῆς ἐπιτυχίας του.

Δυστυχῶς ἀπὸ τὸν κανόνα ὁ ὁποῖος ἰσχύει δι' ὅλους τοὺς κρατικοὺς λειτουργοὺς τοὺς ἐμφορουμένους ἀπὸ τὴν συναίσθησιν τοῦ καθήκοντος δὲν μπορεῖσε νὰ ἀποτελέση ἐξαίρεσιν ὁ κ. Φρίγκας καὶ τελευταίως λόγῳ ἀκριβῶς τῆς ἀμεροληψίας του, ἐπέσυρε τὴν μῆνιν τῶν ἰσχυρῶν τοῦ τόπου, αἰτία δὲ ταύτης ὑπῆρξεν καὶ ἡ μετάθεσίς του μὲ ἀποτέλεσμα νὰ σπερηθῇ ὁ τόπος τῶν ὑπηρεσιῶν ἑνὸς κατὰ πάντα ἐξαιρέτου κρατικοῦ λειτουργοῦ.

Ὁ Θεσπρωτικὸς λαὸς τοῦ ὁποίου τὰ ζητήματα ἐν τῷ μέτρῳ τῶν δυνατοτήτων, κατέβαλε πᾶσαν προσπάθειαν, ὑπερακοντίσας μάλιστα, νὰ ἐπιλύση, ὁ κ. Φρίγκας, εἶναι γνώστης τῶν λογων τῆς μεταθέσεώς του ἐκ Θεσπρωτίας καὶ ἐν καιρῷ τῶ δέοντι ἔχει ὑπ' ὄψιν του καὶ ἄλλα περιστατικὰ καὶ γεγονότα πρόσφατα καὶ παλαιότερα θὰ δώσῃ τὸ πρέπον μάθημα ὅπως ἁρμόζει ἄλλωστε εἰς ὅλους ὅσους ἐνεργοῦν, εἰς βάρος τῶν συμφερόντων του.

ΟΧΙ ΠΛΕΟΝ ΠΕΙΡΑΜΑΤΑ
ΜΟΝΗ ΛΥΣΙΣ ΑΙ ΕΚΛΟΓΑΙ

Ἡ Κυβέρνησις Τσιριμώκου κατεψηφίσθη εἰς τὴν Βουλήν.

Ἀπέτυχεν οὕτω καὶ τὸ τρίτον πείραμα διορισμοῦ Κυβερνήσεων καὶ κατεψυγμένων Προθυπουργῶν.

Ἐν τῷ μεταξὺ ὁ λαὸς μὲ ἔκδηλον τὴν ἀνησυχίαν ἐκ τῆς παρατεινομένης πολιτικῆς κρίσεως διερωτᾶται καὶ εὐλόγως:

Ποῦ βαδίζομεν; Οἱ ὑπεύθυνοι τῆς δημιουργηθείσης ἀνωμάλου καταστάσεως, συνεπείᾳ τῆς ὁποίας καὶ αἱ δικαιολογημέναι ἀνησυχίαι τοῦ Ἑλληνικοῦ λαοῦ, ἂς δώσουν τὴν ἀπάντησιν. Καὶ πρέπει ἡ ἀπάντησις αὐτὴ νὰ εἶναι ἄμεσος. Περαιτέρω ἀναβολὴ καὶ παράτασις τῆς ἀνωμαλίας δὲν εἶναι παραδεκτὴ οὔτε καὶ ἀνεκτή.

Ἀρκετὰ ἐδοκιμσθῆ ὁ τόπος στὸ διάστημα αὐτὸ τῶν 45 ἡμερῶν.

Ἂς μὴ προσθέσωμεν περισσότερον ἄγχος καὶ ἀγωνίαν εἰς τὸν ταλαιπωρημένον λαόν μας, ὁ ὁποῖος στὸ κάστρο τῆς γραφῆς εἶναι ὁ μόνος ἀνεύθυνος καὶ ἐν τούτοις καλεῖται νὰ πληρώσῃ τὰ σπασμένα κατὰ τὴν γενικὴν ἔκφρασιν.

Ποία λύσις ὅμως θὰ δοθῇ εἰς τὴν δημιουργηθεῖσαν κρίσιν, οὕτως ὥστε αἱ συνέπειαι νὰ εἶναι ὀλιγώτεραι;

Ἰδοὺ τὸ ἐρώτημα:

Θὰ ἐξακολουθήσῃ τὰ πειράματα κατασκευῆς Κυβερνήσεων καὶ διασπάσεως τῶν κομμάτων ὡς μέχρι τοῦδε;

Δὲν νομίζομεν ὅτι ἡ τακτικὴ αὐτὴ εἶναι ἡ ἐνδεδειγμένη, ἡ ὁποία ἀπεδείχθη ἄλλωστε ἐν τῇ πράξει καὶ ἀτελέσφορος.

Νὰ σταματήσουν λοιπὸν τὰ πειράματα διότι ἐκτὸς τοῦ ὅτι εἰς οὐδὲν προωθοῦν τοὺς σκοποὺς τῶν αὐλικῶν μαγειρίων, ἐπιτυγχάνουν ὅλως ἀντίθετα ἀποτελέσματα, τὰ ὁποῖα ὡς ἐτονίσαμεν καὶ εἰς προηγούμενον ἄρθρον μας σκοπίμως καὶ ἠθελημένως δὲν βλέπουν οἱ αὐλικοὶ σύμβουλοι, πρὸς ζημίαν τοῦ θρόνου.

Ἡ μόνη συνεπῶς ἐναπομένουσα ἀποτελεσματικὴ σκόπιμος καὶ τιμία λύσις εἶναι ἡ ταχεῖα προσφυγὴ εἰς τὸν λαόν. μόνον ἁρμόδιον καὶ κυρίαρχον νὰ ἀποφασίση περὶ τῆς τύχης του.

Ο,ΤΙ ΛΑΧΤΑΡΑΜΕ

Η ΧΑΡΑ ΤΩΝ ΑΓΙΩΝ

Τοῦ καθηγητοῦ κ. Γεωργίου Δ. Δημογιάννη

Δ'

Ἀκόμη καὶ ἡ ἔννοια τῆς ἐλευθερίας ἔχασε τὴν πρωταρχικήν της σημασία. Ἀντήλλαξε τὴ θέση της, μὲ τὴ δουλεία κι ἐνῶ, κατὰ βάσι, προορίζεται ν' ἀπελευθερώνῃ καὶ νὰ λυτρώνῃ πολλάκις παίζει ρόλον δεσμευτικό, ταπεινωτικὸ καὶ ὑποδουλωτικό.

Ἡ βία τοῦ ἰσχυροτέρου ἐπιτυγχάνει νὰ ἐλευθερώσῃ, διὰ νὰ ὑποδουλώσῃ τὸν ἀσθενέστερο. Μὰ καὶ στὸ ἄτομό μας κάτι παρόμοιο παρατηρεῖται. Τὴ χαρά μας ἀναζητοῦμε στὴν ἀχαλίνωτη ἐλευθερία σὲ μιὰ ζωὴ δίχως φραγμό, ἀηδιαστική, σκανδαλώδη καὶ ἀντικοινωνική. Καὶ κατὰ τοῦτο μοιάζομε μὲ κάποιο φύλλο, ποὺ ἐπίμονα ἀξίωνε ἀπὸ τὸ κοτσάνι του νὰ τὸ ἀφήσῃ ἐλεύθερο. Ὁ ἄνεμος τοῦ ἐπανελάμβανε: ἔλα μαζί μου —ἔλα, μαζί μου. Μὲ τὶς πολλὲς στροφὲς γύρω ἀπὸ τὸ κοτσάνι κατάφερε νὰ ἀποσπασθῇ ἀπὸ τὸ κλαδὶ καί, καμαρωτά, πέταξε ψηλὰ κορροϊδεύοντας τὰ λοιπὰ φύλλα τοῦ δένδρου. Χαίρεται τὴν ἐλευθερία!

Καὶ ἡ συνὲχεια; Ὁ ἀέρας στα ματά, τὸ φύλλο ἀναγκαστικὰ προσγειώνεται μὲ τὴ διαμαρτυρία στὸ στόμα, μὰ κανεὶς δὲν σπεύδει σὲ βοήθεια. Σιγὰ σιγὰ κιτρινίζει, λασπώνει καὶ τελικὰ ρίχνεται στὸν τενεκὲ μὲ τὰ σκουπίδια. Ἰδοὺ μιὰ ἁπλῆ δειγματολ ηψία ἐλευθερίας, τὴν ὁποία, ἂν τολμοῦσε κανεὶς νὰ ἀπαγορεύσῃ θὰ ἐχαρακτηρίζετο σίγουρα καθυστερημένος καὶ ἀπολίτιστος. ἡ χαρὰ ποὺ γεννιέται ἀπὸ αὐτὸ τὸ εἶδος ἐλευθερίας μοιραῖα φέρει τὸν ἄνθρωπο στὸ χείλος τοῦ θανάτου. «Κἂν οἱ ἀσεβεῖς τῷ δοκεῖν δοκῶσι χαίρειν ἐν ταῖς ἑαυτῶν ἡδοναῖς τρεφόμενοι, ἀλλὰ γ' οὖν ἐξ ἀπωλείας τέλος κατα στρέφοντες, οὐ τὴν ἀληθινὴν χαρὰν χαίρουσιν» (Θεόδωρος Ἡρακλείας).

Ἔτσι βλέπομε τὴ χαρὰ νὰ εἶναι ἄλλη στὸ βάθος, ἄλλη στὴν ἐπιφάνεια καὶ ἄλλη νὰ βιώνεται ἀπὸ τοὺς ἀνθρώπους.

Θὰ ἐλέγαμε ὅτι ἡ ἀπολαμβανομένη σήμερα χαρὰ εἶναι ἐντελῶς ἄχαρη, ἄχρωμη, τεχνητὴ καὶ βάρβαρη, διότι προφανῶς τὰ δεδομένα μέσα χαρᾶς δὲν χρησιμοποιοῦνται φυσιολογικά, ἱκανοποιοῦν δὲ καὶ ἐξυπηρετοῦν τὰ κατώτερα ἔνστικτα τοῦ ἀνθρώπου. Κάτι χειρότερο! Πίσω ἀπ' αὐτὰ κρύβεται ἢ τὸ συμφέρον ἢ ἡ ἰδιοτέλεια ἢ ἡ ἐμπορία ἢ ἡ βαρβαρότης.

Στὴν παλαιὰ Ρώμη ὁ λαὸς ἐδιασκέδαζε καὶ εὕρισκε τὴ χαρά του στὸν «ἄρτον καὶ τὰ θεάματα». Θεάματα δὲ ἡδονιστικὰ ἦσαν τότε ὁ κατασπαραγμὸς ἀπὸ τὰ θηρία ζωντανῶν ἀνθρωπίνων ὑπάρξεων, οἱ μονομαχίες, οἱ ἀπαγχονισμοὶ καὶ τὰ ὅμοια. Ἀλλὰ καὶ τὰ περισσότερα θεάματα σήμερα δὲν ἀπέχουν ἔξω ὡς πρὸς τοῦτο. Πόσοι θιασάρχαι καὶ πόσοι κινηματογραφισταὶ καλλιεργοῦν μὲ θεία εὐσυνειδησία τὴν τέχνην ἀποβλέποντες στὴν ἠθικὴ προαγωγὴ τοῦ κοινοῦ; Πόσοι συγγράφουν γιὰ νὰ διδάξουν καὶ πόσοι γιὰ νὰ ἐμπορευθοῦν; Πόσοι ἐκ τῶν θεατῶν δὲν βγήκαν ἀπὸ τὸ θέατρο ἢ τὸν κινηματογράφο ἀγανακτησμένοι ἐπειδὴ συνέβη νὰ ἰδοῦν καὶ νὰ ἀκούσουν ἐπὶ δύο ὧρες βλακεῖες καὶ χυδαιολογίες, μαχαιριὲς καὶ πιστολιὲς καὶ ἄλλα συνήθη; Βεβαίως ὁ κινηματογράφος, δὲν εἶναι ἐκκλησία, οὔτε ὅμως διαφθορεῖον ἀνθρώπων. Ὑπάρχουν θέματα σοβαρὰ καὶ ἀστεῖα ποὺ μποροῦν νὰ ἐνθουσιάσουν τὸ θεατρόφιλο κοινὸ σὲ ἀφάντοστο βαθμό, ἀρκεῖ νὰ δειχθῇ κάποια προσπάθεια διὰ τὴν ἐξεύρεσί των.

Τὸ ραδιόφωνο μὲ τὶς τρομακτικὲς ἀστυνομικὲς περιπέτειες καὶ τοὺς ἐξαρθρωτικοὺς ρυθμοὺς τῶν κάφρων τῆς Ἀφρικῆς καθόλου σχεδὸν δὲν συντελεῖ στὴν πνευματικὴ μας πρόοδο.

Ἀπομένει τὸ περιοδικὸ καὶ τὸ ἐλαφρὸ βιβλίο μὲ τὴν ποικίλη σαβούρα, ποὺ μὲ τὸ ἔνδυμα τῆς λογοτεχνίας, μᾶς σερβίρει (πάντα μὲ τὸ ἀζημίωτο) τοῦ κόσμου τὶς ἀνησίες.

Τὰ κακῶς κείμενα αὐτομάτως διορθώνονται, ὅταν Κράτος καὶ Ἐκκλησία ἐκφράσουν τὴ θέλησί τους μὲ ἔμπρακτη σωτηριώδη ἐπέμβαση καὶ μὲ ἄμεση συνδρομὴ τῶν καλλιτεχνικῶν κύκλων, προσφέροντας ἔτσι θετικὴ ὑπηρεσια στὸ Χριστεπώνυμο ποίμνιό της.

Ἡ ἀπαισιωτέρα μορφὴ χαρᾶς εἶναι ἐκείνη ποὺ ἀνησυχοῦν νὰ δοκιμάσουν γρηγορώτερα οἱ βιομήχανοι πολεμικῶν ὅπλων, ὅταν διανοοῦνται νὰ μεταβάλουν τὴν ἀνθρωπότητα σὲ ἀπέραντο νεκροταφεῖο, διὰ νὰ χαρίσουν μὲν φαινομενικὰ ὀλίγην ἐλευθερία σὲ μικροκρατίδια, πραγματικὰ ὅμως.

ΣΥΝΕΧΕΙΑ »»»——» »»——»»»——» Εἰς τὴν 2αν σελίδα

Η ΚΑΛΛΙΘΕΑ ΤΙΜΑ ΤΟΝ ΕΚΛΙΠΟΝΤΑ ΕΙΣΑΓΓΕΛΕΑ ΣΤΥΛΙΑΝΟΝ ΜΠΟΥΤΗ

Εἰς τὴν Καλλιθέαν Σουλίου ἐτελέσθη πρὸ ἡμερῶν ἐπιμνημόσυνος δέησις ὑπὲρ ἀναπαύσεως τῆς ψυχῆς τοῦ ἀποβιώσαντος Εἰσαγγελέως Θεσσαλονίκης, συμπατριώτου μας, Στυλιανοῦ Μπούτη.

Κατ' αὐτὴν παρέστησαν ὁ Εἰσαγγελεὺς Θεσπρωτίας κ. Ἀγγελίδης, ἅπαντες οἱ κάτοικοι Καλλιθέας καὶ πολλοὶ ἄλλοι ἐκ τῶν πέριξ χωρίων.

Ἅμα τῷ πέρατι τῆς ἐπιμνημοσύνου δεήσεως ἀμίλησεν γιὰ τὸν ἀείμνηστον Στυλιανὸν Μπούτην ὁ Γραμματεὺς τῆς Κοινότητος κ. Βασίλειος Παντάκης εἰπὼν μετὰ ξὺ ἄλλων καὶ τὰ ἑξῆς:

«Ἕνα θλιβερὸ γεγονὸς μᾶς ἔφερε ὅλους μας αὐτὴν τὴν ὥραν ἐδῶ στὴν Ἐκκλησία τοῦ χωριοῦ μας, ὁ θάνατος τοῦ ἀγαπημένου μας χωριανοῦ Στέλιου Μπούτη.

Ὁ ἀδόκητος θάνατός του ἐλύπησε ὄχι μόνον τὴν οἰκογένειάν του καὶ ὑμᾶς τοὺς χωριανούς, ἀλλὰ ὅλους τοὺς Θεσπρωτοὺς καὶ λοιποὺς Ἕλληνες ποὺ τὸν ἐγνώριζαν προσωπικῶς ἢ ἀπὸ φίλους του ἢ καὶ ἀπὸ ἐφημερίδες ἀκόμη.

Διότι, ἐνῶ προερχόταν ἀπὸ πτωχὴν οἰκογένειαν καὶ μικρὸ χωριό, ἡ δίψα του νὰ μορφωθῇ καὶ ἡ μεγάλη του θέληση νὰ γίνῃ ἕνας ἄνθρωπος χρήσιμος στὴν κοινωνία συνετέλεσαν ὥστε νὰ καταλάβῃ μία ἐπίζηλη θέση.

Καὶ ἐδιάλεξε νὰ ὑπηρετήσῃ τὴν Δικαιοσύνην, ὡς Εἰρηνοδίκης Ζήτσης κατ' ἀρχὰς καὶ ἐν συνεχείᾳ ὡς Εἰσαγγελεὺς Πατρῶν καὶ τελευταῖα Θεσσαλονίκης ὅπου ὑπηρέτησε μετὰ ζήλου, ἀφοσιώσεως καὶ πιστὸς τηρητὴς τοῦ Νόμου. Ἔτσι ἐργαζόμενος τὸν ἐκτίμησαν ὅλοι καὶ μὲ τὸν τρόπον του αὐτὸν φίλους δημιούργησε καὶ πολλοὺς φίλους.

Οἱ ὑφιστάμενοί του εἰς τὸ πρόσωπόν του ἔβλεπαν τὸν καλὸν σύμβουλον καὶ τὸν εἶχαν ὡς ὑπόδειγμα.

Οἱ προϊστάμενοί του ἐκφραζόταν πάντα μὲ θαυμασμὸν πρὸς

ΣΥΝΕΧΕΙΑ »»»——» »»——»»»——» ΕΙΣ ΤΗΝ 2αν ΣΕΛΙΔΑ

ΤΟ ΛΥΚΕΙΟΝ ΗΓΟΥΜΕΝΙΤΣΗΣ ΕΥΧΑΡΙΣΤΕΙ ΤΟΝ κ. Η. ΣΑΡΡΑ

Ἀξιότιμον Κύριον Ἠλίαν Σάρραν,
Εἰς Ἀθήνας

Ἀξιότιμέ Κύριε,

Διερμηνεύοντες τὰ βαθύτατα αἰσθήματα εὐγνωμοσύνης τῶν μαθητῶν καὶ μαθητριῶν, τοῦ Συλλόγου τῶν Καθηγητῶν τοῦ Λυκείου, ὡς καὶ ἡμῶν, προσωπικῶς, πρὸς Ὑμᾶς, διὰ τὴν εὐγενῆ καὶ γενναιόδωρον χειρονομίαν Σας, τὴν ἐκδηλωθεῖσαν διὰ τῆς διαθέσεως 4 000 δραχμῶν διὰ τὴν ἐπιμορφωτικὴν ἐκδρομὴν τῶν μαθητῶν καὶ μαθητριῶν τῶν δύο ἀνωτέρων τάξεων το ῦΛυκείου καὶ ἑνὸς χρονομέτρου, ὀφείλομεν νὰ ὁμολογήσωμεν καὶ διακηρύξωμεν, ὅτι ἐν τῷ προσώπῳ Ὑμῶν εὕρομεν ἕνα ὑπέροχον Ἠπειρώτην, ἀντάξιον συνεχιστὴν τῆς ἠπειρωτικῆς φιλογενείας καὶ καὶ εὐποιίας, τιμῶντα ἐπαξίως τὸ τόσον τετιμημένον ἀνὰ τὸ Πανελλήνιον ὄνομα τοῦ Ἠπειρώτου, καὶ ὅτι ἡ ἀγαθὴ φήμη Σας ὡς εὐεργέτου τοῦ Θεσπρωτικοῦ Λαοῦ ἀνταποκρίνεται εἰς τὸ ἀκέραιον πρὸς τὴν πραγματικότητα.

Ἐν Ἡγουμενίτσῃ τῇ 24 — 5 — 1965
Μετὰ θερμοτάτων εὐχαριστιῶν
καὶ ἀπεράντου εὐγνωμοσύνης

ΣΩΤΗΡΙΟΣ ΧΟΥΛΙΑΡΑΣ
Διευθυντὴς Λυκείου Ἡγουμενίτσης

ΛΟΓΙΑ ΤΟΥ ΠΑΡΑΤΗΡΗΤΟΥ

Εὔθυμα... καὶ σοβαρὰ...

● ΑΠΑΡΑΙΤΗΤΟΝ ΤΟ ΚΑΤΑΒΡΕΓΜΑ

ΤΟ ΚΑΤΑΒΡΕΓΜΑ τῶν δρόμων πρέπει νὰ γίνεται τακτικὰ ἀπὸ τοὺς καταστηματάρχας, διότι ἡ σκόνη εἶναι ἐνοχλητικὴ καὶ ἐπιδρᾶ εἰς τὴν ὑγείαν τῶν κατοίκων μας. Δι' αὐτὸν λοιπὸν τὸν λόγον συνιστῶ εἰς τοὺς συμπαθεῖς καταστηματάρχας νὰ κατα βρέχουν τοὺς δρόμους τῆς ταλαίπωρης Ἡγουμενίτσης.

● ΠΙΣΤΟΣ ΣΤΟΝ ΑΡΧΗΓΟΝ ΤΟΥ

ΚΑΤΩΤΕΡΩ δημοσιεύω ἀποσταλὲν προσφάτως ἐκ μέρους τοῦ ἀρχηγοῦ τῆς Ἑνώσεως Κέντρου κ. Γεωργίου Παπανδρέου, τηλεγράφημα πρὸς τὸν κ. Χρήστον Παπασταύρου διὰ νὰ ἴδουν ὅσοι ἀκόμη ἄπιστοι Θωμάδες!... ἀμφιβάλλουν γιὰ τὴν ἀφοσίωσιν τοῦ κ. Χ. Παπασταύρου εἰς τὸν ἀρχηγὸν τοῦ ΓΕΩΡΓΙΟΝ ΠΑΠΑΝΔΡΕΟΥ.

Τὸ τηλεγράφημα ἔχει ὡς ἑξῆς:

Κύριον ΧΡ ΠΑΠΑΣΤΑΥΡΟΥ
ΘΕΜΙΣΤΟΚΛΕΟΥΣ 1
ΕΝΤΑΥΘΑ

ΕΙΜΑΙ ΒΑΘΥΤΑΤΑ ΣΥΓΚΙΝΗΜΕΝΟΣ ΑΠΟ ΑΦΟΣΙΩΣΙΝ ΣΑΣ ΕΙΣ ΔΗΜΟΚΡΑΤΙΚΑ ΙΔΕΩΔΗ ΣΤΟΠ ΥΠΕΡΗΦΑΝΟΣ ΔΙΑ ΤΟΝ ΛΑΟΝ ΜΑΣ ΚΑΙ ΠΙΣΤΟΣ ΕΙΣ ΤΗΝ ΕΝΤΟΛΗΝ ΤΟΥ ΜΕ ΤΗΝ ΣΥΜΠΑΡΑΣΤΑΣΙΝ ΣΑΣ ΣΥΝΕΧΙΖΩ ΑΓΩΝΑ ΣΤΟΠ ΣΥΝΘΗΜΑ ΜΑΣ ΕΙΝΑΙ ΚΑΙ ΘΑ ΠΑΡΑΜΕΙΝΗ Η ΔΗΜΟΚΡΑΤΙΑ ΘΑ ΘΡΙΑΜΒΕΥΣΗ

ΓΕΩΡΓΙΟΣ ΠΑΠΑΝΔΡΕΟΥ

● ΣΤΑ ΤΕΛΕΥΤΑΙΑ ΤΟΥ

ΤΟ ΚΑΛΟΚΑΙΡΙ βρίσκεται στὰ τελευταῖα του. Ἀπόδειξις ἡ αἰσθητὴ μειωμένη κίνησις στὶς πλάζ τῆς Ἡγουμενίτσης. Οἱ κολυμβητὲς ὀλοένα καὶ ἀραιώνουν. Ἀντιθέτως ηὐξημένη παρουσιάζεται ἡ κίνησις τῶν τουριστῶν στὴν πόλιν μας.

● ΤΟ 114

ΜΕ ΕΡΩΤΟΥΝ ἀρκετοὶ φίλοι μου νὰ τοὺς πῶ τὶ σημαίνει τὸ 114 ποὺ φωνάζουν κατὰ τὰς συγκεντρώσεις τῶν φοιτητῶν τῆς Ε. Κ. Τὸ 114 εἶναι τὸ τελευταῖον ἄρθρον τοῦ Συντάγματος ποὺ ἀναγράφει. «Ἡ τήρησις τοῦ παρόντος συντάγματος ἀφιεροῦται εἰς τὸν πατριωτισμὸν τῶν Ἑλλήνων». Ὡς βλέπουν οἱ φίλοι μου εἶναι σύνθημα ἐθνικὸν καὶ ὄχι ἀντεθνικὸν ὡς διέδοσαν μερικοὶ συκοφάνται

● Η ΓΕΛΟΙΟΓΡΑΦΙΑ ΤΟΥ κ. ΤΕΩΣ

Ο «ΟΙΚΟΝΟΜΙΚΟΣ Ταχυδρόμος» καὶ ἡ ἐφημερὶς «Μακεδονία» εἶχε γελοιογραφίαν τὸν «ἀποστάτην» Φώτιον Πιτούλην τέως «ὑφυπουργὸν» τῶν 15 ἡμερῶν. Ἡ γελοιογραφία ἔχει ὡς ἑξῆς: Μίαν πελωρίαν πολυθρόνα ποὺ ἔγραφε ὑφυπουργεῖον Οἰκονομικῶν, μία σκάλα γιὰ νὰ ἀνέβῃ ὁ τέως Κεντρῶος βουλευτής, καὶ αὐτὸν ὡς νάνον, καθήμενον ἐπὶ τοῦ ὑπερμεγέθους ὑπουργικοῦ θρόνου.

Πολλὰ διδάσκει ἡ γελοιογραφία.

● ΘΑ ΠΑΡΗ ΤΟ 80%

ΠΡΟΧΘΕΣ συζητοῦσε ὁ κ. Βαλασκάκης μὲ ἕναν συμπολίτην μας καὶ τοῦ εἶπε ὅτι γενομένων ἐκλογῶν ὁ γέρος ἐνγοῶν τὸν Γ. Παπανδρέου θὰ πάρῃ τὸ 80%. Βεβαίως κ. Βαλασκάκη ὁ γέρος θὰ πάρῃ τὸ 80% τῶν ψήφων τοῦ Ἑλληνικοῦ λαοῦ, ἐσεῖς ὅμως τὸν ἀπαρνηθῆκατε καὶ ἀκολουθήσατε τὸν Φῶτην σας.

● ΤΟΝ ΥΠΟΧΡΕΩΣΕ

ΕΓΡΑΦΕ πρὸ ἡμερῶν, ὁ χρονογράφος τῶν «ΝΕΩΝ» κ. Ψαθᾶς ὅτι ὁ ἀρχηγὸς τῆς ΕΡΕ θὰ πρέπει νὰ ὑποχρεώσῃ τὸν Ἠλία Τσιριμῶκο ν' ἀποκηρύξῃ μέσα στὴ Βουλὴ —ἔστω καὶ τώρα— τὸ ἐθνοκτόνο κίνημα τοῦ Δεκεμβρίου 1944 καὶ νὰ στιγματίση τὸν κομμουνισμό, ὡς μίασμα, ἐξ νόδουλο κλπ. Μόνον ὕστερα ἀπ' αὐτὸ νὰ τοῦ δώσῃ ψῆφο ἐμπιστοσύνης. Καὶ πράγματι ἔτσι καὶ ἔγινε, ὁ «Ἐσαμοβούλγαρος» ὑπουργὸς τοῦ Δεκέμβρη ἀπεκήρυξε τὸ κίνημα τοῦ 1944 καὶ ἔτσι ὁ Παναγιώτης Κανελλόπουλος τοῦ ἔδωσε ψῆφον ἀνοχῆς. Τὶ ντροπή!

● ΕΛΕΩ ΕΥΝΟΙΑΣ

Ο ΑΡΧΗΓΟΣ τῆς Ἐθνικῆς Ἀντιστάσεως Ναπολέων Ζέρδας μόνον ὑπουργὸς Δημοσίας Τάξεως κατώρθωσε νὰ γίνῃ.

Ὁ κουκουὲς ὅμως «ὑπουργὸς τοῦ βουνοῦ» κ. Τσιριμῶκος, ἐλέω εὐνοίας, κατώρθωσε καὶ ἔγινε πρωθυπουργός. Τὶ παράξενα πράγματα συμβαίνουν στὴν χώραν μας.

Λέγεται ὅτι τὰ ἀνακτορικὰ μαγειρεῖα σκέπτονται νὰ διορίσουν ὡς ὑπουργὸν Ἐθνικῆς Ἀμύνης τὸν Πρόεδρον τῆς ΕΔΑ κ. Πασαλίδην, καὶ ὑπουργὸν Δημοσίας Τάξεως τὸν κοινοβουλευτικὸν ἐκπρόσωπον τῆς ΕΔΑ κ. Ἠλιοῦ. Καθόλου ἀπίθανον νὰ συμβοῦν κι' αὐτά, διότι σήμερον ὅλα πιθανὰ εἶναι.

● ΕΥΤΥΧΩΣ

ΕΥΤΥΧΩΣ ποὺ ἡ Κυβέρνησις Τσιριμῶκου δὲν ἔχει κανέναν προδότην ἀπὸ τὴν Ἤπειρο.

Φαίνεται, εἶπε συμπολίτης μας ὅτι ὁ Λιάς δὲ

ΤΟ ΚΗΡΥΓΜΑ ΤΗΣ ΚΥΡΙΑΚΗΣ

Η ΑΝΕΠΑΡΚΕΙΑ ΤΟΥ ΠΑΡΑΔΕΙΓΜΑΤΟΣ

Ὑπὸ τοῦ Εὐαγγελικοῦ Ἱεροκήρυκος ΣΠΥΡΟΥ ΖΩΔΙΑΤΗ

Πολλὰ ἀκοῦμε ἀπὸ τοὺς ἠθικολόγους γιὰ τὴ δύναμι τοῦ παραδείγματος. Εὐκολώτερο — μᾶς λέγουν— εἶναι νὰ κηρύττῃ κανεὶς παρὰ νὰ ἐφαρμόζῃ. Νὰ παύσουν νὰ κηρύττουν οἱ θρησκευτικοὶ ἡγέται, καὶ ν' ἀρχίσουν νὰ ἐφαρμόζουν τὴ διδαχὴ τοῦ Χριστοῦ. Καὶ τότε: Ἀφήνουν νὰ ὑπονοηθῇ, ὅτι τ' ἀποτελέσματα στὸ λαὸ, θὰ εἶναι ἀποδοτικώτερα.

Τὸ ὅτι χρειαζόμεθα τὸ παράδειγμα τῆς ἐφαρμογῆς μέσα σ' ἕνα κλίμα ὑποκρισίας, δὲν ὑπάρχει καμμιὰ ἀμφιβολία. Ἀλλὰ δὲν πρέπει νὰ νομίσουμε, ὅτι ἡ δύναμις τοῦ παραδείγματος εἶναι τὸ μόνο ποὺ μᾶς λείπει. Ὑπάρχει δύναμις στὸ παράδειγμα ἀλλὰ ταυτόχρονα τὸ παράδειγμα εἶναι ἀνεπαρκὲς. Μᾶς τὸ ἔδειξε ὁ Χριστός. Μᾶς τὸ φανερώνει ἡ πεῖρα τῆς ζωῆς.

Τὸ παράδειγμα τὸ βλέπουμε ὑπὸ δύο σκοπιές. Προτρέπουμε τοὺς πιστοὺς νὰ προσέχουν στὴ ζωή τους, γιατὶ τὴν παρακολουθοῦν οἱ ἄπιστοι. Καὶ τοὺς ἀπίστους προειδοποιοῦμε, ὅτι τὸ καλὸ παράδειγμα τῶν πιστῶν θὰ εἶναι μαρτυρία εἰς βάρος των κατὰ τὴν ἡμέραν ἧς κρίσεως. Γιὰ τοὺς πιστοὺς ὁ Χριστὸς εἶπει, ὅτι πρέπει τὸ φῶς τους, νὰ λάμψῃ ἔτσι μεταξὺ τῶν ἀνθρώπων οὕτως ὥστε νὰ δοῦν τὰ καλὰ τους ἔργα καὶ νὰ δοξάσουν τὸν Οὐράνιο Πατέρα τους Δὲν πρέπει ποτὲ μας νὰ ξεχνοῦμε τὴν ὑθύνη τῶν ἔργων μας. Κανεὶς δὲν μπορεῖ ν' ἀγνοήσῃ τὸ ἰδεῶδες παράδειγμα.

Ὁ Χριστὸς, ὄχι μόνο συνέστησε τὴν πρακτικὴ ἐφαρμογὴ τῆς διδασκαλίας Του ἀπὸ τοὺς ἀκολούθους Του, ἀλλὰ προειδοποίησε τοὺς ἀπίστους νὰ μὴ ἀγνοήσουν τὸ παράδειγμα τῆς ἁγίας ζωῆς ἔστω καὶ τῶν ὀλίγων. Ἀπιστε, κάθε ἁγία ζωὴ ποὺ βρέθηκε στὸ δράμο σου, θἄναι γιὰ σένα κι' ἕνα καρφὶ τῆς αἰωνίου καταδίκης σου. Δέν εἶναι ὅλοι ὑποκριταί.

Γιὰ νὰ καταλάβουμε ἄμως τὴν ἀνεπάρκεια τοῦ παραδείγματος, ὁ Χριστὸς μᾶς ἔδωσε μιὰ παραβολή. Ἕνας Βασιλιᾶς ἐκάλεσε τοὺς δούλους του νὰ τοῦ δώσουν λογαριασμό. Ἕνας ἀπ' αὐτοὺς, βρέθηκε χρεωμένος μὲ ἕνα τεράστιο ποσό. Ἀδύνατο νὰ μπορέσῃ νὰ τὸ ἐξοφλήσῃ. Διατάσσει ὁ Βασιλιᾶς, νὰ πωληθῇ ὑτὸς καὶ ὁλόκληρη ἡ ἄμεση οἰκογένειά του καὶ νὰ κατασχεθῇ κάθε τὶ ποὺ εἶχε. Ὁ χρεώστης δοῦλος, πέφτει στὰ πόδια τοῦ Βασιλιᾶ καὶ τοῦ ζητᾶ ἔλεος. Τοῦ ἐχάρισε τὸ τεράστιο αὐτὸ χρέος ὁ Βασιλιᾶς. Παράδειγμα πρωτοφανοῦς γενναιοδωρίας καὶ συγχωρητικότητος. Θἄπρεπε ὁ χρεώστης δοῦλος νὰ φύγῃ ἀπὸ τὴν παρουσία τοῦ Βασιλιᾶ μὲ τὴν ἀπόφασι νὰ συγχωρήσῃ κι' αὐτὸς τὸ χρέος οἱουδήποτε ποὺ τοῦ ὤφειλε κάτι. Ἔκαμε ἄμως, ἐντελῶς τὸ ἀντίθετο. Μόλις βγῆκε, βρῆκε ἕνα σύνδουλο καὶ τὸν ἔπιασε ἀπὸ τὸν λαιμὸ ἀπαιτῶντας νὰ τοῦ ἐπιστρέψῃ ἕνα χρέος ἐλάχιστο ποὺ εἶχε ἀπέναντί του. Ξέχασε τὴν χάρι ποὺ ἔγινε σ'τὸν ἴδιο. Τὸ παράδειγμα τοῦ Βασιλιᾶ, δὲν τοῦ ἔγινε μάθημα. Τοῦ ἤρεσε τὸ πρὸς αὐτὸν ἔλεος, ὄχι ὅμως ὁ ἴδιος νὰ γίνῃ ὁστήρ ἐλέους. Τὸ παράδειγμα τοῦ Βασιλιᾶ, ἦταν ἀνεπαρκὲς νὰ τοῦ ἀλλάξῃ τὸν χαρακτῆρα.

Πόσοι ἀπὸ μᾶς μοιάζουμε τὸν χαρακτῆρα αὐτοῦ τοῦ δούλου. Εἴμαστε δέκται ἐλέους καὶ δωρεῶν ἀπὸ τὸν Θεὸν καὶ τοὺς ἀνθρώπους μας, ἀλλ ὄχι ὁστῆρες. Τὸ ποτάμι τρέχει στὴ λίμνη μας, ἀλλ' ἐκεῖ σπερνιάζει Πέρνουμε, ἀλλὰ δὲν δίδουμε. Ἀ διαφοροῦμε γιὰ τὰ παραδείγματα τῶν ἄλλων. Δέν μᾶς ἐπηρεάζουν. Ἐκφράζουμε τὴν ἔκπληξι καὶ ἀπορία μας πολλὲς φορὲς γιὰ τὸ καλὸ παράδειγμα τῶν ἄλλων, ἀλλ' δὲ διστάζουμε νὰ τὸ ἀκολουθήσωμε.

Ἡ ἁμαρτία ἔχει μάθει στὴ συμβίωσί της μὲ τὴν ἁγιότητα χωρὶς νὰ προσέχῃ κἀν. Θαυμάζουν οἱ ἁμαρτωλοὶ, τὴν τιμιότητα, τὴν ἀφοσίωσι καὶ τὴν ἁγιότητα τῶν Χριστιανῶν ἀλλὰ δὲν θέλουν τὸν Χριστὸν ποὺ τοὺς ἔκαμε ὅτι εἶναι. Ζῆ μιὰ καλὴ Χριστιανὴ σύζυγος μ' ἕνα ἄνδρα ἀχρεῖο. Τὴν θαυμάζει τὴν γυναῖκα του, ἀλλ' ἡ καλωσύνη της, εἶναι σὰν νερὸ ποὺ ρίχνεται στὸ λαδωμένο σῶμα του. Τί δὲν θἄδινε ἡ γυναῖκα αὐτή, νὰ κάμῃ τὸν ἄνδρα της ν' ἀλλάξῃ. Βρίσκει τὸ παράδειγμά της ἀνεπαρκές. Αὐτὸ ὅμως δὲν θὰ πῇ ὅτι πρέπει νὰ παύσῃ νὰ ζῇ παραδειγματικῶς;

Κάποτε τὸ καλὸ παράδειγμα γίνεται καὶ ἐναχλητικὸ στοὺς ἀπίστους καὶ ἁμαρτωλούς. Πόσοι θἄθελαν οἱ ἁμαρτωλοὶ νὰ χωρισθοῦν οἱ Χριστιανοὶ σὲ καμμιὰ συνοικία καὶ νὰ τοὺς ἀφήσουν ἡσύχους νὰ ζοῦν ὅπως θέλουν. Τὸ παράδειγμα μπορεῖ νὰ εἶναι ἀνεπαρκὲς, ἀλλὰ ἔχει τὸν τρόπο του νὰ διεγείρῃ κάποτε τὴν συνείδησι κάπως ἐνοχλητικά. Οἱ Φαρισαῖοι δὲν ἤθελαν τὴν Παρουσία τοῦ Χριστοῦ ἀνάμεσά τους.

Μπροστά σου στέκεται τὸ ἰδεῶδες, ὅπως μᾶς τὸ περιέγραψε ὁ Χριστὸς στὴ Καινὴ Διαθήκη. Ἀποθαρρύνεται βλέποντας μερικοὺς ποὺ λένε ὅτι εἶναι μαθηταὶ τοῦ Χριστοῦ καὶ ὅμως ὑποκρίνονται. Σοῦ ἐγείρεται ἡ ὑποψία, ὅτι ἴσως εἶναι ἀδύνατος, ἡ πραγματικὴ προσαρμογὴ μας μὲ τὸ ἰδεῶδες αὐτό. Ἄλλοι δὲν τὰ κατάφεραν καὶ θὰ τὰ καταφέρω ἐγώ; Καὶ οὔτε κἀν δοκιμάζουν.

Ἀγνοεῖς μιὰ ἄλλη δύναμι. Εἶναι ἡ δύναμις τοῦ Ἁγίου Πνεύματος. Καλὴ ἡ ἐπίδρασις τοῦ παραδείγματος, ἀλλ' ἀνεπαρκής. Χρειάζεται μιὰ ἀναμορφωτικὴ δύναμι. Γιὰ ν' ἀκολουθήσῃς τὸν Χριστὸ, πρέπει πρῶτα νὰ Τὸν δεχθῆς μέσα σου ὡς Σωτῆρα καὶ Λυτρωτή σου. Μόνο μὲ τὸν Χριστὸν μπορεῖς νὰ ζήσῃς τὴ ζωὴ τοῦ Χριστοῦ. Ὅταν ὁ Χριστὸς γίνῃ ἡ ζωὴ σου, δὲν θἄναι ἀνάγκη νὰ καταβάλλῃς προσπάθεια νὰ κάμῃς ὅτι Αὐτὸς θέλει. Θὰ τὸ κάμνῃς αὐθόρμητα. Κι' ἂν δὲν τὸ κάμνῃς τὸ θέλημά Του θεληματικὰ καὶ φυσικὰ θὰ πῇ ὅτι ἀνεπαρκῶ, ἢ ἁπλῶς μόνον προσπαθεῖς νὰ μιμηθῆς τὸ παράδειγμα τοῦ Χριστοῦ, χωρὶς Αὐτὸς νὰ ἔχῃ γίνῃ ὁ Σωτὴρ καὶ Κύριός σου.

ΣΠΥΡΟΣ ΖΩΔΙΑΤΗΣ

Ὁ ἐπιθυμῶν νὰ λάβῃ ἕνα τεῦχος μὲ τὴν σειρὰ τῶν ἄρθρων τὸ «Κήρυγμα τῆς Κυριακῆς» ὁλοκλήρου τοῦ προηγουμένου μηνὸς ἢ δωρεὰν ὁλόκληρον τὴν Καινὴ Διαθήκη σὲ ἁπλῆ νεοελληνικὴ μετάφρασι, ἂς μᾶς γράψῃ στὴ διεύθυνσι: Δημοσιεύσεις «Ο ΣΠΟΡΕΥΣ» Γραμματοθυρὶς 387 - Ἀθῆναι

Η ΧΑΡΑ ΤΩΝ ΑΓΙΩΝ

ΣΥΝΕΧΕΙΑ »»»——» »»——»»»——» Ἐκ τῆς 1ης σελίδος

διὰ νὰ καταναλώσουν τὰ ἀδιάθετα πυρομαχικά των. Καὶ αὐτὰ καθ' ἣν στιγμὴν στὸν κόσμο, καὶ ἐπίσημο στατιστικὴ τοῦ Ο.Η.Ε., σήμερα ἑκατομμύρια ἀνθρώπων πεινοῦν, ἕνα ἑκατομμύριο ζοῦν σὰν δουλοπάροικοι καὶ 25.000 σὰν σκλάβοι. Ὕστερα ἀπὸ αὐτὰ γιατὶ νὰ μὴ χαροῦμε μὲ τὴ δυστυχία τοῦ ἄλλου, καὶ γιατὶ νὰ μὴν ἐπικρατῆ στὸ οἰκογενειακὸ περιβάλλον ἀτμόσφαιρα μελαγχολίας καὶ κλῖμα μονίμου καταθλίψεως; Οἰκογένειες, εὔρωστες οἰκονομικά, μαραίνουν, φθίνουν καὶ τελικὰ πεθαίνουν, σὰν ἕνα ἀτροφικὸ δένδρο, ἀπὸ ἔλλειψι χαρᾶς, τῆς πραγματικῆς χαρᾶς. Ἐκεῖ ποὺ νομίζομε ὅτι εὐτυχοῦν, παίζεται ἀτέλειωτα τὸ δρᾶμα τῆς σιωπῆς ἢ, ἂν θέλετε, ἡ κωμωδία τοῦ ξεφαντώματος. Οἱ γονεῖς μας μᾶς ἐστέγνωσαν τὴ ψυχὴ μὲ τὴν ἄρρυθμη ἐξαλλοσύνη τους, μᾶς ἄφησαν στοὺς «πέντε δρόμους» ἀπροστάτευτους καὶ μᾶς δίδαξαν ὅτι τίποτε παρὰ πάνω δὲν εἴμαστε, ἀπὸ ἕνα προϊὸν ποὺ κατασκευάστηκε ἀπὸ ἕνα στιγμιαῖο γοῦστο τους. Ἔπαυσαν νὰ εἶναι γιὰ μᾶς φωτεινοὶ ὁδηγοὶ στὶς ἀνησυχίες μας, στὰ προβλήματά μας, στοὺς προσανατολισμοὺς μας, στὶς ἐπιδιώξεις μας, στὴν ἁγία ἀποστολή μας μέσα στὴν κοινωνία. Πῶς λοιπὸν ἄοπλοι νὰ νικήσωμε, πῶς πάμπτωχοι νὰ εὐεργετήσωμε, πῶς ἀσθενεῖς νὰ θεραπεύσωμε καὶ πῶς ἄχαροι νὰ χαροποιήσωμε; Περπατοῦμε στὰ ἴχνη τους πρὸς τὴ δυστυχία καὶ ἀγωνία τοῦ ἀγνώστου.

Ἔτσι ἀπροστάτευτοι χρειαζόμε θα τὴ θεία ἐπέμβαση, ὄχι ἁπλῶς γιὰ νὰ μᾶς σταματήσῃ ἀπὸ τὴν πορεία ἀπογνώσεως, ἀλλὰ γιὰ νὰ μᾶς κατευθύνῃ στοὺς χαροῦμε νους κόσμους τῆς ἐπιπόθητης εὐτυχίας.

ΓΕΩΡΓ. Δ. ΔΗΜΟΓΙΑΝΝΗΣ

ΒΑΣΙΛΕΙΟΝ ΤΗΣ ΕΛΛΑΔΟΣ
ΥΠΟΥΡΓΕΙΟΝ ΔΗΜΟΣΙΩΝ ΕΡΓΩΝ
Δ)ΝΣΙΣ ΤΕΧΝΙΚΩΝ ΥΠΗΡΕΣΙΩΝ
ΝΟΜΟΥ ΘΕΣΠΡΩΤΙΑΣ
Ἀριθμ. Πρωτ. 3830

ΠΡΞΕΛΙΨΙΣ ΔΙΑΚΗΡΥΞΕΩΣ

Ὁ Δ)ντὴς Τεχνικῶν Ὑπηρεσιῶν Νομοῦ Θεσπρωτίας

Διακηρύττει ὅτι:

Ἐκτίθεται εἰς μυστικὸν ἐπαναληπτικὸν μειοδοτικὸν διαγωνισμὸν δι' ἐνιαίας ἐκπτώσεως ἐπὶ τοῖς ἑκατὸν εἰς ἀκεραίας μονάδας ἐπὶ τῶν τιμῶν τοῦ τιμολογίου τῆς Ὑπηρεσίας αἱ ἐργασίαι ἀνεγέρσεως καὶ πλήρους ἀποπερατώσεως τοῦ Διδακτηρίου τοῦ Νηπιαγωγείου Βρυσέλλας προϋπολογισμοῦ 340.000 δραχ.

Ὁ διαγωνισμὸς διενεργηθήσεται ἐν Ἡγουμενίτσῃ καὶ ἐν τοῖς Γραφείοις ἡμῶν τὴν 7ην Σεπτεμβρίου 1965 ἡμέραν Τρίτην καὶ ὥραν 10ην π.μ.

Δεκτοὶ εἰς τὸν διαγωνισμὸν ἐργολάβοι Δ.Ε. Α.' Τάξεως καὶ ἄνω δι' ἔργα οἰκοδομικά.

Ἐγγύησις συμμετοχῆς ὁρίζεται εἰς 2% ἐπὶ τοῦ προϋπολογισμοῦ. Τὰ σχετικὰ εὑρίσκονται παρ' ἡμῖν καὶ δύνανται οἱ βουλόμενοι νὰ λάβωσιν γνῶσιν καθ' ἑκάστην καὶ κατὰ τὰς ἐργασίμους ὥρας.

Ἐν Ἡγουμενίτσῃ τῇ 25—8—1965

Ὁ Δ)ντὴς Τ.Υ.Ν.Θ.
Ὁ Δ)ντὴς Τ.Υ.Ν.Θ.
Γ. ΚΟΥΡΜΟΥΛΑΚΗΣ
Νομ)κὸς ἐπὶ 4ω 6.'

ΒΑΣΙΛΕΙΟΝ ΤΗΣ ΕΛΛΑΔΟΣ
ΥΠΟΥΡΓΕΙΟΝ ΔΗΜΟΣΙΩΝ ΕΡΓΩΝ
Δ)ΝΣΙΣ ΤΕΧΝΙΚΩΝ ΥΠΗΡΕΣΙΩΝ
ΝΟΜΟΥ ΘΕΣΠΡΩΤΙΑΣ
Ἀριθμ. Πρωτ. 3832

ΠΕΡΙΛΗΨΙΣ ΔΙΑΚΗΡΥΞΕΩΣ

Ὁ Δ)ντὴς Τεχνικῶν Ὑπηρεσιῶν Νομοῦ Θεσπρωτίας

Διακηρύττει ὅτι:

Ἐκτίθεται εἰς μυστικὸν ἐπαναληπτικὸν μειοδοτικὸν διαγωνισμὸν δι' ἐνιαίας ἐκπτώσεως ἐπὶ τοῖς ἑκατὸν εἰς ἀκεραίας μονάδας ἐπὶ τῶν τιμῶν τοῦ τιμολογίου τῆς Ὑπηρεσίας αἱ ἐργασίαι ἐπισκευῆς τοῦ Δημοτικοῦ Σχολείου Ἁγίων Πάντων προϋπολογισμοῦ δραχ. 85.000.

Ὁ Διαγωνισμὸς διενεργηθήσεται ἐν Ἡγουμενίτσῃ καὶ ἐν τοῖς Γραφείοις ἡμῶν τὴν 7ην Σεπτεμβρίου 1965 ἡμέραν Τρίτην καὶ ὥραν 11ην π.μ.

Δεκτοὶ εἰς τὸν διαγωνισμὸν ἐργολάβοι Δ.Ε. Α.' Τάξεως καὶ ἄνω δι' ἔργα οἰκοδομικὰ ἐφοδιασμένοι κεκτημένοι πιστοποιητικὰ ἐκτελέσεως οἰκοδομικῶν ἔργασιῶν.

Ἐγγύησις ὁρίζεται εἰς 2% ἐπὶ τοῦ προϋπολογισμοῦ τῆς Ὑπηρεσίας.

Τὰ σχετικὰ εὑρίσκονται παρ' ἡμῖν καὶ δύνανται οἱ βουλόμενοι νὰ λάβωσιν γνῶσιν κατὰ τὰς ἐργασίμους ἡμέρας καὶ ὥρας.

Ἐν Ἡγουμενίτσῃ τῇ 25-8-1965

Ὁ Διευθυντὴς
Γ. ΚΟΥΡΜΟΥΛΑΚΗΣ
Νομ)κὸς ἐπὶ 4ω 6'

ΚΥΚΛΟΦΟΡΕΙ

Προσεχῶς τὸ Βιβλίον:
ΒΟΥΛΕΥΤΗΣ καὶ ΡΟΥΣΦΕΤΙ
ΒΟΥΛΕΥΤΗΣ καὶ ΡΟΥΣΦΕΤΙ
Τοῦ κ. Ἠλία Κ. Βεζδρεβάνη
Πτυχιούχου τῶν Πολ. Ἐπιστημῶν

ΑΝΑΚΟΙΝΩΣΙΣ

Φέρεται εἰς γνῶσιν τοῦ Κοινοῦ ὅτι ἡ Γενικὴ Χειρουργικὴ Κλινικὴ τοῦ Ἰατροῦ—χειρουργοῦ

ΛΑΖΑΡΟΥ ΠΑΠΑΔΟΠΟΥΛΟΥ

ΔΙΔΑΚΤΟΡΟΣ ΚΑΙ τ. ΕΠΙΜΕΛΗΤΟΥ ΤΟΥ ΠΑΝΕΠΙΣΤΗΜΙΟΥ ΑΘΗΝΩΝ

μετεφέρθη καὶ λειτουργεῖ ἀπὸ 1ης Μαρτίου εἰς τὴν Πλατεῖαν Γεωργίου Σταύρου ἀριθ. 13. (Γυαλί—Καφενὲ) τηλ. 80-12 καὶ ΔΕΝ ΕΧΕΙ ΚΑΜΜΙΑΝ ΑΠΟΛΑΤΩΣ ΣΧΕΣΙΝ ΜΕ ΤΗΝ ΠΡΩΗΝ ΚΛΙΝΙΚΗΝ «ΔΑΝΟΥ», Η ΟΠΟΙΑ ΛΕΙΤΟΥΡΓΕΙ ΤΩΡΑ ΥΠΟ ΤΗΝ ΔΙΕΥΘΥΝΣΙΝ ΤΟΥ ΝΟΣΟΚΟΜΟΥ κ. ΣΠΥΡ. ΦΑΝΤΗ.

ΕΜΠΟΡΙΚΗ ΤΡΑΠΕΖΑ ΕΛΛΑΔΟΣ Α.Ε
ΥΠΟΚ)ΜΑ ΗΓΟΥΜΕΝΙΤΣΗΣ

Ταχεῖα καὶ πρόθυμος ἐξυπηρέτησις τοῦ κοινοῦ. Δέχεται καταθέσεις ἐπὶ προθεσμίᾳ μὲ τόκον 6½%. Ἀγορὰ ξένου συναλλάγματος Μάρκων Γερμανίας κλπ. Δέχεται ἐμβάσματα μεταναστῶν ἐκ Γερμανίας εἰς Μάρκαι καὶ κατάθεσιν τοῦ ἀντιτίμου των εἰς λογαριασμοὺς καταθέσεως.

30η ΔΙΕΘΝΗΣ ΕΚΘΕΣΙΣ ΘΕΣ)ΝΙΚΗΣ
5 — 26 ΣΕΠΤΕΜΒΡΙΟΥ 1965

32 ΞΕΝΑ ΚΡΑΤΗ ΕΠΙΔΕΙΚΝΥΟΥΝ ΤΗΝ ΒΙΟΜΗΧΑΝΙΚΗΝ ΠΑΡΑΓΩΓΗΝ ΤΩΝ

2 500 ΕΚΘΕΤΑΙ ΑΠΟ ΟΛΟΝ ΤΟΝ ΚΟΣΜΟΝ ΚΑΛΥΠΤΟΥΝ ΜΕ ΤΑ ΠΡΟΪΟΝΤΑ ΤΩΝ ΧΩΡΩΝ 75 000 ΤΕΤΡΑΓΩΝΙΚΩΝ ΜΕΤΡΩΝ

Ἕνα θέαμα καὶ μιὰ εὐκαιρία ἐνημερώσεως Ἐμπορικῶν γνωριμιῶν καὶ συναλλαγῶν ποὺ μόνον ἡ Διεθνὴς Ἔκθεσις εἶναι εἰς θέσιν νὰ προσφέρῃ.

Ἐπισκεφθῆτε την — Σᾶς ἐνδιαφέρει

ΝΕΟΝ ΚΑΦΕΚΟΠΤΕΙΟΝ
ΧΑΡΙΛΑΟΥ ΣΠΥΡΙΔΩΝΟΥ

Παραπλεύρως Ραφείου Γ. Γκορέζη
Ἐπὶ τῆς ὁδοῦ Π. Τσαλδάρη
ΗΓΟΥΜΕΝΙΤΣΑ

Προτιμᾶτε καφὲ ΜΕΞΙΚΟΥ. Ἡ ποιότης, τὸ ἄρωμά του σᾶς ἐγγυῶνται τὴν ἱκανοποίησιν τοῦ γούστου σας.

«ΗΠΕΙΡΩΤΙΚΗ ΑΣΒΕΣΤΟΥΡΓΙΑ»
ΕΛΕΥΘ. ΚΑΛΟΓΙΑΝΝΗ-Β. ΚΑΞΙΡΑ Ο.Ε.
ΕΔΡΑ ΙΩΑΝΝΙΝΑ

ΑΝΑΚΟΙΝΩΣΙΣ

● Φέρεται εἰς γνῶσιν τῶν κ.κ. πελατῶν ὅτι ἀπὸ 1ης ΜΑΪΟΥ ἐ. ἔ. 1965, διὰ τὴν ταχυτέραν αὐτῶν ἐξυπηρέτησιν.
● Λειτουργεῖ ἐν ΗΓΟΥΜΕΝΙΤΣΗ ΔΙΑΡΚΗΣ ΠΑΡΑΚΑΤΑΘΗΚΗ ἐνύδρου καὶ πολτοῦ ΑΣΒΕΣΤΟΥ.
● ΑΜΕΣΟΣ ΕΞΥΠΗΡΕΤΗΣΙΣ — ΕΠΙ ΤΟΠΟΥ ΠΑΡΑΔΟΣΙΣ.
● ΠΑΡΑΚΛΗΣΙΣ: ΑΠΕΥΘΥΝΕΣΘΕ εἰς τοὺς μονίμους ΑΝΤΙΠΡΟΣΩΠΟΥΣ μας.

ΑΝΑΣΤΑΣΙΟΝ Ε. ΚΑΞΙΡΑΝ
ΓΕΩΡΓΙΟΝ Ε. ΧΑΡΜΠΗΝ

ΗΓΟΥΜΕΝΙΤΣΑ ΤΗΛ. 164

ΓΕΩΡΓΙΟΣ ΧΡΙΣΤ. ΠΑΠΑΣ
ΧΕΙΡΟΥΡΓΟΣ ΟΥΡΟΛΟΓΟΣ

τ. ἐσωτερικὸς βοηθὸς τῆς οὐρολογικῆς κλινικῆς τοῦ Νοσοκομείου «ΒΑΣΙΛΕΥΣ ΠΑΥΛΟΣ» (Λαϊκοῦ) 28ης Ὀκτωβρίου 69 (Πολυκατοικία Ι. ΠΟΥΛΙΟΥ).

ΙΩΑΝΝΙΝΑ

ΝΕΟΣ ΤΜΗΜΑΤΑΡΧΗΣ ΤΗΣ ΝΟΜΑΡΧΙΑΣ

Ἀφίχθη καὶ ἀνέλαβε τὰ καθήκοντά του, ὁ νέος τμηματάρχης τῆς Νομαρχίας κ. Γεώργιος Παπαπαναγιώτου, μετατεθεὶς ἐνταῦθα ἐκ τῆς Νομαρχίας Ἀττικῆς.

Αἱ πληροφορίαι φέρουν τὸν κ. Παπαπαναγιώτου, ὡς ἐξαίρετον ἄνθρωπον καὶ ἱκανὸν Διοικητικὸν ὑπάλληλον.

Ἐπ' εὐκαιρίᾳ τοῦ γεγονότος εὐχόμεθα ὅτι ἡ Νομαρχία ἔστω καὶ ἀργὰ ἐπανεύρε τὸν κανονικὸν της ρυθμὸν, ὀφείλεται δὲ τοῦτο ἐν πολλοῖς καὶ εἰς τὴν συμβολὴν τοῦ νέου Διευθυντοῦ κ. Λεκάκη ὁ ὁποῖος ἀπὸ τῆς πρώτης στιγμῆς τῆς τοποθετήσεώς του ἔδωκε τὸ μέτρον τῶν ἐξαιρετικῶν ἱκανοτήτων του ὧν ἕνεκεν καὶ ἡ ὑπηρεσία διεξάγεται πλήρως ὁμαλῶς καὶ ταχέως καὶ ὁ λαὸς ἐξυπηρετεῖται ἐπίσης ταχέως καὶ θετικῶς πρᾶγμα ὅπερ ἀναγνωρίζεται γενικῶς.

ΒΑΣΙΛΕΙΟΝ ΤΗΣ ΕΛΛΑΔΟΣ
ΥΠΟΥΡΓΕΙΟΝ ΔΗΜΟΣΙΩΝ ΕΡΓΩΝ
Δ)ΝΣΙΣ ΤΕΧΝΙΚΩΝ ΥΠΗΡΕΣΙΩΝ
ΝΟΜΟΥ ΘΕΣΠΡΩΤΙΑΣ
Ἀριθμ. Πρωτ. 3831

ΠΕΡΙΛΗΨΙΣ ΔΙΑΚΗΡΥΞΕΩΣ

Ὁ Δ)ντὴς Τεχνικῶν Ὑπηρεσιῶν Νομοῦ Θεσπρωτίας

Διακηρύττει ὅτι:

Ἐκτίθενται εἰς φανερὸν ἐπαναληπτικὸν μειοδοτικὸν διαγωνισμὸν δι' ἐνιαίας ἐκπτώσεως ἐπὶ τοῖς ἑκατὸν εἰς ἀκεραίας μονάδας ἐπὶ τῶν τιμῶν τοῦ τιμολογίου τῆς Ὑπηρεσίας αἱ ἐργασίαι συμπληρώσεως καὶ ἐπισκευῆς Διοικητηρίου Μαργαριτίου. προϋπολογισμοῦ 50.000 δραχμῶν.

Ὁ διαγωνισμὸς διενεργηθήσεται παρ' ἡμῖν τὴν 7ην Σεπτεμβρίου 1965 ἡμέραν Τρίτην καὶ ὥραν 10,30 π.μ.

Δεκτοὶ εἰς τὸν διαγωνισμὸν ἐργολάβοι Δ.Ε. Α.' Τάξεως καὶ ἄνω δι' οἰκοδομικὰ ἔργα.

Ἐγγύησις συμμετοχῆς ὁρίζεται 2% ἐπὶ τοῦ προϋπολογισμοῦ.

Τὰ σχετικὰ εὑρίσκονται παρ' ἡμῖν καὶ δύνανται οἱ βουλόμενοι νὰ λάβωσιν γνῶσιν κατὰ τὰς ἐργασίμους ἡμέρας καὶ ὥρας.

Ἐν Ἡγουμενίτσῃ τῇ 25-8-1965

Ὁ Δ)ντὴς Τ.Υ.Ν.Θ.
Γ. ΚΟΥΡΜΟΥΛΑΚΗΣ
Νομ)κὸς ἐπὶ 4ω 6'

ΒΑΣΙΛΕΙΟΝ ΤΗΣ ΕΛΛΑΔΟΣ
ΝΟΜΟΣ ΘΕΣΠΡΩΤΙΑΣ
ΚΟΙΝΟΤΗΣ ΣΚΑΝΔΑΛΟΥ
Ἀριθμ. Πρωτ. 853

ΠΕΡΙΛΗΨΙΣ ΔΙΑΚΗΡΥΞΕΩΣ

Ὁ Πρόεδρος τῆς Κοινότητος Σκανδάλου διακηρύττει ὅτι:

Ἐκτίθεται εἰς μυστικὸν διαγωνισμὸν προσφορῶν δι' ἐκπτώσεως ἄνευ δόρυ ἢ βελτίωσιν τῆς ἀμαξιτῆς ὁδοῦ Συνοικισμοῦ Ἀγορᾶς προϋπολογισμοῦ δραχ. 50.000.

Ἡ δημοπρασία ἐνεργηθήσεται τὴν 24ην τοῦ μηνὸς Σεπτεμβρίου 1965 ἡμέραν Παρασκευὴν καὶ ὥραν 11—12 π.μ. ἐν Ἡγουμενίτσῃ καὶ εἰς τὰ Γραφεῖα τῆς Τ.Υ.Δ.Κ. Ἐγγύησις συμμετοχῆς δραχ. 2.500.

Πλείονες πληροφορίαι ὑπὸ τῆς ΤΥΔΚ παρὰ τῇ Νομαρχίᾳ Θεσπρωτίας κατὰ τὰς ἐργασίμους ἡμέρας καὶ ὥρας.

Ἐν Σκανδάλῳ τῇ 26-8-1965

Ὁ Πρόεδρος τῆς Κοινότητος
ΕΥΑΓ. ΣΤΕΡΓΙΟΥ

ΟΙΚΟΓΕΝΕΙΑΚΗ ΧΑΡΑ
ΑΠΟ ΤΟ ΗΛΕΚΤΡΙΚΟ ΨΥΓΕΙΟ
LIDO
χωρὶς ν' ἀνοίξῃ ἡ πόρτα
ΑΠΟΚΛΕΙΣΤΙΚΟΣ ΑΝΤΙΠΡΟΣΩΠΟΣ ΘΕΣΠΡΩΤΙΑΣ
ΝΙΚΗΦΟΡΟΣ ΒΡΥΣΗΣ
ΗΓΟΥΜΕΝΙΤΣΑ

Κοινωνικά

ΑΡΡΑΒΩΝΕΣ

Ἡ δὶς Αἰκατερίνη Μ. Ἀναστασίου ἐξ Ἁγίου Βλασίου καὶ ὁ κ. Κωνσ)νος Καπερνιάτης ἐκ Δικόρφου Ζαγορίου —Ἰωαννίνων, ἠρραβωνίσθησαν ἐνταῦθα.

—Ἡ δὶς Σοφία Βασ. Γιαννοπούλου ἐκ Καστρίου καὶ ὁ κ. Γιώργας Ζώης, ἐκ Μαζαρακιᾶς ἠρραβωνίσθησαν.

Εἰς ἀμφότερα τὰ ζεύγη τῶν μνηστευθέντων εὐχόμεθα γρήγορα τὰ στέφανα.

—Ὁ φίλος κ. Βασίλειος Κάτσιος συμπατριώτης μας διαμένων εἰς Ἀθήνας καὶ ἡ δὶς Δήμητρα Τσικαλᾶ ἐκ Ρεθύμνου — Κρήτης ἠρραβωνίσθησαν.

Διαβιβάζομεν τὰ συγχαρητήριά μας.

ΓΑΜΟΙ

—Ὁ κ. Βασίλειος Ἀνδρ. Δροσόπουλος ἐξ Ἁγίου Βλασίου καὶ ἡ δὶς Ἐλευθερία Γεωργίου Κυρίτση ἐκ Καστρίου ἐτέλεσαν τοὺς γάμους των εἰς Ἅγιον Βλάσιον. Παράνυμφος παρέστη ὁ δικηγόρος κ. Σπῦρος Δ. Δροσόπουλος.

—Ὁ κ. Βασίλειος Λάλης ἐκ Ψάκας καὶ ἡ δὶς Ἑλένη Παππᾶ θυγάτηρ τοῦ ἐφημερίου Ψάκας ἱερέως Κων)νου Παππᾶ, ἐκ Πέντε Ἐκκλησιῶν, ἐτέλεσαν τὴν 25—7—65 τοὺς γάμους των εἰς Παραμυθιὰν καὶ εἰς στενὸν οἰκογενειακὸν περιβάλον. Παράνυμφος παρέστη ὁ κ. Γεώργιος Μπάτσης ἐκ Γρίκας.

Εἰς τοὺς μνηστευθέντας εὐχόμεθα κάθε χαρὰ καὶ εὐτυχία.

ΓΕΝΝΗΣΕΙΣ

—Ὁ φίλος μας κ. Ἀλέκος Σκεπαριώτης ἔμπορος ἐνταῦθα, ἐγένετο τὸ πρῶτον πατὴρ ἄρρενος τέκνου. Ὁμοίως καὶ ὁ διαμένων εἰς Βόλον κ. Δημήτριος Σπύρου Γούλας ἐξ Ἁγίου Βλασίου

Νὰ τοὺς