ΤΙΜΗ ΦΥΛΛΟΥ ΔΡΧ. 1

ΔΙΕΥΘΥΝΤΗΣ
ΣΤΕΦ. Ι. ΠΕΣΜΑΖΟΓΛΟΥ

ΓΡΑΦΕΙΑ
Στοά Πεσμαζόγλου. Τηλέφωνον 22711

ΟΡΟΙ ΣΥΝΔΡΟΜΩΝ

ΕΣΩΤΕΡΙΚΟΥ		ΕΞΩΤΕΡΙΚΟΥ	
Ἐτησία	Δρ. 380	Ἐτησία	Δολλ. 10
Ἑξάμηνος	» 200	Ἀμερικῆς	» 15
Τρίμηνος	» 100	Γερμανίας	Μ. 50

ΕΞΑΣΕΛΙΔΟΣ

Η ΠΡΩΪΑ

ΑΘΗΝΑΙ ΕΤΟΣ Θ΄ - ΑΡ. 9-328

ΚΥΡΙΑΚΗ
30
ΣΕΠΤΕΜΒΡΙΟΥ 1934
Ἀνατολὴ ἡλίου 6.22΄. Δύσις 6.08΄.
Γρηγορίου Ιερομ. Ἀρμεν.

Ο ΧΑΙΡΟΣ
Θερμοκρασία μεγ. 25.8, ελαχ. 17.2.
Ὑγρασία μετρία. Ἄνεμοι μέτριοι.
Θάλασσα ὀλίγον τεταραγμένη
ΒΑΡΟΜΕΤΡΟΝ 765.9

Η ΣΤΙΓΜΗ ΤΗΣ ΤΕΛΙΚΗΣ ΑΠΟΦΑΣΕΩΣ

Ἡ Κυβέρνησις διετύπωσε θετικῶς πρὸς τὴν Ἀντιπολίτευσιν τὰς διαλλακτικὰς της προτάσεις διὰ μίαν ὁριστικὴν συνεννόησιν τοῦ πολιτικοῦ κόσμου καὶ ἀναμένει τὴν ἐπ' αὐτῶν τελειωτικὴν ἐπίσης ἀπάντησιν. Οὕτω, ἀπὸ τὰς πρώτας ἡμέρας τῆς ἐρχομένης ἑβδομάδος θὰ ὑπάρξῃ μία ὁριστικὴ πλέον διαφώτισις τῆς ἐπὶ μακρὸν ἀποταθείσης ἐκκρεμότητος. Ἡ Κυβέρνησις δεχομένη νὰ καταλείψῃ τὸ ἐκλογικὸν νομοσχέδιον καὶ νὰ συνενόηση, εἴτε ἐπὶ τοῦ σήμερον ἰσχύοντος, εἴτε ἐπὶ τῆς ἀναλογικῆς, κατὰ τὴν προτίμησιν τοῦ κ. Βενιζέλου, παρέχει ἐπαρκὲς δεῖγμα εὐρυτέρας ἀντιλήψεως καὶ καθυποταγῆς τοῦ στενοῦ ἰδικοῦ της πολιτικοῦ συμφέροντος εἰς τὸ γενικώτερον συμφέρον μιᾶς συμφωνίας ὅλων τῶν πολιτικῶν κομμάτων τῆς Χώρας, διὰ τὴν ἐπιτυχίαν ἀποκατάστασιν τῆς πολιτικῆς ὁμαλότητος. Ποία θὰ εἶνε τώρα ἡ ἀντιπολιτεύσεως ἀπάντησις — κυριολεκτικῶς, ἡ ἀπάντησις τοῦ κ. Βενιζέλου; Εἶνε ἀληθὲς ὅτι ἡ Κυβέρνησις, ἐξαντλοῦσα ὅλην τὴν συμβιβαστικὴν ὑποχωρητικότητα ἐπὶ τοῦ ζητήματος, τὸ ὁποῖον κυρίως ἐνδιαφέρει τὴν Ἀντιπολίτευσιν, ἔκρινεν ὅτι δὲν ἠδύνατο νὰ προχωρήσῃ, πέραν τούτου, εἰς ἱκανοποίησιν τῶν ἄλλων ἀξιώσεων, αἱ ὁποῖαι τμηματικῶς καὶ διαρκῶς αὐξανόμεναι προσετίθεντο εἰς τὰ παρὰ τῆς Ἀντιπολιτεύσεως διατυπούμενα. Διότι εἶνε προφανὲς — καὶ ἡ Ἀντιπολίτευσις πρέπει νὰ τὸ ἐννοήσῃ — ὅτι μία Κυβέρνησις δὲν εἶνε δυνατὸν νὰ φέρνῃ πρὸς τὴν Ἀντιπολίτευσιν προσφέρουσα ἐγγυήσεις διὰ τὴν ἀρτιότητα τοῦ χειρισμοῦ ζητημάτων κυβερνητικῶν, διὰ τὴν τήρησιν συνταγματικῶν διατάξεων καὶ τῆς τάξεως τῶν κοινοβουλευτικῶν ἐργασιῶν. Μία Κυβέρνησις δὲν εἶνε νοητὸν νὰ δεχθῇ τὴν γενίκευσιν τοῦ χαρακτῆρος θλιερῶν ἐκτρόπων, οἷα τὰ σημειωθέντα εἰς τὴν Βουλὴν εἰς τινας περιπτώσεις, μέχρις ὁμολογίας, ὅτι ταῦτα ἀποτελοῦν μίαν παγίαν κατάστασιν κακῆς διακυβερνήσεως, διὰ τὴν διόρθωσιν τῆς ὁποίας ἀναγνωρίζει τὴν ὑποχρέωσίν της ὅπως δώσῃ ἐγγυήσεις εἰς τὴν Ἀντιπολίτευσιν, ἀποκτῶσαν τοιουτοτρόπως χαρακτῆρα ἀνωτέρου κηδεμόνος τῆς κυβερνητικῆς ἐπαρκείας. Εἰς ὅλας τὰς κοινοβουλευτικὰς χώρας σημειοῦνται ἐκτροπαί. Πουθενά, ὅμως, μία Ἀντιπολίτευσις δὲν ἐμφανίζεται μὲ ἀξιώσεις ἐγγυήσεων τοῦ ποιοῦ τῶν ζητηθεισῶν ἀπὸ τὴν ὑπὸ τὸν κ. Βενιζέλον Ἀντιπολίτευσιν. Αἱ κυβερνήσεις εἶνε δοσίλογοι γενικῶς, δι' ὅσα ἔπραξαν καὶ δι' ὅσα ἠμέλησαν νὰ πράξουν μόνον πρὸς τὸν ἐντολοδόχον των λαόν. Ἐὰν ἡ Ἀντιπολίτευσις ἐπιθυμῇ νὰ ἐπιταχυνθῇ αὐτὴ ἡ λαϊκὴ κρίσις, δὲν ἔχει, παρὰ ν' ἀπορρίψῃ τελικῶς τὰς κυβερνητικὰς προτάσεις, ὁπότε θὰ ἐπακολουθήσῃ ραγδαίως — διότι δὲν εἶνε πλέον δυνατὸν ἡ παραμικροτέρα χρονοτριβὴ — ἡ διὰ τὴν διενέργειαν ἐκλογῶν διαδικασία.

Δὲν εἶνε ὅμως πιστευτόν, ὅτι ἡ Ἀντιπολίτευσις θὰ ἀποκρούσῃ τὰς τελευταίας αὐτὰς προτάσεις τῆς Κυβερνήσεως, ἀναδεχομένη τὰς εὐθύνας διὰ τὰς περαιτέρω ἐξελίξεις. Ἐὰν ἔπραττε τοῦτο, θ' ἀπεδείκνυε περιτράνως ὅτι ποτὲ δὲν ἠθέλησεν εἰλικρινῶς τὴν συνεννόησιν καὶ ὅτι διετύπωσεν ἐπίτηδες ὅρους, τοὺς ὁποίους γνωρίζει ὅτι καμμία Κυβέρνησις δὲν εἶνε δυνατὸν νὰ συζητήσῃ ἄνευ καταρρακώσεως τοῦ κύρους της, ἀκριβῶς διὰ νὰ μὴ γίνῃ δυνατὴ ἡ συνεννόησις. Ἡ Ἀντιπολίτευσις—καὶ ἐννοοῦμεν ἰδιαίτατα τὸν κ. Βενιζέλον — εἶνε εἰς θέσιν νὰ κρίνῃ καὶ περὶ τοῦ ἰδίου καὶ περὶ τοῦ γενικοῦ συμφέροντος. Καθ' ὅλην τὴν μακρὰν αὐτὴν διακύμανσιν τῶν συζητήσεων καὶ τῶν διαπραγματεύσεων, ὑποτίθεται ὅτι καὶ τὸ ἓν μέρος καὶ τὸ ἄλλο, ἠδυνήθησαν νὰ καταστάλάξουν εἰς τὴν σαφῆ ἀντίληψιν τῶν ἐναντίων τῆς ἑλληνικῆς ὀλότητος εὐθυνῶν των. Ἡ Κυβέρνησις, ἐν ἐπιγνώσει τῶν ἰδικῶν της, ἐξέφερε τὴν τελευταίαν της λέξιν. Ἡ Ἀντιπολίτευσις δύναται νὰ καταστήσῃ ἀμέσως πραγματοποιήσιμον τὴν ποθητὴν συνεννόησιν, ἐπιδεικνύουσα ἴσην πρὸς τὴν Κυβέρνησιν συναίσθησιν τοῦ καθήκοντός της πρὸς τὴν γαλήνην τοῦ τόπου.

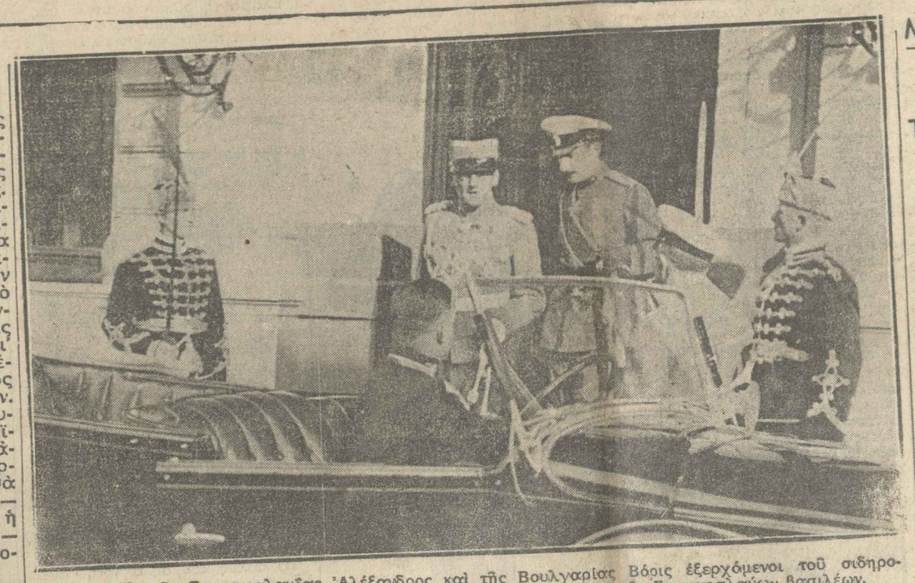

Οἱ βασιλεῖς τῆς Γιουγκοσλαυΐας Ἀλέξανδρος καὶ τῆς Βουλγαρίας Βόρις ἐξερχόμενοι τοῦ σιδηροδρομικοῦ σταθμοῦ τῆς Σόφιας προχθὲς, ἅμα τῇ ἐκεῖ ἀφίξει τῶν Γιουγκοσλάβων βασιλέων.

Ἀνθρώπινα τραγῳδίαι

Ὀτραγικὸς ἐπίλογος τῆς καταστροφῆς τοῦ Γκρέσφορδ

Τραγικαὶ σκηναὶ ἐξετυλίχθησαν εἰς τὸ ἀγγλικὸν χωρίον Ρέξαμ — ἀφηγεῖται ὁ ἀπεσταλμένος τοῦ «Ἡμερησίου Τηλεγράφου» — ὅταν ἐπεχειρήθη νὰ γίνῃ ὑπὸ τῶν ἀρχῶν ἡ ἀναγνώρισις τῶν 10 πτωμάτων, τὰ ὁποῖα κατωρθώθη ν' ἀνασυρθοῦν ἀπὸ τὰ βάθη τοῦ πυροπληθέντος ἀνθρακωρυχείου τοῦ Γκρέσφορδ. Τὰ 10 αὐτὰ πτώματα ἦσαν τὰ μόνα σημάδια ἀπὸ τοὺς 261 ἐργάτας ποὺ ἔμειναν διὰ παντὸς θαμμένοι κάτω ἀπὸ τὴν γῆν.

Τὰ φέρετρα, ὅπου ἀπετέθησαν τὰ 10 ἀνασυρθέντα πτώματα τῶν ἀτυχῶν ἐργατῶν εἶχαν ἀποτεθῇ εἰς τὴν...αἴθουσαν τοῦ χοροῦ τοῦ Ρέξαμ Γκάρντεν Βίλλατζ "Ινστιτιουτ. Πόσος καιρὸς θὰ περάσῃ γιὰ νὰ χορέψουν σ' αὐτὴν ἐδῶ τὴν αἴθουσαν μετὰ τὴν φοβερὰν τραγῳδίαν τῆς (προπαρελθούσης) Παρασκευῆς! λέγει ὁ ἀνταποκριτής. Ἐδῶ μέσα ἔγινεν ἡ ἐπίσημος ἀναγνώρισις χάριν τῶν ἀρχῶν, ἡ μᾶλλον ἡ ἀπόπειρα ἀναγνωρίσεως. Τὰ θύματα δὲν ἦτο δυνατὸν ν' ἀναγνωρισθοῦν οὔτε ἀπὸ τὰ πρόσωπά των, ἀπηνθρακωμένα ἐντελῶς, οὔτε ἀπὸ τὸ ἄλλο σῶμα. Μόνον ἀπὸ τὶς.... πόττες των... Γύρω ἀπὸ τὰ μπιλιάρδα τῆς διπλανῆς αἰθούσης ἦσαν καθισμένοι οἱ συγγενεῖς τῶν θυμάτων. Τρεῖς γυναῖκες ἐλιποθύμησαν μόλις εἶδαν τὰ πτώματα. Αἱ ἀρχαὶ τοῦ χωριοῦ ἐκάθησαν, ἀμίλητοι, καὶ ἤρχισαν νὰ ἐρωτοῦν τοὺς συγγενεῖς.

Αἱ περισσότεραι γυναῖκες δὲν ἠμποροῦσαν νὰ εἰποῦν λέξιν. Ἔκλαιαν μόνον. Ὀλίγον πρὶν ἡ καθεμία των εἶχεν ἀναγνωρίσει εἰς ἕνα φέρετρον τὸν ἰδικόν της ἄνθρωπον, σύζυγον, πατέρα, ἀδελφόν. Καὶ ὅταν ἠρωτᾶτο, δὲν εἶχε ν' ἀπαντήσῃ, παρὰ μὲ τὰ δάκρυά της. Τί τὴν ἐνδιέφερε τώρα αὐτὴν τὴν δυστυχῆ ἡ ἐπίσημος «διαπίστωσις» τοῦ θανάτου τοῦ ἀγαπημένου της;

"Ενας γέρος, ὅταν ἠρωτήθη καὶ αὐτὸς μὲ τὴν σειρὰν του, ἐσηκώθη, ἔκαμε ν' ἀνοίξῃ τὸ στόμα του, ἀλλ' ἀντ' αὐτοῦ ἤνοιξαν οἱ κρουνοὶ τῶν ματιῶν του. Μέσα εἰς τοὺς λυγμούς του ἐπανέλαβε δύο-τρεῖς φορὲς μόνον: "Ηταν ὁ γυιός μου, ἦταν τὸ παιδάκι μου!...

Ὁ νικητὴς τοῦ Ὠκεανοῦ

Πῶς ἔγινεν ἡ καθέλκυσις τοῦ μεγαλυτέρου σκάφους τοῦ κόσμου

ΓΚΛΑΣΚΩΒΗ, 26 Σεπτεμβρίου. ('Ιδιαιτέρα ὑπηρεσία). — Ἡ Ἀγγλία παναγυρίζει σήμερον. Ἡμέρα ἐθνικῆς πανηγύρεως διὰ τοὺς Ἄγγλους εἶνε ἡ ἡμέρα τῆς καθελκύσεως τοῦ μεγαλυτέρου πλοίου τοῦ κόσμου, τοῦ περιφήμου 534. Ἐπὶ κεφαλῆς τῶν πανηγυριστῶν εὑρίσκονται οἱ βασιλεῖς καὶ ὁ πρίγκηψ τῆς Οὐαλλίας, οἱ ὁποῖοι ἔφθασαν εἰς τὴν Γκλασκώβην ἐπίτηδες διὰ τὴν καθέλκυσιν. Ὁ βασιλεὺς προσεφώνησεν, ἡ δὲ βασίλισσα ἐβάπτισε τὸ πλοῖον καὶ τοῦ ἔδωσε τὸ ὄνομά της: «Βασίλισσα Μαίρη».

250 χιλιάδες συνέρρευσαν ἀπὸ ὅλα τὰ μέρη τῆς Ἀγγλίας, μὲ εἰδικὰ τραῖνα, εἰς τὰ ὁποῖα οἱ ἄνθρωποι ἦσαν στοιβαγμένοι ὅσον δὲν συνηθίζουν οἱ "Αγγλοι. Τὸ σηματοδότιστον παλαιὸν ἄστυ τῆς Γκλασκώβης μόλις καὶ μετὰ βίας ἐχώρεσε τὰ πλήθη αὐτά, τὰ ὁποῖα ἦλθον διὰ μίαν μόνον ἡμέραν, θ' ἀναχωρήσουν δὲ τὸ βράδυ μὲ ἄλλα τραῖνα.

"Ολα τὰ πλήθη ταῦτα, καὶ παρ' αὐτὰ ὅλη σχεδὸν ἡ πόλις, ἤρχισαν ἀπὸ τὸ πρωῒ νὰ συρρέουν εἰς συμπαγεῖς μάζας πρὸς τὰ νεώρια

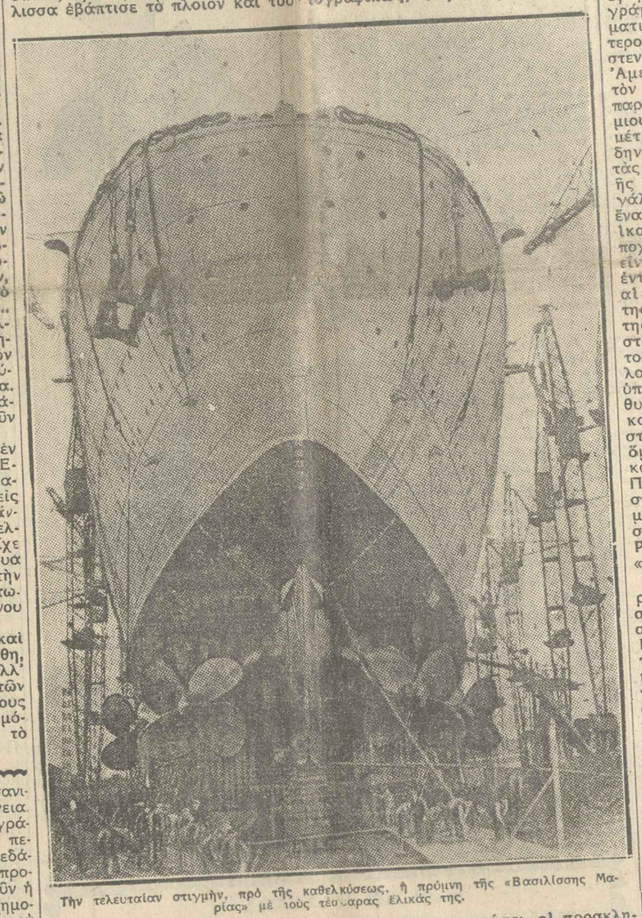

Τὴν τελευταίαν στιγμὴν, πρὸ τῆς καθελκύσεως, ἡ πρώτη τῆς «Βασιλίσσης Μαρίας» μὲ τοὺς τέσσαρας ἕλικάς της.

Ἐν πάσῃ περιπτώσει, οἱ προσκληθέντες διὰ τὴν καθέλκυσιν ξένοι δημοσιογράφοι ἔλαβον τὴν εὐκαιρίαν, παρεκτὸς τοῦ θεάματος, ν' ἀπολαύσουν καὶ μίαν ἄλλην ὄψιν τοῦ ἀγγλικοῦ χαρακτῆρος, τὴν ἐμφυτον ἐθνικὴν ὑπερηφάνειαν τοῦ "Αγγλου διὰ κάθε κατάκτησιν τῆς θαλάσσης, συντελουμένην ὑπὸ τοῦ ἔθνους του. Εἶχε κανεὶς τὴν ἐντύπωσιν, ὅτι αἱ χιλιάδες τῶν συρρευσάντων εἰς τὴν καθέλκυσιν τοῦ μεγαλυτέρου πλοίου τοῦ κόσμου, ἦσαν ὅλοι.... μέτοχοι τοῦ σκάφους. Καὶ δὲν ὑπάρχει ἀμφιβολία, μερικῶς τοῦτο ἀληθεύει.

(Συνέχεια εἰς τὴν 5ην σελίδα)

Μετὰ διετῆ προσπάθειαν

Ἀπέτυχε τὸ πείραμα τῆς οἰκονομικῆς ἀνορθώσεως τῶν Ἡνωμένων Πολιτειῶν;

Ἡ ἀποχώρησις τοῦ δικτάτορος Τζόνσον

Μετὰ τὸ πενταετὲς σχέδιον τῶν Ρώσσων, ἡ περίφημος ΝΙΡΑ τοῦ Ἀμερικανοῦ προέδρου Ροὺζβελτ ἀποτελεῖ τεραστίαν προσπάθειαν, ποὺ κατέβαλεν ἕνα κράτος κατὰ τὴν μεταπολεμικὴν περίοδον, ὅπως ἀνορθώσῃ τὰ οἰκονομικά του καὶ ἐξέλθῃ ἀπὸ τὸ ἀδιέξοδον μιᾶς δεινῆς κρίσεως, δομίαν τῆς ὁποίας οὐδέποτε ἐγνώρισεν ἡ ἀνθρωπότης. Δι' αὐτὸ, τὸ πολυθρύλητον «πείραμα Ροὺζβελτ» προσείλκυσεν ἀμέριστον τὴν προσοχὴν ὁλοκλήρου τοῦ κόσμου, ὁ ὁποῖος μαστίζεται ἀπὸ τὴν ἰδίαν αὐτὴν κρίσιν, τῆς ὁποίας ὁ χαρακτὴρ εἶνε οἰκουμενικός. Περὶ τῆς προσπαθείας τοῦ Ροὺζβελτ ἐγράφησαν πολλὰ εἰς τὸν παγκόσμιον τύπον καὶ ἠκούσθησαν αἱ ἀντιφατικώτεραι ἀντιλήψεις καὶ γνῶμαι. Καίτοι δὲ παρῆλθε τόσος χρόνος ἀπὸ τῆς ἐφαρμογῆς τοῦ οἰκονομικοῦ προγράμματος τοῦ Ροὺζβελτ, ἐν τούτοις οὐδεὶς ἀκόμη εἶνε εἰς θέσιν νὰ δώσῃ μίαν σαφῆ ἀπάντησιν εἰς τὸ ἐρώτημα: «ἐπέτυχεν ἢ ἀπέτυχεν ὁ Ροὺζβελτ εἰς τὴν προσπάθειάν του;» Τὴν ἐπικρατοῦσαν σύγχυσιν καὶ ἀοριστίαν ἦλθεν ἐσχάτως νὰ ἐπιτείνῃ ἡ εἴδησις, ὅτι ὁ στρατηγὸς Τζόνσον, εἷς τὸν ὁποῖον εἶχεν ἀνατεθῇ ἡ διεύθυνσις τοῦ ἀγῶνος τῆς NIPA, τοῦ ὀργανισμοῦ δηλαδὴ τῆς ἐθνικῆς ἀνορθώσεως, παρῃτήθη τῆς θέσεώς του. Ἀλλ' οἱ γνωρίζοντες καλύτερον τὴν ἐν Ἀμερικῇ κατάστασιν, δὲν ἐξεπλάγησαν καθόλου μὲ τὴν εἴδησιν αὐτήν.

Ἀπὸ μηνῶν ἤδη, ὅτε προέκυψαν αἱ πρῶται δυσχέρειαι περὶ τὴν ἐφαρμογὴν τοῦ Κώδικος, τοῦ ρυθμίζοντος ἐκ νέου τὰς μεταξὺ ἐργοδοτῶν καὶ ἐργατῶν σχέσεις, ἠρχισε νὰ γίνεται λόγος ἐν Ἀμερικῇ περὶ τῆς ἐπικειμένης ἀποχωρήσεως τοῦ στρατηγοῦ Τζόνσον. Ὁ στρατηγὸς Τζόνσον, τὸ «δεξὶ χέρι» τοῦ προέδρου Ροὺζβελτ εἰς τὴν ἐφαρμογὴν τοῦ ἀνορθωτικοῦ προγράμματός του, ἦτο, εἰς τὴν πραγματικότητα, κάτι πολὺ σημαντικώτερον ἀπὸ ἕνας, ἔστω καὶ τόσον στενός, συνεργάτης. Ἦτο διὰ τὸν Ἀμερικανικὸν λαόν, ἀμέσως μετὰ τὸν Ροὺζβελτ, ἡ μᾶλλον ἀμέσως παρ' αὐτόν, ὁ ὑποκινητὴς καὶ ὁ δημιουργὸς τῶν ἐκτάκτων ἐκείνων μέτρων, τὰ ὁποῖα μετέβαλον ἄρδην ἐντὸς ἑνὸς καὶ ἡμίσεος ἔτους τὰς συνθήκας τῆς οἰκονομικῆς ζωῆς τῆς πέραν τοῦ Ἀτλαντικοῦ μεγάλης δημοκρατίας. Ὅταν λοιπὸν ἕνας τοιοῦτος ἀνὴρ, ποὺς μεγάλην ἱκανοποίησιν τῆς ἀντιδράσεως, ἀποχωρεῖ τῆς ἐνεργοῦ πολιτικῆς, εἶνε πολὺ φυσικὸν νὰ γεννηθῇ ἡ ἐντύπωσις ὅτι αἱ δυσχέρειαι καὶ αἱ ἀντιδράσεις, τὰς ὁποίας συνήντησεν ἐν τῇ πρακτικῇ ἐφαρμογῇ τῆς ἡ μοναδικὴ σχεδὸν εἰς τὴν ἱστορίαν τοῦ κόσμου προσπάθεια τοῦ Ροὺζβελτ, ἦσαν τόσον μεγάλαι, ὥστε ὁ τελευταῖος αὐτὸς, πρὸς ὑπερνίκησίν των νὰ μὴ διστάσῃ νὰ θυσιάσῃ μίαν τόσον σημαίνουσαν καὶ ἰσχυρὰν φυσιογνωμίαν, ὡς τοῦ στρατηγοῦ Τζόνσον. Συγχρόνως ὅμως ἡ ἀποχώρησις τοῦ οἰκονομικοῦ δικτάτορος τῶν Ἡνωμένων Πολιτειῶν ἐκ τῆς πολιτικῆς κονίστρας, γεννᾷ τὸ εὔλογον ἐρώτημα: μήπως αὐτὴ θὰ ἔχῃ ὡς μοιραίαν συνέπειαν τὴν ἀποτυχίαν τῆς NIPA, τὸ ναυάγιον τοῦ μεγάλου «πειράματος»;

Τὸ ἐρώτημα τοῦτο εἶνε ἰδιαιτέρως ἐπίκαιρον κατὰ τὴν παροῦσαν στιγμήν. Ὁ στρατηγὸς Τζόνσον παρητήθη καὶ ὁ πρόεδρος Ροὺζβελτ ἐδέχθη τὴν παραίτησίν του εἰς μιαν περίοδον ἐκτάκτως κρίσιμον καὶ συγκεκριμένως μεταξὺ τῆς βιαίας λυθείσης μεγάλης ἀπεργίας τῶν ὑφαντουργῶν καὶ τῶν κατὰ τὸν προσεχῆ Νοέμβριον διενεργηθησομένων ἐκλογῶν, κατὰ τὰς ὁποίας ὁ Ροὺζβελτ μὲ τὴν New deal, τὴν νέαν ἐποχήν, ποὺ ἐνεκαινίσασε, θὰ δοκιμάσῃ διὰ πρώτην φορὰν ἀπὸ τῆς ἀνόδου του εἰς τὴν ἀρχὴν νὰ σφυγμομετρήσῃ τὴν ἀμερικανικὴν λαϊκὴν καὶ νὰ ἰδῇ κατὰ πόσον ἐξακολουθεῖ οὗτος νὰ ἀπολαμβάνῃ τὴν ἰδίαν ἐμπιστοσύνην. Ἡ ἐξέγερσις τῶν Ἀμερικανῶν ὑφαντουργῶν ὑπῆρξε μία ἐκ τῶν μεγαλυτέρων ἐργατικῶν συγκρούσεων, ποὺ ἐγένοντο ποτε εἰς τὰς Ἡνωμένας Πολιτείας, παρουσιάζεται δὲ καὶ ὡς ἐκ τοῦ λόγου ποὺ προεκλήθη καὶ ὡς ἐκ τῆς νοοτροπίας, τὴν ὁποίαν ἐπέδειξαν οἱ ἀπεργοί κατὰ τὴν διεξαγωγὴν τοῦ ἀγῶνος των, ὡς μία συνέπεια τῆς NIPA, τῆς ὁποίας ἡ ἀναδιοργάνωσις ἀρχίζει ἀκριβῶς μὲ τὴν ἀποχώρησιν τοῦ μέχρι τοῦδε ἀρχηγοῦ της. Ἡ NIPA, ἐν τούτοις, ἀποτελεῖ τὴν βάσιν τοῦ προγράμματος τοῦ Ροὺζβελτ. Καθὼς τὸ μαρτυρεῖ ὁ τίτλος της, εἶνε μία ὀργάνωσις, ἀποβλέπουσα εἰς τὴν ἀνόρθωσιν τοῦ ἔθνους, εἰς τὴν ἀνάκαμψιν τοῦ ἐμπορίου καὶ εἰς τὴν ἐκτέλεσιν ὁμαδικῶν κοινωφελῶν δημοσίων ἔργων. Ὁ ἀνταγωνισμὸς αὐτὸς θὰ ἐπεξετείνετο καὶ εἰς τὰς μεταξὺ τῶν ἐργατῶν σχέσεις καὶ διὰ τὸν λόγον αὐτὸν ἐτέθη εἰς ἐφαρμογὴν ὁ γνωστὸς κώδιξ ἐργασίας, περὶ τὸν ὁποῖον τόσαι συζητήσεις καὶ τόσοι ἀγῶνες διεξήχθησαν. Καθὼς ἀπέδειξεν ἡ ἀπεργία τῶν ὑφαντουργῶν, ὁ ἀγὼν εἶχεν ὡς κύριον στόχον τὴν ἐλευθερίαν τοῦ συνεταιρίζεσθαι, ἡ ὁποία, καθ' ὃν τρόπον προβλέπεται εἰς τὸν σχετικὸν κώδικα, εἶνε μοιραῖον νὰ δημιουργῇ ζητήματα καὶ προστριβὰς μεταξὺ ἐργατῶν καὶ ἐργοδοτῶν.

Καθὼς ἐλέχθη, οὐδεὶς εἶνε εἰς θέσιν νὰ ἐκφέρῃ μίαν γνώμην ἀνταποκρινομένην πρὸς τὰ πράγματα ὅσον ἀφορᾷ τὴν «νέαν ἐποχὴν» τοῦ προέδρου Ροὺζβελτ. Ἓν τούτοις εἶνε ἕνα εἶνε βέβαιον: ὅτι ἐὰν σήμερον αἱ Ἡνωμέναι Πολιτεῖαι διέρχονται περίοδον κοινωνικῶν ἀναταραχῶν, τοῦτο ὀφείλεται εἰς τὴν δυσφορίαν τῶν μεγάλων λαϊκῶν μαζῶν, αἱ ὁποῖαι ἤλπισαν πολλὰ ἐκ τῆς ἐφαρμογῆς τοῦ οἰκονομικοῦ προγράμματος τοῦ Ροὺζβελτ, ἡ τοιαύτη περισσότερα τῶν ὅσων ἐπετελέσθησαν. Ὁ τρόπος ἐξ ἄλλου, κατὰ τὸν ὁποῖον ἀντιμετωπίσθη ἡ ἐξέγερσις τῶν ὑφαντουργῶν, ἀπέδειξε μίαν ἀσυνέπειαν μεταξὺ τῶν προγραμματικῶν ἀρχῶν τῆς NIPA περὶ ἐλευθερίας τοῦ ἀτόμου καὶ τῆς ἰδιωτικῆς πρωτοβουλίας καὶ τῶν μεθόδων, τὰς ὁποίας ἀκολουθεῖ αὐτὴ τὴν πραγματικότητα. Οἱ ἀντιπαλοι τοῦ Ροὺζβελτ εὗρον τὴν εὐκαιρίαν νὰ τοῦ ἐπιτεθοῦν διὰ τὰς ἐλλείψεις τοῦ συστήματός του, ἡ δὲ παραίτησις τοῦ στρατηγοῦ Τζόνσον ἐνεφανίσθη κατὰ τὴν παροῦσαν στιγμὴν ὡς ἀπόρριπτα τῆς ἀνάγκης, ὅπως ἀμβλυνθῇ ἡ ὀξύτης τῆς ἐναντίον τοῦ Ἀμερικανοῦ Προέδρου ἀσκουμένης πολιτικῆς. Φυσικά, ὁ στρατηγὸς Τζόνσον οὐδέποτε ὑπῆρξε τόσον δημοφιλὴς ὅσον ὁ θεοποιηθεὶς ὑπὸ τῆς μεγάλης πλειοψηφίας τοῦ ἀμερικανικοῦ λαοῦ Φραγκλῖνος Ροὺζβελτ, ἐν τούτοις καὶ αὐτὸς, καίτοι ὀλιγώτερον ἀγαπητός, ἐξετιμᾶτο ἰδιαιτέρως καὶ ἐθεωρεῖτο γενικῶς ὡς ὁ παντοδύναμος ἡγέτης τῆς ὑπὸ τὴν σημαίαν τοῦ Κυανοῦ Ἀετοῦ ὀργανωθείσης ἐκστρατείας. "Οταν ὁ Ροὺζβελτ, εὐθὺς ὡς ἀνῆλθεν εἰς τὴν ἀρχήν, τὸν διώριζε θιομηχανικὸν δικτάτορα, δὲν ἤθελεν ἁπλῶς νὰ χρησιμοποιήσῃ ἐπωφελῆς τὰς ἀναμοιοποιήσῃ τοῦ ὀργανωτικὰς ἱκανότητας τοῦ στρατηγοῦ. Ὑπελόγιζε κυρίως ἐπὶ τῆς δραστηριότητός του καὶ τῆς ἀποφασιστικότητός του, αἱ ὁποῖαι παρεῖχον εἰς αὐτὸν τὴν ἐγγύησιν, ὅτι αἱ παρουσιασθησόμεναι δυσχέρειαι θὰ ἠδύναντο νὰ ὑπερνικηθοῦν εὐκολώτερον. Ὁ «ἀντιτγραφειοκράτης στρατηγὸς», καθὼς ἀπεκάλουν τὸν Τζόνσον, εἶχεν ὅσην σχεδὸν ἐξουσίαν καὶ ὁ Ροὺζβελτ, ὁ ὁποῖος τὸν περιέβαλλε διὰ τῆς ἀπεριορίστου ἐμπιστοσύνης του. Διατί λοιπὸν παρῃτήθη καὶ διατί ὁ Ἀμερικανὸς Πρόεδρος ἀπεδέχθη τὴν παραίτησίν του; Ἡ λογικωτέρα ἀπάντησις εἰς τὸ ἐρώτημα τοῦτο, ποὺ ἐκφράζει τὴν ἀπορίαν ὁλοκλήρου τοῦ κόσμου, εἶνε αὐτή: «Ὁ στρατηγὸς Τζόνσον ἠθέλησε νὰ ἐφαρμόσῃ ἕνα μεταρρυθμιστικὸν πρόγραμμα μὲ μίαν θυελλώδη σπουδὴν ποὺ καὶ εἰς αὐτὴν ἀκόμη τὴν χώραν τῶν ταχυτήτων καὶ τῶν ρεκόρ δὲν ἦτο ἀνεκτή!»

Πάντως ἡ ἀναδιοργάνωσις τῆς NIPA, ἀρχίζουσα ἀπὸ τῆς στιγμῆς ἀκριβῶς τῆς παραιτήσεως τοῦ μέχρι τοῦδε ἀρχηγοῦ της, προσδίδει εἰς τὸ ζήτημα τῆς διαδοχῆς του διπλασίαν βαρύτητα. Ὁ ἀγὼν περὶ τὴν NIPA εἶνε μέσον καὶ ἀντικείμενον ἐν ταυτῷ τοῦ ἐπικειμένου ἐκλογικοῦ ἀγῶνος καὶ ὡς ἐκ τούτου ἐγνοεῖ πᾶς τις πόση προσοχὴ χρειάζεται εἰς τὴν ἐκλογὴν τοῦ νέου ἀρχηγοῦ της. Ὁ Ροὺζβελτ εἰς ἕνα λόγον, ποὺ ἐξεφώνησεν ἐσχάτως, διεκήρυξεν ὅτι ὁ ἀμερικανικὸς λαὸς δὲν εἶνε καθόλου διατεθειμένος νὰ ἐπαναφέρῃ εἰς τὴν ἡμερησίαν διάταξιν τὰς παλαιὰς κυβερνητικὰς μεθόδους καὶ τὰ παλαιὰ συστήματα. Τὸ παρελθὸν, εἶπεν, ἀπέθανε. Ἐν τούτοις εἶνε γεγονὸς, ὅτι οὔτε αὐτὸς, οὔτε ὁ στρατηγὸς Τζόνσον ἠμπόδισαν τὸν τελευταῖον καιρὸν τὴν χρησιμοποίησιν πολυβόλων καὶ δακρυγόνων διὰ τὴν ἀντιμετώπισιν τῶν ἀπεργῶν, καθὼς ἐπίσης εἶνε γεγονὸς, ὅτι, παρὰ τὴν ἐκατρατείαν τοῦ Κυανοῦ Ἀετοῦ καὶ προσεγγίζοντος μάλιστα τοῦ χειμῶνος, οἱ ἄνεργοι τῆς Ἀμερικῆς ἐξακολουθοῦν νὰ ἀνέρχωνται εἰς δέκα ὅλα ἑκατομμύρια.

Εἰς Το Περιθωριον Των Γεγονοτων

Τὸ Ὑπουργεῖον τῆς Γεωργίας, δι' ἐγγράφου του πρὸς τὰ Ὑπουργεῖα Οἰκονομικῶν καὶ Ἐθνικῆς Οἰκονομίας παρατηρεῖ ὅτι, ἐνῷ τὸ ἔλαιον ἔχει τιμὴν κάτω τῶν 25 δραχμῶν εἰς τὸν τόπον τῆς παραγωγῆς, πωλεῖται εἰς τὴν κατανάλωσιν ἀντὶ δραχμῶν 40 καὶ διαπιστώνει ὅτι τοῦτο ὀφείλεται κυρίως εἰς τοὺς παρασιτικοὺς διαμέσους κερδοσκόπους. Πρὸ ὀλίγων μόλις ἡμερῶν οἱ βουλευταὶ κτηνοτροφικῆς ἐπαρχίας ἐζήτησαν νὰ μὴ πραγματοποιηθῇ ἡ σκέψις τῆς ἐξωθεν εἰσαγωγῆς σφαγίων, καθ' ὅτι ἡ ἀκρίβεια τοῦ κρέατος εἰς τὰς Ἀθήνας καὶ τὰ μεγάλα κέντρα ὀφείλεται εἰς τὴν βουλιμίαν τῶν διαμέσων κερδοσκόπων. Ἐχομεν τοιουτοτρόπως δύο ἐγκυροτάτας πιστοποιήσεις ὡς πρὸς τὰ πραγματικὰ αἴτια τῆς ἀκριβείας τοῦ κρέατος καὶ τοῦ ἐλαίου — δύο εἰδῶν πρώτης ἀνάγκης. Εἴμεθα δὲ βέβαιοι, ὅτι, ἂν ἡ ἔρευνα ἐπεξετείνετο καὶ ὡς πρὸς τοὺς λόγους τῆς ὑψηλῆς τιμῆς ἄλλων εἰδῶν τῆς πρώτης ἀνάγκης, θ' ἀπεδείκνυετο ὅτι ὁ ἴδιος συντρέχει λόγος διὰ τὴν ἀντιμησίν των. Τὸ πρᾶγμα εἶνε σοβαρώτατον καὶ πρέπει νὰ ληφθοῦν ἄμεσα καὶ ἀποφασιστικὰ μέτρα διὰ τὴν ἀποκατάστασιν τῶν τιμῶν εἰς λογικὸν ἐπίπεδον, ἐξευτερευομένης τῆς διαμέσου αὐτῆς κερδοσκοπίας, ἡ ὁποία τείνει ν' ἀπροσθῇ μία καὶ καλὴ χρονιὰ πληγὴ εἰς τὴν οἰκονομίαν μας. "Οσον ἄμεσωτέρα ἐξασφαλισθῇ ἡ ἐπαφὴ παραγωγῶν καὶ καταναλωτῶν, τόσον πληρέστερον θὰ ἐξυπηρετηθοῦν τὰ συμφέροντα τοῦ κοινοῦ τῶν καταναλωτῶν.

Θεάματα

(Λαογραφατικαὶ—ἐσπεριναὶ)
ΑΡΓΥΡΟΠΟΥΛΟΣ: Η ελληνική φλογέρα, νύχτα.
ΚΕΡΑΤΣΙΝΙ: «Ο θρύλος του Δημοσθένη», καὶ δύο δραματικὰ.
ΚΟΤΟΠΟΥΛΗ: «Ο ὑπνος μου σὲ κλέφτη».
ΚΥΒΕΛΛΗΣ: «Ο θρύλος του κρυφοῦ σχολειοῦ».
«Σὲ νὰ φιλήσω...» (Κύκλος—Μαρίκας).
ΜΑΡΙΝΟΣ: «Ο Τριανὸς πόλεμος, ἐπεισόδιον».
ΟΛΥΜΠΙΑ (Σπετσῶν): Β. Κρίμνο καὶ Πάτροκλος.
ΟΛΥΜΠΙΑ (Πειραιῶς).
ΣΑΜΑΡΤΖΗ: «Τὸ Μακεδονικόν».

Κινηματογράφοι

ΠΑΛΛΑΣ (Μεταξουργεῖο). «Δέσποινις Λιζέτα».
ΤΙΤΑΝΙΑ: «Τὸ νησὶ τῶν χαμένων».
ΑΤΤΙΚΟΝ (Κυψέλης): «Ο ἀνθρώπος μὲ τὸ μαστίγιο».
ΑΛΚΑΖΑΡ: «Ο ἀνθρώπινος ὄρνις».
ΑΘΗΝΑ: «Ο ἀνθρώπινος ὄρνις».
ΑΘΗΝΑΙΟΝ (Ἀγίου Παντελεήμονος): «Ο ἀνθρώπινος ὄρνις».
ΑΙΓΑΙΟΝ: «Ἡ παρανομοῦσα».
ΑΝΑΚΤΟΡΟΝ (Ἀγίου Παντελεήμονος).
ΒΙΚΤΩΡΙΑ: «Δόκτωρ Μάμπουζ».
ΕΛΛΑΣ: «Τὸ ἀνθρώπινον ὄρνις».
ΕΝΤΕΡ: «Ἡ ἀγάπη τοῦ Τσαρου».
ΖΑΪΡΗ: «Ἡ ἀγάπη τοῦ Τσαρου».
ΖΕΦΥΡΟΣ: «Ἔνας τσαρ».
ΚΡΙΣΤΑΛ: «Ἐξόριστος ἐνταλίας».
ΜΑΡΙΝΑ (Ἀγίου Παντελεήμονος): «Ο Σατυρικὸς».
ΜΑΣΣΣΤΙΚ: «Ἡ ἀπόδρασις τοῦ Ἀρσέν Λουπέν».
ΜΕΤΡΟ: «Ἡ ἀπόδρασις τοῦ Ἀρσέν Λουπέν».
ΜΟΝ-ΣΙΝΕ: «Καλὴ ἀνάβαση».
ΠΑΝΘΕΟΝ: «Ἡ ἀπόδρασις τοῦ Ἀρσέν Λουπέν».
ΠΑΛΛΗΝΙΟΝ: «Ἐξόριστος Σιβηρίας».
ΡΕΞ: «Ἡ ἀπόδρασις τοῦ Ἀρσέν Λουπέν».
ΣΑΛΑΜΙΝΑ: «Μουσικὴ ἀναμνήσεις».
ΣΤΑΔΙΟΝ: «Μουσικὴ ἀναμνήσεις».
ΣΤΕΦΑΝΙ: «Ἀδούλωτος σκλάβος».

Πειραιὼς καὶ Προάστειαι

ΑΠΟΛΛΩΝΙΟΝ (Κηφισιᾶς): «Τὸ γόμωμα ἀρχίζει».
ΓΡΑΦΙΚΑ Β.Π. (Ν. Φαλήρου): «Ἡ Τερέζα τῶν Ἀνδρῶν».
ΣΤΟΥΑΡ (Ἀλεξάνδρας): «Παρίζα».

Ραδιοφωνον

ΒΑΡΣΟΒΙΑ (1345 μ.). 5.20 μ.μ. Τροφαὶ ἢ μουσικὴ ἀπὸ δίσκους. 6.20 Ἀγγλικά. 9 μ.μ. Μουσικὴ Κοντσέρτο πιάνου. 10.50. 9 μ.μ. Μουσικὴ ἀπὸ δίσκους. 11.50 μ.μ. Μουσικὴ χορευτική.
ΒΕΛΙΓΡΑΔΙ (492 μ.). 6.30 μ.μ. Μουσικὴ βραδυνὴ ἀπὸ δίσκους. 8.30 μ.μ. Μουσικὴ ἀπὸ δίσκους. 9.30 μ.μ. Ἄριες ἀπὸ ὄπερες. 10.30 μ.μ. Μουσικὴ χορευτικὴ ἀπὸ δίσκους. 11.45 μ.μ. Μουσικὴ χορευτικὴ.
ΒΙΕΝΝΗ (507 μ.). 6.15 μ.μ. Τραγούδια καὶ ἄριες ἀπὸ ὄπερες. 8.30 μ.μ. Συμφωνικὴ συναυλία. 10.30 μ.μ. Μουσικὴ χορευτικὴ.
ΒΟΥΔΑΠΕΣΤΗ (550 μ.). 6 μ.μ. Συμφωνικὴ συναυλία. 8.30 μ.μ. Μουσικὴ ἀπὸ «Ρεκβιεμ» Βέρντι. Ἀπόσπασμα ἀπὸ ὄπερα. 10.30 μ.μ. Μουσικὴ χορευτικὴ ἀπὸ δίσκους. 11.30 μ.μ. Τραγούδια ἀπὸ τὴν ὄπερα «Ἀμλέτο» τοῦ Θωμᾶ. 12.15 μ.μ. Μουσικὴ χορευτικὴ ἀπὸ δίσκους.
ΒΡΑΤΙΣΛΑΒΑ (276 μ.). 5 μ.μ. Συναυλία ἀπὸ ἔργα Γερμανῶν συνθετῶν. 8.30 μ.μ. «Μαζέππα», ὄπερα τοῦ Τσαϊκόφσκυ. 10.30 μ.μ. Μουσικὴ χορευτικὴ.
ΒΡΥΞΕΛΛΑΙ (321—283 μ.). 6 μ.μ. Συναυλία βιολοντσέλλου καὶ πιάνου. 9 μ.μ. Διάφορα. 9.10 μ.μ. Δίσκοι. 10.30 μ.μ. Μουσικὴ χορευτικὴ ἀπὸ δίσκους.
ΒΟΥΚΟΥΡΕΣΤΙ (394 μ.). 6 μ.μ. Ἐλαφρὰ μουσικὴ. 8.20 μ.μ. Ἐλαφρὰ μουσικὴ. 10.10 μ.μ. Ἀπὸ τὸ Ὀπερέττα. 11.30 μ.μ. Μουσικὴ χορευτικὴ.
ΒΟΣΤ. ΙΤΑΛ. ΣΥΓΚΡΟΤΗΜΑ. (492—385 μ.). 6 μ.μ. Μουσικὴ ἀπὸ ὄπερες. 8.30 μ.μ. Μουσικὴ ἀπὸ ὄπερες.
ΠΡΑΓΑ (470 μ.). 5 μ.μ. Συμφωνικὴ συναυλία. 8.30 μ.μ. Γερμανικὴ ἐκκλησιαστικὴ μουσικὴ. 9 μ.μ. «Μαζέππα», ὄπερα τοῦ Τσαϊκόφσκυ. 11.30 μ.μ. Μουσικὴ χορευτικὴ.
ΡΩΜΗ (1200—283 μ.). 6 μ.μ. Συναυλία βιολοντσέλλου καὶ πιάνου. 9 μ.μ. Συμφωνικὴ συναυλία. 9.10 μ.μ. Δίσκοι. 10.30 μ.μ. Μουσικὴ χορευτικὴ ἀπὸ δίσκους.

Ἐκκλησίαι

«Ὅλοι οἱ γησιωτικοὶ σταθοὶ ἐπισκέπτονται τὴν ἐκκλησίαν τῆς Ἁγίας Τριάδος, ὅπου ἐκτελοῦνται τὰ τῆς Λειτουργίας.

Ὁ Στυλιανὸς Γονατᾶς ἐκφωνεῖ λόγον.

Ἐν τῇ Μητροπόλει ὁ Σεβ. Μητροπολίτης Ἀθηνῶν κ. Χρυσόστομος θὰ ἐκφωνήσῃ λόγον.

Ἐν τῇ Μητροπόλει Πειραιῶς ὁ Σεβ. Μητροπολίτης Πειραιῶς

ΟΛΟΣ Ο ΚΟΣΜΟΣ
Θ'ΑΠΟΚΤΗΣΗ ΕΝΑ ΝΕΟ ΡΑΔΙΟΦΩΝΟ ΦΙΛΙΠΣ

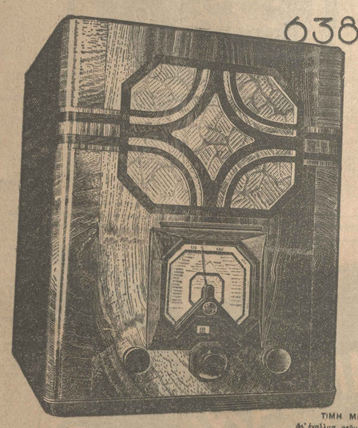

638

ΔΙΑ 5 ΛΟΓΟΥΣ

1. Φυσικωτάτη και ισχυρά απόδοσις.
2. Φίλτρον διά την απομάκρυνσιν των παρασίτων.
3. Εύαισθησία, διαχωριστικότης απαράμιλλαι.
4. Λειτουργία άνευ κεραίας και προσγειώσεως.
5. Το τελειότερον μηχάνημα στη μικροτέρα δυνατή τιμή.

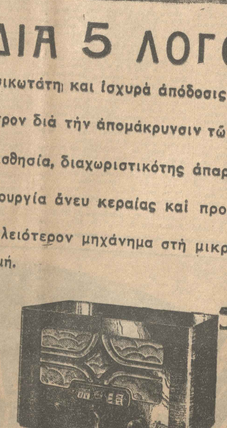

521

ΤΙΜΗ ΜΕΤΡΗΤΟΙΣ
Δι' έναλλασ. ρεύμα Δρχ. 11.250
Διά συνεχές και έναλλασ. » 11.750

940

ΤΙΜΗ ΜΕΤΡΗΤΟΙΣ
Δι' έναλλασ. ρεύμα Δρχ. 8.500
Διά συνεχές και έναλλασ. » 5.900

522

ΤΙΜΗ ΜΕΤΡΗΤΟΙΣ
Δι' έναλλασ. ρεύμα Δρχ. 9.250
Διά συνεχές και έναλλασ. » 9.600

336

ΤΙΜΗ ΜΕΤΡΗΤΟΙΣ
Δι' έναλλασ. ρεύμα Δρχ. 12.750

ΦΙΛΙΠΣ

ΕΚΘΕΣΙΣ: ΟΔΟΣ ΚΟΡΑΗ 7
ΓΡΑΦΕΙΑ: ΠΟΛΥΤΕΧΝΕΙΟΥ 8

ΤΑ ΜΕΓΑΛΕΙΤΕΡΑ ΕΡΓΟΣΤΑΣΙΑ ΚΑΤΑΣΚΕΥΗΣ ΡΑΔΙΟΦΩΝΩΝ ΤΟ ΚΟΣΜΟ

ΔΙΑΦΗΜ. ΓΚΡΕΚΑ ΒΟΥΛΗΣ 17

Κλισέ Χαλκοκονδύλη

Η Κοινή Γνώμη

Δ. ΑΝΔΡΟΥΤΣΟΣ ΘΡΙΑΜΒΟΣ

Κύριε Διευθυντά,
Σας παρακαλώ να δεχθήτε στη στήλη σας τις παρατηρήσεις μου σχετικώς με τας εν τω φύλλω σας της 27ης τρεχ. δημοσιευθείσας τοπικάς αλληλογραφίας περί της ιδρύσεως τοπικού γραφείου εργασίας εν Ρόδω, αναιρούσας τας εν αυτώ περί του κ. επί της Εθνικοφρονούσης Κοινωνίας.

Μετά τιμής
ΝΙΚΟΛ. ΑΝ. ΓΙΚΙΑΣ
Εμπορικού Συμβολίου
Ρόδος 29 Σεπτεμβρίου 1934

ΠΕΡΙ ΜΙΑΣ ΣΥΚΟΦΑΝΤΙΑΣ

Κύριε Διευθυντά,
Εις τον αριθμόν φύλλον σήμερον και συγκεκριμένως εις την στήλην «Η Κοινή Γνώμη» δημοσιεύεται υπογραφόμενον υπό του κ. Ανδρουτσόπουλου Θριαμβου άρθρον, εις το οποίον ο κύριος αυτός ομιλεί περί συκοφαντίας, ην υπέστη εκ μέρους μου, ως διευθυντού της «Ελευθερίας» της Ρόδου, ενώ ουδέποτε ο κύριος αυτός υπήρξε θύμα συκοφαντίας εκ μέρους μου, ουδέποτε δε εδημοσιεύθη εν τη «Ελευθερία» οτιδήποτε δυνάμενον να θεωρηθή ως συκοφαντία εναντίον του κ. Ανδρουτσόπουλου.

Ευχαριστώ.
Κ. ΜΠΑΚΟΠΟΥΛΟΣ
Υπογραμματεύς.

Ληφθέν τη 29 Σεπτεμβρίου 1934.
Ο Διευθυντής του Γραφείου Τύπου του Υπουργείου Εσωτερικών
Σ. ΣΥΜΩΝΙΔΗΣ

Κύριε Διευθυντά,
Εν τω φύλλω σας της 27ης τρεχ. μηνός εδημοσιεύθη επιστολή του κ. Ανδρουτσόπουλου Θριαμβου, εν τη οποία ούτος ομιλεί περί συκοφαντίας, ην υπέστη εκ μέρους μου, ως διευθυντού της εφημερίδος «Ελευθερία» της Ρόδου. Επειδή ουδέποτε εδημοσιεύθη εν τη εφημερίδι μου οτιδήποτε δυνάμενον να θεωρηθή ως συκοφαντία εναντίον του κ. Ανδρουτσόπουλου, παρακαλώ όπως δημοσιεύσητε εν τη εφημερίδι σας την παρούσαν επιστολήν μου.

Μετά τιμής
Κ. ΜΠΑΚΟΠΟΥΛΟΣ
Υπογραμματεύς

Ο ΝΙΚΗΤΗΣ ΤΟΥ ΩΚΕΑΝΟΥ

(Συνέχεια από της 1ης σελίδος)

και χιλιάδες άλλες σκηνές θα ήσαν δραματικοί μέτοχοι, κατά τούτο, ότι συνεισέφεραν την δόλιαν των δι' ενός εκάστου έρανου, που έγινε διά την συμπλήρωσιν της νομισματικής του συνδρομής, και ο οποίος σπάνια μέχρι τούδε το ποσόν των 1.015.000 λιρών στερλινών (350.000.000 δραχμών!) Μέ το ποσόν αυτό και με την επιχορήγησιν του κράτους, κατέστη δυνατή η εκτέλεσις ενός έργου, το οποίον θα παρουσιάσεται ως όγδοη η Αγγλία. Ενώ πρό ολίγου άπασα η χώρα Αγγλίας βρίσκεται εν τοις έσοπτον του κόσμου ντρεπιταλισμού, δηλ. η «Κυβερνητ.-Αδ'νη δέν ήτο παρά ένα μικρόν χωρίον, ένα τέλειωμα του δρόμου, ένα σταυροδρόμι, ένα σταυροδρόμι, ένα σταυροδρόμι

ΠΡΩΪΑ ΩΡΑ 5Η

Η ΧΘΕΣΙΝΗ ΗΜΕΡΑ ΤΩΝ ΓΙΟΥΓΚΟΣΛΑΥΩΝ ΒΑΣΙΛΕΩΝ ΕΙΣ ΣΟΦΙΑΝ

ΑΙ ΠΟΛΙΤΙΚΑΙ ΣΥΝΟΜΙΛΙΑΙ ΔΙΕΞΑΓΟΝΤΑΙ ΕΝ ΠΝΕΥΜΑΤΙ ΜΕΓΙΣΤΗΣ ΕΓΚΑΡΔΙΟΤΗΤΟΣ

ΤΑ ΓΑΛΛΙΚΑ ΣΧΟΛΙΑ

ΠΑΡΙΣΙΟΙ, 29. ('Αθην. Πρακτ.). — 'Αγγέλλεται έκ Σόφιας, ότι οι Βούλγαροι και Γιουγκοσλαυοι βασιλεις διήλθον την ήμεραν εις τον πύργον Κριτσίν, όστις άπέχει 150 χιλιόμετρα έκ Σόφιας. Οι κ.κ. Γκεωργκίεφ, Μπατολωφ και Γιέφτιτς έπεσκέφθησαν έπ' αυτοκινήτου το μοναστήριον του Ρίλου και συνέχισαν έκει έν ήρεμία τάς ομιλίας της χθες.

ΣΟΦΙΑ, 29. ('Αθην. Πρακτ.). — Οι Βούλγαροι και οι Γιουγκοσλαυοι βασιλείς, οίτινες είχον άναχωρήσει χθες την νύκτα διά τον Πύργον Κριστίν παρά την Φιλιππούπολιν, παρέστησαν σήμερον την πρωιαν εις θήραν, οργανωθείσαν εις το έκει βασιλικόν κτήμα. Μετά το πρόγευμα, τα δύο βασιλικά ζεύγη μετέβησαν είς Φιλιππούπολιν, όπου έδεξιώθη αυτά ο δήμαρχος, ο διοικητής και ο φρούραρχος. "Αν και δέν ανεκοινώθη επισήμως η άφιξις των βασιλέων, η είδησις έκυκλοφόρησεν αστραπιαίως εις την πόλιν, άπειρον δε πλήθος συνέρρευσεν εις τον σιδηροδρομικόν σταθμόν, επευφημήσαν τους βασιλείς. "Αμα τη άφίξει των, οι βασιλείς κατηυθύνθησαν εις την Καθολικήν έκκλησίαν της πόλεως, όπου έχει ενταφιασθή η πριγκηπισσα Μαρία Λουΐζα, μήτηρ του βασιλέως Βόριδος. Οι Γιουγκοσλαυοι βασιλεις κατέθεσαν στέφανον έξ ανθέων και επήρησαν ένος λεπτού σιγήν. Και είτα, συνοδευόμενοι υπό του βασιλέως Βόριδος, περιήλθον την γραφικώς έκτισμένην επί πέντε λόφων πόλιν.

Πανταχού, όπόθεν διήλθον, οι Βούλγαροι βασιλείς και οι ύψηλοί των φιλοξενούμενοι εγένοντο το αντικείμενον ενθουσιωδών εκδηλώσεων απεσταλησαν ενθουσιασμού έκ μέρους του πληθυσμού της δευτέρας βουλγαρικής πόλεως. Η αυτή ενθουσιώδης υποδοχή επεφυλάχθη υπό του λαού εις τους βασιλείς κατά την επιστροφήν των εις Σόφιαν. Ο πληθυσμός των πόλεων και των χωρίων, έξ ών διήλθεν η βασιλική άμαξοστοιχία, επευφήμησε θερμώς τους βασιλείς Βόριδα και 'Αλέξανδρον. Οι βασιλείς επανήλθον εις Σόφιαν περί ώραν 20ήν. Σήμερον την έσπέραν ο πρωθυπουργός παρέθεσε γεύμα προς τιμήν του υπουργού των 'Εξωτερικών της Γιουγκοσλαυίας κ. Γιέφτιτς. Εις τούτο παρεκάθησαν τα μέλη της Κυβερνήσεως, οι άρχηγοί των ξένων διπλωματικών αποστολών και πολλαί προσωπικότητες.

ΠΑΡΙΣΙΟΙ, 29. ('Αθην. Πρακτ.). — Ο έν Σόφια άνταποκριτής του Πρακτορείου Χαβάς τηλεγραφεί ότι αι βουλγαρογιουγκοσλαυικαι συνεννοήσεις διεξάγονται εις άτμόσφαιραν μεγίστης εγκαρδιότητος, επιδεικνυομένης έκατέρωθεν πλήρους ειλικρινείας. Κατά τας αυτάς πάντοτε πληροφορίας του Γάλλου άνταποκριτού, οι πολιτικοί κύκλοι άνασκοπούντες την όδόν, την διανυθείσαν άπό δεκαμήνου, παρατηρούν ότι οι δύο Βασιλείς κατά τας χθεσινάς αυτών προπόσεις άπέφυγαν νά κάμουν οίονδήποτε ύπαινιγμόν περί παγιώσεως της ύφισταμένης τάξεως έν τοις Βαλκανίοις, επιμείναντες άντιθέτως εις την ύπαρξιν άμοιβαίας έμπιστοσύνης, ειλικρινείας, έγκαρδιότητος και άμοιβαίας φιλικής συνεργασίας των δύο χωρών διά της εξυπηρέτησιν των κοινών συμφερόντων. Οι αυτοί κύκλοι συνάγουν το συμπέρασμα, ότι ή επίσκεψις του Βασιλέως 'Αλεξάνδρου σημειώνει αποφασιστικόν βήμα πρός την βουλγαρογιουγκοσλαυικήν προσέγγισιν.

ΒΕΛΙΓΡΑΔΙΟΝ, 29. ('Αθην. Πρακτ.).— Ο γιουγκοσλαυϊκός Τύπος αφιερώνει σελίδας ολοκλήρους εις το ταξίδιον του Βασιλέως 'Αλεξάνδρου και της βασιλίσσης Μαρίας εις Σόφιαν.

Αί εφημερίδες γενικώς υπογραμμίζουν την σπουδαιότητα του ιστορικού τούτου γεγονότος διά την προσέγγισιν των δύο άδελφών λαών, βουλγαρικού και γιουγκοσλαυϊκού, και εξαίρουν την πρόοδον, ήτις επετελέσθη κατά τά δύο τελευταία έτη υπό των δύο λαών προς άμοιβαίαν κατανόησιν και διευθέτησιν των διαφορών, αί οποίαι θά ήδύναντο νά διαταράξουν τας μεταξύ των σχέσεις καλής γειτονίας.

Η εφημερίς «Νοβόστι» του Ζάγκρεμπ γράφει:

«Ούδέν εμπόδιον υπάρχει πλέον είς την όδόν της παγιώσεως ειλικρινούς φιλίας μεταξύ Γιουγκοσλαυίας και Βουλγαρίας. "Οταν αί δύο χώραι διακανονίσουν μικρά τινα ζητήματα, τά οποία παραμένουν άκόμη έκκρεμή, καί άποκαταστήσουν κοινήν διπλωματικήν δράσιν άνταποκρινομένην προς την ύφισταμένην άδελφότητα μεταξύ των δύο λαών, θά έπιτευχθή ειλικρινής συνεργασία καί σταθερά συμμαχία μεταξύ των».

ΠΑΡΙΣΙΟΙ, 29. ('Αθην. Πρακτ.).— Ο «Χρόνος», σχολιάζων την έπίσκεψιν των Γιουγκοσλαύων βασιλέων, γράφει:

«Η Γιουγκοσλαυΐα, καταβάλλουσα νέαν προσπάθειαν προς προσέγγισιν μετά της Βουλγαρίας, ένεργεί έν πλήρει συμφωνία μετά των συμμάχων της της Βαλκανικής Συνεννοήσεως. Ολαί όποτε βελτίωσις των σχέσεων Σόφιας καί Βελιγραδίου θά έχη αισίαν επίδρασιν έπί των σχέσεων της Σόφιας μετά τοϋ Βουκουρεστίου, της 'Αγκύρας καί των 'Αθηνών. Μόνον διά της δδοϋ αύτης ή Βουλγαρία θά δυνηθή νά άκολουθήση άσφαλώς την κατευθυνσιν της προσχωρήσεως πρός το Βαλκανικόν Σύμφωνον, ήτις είνε εύκταία άπό πάσης άπόψεως καί την οποίαν θά δυνηθή νά άποφασίση κατά την κατάλληλον στιγμήν, χωρίς νά έγκαταλείψη τίποτε άπό έκείνα τά οποία άποτελοϋν την άξιοπρέπειαν ένός κράτους άνεξαρτήτου ώς καί ζωτικόν στοιχείον του έθνικοϋ του βίου».

ΕΞΕΓΕΡΣΙΣ ΤΩΝ ΧΩΡΙΚΩΝ ΕΙΣ ΤΟ ΓΕΡΜΑΝΙΚΟΝ ΣΛΕΣΒΙΝΓΚ

ΕΝΗΡΓΗΘΗΣΑΝ ΑΘΡΟΑΙ ΣΥΛΛΗΨΕΙΣ

ΠΑΡΙΣΙΟΙ, 29. ('Αθην. Πρακτ.). — 'Αγγέλλεται έξ "Αμστερνταμ, ότι κατά πληροφορίας, ληφθείσας έκεί, ταραχαί εξερράγησαν εις το γερμανικόν Σλέσβινγκ. Χωρικοί της περιφερείας Φλένγκπορτ, εις τους οποίους αί άρχαί είχον άρνηθή το δικαίωμα νά διατηρούν το 5% έκ της συγκομιδής των ώς και ωρισμένην ποσότητα διά τον άρτον των οικογενειών των μέ την σειράν των καί αυτοί δέν έδέχθησαν νά παραχωρήσουν εις το κράτος 87.000 τόννων σικάλεως καί 79 χιλιάδας τόννων φαρίνας διά την διανομήν των εις την λοιπην Γερμανίαν. Κατόπιν τούτου άπεστάλησαν έσπευσμένως ένισχύσεις έξ άστυνομικών καί τμημάτων έφόδου προς έπιβολήν των άποφάσεων των άρχών. Οί άστυνομικοί προέθησαν είς πολλας συλλήψεις. Μεταξύ των συλληφθέντων συγκαταλέγονται καί πολλοί των άρχηγών των έθνικοσοσιαλιστών. Ο άρχηγος των χωρικών της περιφερείας Τόμψεν συνέστησεν ύποταγήν. Κατά τας πληροφορίας του άνταποκριτοϋ του Πρακτορείου Χαβάς, ούτος έδήλωσεν, ότι ύφίστανται πάντοτε ό κίνδυνος συγκρούσεως καί ότι δέν ήδύνατο νά είπη περισσότερα, δεδομένου ότι αί έπικρίσεις κατά του έργου των άρχων άπαγορεύονται.

Η ΥΠΟΘΕΣΙΣ ΛΙΝΤΜΠΕΡΓΚ

ΣΥΛΛΗΨΙΣ ΔΥΟ ΥΠΟΠΤΩΝ

ΡΩΜΗ, 29. ('Αθην. Πρακτ.). — 'Αγγέλλεται έκ Σικάγου, ότι συνελήφθη ο Τζάιμς Μπόουμαν, ό όποιος ύποτίθεται, ότι έλαβε μερος εις την άπαγωγήν του υιοϋ του Λίντμπεργκ.

Επίσης άτομόν τι, ονόματι Τζων, το όποιον συνελήφθη, φαινεται, ότι είνε το άτομον έκεινο, το όποιον έλαβεν άπό την ιατρόν Κόντον τά έκ πεντήκοντα χιλιάδων δολλαρίων λύτρα.

ΑΡΙΣΙΟΙ, 29. ('Αθην. Πρακτ.). — 'Αγγέλλεται έκ Χερβούργου, ότι έκ των έγγράφων του υπερωκεανείου «Κολόμπους» προέκυψεν, ότι μεταξύ των επιβατών της τρίτης θέσεως του υπερωκεανείου, το όποιον κατέπλευσε σήμερον έκει, υπήρχε κάποιος όνόματι Οϋρλιχ. Ο πλοίαρχος εξετάζόμενος εις το λιμεναρχείον, κατέθεσεν ότι ό Οϋρλιχ άπεβιβάσθη εις Βρέμην καί ότι τά σχετικά έγγραφά του ήσαν έν πλήρει τάξει.

Ως γνωστόν, ή άστυνομία καταζητεί κάποιον Οϋρλιχ, ένεχόμενον είς την ύπόθεσιν της άπαγωγής του υιοϋ του Λίντμπεργκ.

ΑΙ ΤΕΛΕΥΤΑΙΑΙ ΕΙΔΗΣΕΙΣ ΤΗΣ ΝΥΚΤΟΣ

ΕΠΕΔΟΘΗ ΧΘΕΣ ΕΙΣ ΤΗΝ ΑΝΤΙΠΟΛΙΤΕΥΣΙΝ ΣΗΜΕΙΩΜΑ ΠΕΡΙΛΑΜΒΑΝΟΝ ΤΟΥΣ ΥΠΟ ΤΗΣ ΚΥΒΕΡΝΗΣΕΩΣ ΤΙΘΕΜΕΝΟΥΣ ΟΡΟΥΣ

ΑΝΤΙΓΡΑΦΟΝ ΤΟΥΤΟΥ ΚΟΜΙΖΕΙ ΕΙΣ ΤΟΝ κ. ΒΕΝΙΖΕΛΟΝ Ο κ. ΚΑΤΕΧΑΚΗΣ

Ο κ. ΚΟΝΔΥΛΗΣ ΣΥΝΕΦΩΝΗΣΕ ΠΛΗΡΩΣ ΠΡΟΣ ΤΟΝ κ. ΤΣΑΛΔΑΡΗΝ

Η ΑΠΑΝΤΗΣΙΣ ΤΗΣ ΑΝΤΙΠΟΛΙΤΕΥΣΕΩΣ ΘΑ ΔΟΘΗ ΜΕΧΡΙ ΤΗΣ ΤΡΙΤΗΣ

Αί συνεννοήσεις μεταξύ Κυβερνήσεως καί άντιπολιτεύσεως είσήλθον άπό της χθές εις το τελικόν των στάδιον.

Ο ύφυπουργός των Οικονομικών κ. Χέλμης, έπισκεφθείς χθές το άπόγευμα τον κ. Παπαναστασίου, έπέδωκεν εις αύτον ένυπόγραφον σημείωμα του κ. Πρωθυπουργού, περιλαμβάνον τους όρους, υπό τους οποίους ή Κυβέρνησις δέχεται νά έπέλθη ή συμφωνία του πολιτικού κόσμου.

Ο κ. Χέλμης διεβίβασεν έπίσης προς τον κ. Παπαναστασίου την παράκλησιν του κ. Πρωθυπουργού, όπως ή άπάντησις της άντιπολιτεύσεως μη έπιβραδυνθή πέραν της μεσημβρίας της Τρίτης, όπότε έχει συγκληθή το ύπουργικον Συμβούλιον διά νά προέλθη εις αποφάσεις, όσον αφορά την περαιτέρω εξέλιξιν της καταστάσεως.

'Αντίγραφον του σημειώματος, φέρον έπίσης την ύπογραφήν του κ. Πρωθυπουργού, παρέλαβεν ό γερουσιαστής καί πρώην ύπουργός των Στρατιωτικών κ. Κατεχάκης, άναχωρήσας χθες την έσπέραν εις Χανιά, ένα το έγχειρίση εις τον κ. Βενιζέλον.

ΟΙ ΟΡΟΙ ΤΗΣ ΚΥΒΕΡΝΗΣΕΩΣ

Κατά τας γνωσθείσας πληροφορίας, το περιεχόμενον του πρωθυπουργικού σημειώματος δύναται νά συνοψισθή ώς έξης:

1) Νά συμφωνηθή άπό κοινού ύφ' όλων των κομμάτων ή έπανεκλογή του κ. Ζαΐμη ώς Προέδρου της Δημοκρατίας.

2) 'Εκπληρουμένης της ώς άνωτέρω προϋποθέσεως, δέχεται ή Κυβέρνησις νά έγκαταλείψη το έκκρεμές ένώπιον της Βουλής έκλογικόν νομοσχέδιον. "Οσον αφορά το έκλογικόν σύστημα, το όποϊον θά καθιερωθή διά το μέλλον, τοϋτο θ' άποτελέση άντικείμενον συνεννοήσεων των άρχηγών των κομμάτων. Εις ήν δέ περίπτωσιν μέχρι του τέλους της προσεχούς τρίτης Συνόδου της Βουλής δέν ύπάρξη συμφωνία διά την καθιέρωσιν παγίου έκλογικού συστήματος, ή Κυβέρνησις θά είνε έλεύθερα ή νά διατηρήση τον ίσχύοντα έκλογικόν νόμον (πλειοψηφικόν καί στενή), ή νά έπαναφέρη την άναλογικήν, καί

3) Η Κυβέρνησις παρέχει την διαβεβαίωσιν, ότι θά καταβάλη πάσαν προσπάθειαν διά την εύρυθμον διεξαγωγήν των κοινοβουλευτικών έργασιών, έπικαλείται δέ πρός τοϋτο την συνεργασίαν καί συνδρομήν της άντιπολιτεύσεως.

Ο κ. ΚΟΝΔΥΛΗΣ ΣΥΜΦΩΝΟΣ

Η άπόφασις του κ. Πρωθυπουργοϋ όπως δεχθή καί την έπαναφοράν της άναλογικής, είς περίπτωσιν άσυμφωνίας του πολιτικού κόσμου διά το καθιερωθησόμενον σύστημα, έλήφθη κατά την μετά του κ. Κονδύλη συνομιλίαν του προχθές την νύκτα είς την Κηφισιάν, κατόπιν σχετικής προτάσεως του κ. ύπουργοϋ των Στρατιωτικών.

Ο κ. Κονδύλης είχε παρακαλέσει τον κ. Πρωθυπουργόν όπως, πρίν ή διαβιβασθή πρός την 'Αντιπολίτευσιν το κυβερνητικόν σημείωμα, έπικοινωνήση μετά των φίλων του βουλευτών, ίνα έχη καί την έγκρισιν τούτων είς την διδομένην έπί τοϋ έκλογικοϋ συστήματος λύσιν. Πράγματι, χθές την πρωΐαν ό κ. Κονδύλης συνεκάλεσεν είς σύσκεψιν τους φίλους του, μετά συζήτησιν δέ έλαβεν έν λευκώ την έξουσιοδότησιν νά διαχειρισθή το όλον ζήτημα.

'Ανελθών όλίγον βραδύτερον είς το ύπουργεϊον των 'Εξωτερικών, όπου εύρίσκετο ό κ. Πρωθυπουργός, έλαβε γνώσιν της τελικής διατυπώσεως του πρός την άντιπολίτευσιν σημειώματος, εύρέθη δέ άπολύτως σύμφωνος πρός ταύτην.

Μετά την συνεργασίαν αύτην έπεσκέφθη τον κ. Πρωθυπουργόν ό γερουσιαστής κ. Κατεχάκης, ό όποίος καί παρέλαβε το προοριζόμενον διά τον κ. Βενιζέλον άντίγραφον του κυβερνητικού σημειώματος.

Ο κ. Πρωθυπουργός εδρε την εύκαιρίαν νά τονίση καί προσωπικώς προς τον κ. Κατεχάκην ότι ή Κυβέρνησις έπραξεν ό,τι ήτο δυνατόν διά νά διευκολύνη την έπιτευξιν συνεννοήσεως του πολιτικού κόσμου καί ότι διά την τυχόν ματαίωσιν αύτης θά είνε βαρύτατα αί εύθύναι έκείνων αίτινες θά την προεκάλουν. Καί τοϋτο διότι το πράγματι έπίμαχον μεταξύ του πολιτικού κόσμου ζήτημα του έκλογικοϋ συστήματος διευθετείται κατά τρόπον άπολύτως ίκανοποιητικόν διά την 'Αντιπολίτευσιν.

Η ΣΤΑΣΙΣ ΤΗΣ ΑΝΤΙΠΟΛΙΤΕΥΣΕΩΣ

Οί άρχηγοί της 'Αντιπολιτεύσεως έκλήθησαν είς σύσκεψιν είς την έν 'Εκάλη έπαυλιν του κ. Παπαναστασίου διά την όην άπογευματινήν σήμερον ίνα άνταλλάξουν τάς γνώμας των έπί του σημειώματος του κ. Πρωθυπουργού, του περιεχομένου του όποίου τηλεφωνικώς μόνον έλαβον γνώσιν χθές την έσπέραν, διότι ό κ. Παπαναστασίου είχεν άνέλθει ένωρίς είς την 'Εκάλην.

Δέν άποκλείεται μέχρι της ώρας καθ' ήν θά συγκροτηθή ή σύσκεψις νά έχη ληφθή καί τηλεγράφημα του κ. Βενιζέλου, δοθέντος ότι θά έχη οδτος είς χείρας το σημείωμα του κ. Πρωθυπουργοϋ άπό της πρωΐας σήμερον, όπότε φθάνει είς Χανιά ό κ. Κατεχάκης.

Πάντως θεωρείται λίαν άμφίβολον άν καί είς την περίπτωσιν καθ' ήν ληφθή τηλεγράφημα του κ. Βενιζέλου θά καταλήξουν οί άρχηγοί της 'Αντιπολιτεύσεως κατά την άπόψινήν των σύσκεψιν είς όριστικάς άποφάσεις.

Κατά τας συνομιλίας των χθες την έσπέραν μετά των δημοσιογράφων οί άρχηγοί της 'Αντιπολιτεύσεως ήσαν έξαιρετικώς έπιφυλακτικοί είς άνακοινώσεις καί πρό παντός είς προβλέψεις ώς πρός την τελικήν έκβασιν των συνεννοήσεων μετά την άνακοίνωσιν των κυβερνητικών άπόψεων.

'Εν τούτοις ύπό διαφόρων κύκλων της 'Αντιπολιτεύσεως παρείχοντο πληροφορίαι, αίτινες καί πρόκειται νά δημοσιευθοϋν ύπό του άντικυβερνητικοϋ τύπου, καθ' άς διά νά θεωρηθή ώς ίκανοποιητικόν διά την 'Αντιπολίτευσιν το κυβερνητικόν έπί της συμφωνίας σημείωμα πρέπει νά άναφέρη έπίσης ότι ό Πρόεδρος της Δημοκρατίας θά έγγυηθή προσωπικώς την τήρησιν της συμφωνίας. 'Ομοίως νά γίνεται μνεία περί παροχής πλήρους ίκανοποιήσεως είς τον κ. Βενιζέλον διά την διακοπήν της άπολογίας του είς την Βουλήν. 'Ωσαύτως νά παρέχεται διά τοϋ σημειώματος ή ύπόσχεσις ότι θά καταπαύσουν αί έναντίον της Γερουσίας άπειλαί καί ν' άποδοκιμάζωνται άναδρομικώς αί μέχρι τοϋδε διατυπωθείσαι τοιαϋται.

Κατά τους αύτους κύκλους πάντοτε, θά ζητηθή έπίσης άπό την 'Αντιπολίτευσιν ότως το πρακτικόν της συμφωνίας, έφόσον άποφασισθή τελικώς ή ύπογραφή τοιούτου, το ύπογράψη ό κ. Τσαλδάρης ούχί άπλώς ύπό την ίδιότητά του ώς Προέδρου της Κυβερνήσεως, όπότε δέν θά παρείχετο, ώς ίσχυρίζονται, είς την 'Αντιπολίτευσιν ή έξασφάλισις τηρήσεως των συμπεφωνημένων διά την περίπτωσιν καθ' ήν, παραιτουμένου του κ. Τσαλδάρη, θά άσχημάτιζετο άλλη Κυβέρνησις έκ της πλειοψηφίας της 5ης Μαρτίου, άλλά καί ύπό την ίδιότητά του ώς άρχηγοϋ του Λαϊκοϋ κόμματος.

ΕΙΣ ΠΕΡΙΠΤΩΣΙΝ ΝΑΥΑΓΙΟΥ

Πληροφορούμεθα, ότι είς την περίπτωσιν, καθ' ήν ναυαγήση ή τελική συμφωνία έκ της διατυπώσεως άπαραδέκτων διά την Κυβέρνησιν άξιώσεων άπό μέρους της άντιπολιτεύσεως, το ύπουργικόν Συμβούλιον, συγκληθέν ήδη, ώς γράφομεν καί άλλαχοϋ, διά την μεσημβρίαν της Τρίτης, θά προέλθη είς όριστικην άπόφασιν περί άμέσου προσφυγής είς γενικάς έκλογάς.

Τό έκλογικόν νομοσχέδιον θά ψηφισθή έν τη περιπτώσει ταύτη την έσπέραν της Τρίτης, είδοποιηθέντων ήδη ύπό του Πολιτικου Γραφείου των βουλευτών νά μη άπομακρυνθοϋν έξ 'Αθηνών.

Αί έκλογαί θά προκηρυχθοϋν διά την πρώτην Κυριακην του Νοεμβρίου.

Η ΕΙΣΑΓΩΓΗ ΕΙΔΩΝ ΠΡΩΤΗΣ ΑΝΑΓΚΗΣ ΚΑΘ' ΥΠΕΡΒΑΣΙΝ

Μεταξύ των άρμοδίων ύπηρεσιών των ύπουργείων 'Εσωτερικών καί 'Εθν. Οίκονομίας ήρχισαν συνεννοήσεις διά το ζήτημα της εισαγωγής έκ του έξωτερικου ποσοτήτων τινων όσπρίων, τυροϋ σφαγίων, λίπους καί ξυλανθράκων, χωρίς έξαγωγήν άντιστοίχου ποσότητος έλληνικών προϊόντων.

Η εισαγωγή των ώς άνω ειδών, διά την οποίαν θά δοθή το άναγκαιοϋν συνάλλαγμα, γίνεται, ώς έτονίσθη καί πάλιν, διότι παρατηρείται τάσις άνατιμήσεώς των άπό το έμπόριον.

ΣΗΜΕΡΟΝ ΑΡΧΟΝΤΑΙ ΑΙ ΕΡΓΑΣΙΑΙ ΤΗΣ ΙΕΡΑΡΧΙΑΣ

Σήμερον, εις την αίθουσαν των συνεδριάσεων της 'Ιεράς Συνόδου, άρχονται αί έργασίαι της 'Ιεραρχίας της 'Ελλάδος. Την έναρξιν των έργασιών θά κηρύξη ό ύπουργός της Παιδείας κ. Μακρόπουλος.

Η 'Ιεραρχία θ' άσχοληθή μέ το παλαιοημερολογιτικόν, τον άστικόν κώδικα καί το ζήτημα της καταστάσεως του έφημεριακοϋ κλήρου.

ΑΠΟΛΥΤΟΣ ΤΑΞΙΣ ΕΝ ΚΡΗΤΗ

Ο άφιχθείς έκ Χανίων Γενικός Διοικητής Κρήτης κ. 'Αποσκίτης, έρωτηθείς άν άληθεύουν αί πληροφορίαι ότι παρατηρείται άνησυχία είς την νήσον, άνεκοίνωσεν ότι πλήρης τάξις έπικρατεί καί είνε άνακριβή καί άνυπόστατα τά γραφόμενα περί δήθεν έξεγέρσεως καί έξοπλισμοϋ των Κρητών. Ο κ. Γενικός Διοικητής προσέθηκεν ότι τό ότι έπικρατεί ήσυχία δύναται νά διαπιστωθή καί έκ του γεγονότος ότι ήλθεν έναϋθα.

Η ΗΜΕΡΑ ΤΟΥ κ. ΒΕΝΙΖΕΛΟΥ ΕΝ ΧΑΝΙΟΙΣ

ΧΑΝΙΑ, 29 (Τοϋ έκτάκτου άπεσταλμένου μας). — Ο κ. Βενιζέλος έδέχθη σήμερον τον δήμαρχον Χανίων καί έπιτροπήν έκ των προεδρείων τοϋ Συλλόγου Φιλελευθέρων καί της Δημοκρατικής 'Αμύνης 'Ηρακλείου, της οποίας πρόεδρος είνε ό άπόστρατος συνταγματάρχης κ. Μαλαγαρδής. Ο κ. Βενιζέλος άπεδέχθη πρόσκλησιν τούτου όπως έπισκεφθή την πόλιν των, χωρίς νά όρίση την ήμέραν της έκεί μεταβάσεώς του.

Κατά την έπακολουθήσασαν συνομιλίαν ό άρχηγός των Φιλελευθέρων έδήλωσεν ότι άναμένει την έκβασιν των διεξαγομένων έν 'Αθήναις συνεννοήσεων, διά τας οποίας στέρειται είσέτι πληροφοριών.

Αύριον άναμένονται ένταϋθα άντιπροσωπεΐαι έκ του 'Ηρακλείου καί άλλων μερών του έσωτερικου της Κρήτης νά έπισκεφθοϋν τον κ. Βενιζέλον.

Η ΕΚΤΕΛΕΣΙΣ ΤΩΝ ΑΠΟΞΗΡΑΝΤΙΚΩΝ ΕΡΓΩΝ

Κατ' άρμοδίαν άνακοίνωσιν, έντός του πρώτου δεκαημέρου του 'Οκτωβρίου θ' άρχίση ύπό της 'Εταιρείας Μπούτ ή έκτέλεσις των έργων του Βοιωτικού Κηφισού καί της πεδιάδος Λαρίσης. Διά μέν τά πρώτα έργα θά διατεθοϋν διά την τρέχουσαν περίοδον 5 έκατομμύρια δραχμών, διά δέ τά δεύτερα 10 έκατομμύρια.

Ως γνωστόν, τά ποσοστά της 'Εταιρείας έχουν μειωθή άπό 19 % είς 17 %.

ΝΕΑ ΕΠΕΙΣΟΔΙΑ ΕΙΣ ΤΗΝ ΔΗΜΟΚΡΑΤΙΚΗΝ ΑΜΥΝΑΝ

Χθες την νύκτα έδημιουργήθη καί δεύτερον έπεισόδιον έξωθι των γραφείων της «Δημοκρατικής 'Αμύνης». Μέλη ταύτης άντιλήφθέντα έξωθι των γραφείων της τον χωροφύλακα Παγούραν έπετέθησαν σύν τοϊς Σπ. Παπούλαν καί Εύστρατίου, άπόστρατον ταγματάρχην, έναντίον του όπως τον κακοποιήσουν. Ο χωροφύλαξ ήναγκάσθη νά έξαγάγη το περίστροφόν του, έκ τούτου δε προεκλήθη σύγχυσις καθ' ήν ό Εύστρατίου έλιποθύμησεν. Έν τέλει οί έπιτεθέντες ήναγκάσθησαν νά άποσυρθοϋν πάλιν είς τά γραφεία των.

Η ΕΚΛΟΓΗ ΚΑΡΥΣΤΙΑΣ

Ο ύποψήφιος βουλευτής του Λαϊκού κόμματος έν Καρυστία κ. 'Αλ. Κατσούλης, περιοδεύων άνά τά διάφορα χωρία, γίνεται άντικείμενον θερμοτάτων έκδηλώσεων, είς τρόπον ώστε ή έπιτυχία του νά θεωρήται άπό τοϋδε πανηγυρική.

Η ΥΠΟΔΟΧΗ ΤΩΝ ΣΟΥΗΔΩΝ ΠΡΙΓΚΗΠΩΝ ΕΙΣ ΘΕΣΣΑΛΟΝΙΚΗΝ

Ο ΔΙΑΔΟΧΟΣ ΕΠΕΣΚΕΦΘΗ ΤΗΝ ΜΕΣΗΜΒΡΙΑΝ ΤΗΝ ΔΙΕΘΝΗ ΕΚΘΕΣΙΝ

ΘΕΣΣΑΛΟΝΙΚΗ, 29. (Τοϋ άνταποκριτοϋ μας).—Συμφώνως πρός το καταρτισθέν πρόγραμμα, το άτμόπλοιον «Βάζαλαντ», έπί του όποίου έπέβαινε το διαδοχικόν ζεύγος της Σουηδίας κατέπλευσεν είς τον λιμένα μας την 9.45΄ π. μ. Πολύ πρό του κατάπλου του άτμοπλοίου, είς την παραλίαν είχον συγκεντρωθή χιλιάδες λαοϋ.

Πρός ύποδοχήν των ύψηλών ξένων κατήλθον άπό ένωρίς είς τον λιμένα ό γενικός διοικητής κ. Ράλλης μετά της κυρίας του, ό ύπουργός της 'Εθνικής Οίκονομίας κ. Γ. Πεσμαζόγλου, ό στρατηγός κ. Παναγιωτάκος, ό πρόξενος της Σουηδίας κ. Παπακωνσταντίνου, ό δήμαρχος κ. Μάνος καί άλλοι έπίσημοι.

Το «Βάζαλαντ» ήγκυροβόλησε την 10.20 π. μ. 'Επί του άτμοπλοίου άνήλθον καί έχαιρέτησαν το διαδοχικόν ζεύγος ό γενικός διοικητής κ. Ράλλης μετά της κυρίας του καί ό ύπουργός της 'Εθνικής Οίκονομίας κ. Πεσμαζόγλου.

Οί Ύψηλοί ξένοι άπό της γεφύρας του άτμοπλοίου έζήτουν μετ' ένδιαφέροντος πληροφορίας περί της Θεσσαλονίκης καί της ίστορίας του καί ίδιαιτέρως διά τον Λευκόν Πύργον καί το 'Επταπύργιον.

Η κυρία Ράλλη προσέφερεν είς την σύζυγον του Διαδόχου καί την πριγκήπισσαν "Ιγκριδ ώραιοτάτας άνθοδέσμας.

Την 10.45΄ έγένετο ή άποβίβασις. Εις την έξέδραν τους άνέμενον ό Διοικητής του Γ΄ Σώματος Στρατοϋ μετά του έπιτελείου του, ό δήμαρχος κ. Μάνος καί αί λοιπαί πολιτικαί καί στρατιωτικαί άρχαί. Τον Διάδοχον προσεφώνησεν ό κ. Δήμαρχος.

'Ακολούθως, έπιβάντες αύτοκινήτων, κατηυθύνθησαν είς την "Εκθεσιν. Καθ' όλην την διαδρομήν ένευφημήθησαν ζωηρώς ύπό του συγκεντρωμένου πλήθους. Ο Διάδοχος μειδιών άνταπέδιδε τον χαιρετισμόν.

"Οταν ό Διάδοχος διήρχετο πρό του Λευκού Πύργου, κατήλθε του αύτοκινήτου καί έφωτογράφησε μόνος του τον Λευκόν Πύργον.

Εις την "Εκθεσιν τιμήμα του προτύπου τάγματος εύζώνων καί ή μουσική της φρουράς άπέδωκαν τάς τιμάς.

Η Σουηδίς Διάδοχος κατηυθύνθη άμέσως είς το Σουηδικόν περίπτερον, όπου τον προσεφώνησεν άγγλιστί ό διευθυντής της 'Εκθέσεως Τσίτσης. Ο Διάδοχος άπαντών έπίσης άγγλιστί, έξέφρασε τον ένθουσιασμόν του διά την θερμήν ύποδοχήν, την οποίαν του έπεφύλαξεν ό 'Ελληνικός λαός, ηύχήθη δπως ή Διεθνής "Εκθεσις καταστή ή πρώτη είς το είδος της έν 'Ανατολή. Κατα λήγων δέ είπεν ότι θά έργασθή διά την σύσφιγξιν των 'Ελληνοσουηδικών έμπορικών σχέσεων.

'Ακολούθως οί Ύψηλοί ξένοι έπεσκέφθησαν κατά σειράν τά περίπτερα της λαϊκής τέχνης, της έθνικής παραγωγής, του 'Ελληνικού Ταπητουργικού 'Οργανισμού, του Αύτονόμου Σταφιδικού 'Οργανισμού, το καπνικόν περίπτερον βιομηχανίας 'Αθηνών — Πειραιώς, το περίπτερον της Μακεδονικής Κλωστοϋφαντουργίας καί του Πατρικιακού 'Ιδρύματος. Εις το περίπτερον της άφαντικής άξίας.

Την 1 μ. μ. έγένετο πρός τιμήν των Πριγκήπων δεξίωσις είς τά γραφεία της 'Εκθέσεως, μεθ' ό άνεχώρησαν μέ τάς αύτάς τιμάς καί τάς ένθουσιώδεις ζητωκραυγάς του πλήθους καί άνήλθον έπί του «Βάζαλαντ».

ΑΙ ΕΝΤΥΠΩΣΕΙΣ ΤΟΥ ΔΙΑΔΟΧΟΥ

'Ολίγον πρό της άναχωρήσεώς του έκ της 'Εκθέσεως έδέχθη τους δημοσιογράφους, πρός τους οποίους άνεκοίνωσεν ότι είνε εύχαριστημένος άπό την "Εκθεσιν καί ιδιαιτέρως διότι μετέχει αύτης καί ή Σουηδία.

«'Εκείνο πού κινεί ιδιαιτέρως τον θαυμασμόν μου, είπεν, είνε ότι ή χώρα σας παράγει τόσην ποικιλίαν προϊόντων.

Την 1 μ. μ. παρετέθη έπί της θαλαμηγοϋ «Βάζαλαντ» γεϋμα, είς το όποίον παρεκάθησαν, έκτός της πριγκηπίσσης συζύγου του καί της θυγατρός του πριγκήπισσης "Ινγκριδ, ό ύπουργός της 'Εθνικής Οίκονομίας κ. Πεσμαζόγλου, ό Γενικός Διοικητής κ. Ράλλης καί ή Κα Ράλλη, ό κ. Βαλτής του 'Υπουργείου των 'Εξωτερικών καί ό κ. Εύγενίδης.

Την 4 μ. μ. ό Διάδοχος μετά των Πριγκηπισσών καί της άκολουθίας του μετέβη είς το Σουηδικόν μονοπώλιον, έκεΐθεν δέ είς τον συνοικισμόν Τούμπας, όπου έπεσκέφθη το ταπητουργεϊον Ρώσση, παρακολουθήσας λεπτομερώς όλας τας λεπτομερείας της κατασκευής άνατολικών ταπήτων.

'Εν συνεχεία έπεσκέφθη τους συνοικισμούς Κατσιρλή, 'Αρετσοϋς καί Νέας Κρήνης, όπόθεν καί έπέστρεψεν είς το «Βάζαλαντ».

Ο Διά