ΤΙΜΗ ΦΥΛΛΟΥ ΔΡΧ. 1

ΕΞΑΣΕΛΙΔΟΣ

ΑΘΗΝΑΙ ΕΤΟΣ Ε' ΑΡ. 1733

ΔΙΕΥΘΥΝΤΗΣ
ΣΤΕΦ. Ι. ΠΕΣΜΑΖΟΓΛΟΥ

ΓΡΑΦΕΙΑ:
Ἐν Ἀθήναις Πανεπιστημίου 53, Τηλ. 3-01 καὶ 21. Ἐν Πειραιεῖ: Ἐφημ. «Σφαῖρα» τηλ. 36. Ἐν Θεσ)νίκῃ: ὁδ. Πλάτωνος (διαστ. Ἐγνατίας). Ἐν Πάτραις: Κορίνθου 98Α τηλ. 1-98. Τυπογραφεῖα: Στοὰ Πεσμαζόγλου.,
ΤΗΛΕΓΡ. ΔΙΕΥΘΥΝΣΙΣ: "ΠΡΩΙΑΝ,

Η ΠΡΩΪΑ

ΤΡΙΤΗ
14
ΟΚΤΩΒΡΙΟΥ 1930
Ἀνατ. ἡλ. 6.35'. Δύσις ἡλ. 5.47'
ΝΑΖΑΡΙΟΥ ΚΟΣΜΑ

Ο ΚΑΙΡΟΣ
Θερμ. μεγ. 24.8, ἐλαχ. 15.7. Ὑγρ. μετρία. Ἄνεμοι: μέτριοι. Θάλασσα: Κρητικὸν ὀλίγον τεταραγμένη
ΒΑΡΟΜΕΤΡΟΝ: 764.3

ΑΠΟ ΤΗΝ ΛΑΤΙΝΙΚΗΝ ΑΜΕΡΙΚΗΝ

ΕΜΦΥΛΙΟΣ ΠΟΛΕΜΟΣ ΕΝ ΒΡΑΖΙΛΙΑ

ΔΙΑ ΤΗΝ ΕΚΛΟΓΗΝ ΤΟΥ κ. ΠΡΕΣΤΕΣ ΩΣ ΠΡΟΕΔΡΟΥ

Ο ΒΟΜΒΑΡΔΙΣΜΟΣ ΤΟΥ ΜΠΕΛΛΟ ΟΡΙΤΖΟΝΤΕ

Τὰ χθὲς ἀεροπορικῶς κομισθέντα εὐρωπαϊκὰ φύλλα δημοσιεύουν ἐκτάκτους ἐκ Ρίου Ἰανείρου τηλεγραφήματα ἐν σχέσει μὲ τὴν ἐπανάστασιν, ἡ ὁποία ἐξερράγη πρὸ τινος ἐκραγείσαν ἐπαναστάσεων. Κατὰ τὰ ἐν λόγῳ τηλεγραφήματα, ὅλαι αἱ μεσημβριναὶ πολιτεῖαι τῆς Βραζιλίας ἔχουν ἐπαναστατήσει κατὰ τῆς συμπολιτειακῆς κυβερνήσεως. Μεταξὺ τούτων ἀναφέρονται ὡς ἐξεγερθεῖσαι ἡ Ρίο Γκράντε ντὸ Σούλ, ἡ Σάντα Κατερίνα, ὁ Πανανᾶς. Ἐπίσης προσεχώρησαν εἰς τὸ κίνημα αἱ πολιτεῖαι τοῦ Γκογιάζ, τοῦ Μάττο Γκρόσσο, τοῦ Μινὰς Τσεραές, τοῦ Σὰν Πάολο. Ἂν ἡ ἐξάπλωσις τῆς ἐπαναστάσεως συνεχισθῇ μὲ τὴν ταχύτητα, ἡ συμπολιτειακὴ κυβέρνησις δὲν θὰ ζήσῃ πολλὰς ἀκόμη ἡμέρας.

Ἐν τῷ μεταξὺ αἱ συρράξεις λαμβάνουν μάλιστα αἱματηρὸτάτων. Οὕτω ἀποδεικνύει, ἄλλωστε, τὸ γεγονὸς ὅτι ἡ διοίκησις τῶν ὁμοσπονδιακῶν στρατευμάτων διέταξε τὸν βομβαρδισμὸν τοῦ προεδρικοῦ μεγάρου εἰς Μπέλλο Ὁριζόντε.

Ὁ βομβαρδισμὸς προεκάλεσε μεγάλας καταστροφὰς καὶ πανικόν. Ἀριθμοῦνται πολλοὶ νεκροί. Ἐν τῷ μεταξὺ ἀγγέλλεται ὅτι τὸ πέμπτον στρατιωτικὸν σῶμα προσεχώρησεν εἰς τοὺς ἐπαναστάτας, οἱ ὁποῖοι πιστεύουν ὅτι ταχέως θὰ δυνηθοῦν νὰ κυριαρχήσουν τῆς καταστάσεως καταλαμβάνοντες τὴν πρωτεύουσαν.

Ἄλλαι πληροφορίαι ἀναφέρουν ὅτι τὰ ὁμοσπονδιακὰ στρατεύματα κατέλαβον τὴν Μπαρμπατσένα, φρούριον τὸ ὁποῖον κατεῖχετο ὑπὸ τῶν ἐπαναστατῶν. Ὁ στρατηγὸς Κόστα, στρατιωτικὸς διοικητὴς τῆς πέμπτης περιφερείας, ἀνεκήρυξε μίαν ἐπαναστατικὴν κυβέρνησιν καὶ κατέλαβεν ὅλα τὰ στρατηγικὰ σημεῖα ἐπὶ τῆς μεθορίου τοῦ Ρίο Γκράντε καὶ τῆς Σάντα Κατερίνα. Ὁ ὑπουργὸς τῶν Ναυτικῶν διέταξε τὸν ἐξοπλισμὸν μὲ τηλεβόλα διαφόρων πλοίων.

Ἀναφέρεται ἀκόμη ὅτι ὁ στρατηγὸς Πριμίλχο, γερουσιαστὴς τοῦ Ρίο Γκράντε ντὸ Σούλ, ἀνεχώρησε δι' ἀεροπλάνου εἰς τὰς νοτίους πολιτείας ὅπως ὀργανώσῃ ἀντεπανάστασιν. Ἤδη εὑρίσκεται εἰς τὴν πολιτείαν τῆς Σάντα Κατερίνα.

Εἰς τὴν πολιτείαν τοῦ Ρίου Γκράντε ντὸ Σούλ, ἡ ὁποία βασιλεύει ἐπὶ τοῦ παντὸς ἡσυχία. Ἀεροπλάνα τῆς συμπολιτείας ἔρριψαν τρόφιμα εἰς τὴν πόλιν Μπέλλο Ὁριζόντε ὅπου τὰ κυβερνητικὰ στρατεύματα μάχονται κατὰ τῶν ἐπαναστατῶν.

* * *

Ἡ «Ἐφημερὶς τῆς Ἰταλίας» κρίνουσα τὴν ἐν Βραζιλίᾳ ἀληθῆ χαώδη κατάστασιν γράφει:

«Κατὰ παράδοξον συντυχίαν πολλαὶ Νοτιοαμερικανικαὶ πολιτεῖαι καὶ ἰδιαιτέρως αἱ συνορεύουσαι μὲ τὴν Βραζιλίαν συνεταράχθησαν κατὰ τὰς τελευταίας αὐτὰς ἑβδομάδας ἀπὸ κεραυνοβόλους ἐπαναστάσεις: Ἀναφέρεμεν τὴν Ἀργεντινήν, τὸ Περού καὶ τὴν Βολιβίαν. Ἄνεμος ἐπαναστατικὸς πνέει εἰς τὴν Λατινικὴν Ἀμερικήν. Ἀλλ' ὁ Βραζιλιανὸς ἄνεμος εἶναι... ὁ ἀπειλητικώτερος.

«Ποῖαι εἶναι τὰ αἴτια; Τὸ κυριώτερον βέβαια αἴτιον εἶναι πολιτικόν: Τὸ μῖσος πολλῶν Βραζιλιανῶν πολιτικῶν κατὰ τοῦ νέου Προέδρου Ἰουλίου Πρέστες, ὁ ὁποῖος ἐπρόκειτο ν' ἀναλάβῃ τὰ καθήκοντά του τὴν 15 Νοεμβρίου. (Ἀναφέρεμεν ὅτι ὁ Ἰούλιος Πρέστες μετὰ τὰς ἐκλογὰς ἤλθεν εἰς τὴν Εὐρώπην καὶ ἐπεσκέφθη τὸ Λονδῖνον καὶ τὸ Παρίσι). Τὸ προεδρικὸν πρόβλημα εἶναι ἡ ἀφετηρία πολλῶν ἐξεγέρσεων εἰς τὰς πολιτείας τῆς Λατινικῆς Ἀμερικῆς. Αἱ πρόσφατοι ἐξεγέρσεις τῆς Ἀργεντινῆς καὶ τοῦ Περού αὐτὴν ἔχουν τὴν ἀφορμήν. Ἐκεῖ κατηγορεῖτο διὰ κατοχήρισεις ὁ πρόεδρος Λεγκόιτσα καὶ ἐδῶ δι'... ἀρτηριοσκλήρωσιν ὁ πρόεδρος Ἰρεγκόγεν. Ἀλλὰ καὶ οἱ δύο οὗτοι πρόεδροι εἶχαν προεξέρεσιν ἐπὶ μακρόν. Ἐνῶ εἰς τὴν Βραζιλίαν ὁ πρόεδρος Πρέστες, σφοδρῶς πολεμηθεὶς διὰ τὰς λιποταξίας ὁλοκλήρων συνταγμάτων καὶ τὴν ἐξέγερσιν ὁλοκλήρων πολιτειῶν, μὲ μάχας καὶ βομβαρδισμούς, δὲν ἤρχισεν ἀκόμη τὴν ἄσκησιν τῶν προεδρικῶν του καθηκόντων: Αἱ διαμαρτυρίαι τῶν ἐπαναστατῶν εἶναι ἄλλως εἴδους. Καταχρίνεται κυρίως ὁ τρόπος τῆς ἐκλογῆς του. Ὁ Πρέστες ὑπεστηρίχθη ὑπὸ τοῦ «ἐξερχομένου» προέδρου Βασιγκτῶνος Λουΐζ, ἐστὶς δὲν ἤθελε τὴν ἐπιτυχίαν τοῦ Βάργκας, προέδρου τῆς πολιτείας τοῦ Ρίο Γκράντε ντὸ Σούλ. Ὁ Πρέστες εἶναι ὅπως ὁ προκάτοχός του ἀπὸ τὴν πολιτείαν τοῦ Σὰν Πάολο. Ἡ δὲ πολιτεία αὐτὴ διεκδικεῖ ἐν τῇ Βραζιλιανῇ ὁμοσπονδίᾳ ἣν ἡγεμονικὴν θέσιν ἔσχε καὶ ἔχει ἡ Πρωσσία εἰς τὴν Γερμανικὴν ὁμοσπονδίαν. Τὴν προέχουσαν ὅμως ταύτην θέσιν δὲν θέλουν ν' ἀναγνωρίσουν εἰς αὐτὴν αἱ ἄλλαι πολιτεῖαι καὶ ἰδίως αἱ ζῶναι τοῦ Ἀτλαντικοῦ αἱ ὁποῖαι ἤρχισαν νὰ ἀναπτύσσωνται ἐπὶ τοῦ οἰκονομικοῦ πεδίου καὶ θέλουν νὰ μετάσχουν μὲ περισσότερον κῦρος εἰς τὴν πολιτικὴν ζωὴν τῆς ὁμοσπονδίας. Ἔπειτα ὑπάρχουν αἱ ἀραιῶς κατῳκημέναι πολιτεῖαι τοῦ κέντρου καὶ τοῦ Βορρᾶ, μὲ τὰς ἀκαλλιεργήτους ἔτι γαίας των, αἱ ὁποῖαι μισοῦν τὴν πόλιν —τὴν μακρυνὴν πόλιν— τόσῳ ξένην πρὸς τὸν τρόπον τῆς διαβιώσεώς των.

Αἱ προεδρικαὶ ἐκλογαί, κατὰ τὰς ὁποίας ἐπλειοψήφησεν ὁ Ἰούλιος Πρέστες διεξήχθησαν κατὰ τὸν χειρότερον τρόπον. Βιαιότητες καὶ διαφθοραὶ ἔλαβαν χώραν. Ἐδολοφονήθη δὲ κατὰ τὴν διεξαγωγήν των ὁ Γιοάο Πεσσόα, πρόεδρος τῆς πολιτείας Παραΐβας, ἀντίπαλος τοῦ «Παολικοῦ» συγκροτήματος καὶ ὑποψήφιος τῆς ἀντιπολιτεύσεως εἰς τὴν ἀντιπροεδρίαν τῆς δημοκρατίας.

Προσθέσατε τώρα εἰς τὰ πολιτικὰ ταῦτα αἴτια καὶ τὴν οἰκονομικὴν κρίσιν διὰ νὰ ἐξηγήσετε πλήρως(;) τὴν Βραζιλιανὴν ἐπανάστασιν».

Τὸ οἰκονομικὸν πρόβλημα τῆς Βραζιλίας συνοψίζεται, καθ' ὅσον γνωρίζομεν, εἰς τὴν κρίσιν τοῦ καφέ, ὁ ὁποῖος εἶναι ἡ βάσις τῆς βραζιλιανῆς οἰκονομίας, ἀφοῦ ἀποτελεῖ τὰ 75 ἑκατοστὰ τῆς ὅλης ἐξαγωγῆς. Ἀλλ' εἰς τὴν κρίσιν τοῦ καφὲ φαίνεται ὅτι συνετέλεσεν ἡ ἀστοχία τῆς πολιτικῆς τοῦ «ἐξερχομένου» προέδρου.

ΑΠΟ ΤΟ ΒΕΡΟΛΙΝΟΝ

Η ΕΝΑΡΞΙΣ

ΤΩΝ ΕΡΓΑΣΙΩΝ ΤΟΥ ΡΑΪΧΣΤΑΓ

Η ΚΥΒΕΡΝΗΣΙΣ ΑΚΛΟΝΗΤΟΣ ΠΡΟΣ ΤΟ ΠΑΡΟΝ

Η ΥΠΟΣΤΗΡΙΞΙΣ ΤΗΣ ΣΟΣΙΑΛΔΗΜΟΚΡΑΤΙΑΣ

ΒΕΡΟΛΙΝΟΝ, Ὀκτώβριος. (Ἰδιαιτέρα ὑπηρεσία).—Τὴν προσεχῆ Δευτέραν (Σημ. Συντ.: χθὲς) συνέρχεται εἰς πρώτην συνεδρίασιν τὸ νεωστὶ ἐκλεγὲν Ράϊχσταγ. Θὰ εἶναι ἡ 13η τοῦ μηνός, ἀλλ' οἱ Γερμανοὶ φαίνεται ὅτι δὲν εἶναι δεισιδαίμονες. Παρ' ὅλα ταῦτα, ὑφίστανται φόβοι μήπως δὲν ἐξελιχθῇ ἐν ἀπολύτῳ ἁρμονίᾳ ἡ πρώτη ἐπὶ τὸ αὐτὸ συνάντησις τῶν ἀντιπάλων. Ὁπωσδήποτε, οἱ ψυχραιμότεροι, καὶ μεταξὺ αὐτῶν συγκαταλέγονται καὶ τὰ μέλη τῆς Κυβερνήσεως, ἔχουν τὴν πεποίθησιν ὅτι ἡ πρώτη συνεδρίασις θὰ εἶναι μὲν θορυβώδης, ἀλλὰ χωρὶς ἀπευκταῖα. Ἐν τῷ μεταξύ, λόγῳ τοῦ πολλαπλασιασμοῦ τῶν βουλευτικῶν ἑδρῶν κατόπιν τῶν τελευταίων ἐκλογῶν, συνετελέσθησαν αἱ ἀναγκαῖαι μεταρρυθμίσεις εἰς τὴν μεγάλην αἴθουσαν τοῦ μεγάρου, ὡρίσθησαν δὲ καὶ αἱ θέσεις τὰς ὁποίας θὰ καταλάβουν τὰ διάφορα κόμματα.

Οὕτω, εἰς τὴν ἄκραν ἀριστερὰν θὰ καθήσουν, ὅπως καὶ ἄλλοτε, οἱ κομμουνισταί. Ἀκολουθοῦν ἀμέσως οἱ σοσιαλδημοκράται, καθὼς καὶ τὸ νέον Κρατικὸν Κόμμα. Τὸ Κρατικὸν Κόμμα, ὡς διάδοχον τοῦ Δημοκρατικοῦ Κόμματος, εἶχεν ἀπαιτήσει θέσεις καλάς, ἐπὶ τῆς ἐμπροσθίας σειρᾶς τῶν καθισμάτων. Ἠναγκάσθη ὅμως νὰ παραιτηθῇ τῆς ἀπαιτήσεώς του αὐτῆς, διότι τοῦ ἀντιπαρετηρήθη ὅτι συγκαταλέγεται, κατόπιν τῶν ἐκλογικῶν ἀποτελεσμάτων, εἰς τὰ μικρότερα πλέον κόμματα, καὶ ὀφείλει νὰ λάβῃ θέσιν εἰς τὸ βάθος τῆς αἰθούσης, μεταξὺ τῶν σοσιαλδημοκρατῶν καὶ τοῦ κέντρου. Ἡ παράταξις συνεχίζεται λοιπὸν ὡς ἑξῆς, ἐξ ἀριστερῶν πρὸς τὰ δεξιά: Κέντρον, Βαυαρικὸν λαϊκὸν κόμμα καὶ Οἰκονομικὸν κόμμα. Ἀκολούθως, τὸ γερμανικὸν λαϊκὸν κόμμα καὶ τὰ ὑπόλοιπα μικροκομματίδια τῆς δεξιᾶς. Ἐπειτα ἔρχεται τὸ πρῶτον ὁπωσδήποτε μεγαλύτερον κομματικὸν συγκρότημα: οἱ Γερμανοὶ Ἐθνικόφρονες. Τὴν ἄκραν δεξιὰν καταλαμβάνουν οἱ Ἐθνικοσοσιαλισταί, οἵτινες ἐπεκτείνονται καὶ εἰς τὰ ἑδώλια τὰ ὁποῖα κατέιχον προηγουμένως πολλοὶ ἀποτυχόντες Γερμανοὶ ἐθνικισταί. Εἰς τὴν πρώτην σειρὰν τῶν θέσεων τῶν Ἐθνικοσοσιαλιστῶν θὰ καθήσουν ὁ ἑκ Θυριγγίας ὑπουργὸς δόκτωρ Φρικ καὶ οἱ βουλευταὶ Στὲρ καὶ Στράσσερ, οἵτινες, συμφώνως πρὸς τὰ ἔθιμα, θὰ εἶναι οἱ κοινοβουλευτικοὶ ἡγέται τοῦ κόμματος τοῦ Χίτλερ. Εἰς τὴν δευτέραν σειρὰν ὡρίσθη ἤδη τὸ ἑδώλιον ποῦ θὰ καταλάβῃ ὁ πολυὸς ἐκ Βερολίνου ἐθνικοσοσιαλιστὴς δόκτωρ Γκαίμπελς. Ἀκολουθεῖται τουτέστιν τὸ ἐπὶ τῶν ἀεροπλάνων σύστημα: εἰς τὴν πρώτην γραμμὴν —ἐμπρὸς— ὁ χειριστὴς ἢ οἱ χειρισταί, ἐν ὁ χειριστὴς ἢ οἱ χειρισταί, ἐν προκειμένῳ. Ἀμέσως ὀπισθέν των ὁ παρατηρητής, ὁ πλοηγός.

Ἀλλὰ πῶς θὰ ἐξελιχθοῦν γενικῶς τὰ πράγματα; Ἡ Κυβέρνησις ἔχει ἀπόλυτον πεποίθησιν, ὅτι θὰ κατορθώσῃ νὰ ἐπιβάλῃ τὰς ἀπόψεις της, παρὰ τὴν ἀνώμαλον σύνθεσιν τοῦ νέου Ράϊχσταγ. Καὶ εἰς συνεντεύξεις ἐπισήμων καὶ δηλώσεις βουλευτῶν, ἐκφράζεται πανταχόθεν ἡ αἰσιοδοξία αὐτη. Ποῦ βασίζεται;

(Συνέχεια εἰς τὴν 5ην σελίδα)

Τὸ Βυζαντινολογικὸν Συνέδριον

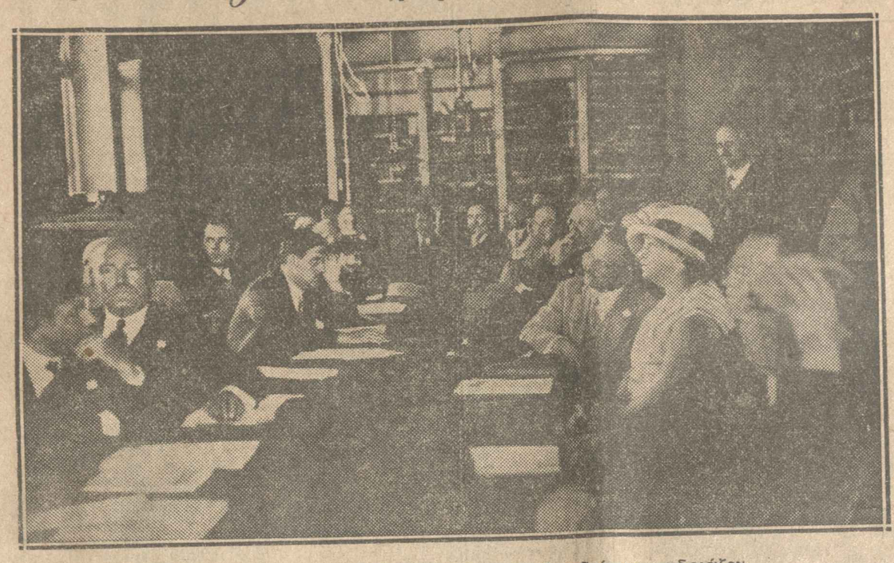

Τὸ νομικὸν τμῆμα τοῦ Βυζαντινολογικοῦ Συνεδρίου συνεδριάζον

ΠΕΡΙ ΤΟ ΒΥΖΑΝΤΙΝΟΛΟΓΙΚΟΝ ΣΥΝΕΔΡΙΟΝ

ΚΑΤΩ ΑΠΟ ΤΟΝ ΠΑΡΘΕΝΩΝΑ

ΕΝΑΣ ΥΜΝΟΣ ΠΡΟΣ ΤΗΝ ΕΛΛΑΔΑ

ΑΙ ΚΡΙΣΕΙΣ ΤΩΝ ΓΙΟΒΓΑ, ΝΤΗΛ, ΓΚΡΕΓΚΟΥΑΡ ΚΑΙ ΜΙΛΛΕ

Οἱ ἄνθρωποι ποῦ ἐνδιαφέρονται νὰ πληροφορηθοῦν τὰ πορίσματα ἑνὸς συνεδρίου, ὅπως τὸ Βυζαντινολογικόν, θὰ πρέπῃ νὰ ἔχουν ὑπομονήν. Ἡ παρακολούθησις τῶν ἐργασιῶν εἰς τὰ διάφορα τμήματα εἶνε ἔργον μαραθωνοδρόμου. Δέκα πέντε λεπτὰ καιρὸς εἰς τὸν κάθε ὁμιλητήν, δέκα πέντε λεπτὰ καιρὸς διὰ νὰ τεθῇ ἐπὶ τάπητος ἕνα θέμα ἀφαντάστου ἐνδιαφέροντος. Ὁ κάθε σύνεδρος ἔχει ἔλθει ἁρματωμένος. Χαρτοφύλακες περιέχοντες τὴν πεπτοφυλακες περιέχοντες τὴν πεπτουσίαν κοπιώδους πνευματικῆς ἐργασίας καὶ μακρῶν ἐρευνῶν ἀποτίθενται μὲ προσοχὴν ἐπάνω εἰς τὴν τράπεζαν τῶν συνεδριάσεων καὶ εἶνε ἀνθρωπίνως ἀδύνατον νὰ παρακολουθήσῃ κανεὶς τὴν βροχὴν τῶν θεμάτων. Ἀλλὰ δὲν εἶνε μόνον αὐτό. Εἶνε καὶ ὁ χρόνος ὀλίγος καὶ ἐκτάκτως δυσχερὴς μία συνομιλία μὲ μερικὰ τοὐλάχιστον μέλη τοῦ συνεδρίου. Προχθὲς π. χ. διέπραξα τὴν ἀδιακρισίαν—συνήθη εἰς τὰ δημοσιογραφικὰ ἤθιμα—νὰ σηκώσω τὸν αἰδεσιμώτατον Ζερβανιὸν ἀπὸ τὸ γεῦμα. Ἀλλ' εἶνε εὐχερὲς αὐτὸ πάντοτε καὶ εἶνε δυνατὸν μεταξὺ τυροῦ καὶ ἀχλαδίου νὰ συζητήσῃ κανεὶς περὶ ἑνὸς πολιτισμοῦ; Ἂν ὁ χρόνος ἐπήρκει, τὰ μέλη τοῦ συνεδρίου θὰ ἠμποροῦσαν ἀνετώτερον νὰ συνεδριάζουν καὶ ὄτι ἀνετώτερον νὰ ἐπισκεφθοῦν τὰ μνημεῖα τοῦἀρχαίου καὶ τοῦ μεσαιωνικοῦ πολιτισμοῦ, τὰ μουσεῖα ἢ νὰ προσέρχωνται ὄπου γίνεται δεξίωσις πρὸς τιμήν των.

Χθὲς τὸ ἀπόγευμα δύο ὥρας ἀκριβῶς μετὰ τὴν πρωϊνὴν συνεδρίασιν ἀνάβασις εἰς τὴν Ἀκρόπολιν, περιοδεία μετὰ εἰς τὰ Βυζαντινὰ μνημεῖα, γεῦμα εἰς τὸ «Σέιλ». Ὁ Ρουμᾶνος καθηγητὴς καὶ ἀρχηγὸς τοῦ Ἐθνικοῦ Ρουμανικοῦ κόμματος κ. Γιόργκα μοῦ ἐξωμολογήθη τὴν ἀδυναμίαν του νὰ σκεφθῇ μετὰ τόσην κούρασιν. Μὲ αὐτοκίνητον πηγαίνουν, ἀλλὰ καὶ αὐτὸ κάποτε εἶνε κουραστικόν.

Μίαν στιγμὴν ὁ Κάρολος Ντὴλ καταλαμβάνεται ἀπὸ ἐνθουσιασμὸν ἐμπρὸς εἰς τὸ πανόραμα τῶν Ἀθηνῶν ποῦ ἁπλώνεται κάτω ἀπὸ τὴν Ἀκρόπολιν. Σχηματίζεται ἕνας μικρὸς ὅμιλος ἀπὸ τοὺς κ. κ. Μιλλέ, Γκρεγκουὰρ, Αἰσεμπερ καὶ Γιόργκα καὶ δὲν ἀργεῖ ὁ μικρὸς αὐτὸς ὅμιλος νὰ πάρῃ μορφὴν λιτανείας συγκινητῆς ἑτοίμης νὰ δοξάσῃ μὲ ἐπιφωνήματα, ἐκφραστικὰς χειρονομίας, ἀπαστράπτοντα μάτια, πρόσωπα γεμάτα ἀγαλλίασιν, τὸ ὡραῖον Ἀττικὸν τοπεῖον. Ὁ Γιόργκα εἰς στιγμὴν πραγματικῆς συγκινήσεως μοῦ εἶπεν:

— Εἰς αὐτὸν τὸν τόπον δὲν ἦτο δυνατὸν παρὰ νὰ γεννηθοῦν πολιτισμοί, καὶ μεγάλοι πολιτισμοί. Πιστεύω εἰς τὴν ἀνθρωπογεωγραφίαν καὶ νομίζω ὅτι μέσα εἰς τὸ θαῦμα αὐτὸ τῆς δημιουργίας ποῦ λέγεται Ἑλληνικὴ φύσις οἱ ἄνθρωποι δὲν ἦτο δυνατὸν νὰ εἶνε διαφορετικοί. Πρὶν ἀνακαλυφθῇ ὁ Βυζαντινὸς πολιτισμός, διότι πράγματι ἀνεκαλύφθη, ἀνεσύρθη ἀπὸ τὴν νύκτα τῆς ἀγνοίας ποῦ τὸν ἔπνιγε, ἡ ἀνθρωπότης εἶχε πιστεύσει ὅτι ὁ ἀρχαῖος πολιτισμός, ἂν δὲν ἦτο τυχαῖον γεγονὸς εἰς τὴν ἱστορίαν τῆς ἀνθρωπότητος, ἦτο γεγονὸς κάπως ἀνεξήγητον. Μετὰ τὴν ἔρευναν ὅμως καὶ τὴν μελέτην τοῦ Βυζαντινοῦ πολιτισμοῦ, μετὰ τὸ θαῦμα αὐτὸ ποῦ λέγεται Βυζαντινὴ τέχνη, μετὰ τὴν ἄφθαστον διακοσμητικὴν λεπτότητα τοῦ Βυζαντίου, οἱ εἰλικρινεῖς ἄνθρωποι δὲν εἶνε δυνατὸν παρὰ νὰ ὁμολογήσουν ὅτι ἡ χώρα αὐτὴ ἦτο προωρισμένη νὰ γεννᾷ πολιτισμούς, νὰ εἶνε ὁ πνευματικὸς κῆπος τῆς ἀνθρωπότητος.

— Ἡ ὁμολογία αὐτὴ μᾶς δίδει πολλὰς ἐλπίδας καὶ διὰ τὸ μέλλον.

— Φυσικώτατα. Μοῦ ἔδοθη εὐκαιρία νὰ πληροφορηθῶ τὰ τῆς συγχρόνου πνευματικῆς σας κινήσεως καὶ δίχως νὰ νομίσετε ὅτι θέλω νὰ κολακεύσω τὸν τόπον σας νομίζω ὅτι πολὺ ταχέως αἱ Ἀθῆναι θὰ γίνουν πνευματικὸν κέντρον ἀξιόλογον. Γνωρίζω ὅτι ἔχετε τὴν ἀρετὴν τῆς αὐτοκριτικῆς καὶ νομίζω ὅτι αὐτὸ εἶνε μία ἐγγύησις ὅτι ἀργὰ ἢ γρήγορα μία νέα πνευματικὴ ἀνθησις θὰ ἴδῃ τὸ φῶς εἰς τὴν χώραν σας. Εἰς τὸν τόπον αὐτὸν ὁσφραίνεται κανεὶς πανταχόθεν αὐτὸ ποῦ λέγομεν culture καὶ αὐτὸ τὸ διακρίνει καὶ εἰς τοὺς πλέον ἁπλοϊκοὺς ἀνθρώπους. Ἐγγνώρισα πολλοὺς Ἕλληνας καὶ μοῦ ἐπιτρέπεται νὰ ἔχω κάποιαν γνώμην.

* * *

Ὁ Κάρολος Ντὴλ κατέχεται ἀπὸ ἀσυνήθη συγκίνησιν.

— Ἀντιλαμβάνομαι—μοῦ λέγει—τὴν βαθυτέραν ἑνότητα ποῦ συνδέει τὸν ἀρχαῖον καὶ τὸν Βυζαντινὸν πολιτισμόν. Εἰς αὐτὴν τὴν χώραν τίποτε δὲν σβύνει. Τὸ ἕνα περνᾷ μέσα εἰς τὸ ἄλλο καὶ τὸ παρὸν δανείζεται τὰ ὡραιότερα στοιχεῖα ἀπὸ τὸ παρελθὸν καὶ τὰ ἐμφανίζει μὲ νέον ἔνδυμα. Ὁλόκληρον τὸ ἀρχαῖον κάλλος ἐπέρασε μέσα εἰς τὸν Χριστιανισμὸν καὶ προέκυψεν ἕνας ἄλλος πολιτισμὸς ἀσφαλῶς ὄχι κατώτερος ἀπὸ τὸν ἀρχαῖον. Εἰς τὰς εἰκαστικὰς μάλιστα τέχνας οἱ Βυζαντινοὶ ἔφθασαν εἰς μίαν τελειότητα τὴν ὁποίαν ἡ ἀνθρωπότης σήμερον δέχεται ὡς πρότυπον καὶ ὡς καλλιτεχνικὸν ἰδανικόν. Νομίζω ὅτι αἱ Ἀθῆναι ἠμποροῦν νὰ συγκεντρώσουν ὁλόκληρον τὴν πνευματικὴν κίνησιν ποῦ ἔχει ὡς βάσιν τὴν παράδοσιν, κίνησιν ἡ ὁποία δὲν θὰ ἔχῃ τὴν προχειρότητα τῶν λογικῶν φιλοσοφημάτων, ἀλλὰ μίαν σοφίαν τῆς παραδόσεως.

* * *

Ὁ κ. Γκρεγκουὰρ ὁ ἑλληνομαθέστατος αὐτὸς καθηγητὴς τοῦ Πανεπιστημίου τῶν Βρυξελλῶν, ὑποδεικνύει εἰς τοὺς κ.κ. Αἰσεμπερ καὶ Μιλλὲ μερικοὺς χρωματικοὺς τόνους καὶ μερικὰ σχήματα εἰς τὸ Ἀττικὸν πεδίον.

— Πῶς νὰ μὴ γεννηθῇ ἡ διακοσμητικὴ εἰς αὐτὸν τὸν τόπον, λέγει, ὅταν ὁ Θεὸς μόλις ἐπεληφθη τῆς κατασκευῆς αὐτῆς τῆς χώρας ἔγινεν ὁ πλέον εὐφάνταστος ντεκοράτερ. Ἔδωκε πρωτεύουσαν σημασίαν εἰς τὸν διάκοσμον. Τὸ ταπέτο, τὰ περίφημα διακοσμητικὰ μοτίβα τῶν Βυζαντινῶν ἦλθαν πολὺ ἀργότερα. Ὁ μεγαλύτερος πρόδρομος τῆς διακοσμητικῆς ἐδῶ ὑπῆρξεν ὁ Ὑψιστος.

Ὁ κ. Μιλλὲ εἶνε σιωπηλός. Γνωρίζει καλὰ καὶ τὴν φύσιν καὶ τὰ μνημεῖα καὶ τὰ ἔργα τέχνης. Τὰ ἔχει ἐπισκεφθῇ πολλάκις, τὰ ἔχει ζήσει. Τὸν ἐρωτῶ διατί σιωπᾷ καὶ μοῦ λέγει:

— Τί νὰ προσθέσω ἐγὼ καὶ τί νὰ εἴπω διὰ πολιτισμούς, ποὺ ἐὰν τοὺς σκεφθῇ κανεὶς καταλαμβάνεται ἀπὸ θαυμασμόν, ἀλλὰ καὶ ἀπὸ δέος;

ΚΩΣΤΗΣ ΜΠΑΣΤΙΑΣ

Ἐνῶ συλλαμβάνουν εἰς τὴν Γενεύην...

Οἱ Γερμανοὶ ἑτοιμάζουν τὸν "πόλεμον τῆς αὔριον,,

Φωσγένιον καὶ ἀερόφωτα-βλήματα

Αἱ ἐφιαλτώδεις ἀποκαλύψεις ἑνὸς νέου γαλλικοῦ βιβλίου

Ἕνα τμῆμα τῆς τεραστίας παρελάσεως τῶν 120.000 ἀνδρῶν τῆς ὀργανώσεως «Χαλύβδινον Κράνος», τῆς ὁποίας ἡγεῖται ὁ Χίτλερ καὶ οἱ συναρχηγοὶ τῶν Γερμανῶν φασιστῶν. Ἡ παρέλασις ἔγινεν εἰς τὸ Κόμπλεντς πρὸ ἡμερῶν. Πατριωτικοὶ λόγοι ἐξεφωνήθησαν καὶ νέαι σημαῖαι παρεδόθησαν εἰς τὰς μονάδας τῆς ὀργανώσεως.

ΠΑΡΙΣΙΟΙ, Ὀκτώβριος. (Τοῦ ἀνταποκριτοῦ μας). — Εἰς ἡμέρας ζωηρᾶς διαταραχῆς τῆς γαλλικῆς κοινῆς γνώμης, ἐξ αἰτίας τῶν συμβαινόντων ἐν Γερμανίᾳ, εἰς στιγμὰς καθ' ἃς αἱ πολεμικαὶ δηλώσεις τοῦ Ἀδόλφου Χίτλερ καλλιεργοῦν τὸν φόβον διὰ τὸ μέλλον, ἐξεδόθη ἕνα βιβλίον, τοῦ ὁποίου ὁ τίτλος καὶ τὸ περιεχόμενον δίδει εἰς ἡμᾶς τὴν εὐκαιρίαν νὰ ἐπιφέρουν τὴν καθησύχασιν τῶν πνευμάτων. Συγγραφεῖς εἶναι δύο Γάλλοι, οἱ κ. κ. Charles du Hemme καὶ Hubert—Jacques, οἱ ὁποῖοι τιτλοφοροῦν τὸ ἔργον των: «Γάλλοι... φυλαχθῆτε!» Ὁ τίτλος εἶναι ἐπανάληψις μιᾶς βιαίας φράσεως τοῦ στρατάρχου Λυωταί, ὁ ὁποῖος προλογίζει τὸ βιβλίον. Τὸ δ' ἔργον ἀποτελεῖ ἐν ἀμείλικτον κατηγορητήριον ἐναντίον «μιᾶς ἀσυνειδήτου καὶ ὁλεθρίας εἰρηνιστικῆς ἰδεολογίας». Οἱ συγγραφεῖς θέλουν νὰ ἀποδείξουν ὅτι ὁ εἰρηνισμὸς τῶν Γερμανῶν κυβερνώντων εἶναι «ἐπιφανειακός», «φαινομενικός», ὅτι ἡ γαλλογερμανικὴ προσέγγισις εἶναι κωμικοτραγικὴ οὐτοπία, διότι «ὁ εἰσβολεὺς τοῦ 1914 δὲν ἠθέλησε νὰ παραδεχθῇ τὴν ἥττάν του, ἡ δὲ ἐχθροπάθειά του παρασκευάζει διὰ τὸν κόσμον καὶ ἰδίως διὰ τὴν Γαλλίαν νέας ἑκατόμβας.»

Τὰς ἀποδείξεις τῶν λεγομένων των παραθέτουν οἱ συγγραφεῖς εἰς τὸ δεύτερον μέρος τοῦ βιβλίου των, τὸ καὶ σπουδαιότερον, τὸ ὁποῖον φέρει ὡς ὑπότιτλον: «Ἡ Γερμανία παρασκευάζει τὸν πόλεμον τῆς ἐκδικήσεως». Παρατάσσουν γεγονότα, τὰ ὁποῖα ἐπικυροῦν τὰς ἀπαισιοδόξους διαπιστώσεις, τὰς ὁποίας ὁ Γενικὸς Ἐπιτελάρχης τῆς Γαλλίας στρατηγὸς Βεϋγκὰν (αὐτὸς τοὐλάχιστον λέγεται ὅτι εἶναι), ἔκαμεν εἰς μίαν πολύκροτον ἀνυπόγραφον μελέτην δημοσιευθεῖσαν πρὸ καιροῦ εἰς τὸν «Γαλάτην Ἑρμῆν». Ἐκθέτουν διὰ μακρῶν τὴν ἀναδιοργάνωσιν τῆς Ράϊχσβερ διὰ τῶν μεθόδων τοῦ στρατηγοῦ φὸν Σέεκτ, περιγράφουν τὰς φάσεις αὐτῆς τῆς στρατιωτικῆς Ἀναστάσεως, τὸν τρόπον καθ' ὃν ὁ διάσημος πρώην ἀρχηγὸς τῆς Ράϊχσβερ, ἐν ἡρεμίᾳ καὶ σιωπῇ, εἰργάσθη διὰ

Η ΠΡΩΪΑ
ΗΜΕΡΗΣΙΑ ΕΘΝΗΡΙΣ ΕΝ ΑΘΗΝΑΙΣ

Μένον αι έντυποι απόδειξεις λαμβάνωσι σι φέροντα τας δύο υπογραφάς των κ.κ. Χαλκιά και Περγαντά ως και την σφραγίδα της «Πρωΐας». Αλλ. έγκυοι. Ολοθύρετε άλλη σ-πόδειξιν, ως και αι έντυποι τοιαύται, άνευ πρωτοτύπου ούδ' άνευ υπογραφών δεν άνα-γνωρίζεται.

Οι αρχηγοί της αντιπολιτεύσεως αρ-νούνται ν' αποστείλουν τας λίστας των υποψηφίων των εις τας εκλογάς. Η «Πρωΐα» δεν θα δημοσιεύσει ουδεμίαν λίστα. Η «Πρωΐα» δεν θα δημοσιεύσει ουδεμίαν λίστα. Η «Πρωΐα» δεν θα δημοσιεύσει ουδεμίαν λίστα.

Απο Πρωΐας εις Πρωΐαν

Τι θα άκούσωμεν εις το ραδιόφωνον σήμε-ρον Τρίτην

(Ώρα Αθηνών. - Τα κάτωθι εν-διαφέροντα σημεία τοῦ προγράμ-ματος σημειούνται δι' αστερί-σκου).

ΛΕΙΨΙΑ (253 μ.) 8.40' μ. μ. Συναυλία. 10 μ.μ. Συναυλία.

ΣΤΟΥΤΓΑΡΤ (383 μ.) 7.30' μ.μ. Μουσική χορού. 7.55' μ.μ. Ίσπα-νικά τραγούδια. 8.45' μ.μ. Πο-γωδιστά ταγκό. 9 μ.μ. Στρατιω-τική μουσική. 12.20' μεσον. Βιεννέ-ζικη όρχήστρα.

ΒΟΥΚΟΥΡΕΣΤΙ (394.2 μ.) 9 μ. μ. Συναυλία όρχήστρας. 9.45' μ. μ. Συναυλία τραγουδίου. 10.15' μ.μ. Συναυλία όρχήστρας.

ΒΕΛΙΓΡΑΔΙ (432 μ.) 6.30 μ. μ. Εθνικοί σκοποί από δίσκους. 9 μ.μ. Μέση από την όπερα τοῦ Σαρπεντιέ «Louise».

ΡΩΜΗ (441.2 μ.) 6 μ.μ. Τσιγ-ανοβλαδέικη μουσική μέ ξένα Σιε-νάτα, Ραψόδ, Ντβόρζακ, Ισαγίνη λαϊκά τραγούδια και μουσική τσιγγανοῦσα. 9.35' μ.μ. Συναυλία. "ΠΡΑΓΑ (486.2 μ.) 9 μ.μ. Συ-ναυλία τοῦ Πραγόνα.

ΜΙΛΑΝΟ (500.8 μ.) 7.45' μ.μ. Μουσική δωματίου. 8.30' μ.μ. Συ-ναυλία.

ΒΙΕΝΝΗ (516.3 μ.) 8.35' μ.μ. Μουσική γιά δύο πιάνα μέ ἔργα Γλουκ, Στράους, Μπραμς, Βιτσέζη, Λέχαρ, Τόεβε Στράους, Βιτσέζη, Ντόμπρα και τοῦ ορχηστέρου. 10 μ.μ. Συναυλία μέ ἔργα τοῦ Χάοδν γιά κουαρτέτο ἐγχόρδων. Λαϊκή συναυλία τῆς ὀρχήστρας Χόλνεϊ.

ΒΟΥΔΑΠΕΣΤΗ (500.5 μ.) 8.40 μ.μ. Μουσική ἀπό ὀρχήστρα. 9.40' μ.μ. Ἐσπερινή συναυλία. 11.25' μ.μ. Συναυλία ὀρχήστρας μέ ἔργα τοῦ Μάζαρ, τοῦ Ρόσσι-νι, Σεζάρ Φράνκ και Ντβόρζακ.

ΤΟΥΛΟΥΖΗ (381 μ.) 7 ½ μ.μ. Μουσική χορού. 7.55' μ. μ. Κου-αρτέτο ἐγχόρδων. 8.45' μ.μ. Συμφωνική ὀρχήστρα. 9 ½ μ.μ. Συμφωνική ὀρχήστρα. 11 μ.μ. Μεσάτες. 12 μ.μ. Μουσική ἀπό τό καφέ γνές Αὐτοκράν. 12 ½ μ.μ. Μουσική ἀπό τό καφέ γνές Ἀμερικάν. 1 μ.μ. Μουσική ἀπό τό καφέ γνές Βιεννέζικη ὀρχήστρα.

ΒΟΥΚΟΥΡΕΣΤΙ (394.2 μ.) 6 ½ μ.μ. Ἐλληνρά μουσική. 8 μ.μ. Δίσκοι. 9 μ.μ. Συναυλία ἰταλικῆς μουσικῆς.

ΒΕΛΙΓΡΑΔΙ (432 μ.) 6 ½ μ.μ. Ἐλληνρά μουσική πιάνου. Μάζαρ, Σοπέν.

ΡΩΜΗ (441.2 μ.) 6 μ.μ. Συ-ναυλία ἀπό ὀρχήστρα. 9.50' μ.μ. Συμφωνική συναυλία.

ΠΡΑΓΑ (486.2 μ.) 9 μ.μ. Συναυλία. 10 μ.μ. Συναυλία.

ΜΙΛΑΝΟ (500.8 μ.) 8 ½ μ. μ. Συναυλία.

ΒΙΕΝΝΗ (516.3 μ.) 8.35' μ. μ. Συναυλία ὀργάνου. Βαγκνερ, Μπαχ, Σοπέν. 10 ½ μ.μ. Συναυλία Κουϊντέτου.

ΜΙΛΑΝΟ (500.8 μ.). 8 ½ μ. μ. Συναυλία.

ΒΙΕΝΝΗ (516.3 μ.).

προαιρετικών βιβλίων, απαντώ ά δέλφωτος. Τότε πρέπει να εκταγηγή το υποχρεωτικον της θητείας. Πώς συμβαδίζεται η υποχρεωτική θητεία και προαιρετική εργασία; Ο κ. Δεμόπουλος απορεί και αυτός. Φαίνεται ότι θα καταγγηλθή βέβαια η υποχρεωτική θητεία και η προαιρετική εργασία.

ΠΡΩΪΑ ΩΡΑ 5Η

ΤΑΡΑΧΑΙ ΕΝ ΓΕΡΜΑΝΙΑ ΕΠΙ ΤΗ ΧΘΕΣΙΝΗ ΕΝΑΡΞΕΙ ΤΩΝ ΕΡΓΑΣΙΩΝ ΤΟΥ ΡΑΪΧΣΤΑΓ

ΕΠΙΔΕΙΚΤΙΚΗ ΕΜΦΑΝΙΣΙΣ ΤΩΝ ΕΘΝΙΚΟΣΟΣΙΑΛΙΣΤΩΝ

ΒΕΡΟΛΙΝΟΝ, 13. (Πρακτ. Τρανζόσεαν). — Σήμερον τὸ ἀπόγευμα συνῆλθε τὸ Ράϊχσταγ, μολονότι δὲ δὲν ἐπρόκειτο νὰ γίνῃ σπουδαία τις συζήτησις, τὰ θεωρεῖα ἦσαν πλήρη κόσμου. Ὅταν ὁ πρεσβύτερος τῶν βουλευτῶν καθολικὸς βουλευτὴς Χέρολδ ἐκήρυξε τὴν ἔναρξιν τῆς συνεδριάσεως, πάντων οἱ ὀφθαλμοὶ ἐστράφησαν μετὰ περιεργείας εἰς τοὺς 107 ἐθνικοσοσιαλιστὰς βουλευτάς, οἵτινες εἰσῆλθον ὁμοῦ μὲ φασιστικὴν στολὴν μελανοῦ χρώματος καὶ μὲ διακριτικὸν σημεῖον εἰς τοὺς βραχίονας, παραβαίνοντες οὕτω τὸν κανονισμὸν τῆς πρωσσικῆς Βουλῆς, ἥτις ἀπαγορεύει εἰς τοὺς βουλευτὰς νὰ φοροῦν ἰδιαιτέρας στολάς. Ἐν τούτοις, παρὰ τὴν ἐπιδεικτικὴν ταύτην πρόκλησιν, ἡ πρώτη συνεδρίασις διῆλθεν ἄνευ ἰδιαιτέρου ἐπεισοδίου μέχρις οὗ ἐν τέλει αἱ ἐργασίαι τοῦ Ράϊχσταγ ἀνεβλήθησαν μέχρι τῆς Πέμπτης, ὅτε θὰ συνέλθῃ πρὸς ἐκλογὴν τοῦ προεδρείου, τότε δὲ ἀναμένεται σφοδρὸς ἀγών, διότι ἡ πλειοψηφία τοῦ Ράϊχσταγ σκοπεῖ νὰ καταπολεμήσῃ τὴν ἀξίωσιν τῶν σοσιαλιστῶν ὅπως ἐκλεγῇ πρόεδρος ὁ παρ' αὐτῶν ὑποδεικνυόμενος. Ἐν τοσούτῳ συνέθησαν συγκρούσεις ἔξωθεν τοῦ Ράϊχσταγ, ὅπου εἶχε συναθροισθῇ πλῆθος κόσμου, τὸ ὁποῖον ἡ ἀστυνομία ἐζήτησε νὰ διαλύσῃ ἐν ἀρχῇ εὐγενῶς, ἀλλὰ κατόπιν δι' ἐπιθέτων μὲ τὰ κλόμπ, ὅταν οἱ ὀπαδοὶ τῶν ἐθνικοσοσιαλιστῶν ἤρχισαν λιθοβολοῦντες τοὺς ἀστυνομικούς. Μόνον τὸ ἀπόγευμα ἐφιπποι ἀστυνομικοὶ καὶ στρατιῶται προσέτρεξαν πρὸς ἀποκατάστασιν τῆς τάξεως καὶ ἐξεκαθάρισαν ἐντελῶς τὸν ἔξωθεν τοῦ Βουλευτηρίου χῶρον. Εἰς τὸν γειτονικὸν ζωολογικὸν κῆπον ἐγένετο σύγκρουσις μεταξὺ ἀνέργων καὶ ἀστυνομίας, ἥτις ἐπυροβόλησεν εἰς τὸν ἀέρα καὶ τότε ὁ ὄχλος ἐτράπη εἰς φυγήν. Εἰς τὴν λεωφόρον Πότσδαμ συνεκεντρώθησαν πολυάριθμοι ἐθνικοσοσιαλισταί, οἵτινες ἐφώναζαν ἐπαναλαμβάνοντες τὴν πολεμικὴν κραυγήν των: «Ξύπνα Γερμανία»! Καὶ πάλιν ἡ ἀστυνομία ἠναγκάσθη νὰ ἐπιτεθῇ μὲ τὰ κλόμπ ὅπως διασκορπίσῃ τοὺς διαδηλωτάς, οἵτινες τότε προέβησαν εἰς λιθοβολισμὸν κατὰ τῶν παραθύρων τῶν οἰκιῶν τῆς ἐκεῖ ἑβραϊκῆς συνοικίας, ἐκ τῶν ὁποίων πολλὰ συνετρίβησαν. Ἐπίσης ἐλιθοβολήθησαν πολλὰ ἑβραϊκὰ καταστήματα καὶ τινες Τράπεζαι. Κατὰ τὴν ἔκθεσιν τῆς ἀστυνομίας, 200 προθῆκαι καταστημάτων συνετρίβησαν χωρὶς νὰ γίνῃ ἀπόπειρα λεηλασίας. Πᾶσαι αἱ διαθέσιμοι ἀστυνομικαὶ δυνάμεις ἐκινητοποιήθησαν καὶ ἐφιπποι ἀστυνομικοὶ ἐξετέλεσαν περιπολίας εἰς πάσας τὰς γειτονικὰς συνοικίας. Τὴν ἑσπέραν ἀποκατέστη πλήρης τάξις. Πάντες οἱ ἀστυνομικοὶ εὑρίσκονται ἐν ἐπιφυλακῇ διὰ τὴν περίπτωσιν νέων ταραχῶν, ἀφοῦ μάλιστα προβλέπεται ὅτι θὰ χειροτερεύσῃ πολὺ ἡ κατάστασις ἐὰν ἡ Κυβέρνησις δὲν ἐξασφαλίσῃ πλειοψηφίαν ἐν τῷ Ράϊχσταγ.

ΕΠΕΜΒΑΣΙΣ ΤΟΥ ΧΙΝΤΕΝΜΠΟΥΡΓΚ ΥΠΕΡ ΤΗΣ ΚΥΒΕΡΝΗΣΕΩΣ

ΒΕΡΟΛΙΝΟΝ, 13. (Ἀσύρματος). — Ὁ Πρόεδρος τῆς Γερμανίας Χίντενμπουργκ ἐπενέβη ἀπόψε πρὸς ὑποστήριξιν τοῦ Ὑπουργείου, ὅταν ἔμαθεν ὅτι οἱ βουλευταὶ τοῦ οἰκονομικοῦ κόμματος ἀπεφάσισαν νὰ ζητήσουν τὴν παραίτησιν τοῦ ὑπουργοῦ τῆς δικαιοσύνης Βρὲϋ ἀνήκοντος εἰς τὸ κόμμα του. Ὁ Πρόεδρος Χίντενμπουργκ ἀμέσως ἠξίωσεν ὅπως ὁ Βρὲϋ παραμείνῃ εἰς τὴν θέσιν του, διότι ἡ Κυβέρνησις δὲν ἐξαρτᾶται ἀπὸ τὰ κόμματα. Ὁ Βρὲϋ συνεπείᾳ τούτου ἐδήλωσεν ὅτι δὲν θὰ ὑποβάλῃ παραίτησιν. Ἡ ἐπέμβασις τοῦ Προέδρου γενικῶς ἐπροξένησε καλὴν ἐντύπωσιν καὶ θεωρεῖται ὡς αἴσιος οἰωνὸς διότι ὁ Χίντενμπουργκ, ἀσκῶν μεγάλην δύναμιν, εἶναι ἀποφασισμένος νὰ ὑποστηρίξῃ τὸν πρωθυπουργὸν Μπρύνιγκ μέχρις ἐσχάτων.

ΠΑΡΙΣΙΟΙ, 13. (Ἀσύρματος). — Τηλεγραφοῦν ἐκ Βερολίνου ὅτι τὸ Ράϊχσταγ συνῆλθεν ἐκ νέου σήμερον. Ὁ κ. Λέμπε, πρόεδρος τοῦ Ράϊχσταγ, ὁμιλῶν ἐνώπιον τοῦ σοσιαλιστικοῦ κόμματος, προεκάλεσε τοὺς χιτλεριανοὺς νὰ πραγματοποιήσουν τὰς ἀπειλὰς των περὶ ἀντιστάσεως.

Η ΜΕΛΕΤΗ ΤΟΥ ΖΗΤΗΜΑΤΟΣ ΤΟΥ ΔΗΜΑΡΧΟΥ ΘΕΣΣΝΙΚΗΣ

Η ΓΝΩΜΗ ΤΩΝ ΥΠΟΥΡΓΩΝ

Εἰς τὸ ὑπουργεῖον τῶν Ἐσωτερικῶν τὴν ἐσπέραν χθὲς ὁ κ. Σίδερης συνειργάσθη ἀλληλοδιαδόχως μὲ τὸν συνάδελφόν του ἐπὶ τῆς Δικαιοσύνης καὶ τὸν ὑφυπουργὸν τῆς Συγκοινωνίας κ' Ἀβραάμ, τῶν ὑπουργῶν δηλαδὴ οἱ ὁποῖοι ἀπαρτίζουν τὴν ἐπιτροπὴν διὰ τὴν μελέτην τοῦ ζητήματος τοῦ δημάρχου Θεσσαλονίκης. Κατὰ τὴν σύσκεψιν ἐξητάσθη ἡ σχετικὴ νομολογία, συνεζητήθη δὲ κατὰ πόσον δύναται νὰ γίνῃ παῦσις δημάρχου καὶ τὶ χαρακτηρισμὸν θὰ ἔχῃ ἡ τοιαύτη ἐνέργεια τῆς κυβερνήσεως, ἂν δηλαδὴ θὰ εἶνε πρᾶξις διοικητικὴ ἢ κυβερνητική. Ὡς ἀνεκοινώθη ἡ σύσκεψις θὰ ἐπαναληφθῇ καὶ σήμερον, προκειμένου νὰ καταρτισθῇ ἡ εἰσήγησις πρὸς τὸ ὑπουργικὸν συμβούλιον, συνερχόμενον ἀύριον.

Κατὰ τὰς πληροφορίας μας καὶ οἱ τρεῖς ὑπουργοὶ συμφωνοῦν εἰς τὸ ὅτι δύναται ἡ κυβέρνησις νὰ προβῇ εἰς τὴν παῦσιν τοῦ δημάρχου, βάσει τοῦ κώδικος Δήμων καὶ Κοινοτήτων καθορίζοντος εἰς τὸ σχετικὸν ἄρθρον ὅτι «δύνανται διὰ διατάγματος τῇ προτάσει τοῦ ὑπουργικοῦ συμβουλίου νὰ ἀπολυθῇ δήμαρχος ἐὰν ἐπιληφθῇ ἐνεργειῶν ἐξερχομένων τῶν ὁρίων τῆς ἁρμοδιότητός του ἢ ἔνεκα ἀποδεδειγμένου δόλου ἢ μεγάλης ραθυμίας, ἐξ ἧς ἐπῆλθε ζημία προφανὴς εἰς τὸν Δῆμον». Τὸ ἄρθρον αὐτὸ ὑπάρχει εἰς τὴν νομοθεσίαν περὶ Δήμων ἀπὸ τοῦ 1833 ἐξ ἀντιγραφῆς ἀπὸ τὸν Γαλλικὸν καὶ Βελγικὸν νόμον, περιελήφθη δὲ καὶ εἰς τοὺς μετέπειτα κώδικας.

"Οσον ἀφορᾷ τὴν ἄσκησιν ἀκυρωτικῆς ἀγωγῆς ἡ γνώμη καὶ τῶν τριῶν ὑπουργῶν εἶνε ὅτι δύναται ν' ἀσκηθῇ ἐνώπιον τοῦ Συμβουλίου Ἐπικρατείας. Τοῦτο δὲν καθορίζει ἡ ἡμετέρα νομολογία, τὸ προβλέπει ὅμως ὁ Γαλλικὸς νόμος ἐξ οὗ ἐλήφθη τὸ ἀνωτέρω ἄρθρον. Τὸ συμβούλιον τῆς Ἐπικρατείας ὅμως φρονεῖ ὅτι δὲν δύναται νὰ εἰσέλθῃ εἰς τὴν ἐξέτασιν τῆς οὐσίας τῆς ὑποθέσεως.

Η ΥΠΟΘΕΣΙΣ ΤΗΣ 'ΣΑΛΑΜΙΝΟΣ,

Η ΓΕΡΜΑΝΙΚΗ ΑΠΑΝΤΗΣΙΣ

ΠΑΡΙΣΙΟΙ, 13. (Τηλεγραφικῶς). — Πληροφοροῦμαι ὅτι ἡ ἑταιρία Βοῦλκαν ὑπέβαλεν εἰς τὸ ἑλληνογερμανικὸν δικαστήριον τὴν ἀπάντησίν της εἰς τὸ τελευταῖον ὑπόμνημα τῆς Ἑλληνικῆς Κυβερνήσεως ἐπὶ τοῦ ζητήματος τῆς «Σαλαμῖνος», προσπαθοῦσα ν' ἀναιρέσῃ τὰ ἑλληνικὰ ἐπιχειρήματα.

Ἡ γερμανικὴ ἀπάντησις διεβιβάσθη ἤδη εἰς τὴν Ἑλληνικὴν Κυβέρνησιν, ἡ ὁποία, μετὰ συνεννόησιν μετὰ τῶν ἐνταῦθα πλησίον τῶν ἑλληνογερμανικῶν δικαστηρίων ἀντιπροσώπων της, εἶναι ἐνδεχόμενον ν' ἀνταπαντήσῃ εἰς τὸ νέον ὑπόμνημα τῆς ἑταιρίας Βοῦλκαν.

Μετ' ἀνταλλαγὴν τῶν ὑπομνημάτων τούτων εἶναι ἐνδεχόμενον νὰ θεωρηθῇ ἡ ὑπόθεσις τῆς «Σαλαμῖνος» ὡριμος καὶ νὰ συζητηθῇ δημοσίᾳ ἐνώπιον τοῦ δικαστηρίου.

ΜΙΑ ΕΙΚΩΝ ΤΟΥ ΕΜΦΥΛΙΟΥ ΣΠΑΡΑΓΜΟΥ ΕΙΣ ΤΗΝ ΚΙΝΑΝ

ΛΟΝΔΙΝΟΝ, 13. (Ἀσύρματος).— Κατὰ τὰς ἐκ Κίνας εἰδήσεις, ὁ προέδρος Τσὰν-Κάϊ-Τσὲκ ἀνεκοίνωσε σήμερον ὅτι 400 χιλιάδες στρατιῶται τοῦ Κόμ-"Ιγ-Τσὰν καὶ 200 χιλιάδες στρατιῶται τοῦ Σὰν-Σὶ μετέσχον τῆς δευτέρας ἐπαναστάσεως, κατὰ τὴν ὁποίαν 150 χιλιάδες ἐφονεύθησαν καὶ ἐπληγώθησαν, οἱ δὲ Κινέζοι ἐθνικισταὶ ἔσχον 35, χιλιάδας νεκροὺς καὶ 60 χιλιάδας τραυματίας. Προσέθεσεν ὅτι αἱ βαρεῖαι αὗται θυσίαι ἐγένοντο πρὸς διατήρησιν τῆς εἰρήνης καὶ τῆς ἑνότητος τῆς χώρας. Ἐν τούτοις πάντα τὰ κόμματα ἤθελον νὰ χρησιμοποιήσουν στρατιωτικὴν δύναμιν καὶ τὰ πράγματα κατέληξαν εἰς τὰς μεγάλας ταύτας ἀπωλείας.

ΑΙ ΤΕΛΕΥΤΑΙΑΙ ΕΙΔΗΣΕΙΣ ΤΗΣ ΝΥΚΤΟΣ

ΔΙΑΣΤΑΣΙΣ ΤΟΥ ΜΗΤΡΟΠΟΛΙΤΟΥ ΠΑΤΡΩΝ

ΚΑΙ ΕΝΟΣ ΑΡΧΙΜΑΝΔΡΙΤΟΥ

ΠΑΤΡΑΙ, 13. (Τοῦ ἀνταποκριτοῦ μας). — Σοβαρὰ διάστασις, ἀπειλοῦσα νὰ ἔχῃ μεγαλυτέραν ἐπέκτασιν ἀνεφύη ἐνταῦθα μεταξὺ τοῦ μητροπολίτου καὶ τοῦ ἀρχιμανδρίτου Γερβασίου Παρασκευοπούλου. Ὁ ἀρχιμανδρίτης κηρύττων τὴν ἔσπέραν χθὲς εἰς τὸν ναὸν τοῦ Ἁγίου Δημητρίου, μετέδωκεν ἄκρατον θρησκευτικὸν φανατισμὸν εἰς τὸ ἀκροατήριον ἀποτελούμενον ἀπὸ σεβαστὸν ἀριθμὸν ἁπλοϊκῶν ἀτόμων. Ὁ μητροπολίτης πληροφορηθεὶς ὅτι κατὰ τὴν διάρκειαν τοῦ κηρύγματος συνέβαινον ἀτοπήματα, ὡς ἐχαρακτήρισε τὰ γενόμενα, διέταξε τὸν ἀρχιμανδρίτην νὰ παύσῃ τὸ κήρυγμα τὴν ἑσπέραν καὶ νὰ κηρύττῃ μόνον τὸ ἀπόγευμα. Ὁ ἀρχιμανδρίτης Γερβάσιος ὅμως ἠρνήθη νὰ συμμορφωθῇ πρὸς τὴν διαταγὴν τοῦ μητροπολίτου, χθὲς τὴν νύκτα δὲ συγκεντρώσας εἰς ἔνδειξιν διαμαρτυρίας πλήθη ὀπαδῶν του ἐκάκισε τὴν στάσιν τοῦ μητροπολίτου, ὅστις κατόπιν τούτου ἐζήτησε τὴν συνδρομὴν τῶν ἀρχῶν.

Ὁ Γερβάσιος κληθεὶς ὑπὸ τοῦ νομάρχου ἠρνήθη νὰ συμμορφωθῇ καὶ ἀπήντησεν ὅτι θὰ σκεφθῇ. Διὰ συνεντεύξεων πρὸς τὰς ἐφημερίδας ἐπιτίθεται κατὰ τοῦ μητροπολίτου διὰ σφοδρῶν ἐκφράσεων. Αἱ ἀρχαὶ συνεννοήθησαν ἵνα ἀπαγορεύσουν τὸ κήρυγμα διὰ τῆς βίας, οἱ ὀπαδοὶ τοῦ Γερβασίου ὅμως φανατισθέντες ἀπειλοῦν σκηνάς. Ὁ μητροπολίτης ἀνεφέρθη εἰς τὴν Ἱερὰν Σύνοδον.

ΚΑΤΑΠΛΟΥΣ ΤΟΥ ΑΓΓΛΙΚΟΥ ΣΤΟΛΟΥ

ΑΠΟΠΛΕΕΙ Ο ΡΩΣΣΙΚΟΣ

Τὴν 9ην πρωϊνὴν ὥραν χθὲς κατέπλευσεν εἰς τὰ φαληρικὰ ὕδατα ἡ ἀναμενομένη μοῖρα τοῦ ἀγγλικοῦ στόλου τῆς Μεσογείου ὑπὸ τὸν ναύαρχον Κέλλυ, ἀποτελουμένη ἐκ τῆς ναυαρχίδος ὑπερντρέντωρτ «Βασίλισσα Ἐλισάβετ», τῆς ναυαρχικῆς θαλαμηγοῦ «Μπριόνι», τοῦ ἀεροπλανοφόρου «Ἤγκλ», δύο ἀνιχνευτικῶν καὶ τῶν νεωτάτου τύπου καταδρομικῶν «Ντεβονσάϊρ».

Ἡ ναυαρχὶς ἐχαιρέτισε τὴν ἑλληνικὴν σημαίαν δι' 21 κανονιοβολισμῶν, ἀντιχαιρετισθεῖσα ἀπὸ τὸ πειραϊκὸν πυροβολεῖον. Ἐπίσης ἀντηλλάγησαν χαιρετισμοὶ τῶν ναυαρχικῶν σημάτων μεταξὺ τῆς «Βασιλίσσης Ἐλισάβετ» καὶ τοῦ σοβιετικοῦ καταδρομικοῦ «Τσερνοβόγια Οὐκράνιγκα». Ἀντηλλάγησαν ἐπίσης ἐπισκέψεις τῶν κυβερνητῶν τῶν δύο ξένων στόλων καὶ τῶν λιμενικῶν ἀρχῶν Πειραιῶς.

Ὁ Ἄγγλος ναύαρχος ἐπεσκέφθη ὁλίγον π. μ. τὸν ὑπουργὸν τῶν Ναυτικῶν κ. Μπότσαρην, συνοδευόμενος ὑπὸ τοῦ ναυτικοῦ ἀκολούθου πλοιάρχου κ. Μπῆθεν καὶ τοῦ ὑπασπιστοῦ του ἀνθυποπλοιάρχου κ. Μπράουν. Ἐπίσης ὁ Ἄγγλος ναύαρχος ἐπεσκέφθη τὸν ἀρχηγὸν τοῦ Ναυτικοῦ Ἐπιτελείου ὑποναύαρχον κ. Πανᾶν ὡς καὶ τὸν γενικὸν διευθυντὴν τοῦ ὑπουργείου τῶν Στρατιωτικῶν ὑποστράτηγον κ. Δελαγραμμάτην.

Ὁ ἀγγλικὸς στόλος θὰ ἀποπλεύσῃ ἐκ Φαλήρου τὴν 20ὴν τρέχοντος.

Ὁ Ρῶσσος ὑπονα ύαρχος κ. Τσελτίγκα, ἀρχηγὸς τῆς καταπλευσάσης εἰς Φάληρον μοίρας τοῦ σοβιετικοῦ στόλου, ἐπεσκέφθη χθὲς π. μ. τὸν ὑπουργὸν τῶν Ναυτικῶν κ. Μπότσαρην, συνοδευόμενος ὑπὸ τοῦ κ. Πριτσίνσκυ, ἀντιπροσώπου τῶν Σοβιέτ, τοῦ ἐπιτεταγμένου τῆς Ρωσσίας κ. Λίνζσκυ καὶ τοῦ γραμματέως τῆς πρεσβείας κ. Γιακουμπόβσκυ.

Ὁ κ. Μπότσαρης θὰ ἀνταποδώσῃ τὴν ἐπίσκεψιν σήμερον τὴν πρωΐαν.

Ὁ σοβιετικὸς στόλος θὰ ἀποπλεύσῃ ἐκ Φαλήρου σήμερον τὸ ἀπόγευμα κατευθυνόμενος εἰς Νοβοροσίσκην.

ΑΔΕΛΦΟΣ

ΤΡΑΥΜΑΤΙΖΩΝ ΤΗΝ ΑΔΕΛΦΗΝ

Χθὲς τὴν πρωΐαν εἰς τὸν Πειραϊκὸν συνοικισμὸν Κουτσικαρίου ὁ Στυλ. Σουλφόπουλος ἐτραυμάτισε σοβαρῶς διὰ ξυραφίου εἰς τὴν ἀριστερὰν μασχάλην τὴν ἀδελφήν του Ἀναστασίαν χήραν Κ. Καλογεροπούλου.

ΔΙΕΞΑΓΟΝΤΑΙ ΑΝΑΚΡΙΣΕΙΣ ΔΙΑ ΤΗΝ ΑΝΑΚΑΛΥΦΘΕΙΣΑΝ ΝΟΘΕΙΑΝ ΤΗΣ ΚΙΝΙΝΗΣ

ΑΝΤΙ ΚΙΝΙΝΗΣ ΠΑΡΕΙΧΕΤΟ ΑΠΛΗ ΖΥΜΗ

Κατόπιν ἐντολῆς τοῦ κ. Πρωθυπουργοῦ ἀναχωρεῖ ἐντὸς τῆς ἡμέρας μεταβαίνων εἰς Θεσσαλονίκην ὅπως διεξαγάγῃ ἀνακρίσεις ἐν σχέσει μὲ τὸ ζήτημα τῆς ἀνακαλυφθείσης νοθείας τῆς κινίνης εἰς βάρος τῆς ὑγείας τῶν στρατιωτῶν ὁ ἐπιθεωρητὴς τῆς ὑγειονομικῆς ὑπηρεσίας ἀνώτερος γενικὸς ἀρχίατρος κ. Τσουνούκας.

Κατ' ἐξηκριβωμένας πληροφορίας ἡ ἀνακάλυψις τῆς νοθείας ἐγένετο ὑπὸ τὰς ἀκολούθους συνθήκας. Ἀπό τινος χρόνου αἱ ὑγειονομικαὶ στρατιωτικαὶ ἀρχαὶ Θεσσαλονίκης παρετήρησαν ὅτι ἡ παρεχομένη εἰς ἑλονοσοῦντας στρατιώτας κινίνη δὲν ἔφερε οὐδὲν θεραπευτικὸν ἀποτέλεσμα. Κατόπιν τούτου προέβησαν εἰς δειγματοληψίαν τῆς κινίνης ἥτις ἐδίδετο εἰς τὸν στρατόν. Ἐκ τῆς ἐνεργηθείσης δὲ ὑπὸ τοῦ ἐν Θεσσαλονίκῃ παραρτήματος τοῦ Γενικοῦ Χημείου τοῦ Κράτους ἀναλύσεως, εὑρέθη ὅτι κάθε κουφέτον κινίνης ἀντὶ νὰ περιέχῃ ὡς ἐπιβάλλεται 0.150 γραμ. ἁλκαλοειδοῦς κινίνης, περιεῖχε μόνον 0.004, ἤτοι ἐλάχιστα ἴχνη μόνον κινίνης, ἐνῷ τὸ ὑπόλοιπον ἦτο ἁπλῆ ζύμη. Ἡ τερατώδης αὕτη νοθεία ἀνεφέρθη ἀμέσως εἰς τὰς προϊσταμένας στρατιωτικὰς ἀρχὰς αἵτινες ἤρχισαν διεξαγουσαι ἀνακρίσεις.

Δέον νὰ σημειωθῇ ὅτι τὴν κινίνην τὴν ὁποίαν χρησιμοποιεῖ ὁ στρατὸς προμηθεύεται μέσῳ τοῦ Γενικοῦ Χημείου τοῦ Κράτους τὸ ὁποῖον συμφώνως πρὸς τὸν νόμον, πρέπει νὰ προβαίνῃ εἰς διπλῆν ἀνάλυσιν, ἤτοι πρῶτον μὲν κατὰ τὴν προμήθειαν τῆς εἰς χύμα κινίνης καὶ δεύτερον κατὰ τὴν παραλαβὴν τῶν κουφέτων, τῶν ὁποίων ἡ συσκευασία γίνεται πάλιν κατόπιν ἐντολῆς τοῦ Γενικοῦ Χημείου τοῦ Κράτους.

Χθὲς ὁ ὑπουργὸς τῶν Στρατιωτικῶν κ. Σοφούλης συνειργάσθη μετὰ τοῦ κ. Κοπανάρη καὶ τοῦ διευθυντοῦ τῆς φαρμακευτικῆς ὑπηρεσίας τοῦ ὑπουργείου τῶν Στρατιωτικῶν κ. Σκανδαλάκη ἐν σχέσει μὲ τὸ ζήτημα τῆς νοθείας τῆς κινίνης. Ὁ κ. Σκανδαλάκης ἔθεσεν ὑπ' ὄψιν τοῦ κ. Σοφούλη πάντα τὰ συγκεντρωθέντα στοιχεῖα, ὡς καὶ τὰς ἀναφορὰς τῶν ὑγειονομικῶν ὑπηρεσιῶν τῶν Β' καὶ Γ' Σ. Στρατοῦ χάρις εἰς τὰς ὁποίας ἀνεκαλύφθη ἡ νοθεία. Κατὰ τὴν συνεργασίαν ταύτην ἀπεφασίσθη ὅπως διαταχθοῦν τὰ σώματα στρατοῦ νὰ παύσουν χρησιμοποιοῦντα κινίνην διὰ τὴν σύνθεσιν τῆς ὁποίας θὰ ἐγεννᾶτο καὶ ἡ ἐλαχίστη ἀμφιβολία.

ΑΝΑΚΟΙΝΩΘΕΝ ΤΟΥ ΥΠΟΥΡΓΕΙΟΥ ΟΙΚΟΝΟΜΙΚΩΝ

Τὸ ὑπουργεῖον τῶν Οἰκονομικῶν ἐξέδωκε σχετικῶς τὸ κάτωθι ἀνακοινωθέν:

«Τὸ ὑπουργεῖον τῶν Οἰκονομικῶν ἐξ ἀφορμῆς τοῦ δημιουργηθέντος ἐσχάτως θορύβου περὶ νοθείας τῆς παρεχομένης διὰ τὸν στρατὸν κινίνης εἰς δισκία, ἀνακοινοῖ ὅτι, ἡ συσκευασία τῆς κινίνης τοῦ Κράτους ἐκτελεῖται ἀπὸ τοῦ παρελθόντος Μαΐου ἐν τῷ ἐργοστασίῳ τῆς Ἑταιρείας Παστέρ (Ε. Χριστόπουλος καὶ Σία) ὑπὸ τὴν ἐποπτείαν Χημικοῦ τοῦ Γενικοῦ Χημείου τοῦ Κράτους, ὅτι ἐξ ἑκάστης παραδιδομένης ὑπὸ τοῦ ἐργοστασίου ποσότητος λαμβάνεται προηγουμένως παρὰ τοῦ Χημικοῦ δεῖγμα κατὰ τοὺς κανόνας τῆς Ἐπιστήμης ὅπερ ὑποβάλλεται εἰς ἀνάλυσιν ἐν τῷ Γενικῷ Χημείῳ τοῦ Κράτους, ὅτι αἱ ἀπὸ τοῦ Μαΐου ἄχρι τοῦδε ἐκθέσεις ἀναλύσεως ἀπέδειξαν ὅτι ἡ παραδοθεῖσα κινίνη τόσον διὰ τὸ κοινὸν ὅσον καὶ διὰ τὸν στρατὸν ἦ τὸ ὑπουργεῖον τῆς Ὑγιεινῆς εἰς δισκία ἦτο ἐν τάξει ὡς πρὸς τοὺς ὅρους τῆς σχετικῆς συμβάσεως.

"Οτι καθ' ἃ ἀνέφερεν ὁ προϊστάμενος τοῦ ἐν Θεσσαλονίκῃ Χημείου, τὸ ἀναλυθὲν δεῖγμα κινίνης εἰς δισκία παρεδόθη εἰς αὐτὸν περιτετυλιγμένον ἐντὸς τεμαχίου χάρτου παρὰ τῆς ἐκεῖ στρατιωτικῆς ὑπηρεσίας, καὶ δὲν ἐξηκριβώθη εἰσέτι ἐκ ποίου ἐργοστασίου προέρχεται, ἂν δηλαδὴ παρεδόθη παρὰ τοῦ τέως ἐργολάβου συσκευασίας κινίνης Ἀλ. Φάρου ἢ παρὰ τοῦ σημερινοῦ Ε. Χριστοπούλου & Σία.

"Οτι τὸ Ὑπουργεῖον διέταξε τηλεγραφικῶς τὸν ἐν Θεσσαλονίκῃ Χημικὸν νὰ προβῇ αὐτοπροσώπως εἰς νέαν δειγματοληψίαν τῆς περὶ ἧς πρόκειται κινίνης καὶ χημικὴν ἐξέτασιν αὐτῆς ὡς καὶ εἰς τὴν ἐξακρίβωσιν τῆς προελεύσεώς της, ἀναμένει δὲ σχετικὴν ἔκθεσιν πρὸς ἐξακρίβωσιν τῆς ἀληθείας.

ΘΕΣΣΑΛΟΝΙΚΗ, 13. [Τοῦ ἀνταποκριτοῦ μας]. — Ἡ ὑγειονομικὴ ὑπηρεσία τοῦ Στρατοῦ ἀπηύθυνεν ἐγκύκλιον πρὸ τὰ τράστ καὶ τοὺς σχηματισμούς, ἵνα ἀναλύσουν τὴν κινίνην καὶ ὑποβάλουν ἐκθέσεις περὶ τοῦ ἀποτελέσματος καὶ τῆς περιεκτικότητος τῆς μέχρι σήμερον χορηγηθείσης κινίνης εἰς ἑλονοσοῦντας. Ἐπίσης ἡ δημοσία ὑπηρεσία Μακεδονίας ἐζήτησε πληροφορίας παρὰ τῶν ἰατρείων τῶν ἑλονοσιοπλήκτων περιφερειῶν. Τὸ κρατικὸν χημεῖον ἐζήτησε δείγματα κινίνης παρὰ τῶν φαρμακείων καὶ καταστημάτων, ἵνα προβῇ εἰς ἀνάλυσιν. Ὁ μέραρχος Κρητῶν ἐγνώρισε δι' ἐγγράφου του εἰς τὰ Σώματα, ὅτι ἡ κινίνη τῆς μεραρχίας εὑρέθη νοθευμένη, ἀποτέλεσμα δὲ τούτου ὑπῆρξεν ἡ μετάθεσις τοῦ ἰατροῦ τῆς μεραρχίας.

Η ΕΝΑΡΞΙΣ ΤΟΥ ΑΝ. ΣΤΡΑΤΙΩΤΙΚΟΥ ΣΥΜΒΟΥΛΙΟΥ

Χθὲς π. μ. συνῆλθεν εἰς τὰ γραφεῖα τῆς Γενικῆς Ἐπιθεωρήσεως τοῦ Στρατοῦ τὸ ἀνώτατον στρατιωτικὸν συμβούλιον ὑπὸ τὴν προεδρίαν τοῦ ὑπουργοῦ τῶν Στρατιωτικῶν κ. Σοφούλη, ὅστις ἐξέθηκε τὰς ἀπόψεις του ἐπὶ διαφόρων ἐκκρεμῶν στρατιωτικῶν ζητημάτων, τὰ ὁποῖα ἐτέθησαν ὑπ' ὄψιν τοῦ συμβουλίου. Τὸ συμβούλιον, μεταξὺ ἄλλων, θὰ κυρώσῃ τὰς ὑπὸ τοῦ Ὑπουργείου γενομένας ἀποσπάσεις ἀξιωματικῶν, θὰ γνωμοδοτήσῃ ὑπὲρ τῆς προαγωγῆς εὐαρίθμων ἀξιωματικῶν τελούντων εἰς πολεμικὴν ἀποστρατείαν ἢ διαθεσιμότητα λόγῳ τραυμάτων κτλ. καὶ θὰ ἀποφανθῇ ἐπὶ τοῦ ζητήματος τῆς προαγωγῆς τῶν ἀνθυπολοχαγῶν τῶν συμπληρωσάντων μίαν πενταετίαν εἰς τὸν βαθμὸν τοῦ ὑπολοχαγοῦ.

Ἐπιπροσθέτως θὰ λάβῃ ἀποφάσεις σχετικὰς μὲ τὸ μέτρον τῆς καθ' ἡμικλάσεις προσκλήσεως τῶν κληρωτῶν, ὅπερ ἐκ τῆς ἐφαρμογῆς του δὲν ἀπεδείχθη ἐξασφαλίζον τὸ ἐλάχιστον ἀνεκτὸν ὅριον ἀποδόσεως ἀπὸ ἀπόψεως ἐκγυμνάσεως τῶν κληρωτῶν.

ΤΟ ΝΑΥΤΙΚΟΝ ΣΥΜΒΟΥΛΙΟΝ

Εἰς τὰ γραφεῖα τοῦ Ναυτικοῦ Ἐπιτελείου συνῆλθε χθὲς τὴν πρωΐαν τὸ ἀνώτατον διοικητικὸν συμβούλιον ὑπὸ τὴν προεδρίαν τοῦ κ. Μπότσαρη καὶ ἠσχολήθη μὲ διάφορα ἐκκρεμῆ ναυτικὰ ζητήματα.

Μεταξὺ τῶν ἄλλων ἀπεφασίσθη ἡ ἀπονομὴ μεταλλίων εἰς τινας ἀξιωματικοὺς τοῦ ναυτικοῦ.

ΤΟ ΖΗΤΗΜΑ ΤΩΝ ΚΑΤΑΘΕΣΕΩΝ ΕΙΣ ΧΡΥΣΟΝ

Προκειμένου ἐντὸς τῆς ἑβδομάδος, πιθανῶς αὔριον, νὰ συνέλθῃ ἡ συσταθεῖσα εἰδικὴ ἐξ ὑπουργῶν ἐπιτροπὴ ὑπὸ τὴν προεδρίαν τοῦ κ. Μιχαλακοπούλου εἰς τὴν ὁποίαν παρεπέμφθη ὑπὸ τοῦ ὑπουργικοῦ συμβουλίου πρὸς ἐξέτασιν τὰ διάταγμα περὶ ρυθμίσεως τοῦ ζητήματος τῶν εἰς χρυσὸν καταθέσεων ἢ "Ενωσις τῶν Τραπεζῶν ὑπέβαλεν εἰς τὴν κυβέρνησιν ὑπόμνημα ἐντῷ ὁποίῳ ἐκθέτει τὰς ἀπόψεις της.

Τὸ ὑπόμνημα ἐπέδωκεν εἰς τὸν κ. πρωθυπουργὸν ὁ διοικητὴς τῆς Ἐθνικῆς Τραπέζης κ. Δροσόπουλος, γενόμενος χθὲς δεκτὸς παρ' αὐτοῦ.

Δι' αὐτοῦ οἱ τραπεζῖται ἐπιμένουν εἰς τὴν ἄποψίν των ὅτι ἡ βάσις τῆς ρυθμίσεως τοῦ ζητήματος δὲν δύναται νὰ μεταβληθῇ, ἀλλ' ἐπιβάλλεται νὰ διατηρηθῇ ἐκείνη τὴν ὁποίαν προέβλεψε τὸ διάταγμα τοῦ 1923 (ἐπαναστάσεως). Τὰς ἀπόψεις τῆς Ἑνώσεως Τραπεζῶν ἀνέπτυξαν πρὸς τὸν κ. πρωθυπουργὸν καὶ οἱ δι