ΕΤΑΙΡΕΙΑ ΗΠΕΙΡΩΤΚΩΝ ΜΕΛΕΤΩΝ 725
ΑΒΕΡΩΦ
452 21 ΙΩΑΝΝΙΝΑ

ΕΤΟΣ ΙΔΡΥΣΕΩΣ 1934
ΙΔΡΥΤΗΣ + ΑΘΑΝΑΣΙΟΣ ΓΚΟΓΚΩΝΗΣ

ΗΠΕΙΡΩΤΙΚΟΝ ΜΕΛΛΟΝ

FEDERATION INTERNATIONALE de la Presse Periodique
ΔΙΕΘΝΗΣ ΟΜΟΣΠΟΝΔΙΑ ΠΕΡΙΟΔΙΚΟΥ ΤΥΠΟΥ

ΕΦΗΜΕΡΙΔΕΣ ΚΔΑ ΠΕΡΙΟΔΙΚΑ — ΕΛΛΑΣ

ΑΝΕΞΑΡΤΗΤΗ ΕΘΝΙΚΟΠΟΛΙΤΙΚΗ ΕΦΗΜΕΡΙΔΑ

ΕΤΟΣ 58ο — ΠΕΡΙΟΔΟΣ Β' | ΠΑΡΑΣΚΕΥΗ, 20 ΜΑΡΤΙΟΥ 1992 ΑΡΙΘΜΟΣ ΦΥΛΛΟΥ 97)1059 (1156) | Ιδιοκτησία - Διεύθυνση: ΕΛΕΝΗ ΓΚΟΓΚΩΝΗ - ΑΜΠΑΖΗ | Γραφεία: Εμμ. Μπενάκη 6, 3ος όροφος, 26 γραφείο Αθήνα, 105 64, Τηλέφ.: 32.13.233 — 32.13.344

ΜΕ ΤΗΝ ΕΥΚΑΙΡΙΑ ΤΗΣ ΕΘΝΙΚΗΣ ΜΑΣ ΕΠΕΤΕΙΟΥ

ΕΜΠΡΟΣ τής Β. Ηπείρου γενναία παιδιά!

Γονατίζει η ψυχή από ευλάβεια καί δέος, όταν η μνήμη μας φέρει τη μεγάλη καί ακατάλυτη Εθνική καί ανθρώπινη μέρα τής 25ης Μαρτίου 1821 καί θελήσει νά μιλήσει γι' αυτήν.

Γιά τόν άνθρωπο τόν αγωνιστή, τό βάρδο τής λευτεριάς, ευλάβεια γιά τά όσα έχουν γραφεί, γράφονται καί θά γράφονται γιά τό αθάνατο '21 δέος. Τόσο, ώστε ό,τι κι άν πείς, ό,τι κι άν θελήσεις νά γράψεις, νά κινδυνεύεις νά πέσεις σέ κοινούς τόπους.

Τού Δημοσιογράφου - Λογοτέχνη κ. ***ΑΝΔΡΕΑ ΜΠΕΤΤΟΥ***

Σήμερα, είναι η γιορτή τής Παναγίας καί τής Ελλάδος. Τής Μητέρας τού Θεανθρώπου, τού Θεού τής Αγάπης, τού πνευματικού φωτός, τής ομορφιάς καί Αιώνιας Ελλάδας, πού ορθώνεται σάν πελώριος Βράχος πλασμένος από φώς, από ιδέες κι από τίμιο Ελληνικό αίμα. Ο ιερός αυτός βράχος, είναι η γρανιτένια πλευρά πού συντρίβονται κάθε φορά πάνω του τά σκοτεινά κύματα τών βαρβάρων. Εδώ, στόν ιερό αυτό βράχο ζουν τά πνεύματα τών γιγάντων τής σκέψης καί τού σπαθιού. Εδώ οι ψυχές τού Κόδρου, τού Λεωνίδα, τού Μέγα Αλεξάνδρου, τού Βουλγαροκτόνου, τού Ηράκλειου, τού Διγενή καί τών συντρόφων τους, ζούν αγκαλιασμένες μέ τίς ψυχές τού 'Ομηρου, τού Πλάτωνα, τού Αισχύλου, τού Τυρταίου καί τών άλλων. Εδώ ζή τό Ελληνικό φώς, πού ήλιος είναι τό αίμα τού βράχου αυτού πού λέγεται Ελλάς, Λευτεριά η ψυχή του καί Σοφία τό πνεύμα του.

Αυτό τό πνεύμα μπορεί καί σηκώνει στίς 25 Μαρτίου τού 1821 τό λάβαρο τής Αγίας Λαύρας, σάν σύμβολο ιερό τών ευγενικών του πόθων, μαζί καί τό δυνατό σπαθί του. Οι αρματωλοί καί οι κλέφτες, η Φιλική Εταιρεία, οι σοφοί, οι σπουδασμένοι τού Γένους, στό Εσωτερικό καί τό Εξωτερικό, Καλόγηροι, Παπάδες καί Δεσποτάδες μέ αγώνες σκληρούς στούς κάμπους, στά βουνά, στίς θάλασσες, μέ βιβλία καί φυλλάδια, μέ θούρια, μέ τραγούδια γεμάτα πόνο καί ομορφιά, οι δημοτικοί άγνωστοι ποιητές, ο Ρήγας ο Βελεστινλής, τό Κρυφό Σχολειό καί μύριοι άλλοι παράγοντες, φανεροί καί κρυφοί, δουλεύουν καί προετοιμάζουν τή μεγάλη στιγμή τού ξεσηκωμού τής φυλής.

Έτσι, μιά χούφτα ανθρώπων φτωχών, έρημων καί ρημαγμένων, πεινασμένων καί τυραννισμένων, ορθώνουν τό ανάστημά τους, πού τό γιγαντώνουν τό Δίκηο καί η Πίστη καί τό φωτίζει η Αλήθεια, απέναντι στή δυνατή καί τρομερή Αυτοκρατορία τών Σουλτάνων, πού είχε απειλήσει ολόκληρη τήν Ευρώπη. Κι ο κόσμος, θαμπωμένος, βλέπει τό φώς πού πολεμάει τό σκοτάδι, τό δίκηο πού μάχεται τήν αδικία καί τήν τυραννία. Άρχοντες, Βασιλιάδες, σοφοί, ποιητές, πολέμαρχοι, στρατηγοί, πλούσιοι καί φτωχοί τής γής, ελεύθεροι καί σκλαβωμένοι, παρακολουθούν μέ αγωνία, μέ συγκίνηση καί θαυμασμό τή μεγαλόπρεπη κι αφάνταστη αυτή έξαρση κι αξιωσύνη ενός μικρού, αλλά γενναίου λαού. Ενός λαού, πού απ' όποια σκοπιά κι άν τό κυττάξουμε, τό 21 θά ιδούμε πώς είναι ένα κολοσσιαίο πνευματικό καί ψυχικό κίνημα.

Γι αυτό τό 21 είναι η Καινή Διαθήκη τού Ελληνικού Εθνικισμού, γεμάτη σοφία, μάρτυρες καί ήρωες. Κάθε μάχη τους είναι ένα βιβλίο γραμμένο μέ αίμα, μέ φώς καί λυρισμό καί κάθε τους λόγος θεϊκό τραγούδι πού φώτισαν καί δίδαξαν, πού φωτίζουν καί θά διδάσκουν στούς αιώνες τήν οικουμένη. Αλλά τί είναι εκείνο, πού μπορεί κάθε γενιά νά προσφέρει στό βωμό τής ύψιστης θυσίας καί τής λευτεριάς; Οι νεκροί ζητούν δώρα, μεγάλα δώρα.

Καί νά, η φυλή γράφει τό 1912 καί 1913 καί φέρνει στήν αγκαλιά τής Μάννας Πατρίδας τόσα Ελληνικά εδάφη. Στόν πρώτο Ευρωπαϊκό Πόλεμο υψώνει τρόπαια νέα καί στής Μικράς Ασίας τούς κάμπους καί τά βουνά χαράζει ένα Καλε - Γκρότο καί τόσες άλλες δόξες. Εκείνο όμως πού υψώνεται πιό πάνω απ' όλα, είναι τό ιερό καί αθάνατο Έπος στά Βορειοηπειρωτικά βουνά τό 1940 - 41, πού ηλέκτρισε τήν ανθρωπότητα καί δημιούργησε τίς προϋποθέσεις γιά τήν τελική νίκη.

Νά γιατί οι νέοι καί οι νέες μας, όπου γής, πρέπει νά μαθαίνουν ι σ τ ο ρ ί α. Τήν ιστορία τού Έθνους μας, μέ τίς βαθειές ρίζες, πού ξεκινούν από τά βάθη τών αιώνων καί θά υμνούνται στήν αιωνιότητα.

Η Εθνική καί Θρησκευτική συνείδηση — πού διατηρήθηκαν αναλλοίωτες στά σκοτεινά κελλιά τών «κρυφών σχολείων» — στάθηκαν οι ευεργετικοί πόλοι, οι εμψυχώτριες δυνάμεις, πού παρακινήθηκαν πρός τόν μεγάλο άθλο. Απ' αυτές τίς ιερές καί ακατάλυτες ρίζες όρμησε ο Ελληνισμός κα ίμέσα σ' αυτές τίς αιώνιες καταβολές θεμελίωσε τήν εθνική καί πνευματική του αναγέννηση, στερέωσε τή Φυλετική του αυτονομία καί πορεύεται θαρραλέα τόν ιστορικό του δρόμο.

Ας κλείσουμε, λοιπόν, τίς φλόγες τού 21 μέσα μας, τή χαρά καί τό θρίαμβο τού 12 καί 13 καί τήν ακράτητη ορμή μέ τήν ηφαιστειακή του λάβα τού Έπους τού 40 - 41 κι ας προχωρήσουμε γιατί ο Ελληνισμός δέν νικήθηκε ποτέ απ' έξω, ποτέ δέ χάρισε ο Θεός νίκη σέ εχθρό μας. Εμείς, μόνοι μας, δώσαμε νίκες στούς εχθρούς μας κι αυτό

ΣΥΝΕΧΕΙΑ στην σελίδα 3

ΟΡΘΟΔΟΞΗ ΕΚΚΛΗΣΙΑ

Η κιβωτός τού έθνους μας

25η ΜΑΡΤΙΟΥ 1821, Μέρα Ευαγγελισμού τής ανθρωπότητας καί τού σκλαβωμένου Γένους μας. Μέρα πού μπήκε «τό Κεφάλαιον τής σωτηρίας», τής πνευματικής απελευθέρωσης τού «πεσμένου» στήν αμαρτία ανθρώπου, αλλά καί τής εθνικής μας ελευθερίας καί παλιγγενεσίας.

Η αμαρτία, από καταβολής κόσμου, υποδούλωσε τόν άνθρωπο καί εισήλθε δι' αυτής ο θάνατος στόν κόσμο. Ο ίδιος ηθικός ξεπεσμός (οι αμαρτίες) πάλι γίνεται αιτία νά σκλαβωθεί τό Ελληνικό Γένος, όπως ομολογεί ο Γεώργιος Σχολάριος — Γεννάδιος στό «Θρήνο» του γιά τήν Άλωση τής Κ)πόλεως.

Τού κ. ΠΑΥΛΟΥ ΑΘ. ΠΑΛΟΥΚΑ
Θεολόγου - Καθηγητού

Η αγάπη όμως τού Θεού σχεδιάζει τήν σωτηρία, γι' αυτό καί στόν Ευαγγελισμό τής Θεοτόκου αποκαλύπτεται «τό απ' αιώνος απόκρυφον μυστήριον»· η ίδια η αγάπη τού Θεού γιά τόν Αγώνα τού '21 «υπέγραψε τήν λευτεριά τής Ελλάδος καί δέν θά πάρει πίσω τήν υπογραφή του», όπως είπε μέ πίστη ο Θ. Κολοκοτρώνης.

Εκφραστής καί εκτελεστής συνάμα τών σχεδίων τού Θεού γιά τήν απελευθέρωση τού Γένους από τήν στυγνή Τουρκοκρατία 400 ετών, είναι η Εκκλησία Του (η Ορθοδοξία).

Η Εκκλησία, αφενός ως χώρος ελευθερίας η ίδια καί αφετέρου, συναισθανόμενη τό καθήκον της, ν' αγωνίζεται γιά τά δίκαια τού ανθρώπου, άρα καί τής ελευθερίας του, δέν ήταν δυνατό νά μείνει απαθής στή σκλαβιά καί δυστυχία τού Έλληνα, αλλά καί δικού της, πολίτη καί τών Βαλκανίων γενικότερα. Έτσι, στά χρόνια τής δουλείας απέβη «η Κιβωτός τού Έθνους». Πώς; Δίδαξε καί κράτησε αναλλοίωτη τήν γλώσσα μας, ιδιαίτερα στά «κρυφά σχολειά» έχοντας ως «εγχειρίδιο γραμματικής» τήν οκτώηχο καί τό ψαλτήρι. Αυτά πού έβγαλαν «τούς Μακρυγιάννηδες καί τούς αγωνιστές τού Γένους» κατά τήν εύστοχη φράση τού Οδ. Ελύτη.

Καλλιέργησε τήν θρησκευτική (Ορθόδοξη), ιστορική καί εθνική συνείδηση ποικιλότροπα καί μέ τήν παρουσία τών Νεομαρτύρων (Αγ. Κοσμά, κ.ά.). Διαφύλαξε ως κόρην οφθαλμού, προπάντων στά μοναστήρια της, τόν αρχαίο ελληνικό πολιτισμό (Κώδικες, αρχαίους Έλληνες συγγραφείς, κλπ.), τήν Βυζαντινή καί Εκκλησιαστική Παράδοση καί καλλιέργησε τίς επιστήμες. Περιέσωσε γενικά τήν Ελληνική - Εθνική ταυτότητα καί πνευματική Κληρονομιά. Μάς έσωσε σέ τελευταία ανάλυση ως Έθνος, ως Ελληνισμό. Αλήθεια που βεβαιώνουν οι ιστορικοί Παπαρρηγόπουλος καί Ζαμπέλιος, ότι διά τής Εκκλησίας σώθηκε ο Ελληνισμός καί μεγαλούργησε.

Καί ολοκληρώνει η Εκκλησία τήν αποστολή της μέ τήν αξιόλογη παρουσία της καί τήν προσφορά της στόν Αγώνα τού 1821, πού ήταν:

ΟΙΚΟΝΟΜΙΚΗ. Ενίσχυσε οικονομικά τόν Αγώνα, πουλώντας ακόμη καί ιερά της σκεύη. Μέ έξοδά της λειτουργούν σχολές γιά τή μόρφωση τών Ελλήνων καί τρέφονται χήρες,

ΣΥΝΕΧΕΙΑ στη σελίδα 3

ΘΕΣΣΑΛΟΝΙΚΗ ΚΑΙ ΑΓΙΟΙ ΣΑΡΑΝΤΑ

Κρίσιμα μυνήματα γιά τό 'Εθνος

Δύο σημαντικά μηνύματα, κρίσιμα γιά τήν πορεία τών εθνικών θεμάτων, έδωσε καί έλαβε κατά τίς τελευταίες ημέρες ο Ελληνισμός. Τό πρώτο είναι ευχάριστο. Πρόκειται γιά τό συγκλονιστικό συλλαλητήριο τής 14.2.1992 στήν Θεσσαλονίκη κατά τών Σκοπιανών πλαστογραφήσεων. Τό δεύτερο είναι δυσάρεστο. Προήλθε από τήν περιοχή τών Αγίων Σαράντα, όπου διεπράχθησαν βιαιότητες εις βάρος Ελλήνων Βορειοηπειρωτών. Τά δύο γεγονότα δέν είναι άσχετα μεταξύ τους. Καί τά δύο μηνύματα, αλληλένβετα καί αλληλοσυναρτώμενα, έρχονται νά αφυπνίσουν όλους εκείνους, υπευθύνους ή ανευθυνοϋπευθύνους, πού δέν έχουν ακόμη συνειδητοποιήσει τήν δυναμική τών εξελίξεων, πού κυοφορούνται στά Βαλκάνια.

Τού Πολιτικού Επιστήμονα
κ. ΚΩΝΣΤ. ΧΟΛΕΒΑ

Η Θεσσαλονίκη μέ τό 1.000.000 (ναί, ένα εκατομμύριο) συγκεντρωμένων Μακεδόνων διεκήρυξε εντός καί εκτός συνόρων τήν αναγεωμένη αγωνιστική διάθεση τού Έθνους, υπεράνω κομματικών καί προσωπικών σκοπιμοτήτων καί προχωρώντας μέ ταχύτερο ρυθμό απ' ό,τι τά μυαλά μερικών καριεκλοκένταυρων γραφειοκρατών. Η Εκκλησία, η Ιστορία, η Παράδοση, ο απλός λαός, οι Θρύλοι των Μακεδονομάχων, φτωχοί καί πλούσιοι, εκπρόσωποι της Κύπρου, τού Πόντου και τής Κρήτης, Ελληνόφωνοι καί σλαβόφωνοι, νέοι καί γέροι, όλοι ήσαν εκεί. Η ψυχή τής Μακεδονίας ήταν εκεί. Καί όλο τό Γένος, Ελλαδικό, Κυπριακό, Απόδημο ήταν νοερά εκεί. Καί δυετράνωνε μαζί μέ τούς συγκεντρωμένους τήν απόφαση νά μή δεχθούμε Κράτος Ανεξάρτητο μέ τό όνομα «Μακεδονία». Η Μακεδονία είναι εδώ! Αυτό ήταν το κεντρικό σύνθημα τού συλλαλητηρίου. Καί βέβαια η Μακεδονία είνια εδώ, εδώ όπου κτυπά η καρδιά τού Ελληνορθοδόξου Γένους μας. Καί δέν είναι στό πολυεθνικό μίγμα, πού κυβερνάται από τήν μειοψηφία τών επαγγελματιών «Μακεδονιστών». Η Μακεδονία είναι εδώ, όπου τήν έπαιξε η Ιστορία. Εδώ όπου περπάτησε ο Απόστολος Παύλος διδάσκοντας γιά πρώτη φορά σέ Ευρωπαϊκό έδαφος. Αλλά είναι καί λίγο πιό έξω από τά σύνορα. Η Μακεδονία, η δική μας, η μοναδική καί αληθινή Μακεδονία, είναι στο Μοναστήρι, καί στήν Αχρίδα καί στό Κρούσοβο καί στήν Στρώμνιτσα καί στό Μελένικο. Η Μακεδονία είναι παντού, όπου τήν ταυτότητά της χαράζουν οι αρχαιοελληνικές, βυζαντινές, καί ρωμαϊκες μνήμες, οι πάφοι τών Μακεδονομάχων, τά κλειμμένα αρχεία τών Μητροπόλεων καί τών Ελληνικών Κοινοτήτων. Η Μακεδονία είναι μία, ενιαία, υπεράνω προσωπικών συνιόρων, ταυτισμένη μέ τό Γένος. Άρρηκτα δεμένη μέ τό παρελθόν, τό παρόν καί τό μέλλον του. Γι' αυτό δέν μπορεί νά συνιδέσει τό όνομά της, μέ κανένα κατασκεύασμα τού Κομμουνισμού, τού Παν-σλαβισμού ή τού Παν-σμού.

Τό ένα εκατομμύριο τών συγκεντρωμένων στήν Θεσσαλονίκη μάς θύμισε τίς συγκι-

ΣΥΝΕΧΕΙΑ στη σελίδα 2

Λαμπρός ο εορτασμός τών δύο επετείων

ΓΙΑΝΝΙΝΑ. 26)2

Μέ ιδιαίτερη λαμπρότητα γιορτάστηκε τήν Παρασκευή 21 Φεβρουαρίου η 79η επέτειος τής απελευθέρωσης τής πόλης τών Ιωαννίνων.

Σύμφωνα μέ τό πρόγραμμα τής Νομαρχίας, στίς 10.15 πμ ετελέσθη επίσημη δοξολογία στόν Ιερό Μητροπολιτικό Ναό τού Αγ. Αθανασίου, χοροστατούντος τού Σεβ. Μητροπολίτου κ. Θεοκλήτου.

Στή συνέχεια έγινε κατάθεση στεφάνου από τόν Αντιπρόεδρο τής Κυβέρνησης κ. Τζ. Τζαννετάκη στό Ηρώο Μπιζανομάχων καί πραγματοποιήθηκε μεγαλειώδης παρέλαση μαθητών, σπουδαστών, τμημάτων Ενόπλων Δυνάμεων, Ελληνικής Αστυνομίας, Πυροσβεστικής, Ομοσπονδίας Αναπήρων καί Θυμάτων Πολέμου Ηπείρου, καθώς καί άλλων.

Στή 1 μ.μ. εδόθη επίσημη δεξίωση από τό Δήμαρχο καί τό Δημοτικό Συμβούλιο στήν αίθουσα «Τσακάλωφ» (ισόγειο Δημαρχείου), γιά τίς Αρχές καί τό λαό.

Στή 1.30 μ.μ. ο Διοικητής τής 8ης Μεραρχίας έδωσε επίσημο γεύμα στή Λέσχη Αξιωματικών Φρουράς Ιωαννίνων.

ΓΙΑΝΝΙΝΑ. Η απελευθέρωση. Μιά ιστορική όσο καί σπάνια φωτογραφία από τό περιοδικό της εποχής εκείνης «THE GRAPHIC» (22.3.13).

Στίς εορταστικές εκδηλώσεις τήν Κυβέρνηση εκπροσώπησε ο Αντιπρόεδρος τής Κυβέρνησης κ. Τζ. Τζαννετάκης καί παρέστησαν ο υφυπουργός Εθν. Αμύνης κ. Ι. Σταθόπουλος, η ηγεσία τών Ενό-

ΣΥΝΕΧΕΙΑ στη σελίδα 3

Νέα διάκριση στον καθηγητή κ. Χαράλαμπο Μουτσόπουλο

Η Αυστραλιανή Κυβέρνηση, μέσω τού AUSTRALIAN — EUROPEAN AWARDS PROGRAM καί μέ απόφαση τής συνόδου Πρυτάνεων, απένειμε στόν Καθηγητή τής Παθολογίας τής Ιατρικής Σχολής τού Πανεπιστημίου Ιωαννίνων κ. Χαρ. Μουτσόπουλο, τόν τίτλο τού Επισκέπτη Καθηγητή γιά τό έτος 1992—93. Στά πλαίσια τών υποχρεώσεών του, περιλαμβάνονται διαλέξεις σέ όλες τίς Ιατρικές Σχολές τής Αυστραλίας καί ανταλλαγή επιστημονικών απόψεων στόν τομέα Αυτοανόσων Νοσημάτων Ανοσολογίας.

Τό «Η.Μ.» θερμότατα συγχαίρει τόν εκλεκτό επιστήμονα καί λαμπρό άνθρωπο, πού τιμά τό Πανεπιστήμιο καί τήν Ήπειρό μας μέ τήν παρουσία του καί τήν ανεκτίμητη προσφορά του.

ΣΤΑ ΓΙΑΝΝΙΝΑ Η ΝΑΥΤ. ΕΒΔΟΜΑΔΑ

Τά Γιάννινα επελέγησαν ως η πόλη τής ενδοχώρας η οποία θά αποτελέσει επίκεντρο τών εκδηλώσεων τής φετινής Ναυτικής Εβδομάδας, πού θά διαρκέσει από τίς 28 Ιουνίου ως τίς 5 Ιουλίου.

ΟΚΤΩ ΕΚΑΤ. ΓΙΑ ΤΟ ΜΟΥΣΕΙΟ Π. ΒΡΕΛΛΗ

Η Νομάρχης Ιωαννίνων κ. Βασιλική Κοκκίνου επισκέφθηκε πρό ημερών τό Μουσείο «Βρέλλη» στό Μπιζάνι καί παρέδωσε τά 8.000.000 δραχμές συμβολή τής Πολιτείας γιά τήν αποπεράτωση τών ηλεκτρομηχανολογικών εγκαταστάσεων τού Μουσείου.

ΝΕΟΣ ΕΠΙΘΕΩΡΗΤΗΣ ΑΣΤΥΝΟΜΙΑΣ

Νέος Επιθεωρητής Αστυνομίας Ηπείρου τοποθετήθηκε ο Ταξίαρχος κ. Παναγιώτης Μητσέλος.

Ελληνισμός κι' Ορθοδοξία

Σάν έρχεται απ' τή Δύση μακρινό,
δεμένος στό κατάρτι επιθυμώ,
τό άσμα τών Σειρήνων ν' αγροικώ,
γιά ν' αποφεύγω τό κακό
μέ σύνεση καί στοχασμό.
Δέ θάθελα πολύ νά μείνω εδώ.
Η νοσηρή τους νοσταλγία μέ σκλαβώνει,
κι αδημονώ.

Μά πιό πολύ επιθυμώ,
λυτός καί λεύτερος ν' ακούσω
τό άσμα τής Αγιάς Σοφιάς,
τό πιό αληθινό, τό πιό νηφάλιο,
τό πιό αθάνατο τραγούδι,
πού τήν ψυχή μου αναφτερώνει.
Τά λόγια του, Βυζαντινά φλουριά,
καί λόγια τού Χριστού μέ άπειρη αξία.
Όπως υπήρχαν,
έτσι νά νιώθω πώς υπάρχουν
καί θά υπάρχουν,
Ελληνισμός κι Ορθοδοξία.

ΒΑΓΓΕΛΗΣ ΠΑΠΠΑΣ - ΠΑΜΦΙΛΗΣ

ΕΘΝΙΚΟ ΚΑΛΕΣΜΑ

Εν όψει τών Αλβανικών εκλογών

Αγαπητοί μου,

1) Οι διεθνείς πιέσεις, αλλά καί η ανάλογη αντίδρασις εκ μέρους τής Ελλάδος, ανάγκασαν τήν Αλβανική Κυβέρνησι νά αλλάξη τελικά θέσι καί νά επιτρέψη, έστω καί μέ άλλη ονομασία — αντί τής «ΟΜΟΝΟΙΑΣ» — τήν συμμετοχή τής Εθνικής Ελληνικής Μειονότητος στις εκλογές τής 22ας Μαρτίου τρ. έ. Τό νέο κόμμα, μέ τό οποίο θά κατεβούν στις εκλογές οι αδελφοί μας τής Βορείου Ηπείρου, είναι η «Ένωσις γιά ανθρώπινα δικαιώματα». Τό επί πλέον ευχάριστο είναι, ότι μέ τό κόμμα αυτό θά μπορή η Ελληνική Μειονότης νά βάλη υποψηφίους σ' όλη τήν Αλβανία.

2) Χρέος, επομένως, τώρα ιερόν καί εθνικόν όλων τών Βορειοηπειρωτών, είναι η συμμετοχή τους στις εκλογές. Δέν πρέπει νά λείψη κανείς, όπου κι άν είναι: Αργυρόκαστρο, Κορυτσά, Αγίους Σαράντα, Χειμάρρα, Αυλώνα, Τίρανα καί όπου αλλού. Όλοι, ανεξαιρέτως, γέροι, γρηές, νέοι, νέες, άνδρες καί γυναίκες, έχουν χρέος νά ψηφίσουν. Θά είναι έγκλημα καί προδοσία νά μή πάη κάποιος νά ψηφίση. Καί μέ φορεία, ακόμη, νά πάη, άν είναι άρρωστος! Καί θά πρέπει όλοι νά ψηφίσουν τούς υποψηφίους αυτού τού κόμματος καί κανενός άλλου. Τά ατομικά συμφέροντα, τώρα, στήν μπάντα. Τώρα είναι τό συμφέρον τής Βορείου Ηπείρου. Αν ζήση η Βόρειος Ήπειρος, θά ζήσουν καί οι Βορειοηπειρώτες.

3) Ιδιαίτερα θά πρέπει νά τονισθή τό χρέος πού έχουν όλοι ανεξαιρέτως οι φυγάδες αδελφοί μας Βορειοηπειρώτες, πού βρίσκονται στήν Ελλάδα. Ναι! Όλοι αυτοί, πού η Ελλάδα τούς αγκάλιασε εδώ, είναι ανάγκη νά πάνε στά χωριά τους, στή Βόρειο Ήπειρο, νά ψηφίσουν. Ούτε ένας δέν δικαιούται νά λείψη. Τώρα, άλλωστε, δίδεται καί η ευκαιρία στήν Ελληνική Μειονότητα όχι μόνον νά εκλέξη περισσοτέρους εκπροσώπους της στήν Αλβανική Βουλή, αλλά καί νά δείξη ότι η δύναμίς της δέν είναι 60.000 ψυχές μόνον, όπως ισχυρίζεται ο Αλία.

Αδέλφια Βορειοηπειρώτες!

Τό 1914, χιλιάδες παλληκάρια από τήν Μακεδονία, τήν Πελοπόννησο ,τήν Κρήτη, τήν Κύπρο μας καί απ' όλη τήν Ελλάδα, στό κάλεσμα τής Βορείου Ηπείρου έτρεξαν στήν ιδιαίτερη πατρίδα σας γιά τήν ελευθερία της, καί πολλά απ' αυτά έπεσαν ηρωϊκά. Τώρα, είναι η σειρά σας νά πάτε νά βοηθήσετε στήν σωτηρία τής Βορείου Ηπείρου, τής πατρίδος σας, μέ άλλου είδους, τώρα, αγώνες: Μέ τή συμμετοχή σας στίς εκλογές.

Η Ελληνική Κυβέρνησις θά σάς δεχθή καί πάλι, καί μάλιστα προθυμότερα, τώρα, μετά τίς εκλογές, ώστε νά ξαναγυρίσετε στήν εργασία σας, στήν Ελλάδα. Αυτό σάς τό εγγυώμαι καί εγώ προσωπικά.

Ας γίνη, λοιπόν, σταυροφορία. Ο ένας άς ειδοποιήση τόν άλλο, σ' όλη τήν Ελλάδα, μ' ένα σύνθημα: «Όλοι οι Βορειοηπειρώτες, στις εκλογές τής 22ας Μαρτίου, στόν τόπο τους». Η τυχόν απουσία, καί πρό παντός, η αδικαιολόγητη απουσία, θά είναι λιποταξία καί προδοσία εθνική. Οπωσδήποτε δέ, θά δώση αφορμή νά πούνε, ίσως, πολλοί στήν Ελ-

ΣΥΝΕΧΕΙΑ στη σελίδα 2

Ευχαριστήριο τού κ. Μαντζίκα πρός όλους τούς Ηπειρώτες

ΠΡΟΣ
Τό Δ.Σ. τής Π.Σ.Ε.,
Τούς Προέδρους τών Ομοσπονδιών
Τά Δ.Σ. τών Αδελφοτήτων καί γενικά όλους τούς επώνυμους καί ανώνυμους Ηπειρώτες

Αγαπητοί μου συμπατριώτες,

Η καθολική, από μέρους τών συμπατριωτών μου, εκτίμηση τής πολύχρονης προσφοράς μου στήν γενέτειρά μας καί στούς εδώ αποδήμους κα θώς καί η σε συγκινητικό βαθμό εμπιστοσύνη πού επίσης καθολικά εκδηλώθηκε καί εκφράσθηκε εν όψει τών αρχαιρεσιών τής ΠΣΕ, γιά τήν υπόδειξή μου σάν Προέδρου τής κορυφαίας οργάνωσής μας, μέ υποχρεώνει νά σάς ευχαριστήσω όλους καί νά σάς διαβεβαιώσω ότι η Ηπειρωτική μου καρδιά, μέ τίς ιδιαίτερες γιά όλα τά θέματά μας ευαισθησίες της, θά είναι πάντα κοντά καί στίς οργανώσεις καί σ' όλο τό επώνυμο καί ανώνυμο πλήθος τών Ηπειρωτών.

Λυπάμαι πάρα πολύ γιατί λόγοι ανεξάρτητοι από τήν θέλησή μου καί τήν παθολογική μου λατρεία σέ κάθε τί τό Ηπειρωτικό, δέν μού επιτρέπουν νά αποδεχθώ τήν υπόδειξη πού πανταχόθεν προβλήθηκε καί τήν τιμή πού μού έγινε νά ηγηθώ καί πάλι τού Διοικ. Συμβουλίου τής Συνομοσπονδίας μας, μέ τήν οποία είμαι τόσο πολύ ψυχικά δεμένος μαζί της.

Μέ τήν πατριωτική μου ευχή όλα νά πάνε καλά μέ τήν ανάδειξη μιάς νέας Διοίκησης μέ ενωτική καί αξιοκρατική σύνθεση, υπόσχομαι ομόθυμη συμπαράσταση σ' όλες της τίς δραστηριότητες, όπως καί στίς προσπάθειές της γιά τά επείγοντα καί μεγάλα προβλήματα τής γενέτειράς μας καί τήν αναβάθμιση τού ρόλου τών Ομοσπονδιών καί τών Αδελφοτήτων μας μέ ομαλή καί αρμονική πορεία.

Μέ φιλικούς πατριωτικούς χαιρετισμούς
ΛΕΥΤΕΡΗΣ ΜΑΝΤΖΙΚΑΣ
Επίτ. Πρόεδρος τής Π.Σ.Ε.

Ο κ. Ι. ΒΛΑΧΟΓΙΑΝΝΗΣ ΣΤΑ ΓΙΑΝΝΙΝΑ

Ο συμπατριώτης μας κ. Ι. Βλαχογιάννης, Πρόεδρος τού Δημοτικού Συμβουλίου Αθηνών, ήλθε στά Γιάννινα καί παρέστη στίς εορταστικές εκδηλώσεις τής 79ης επετείου τής απελευθέρωσης τών Ιωαννίνων, ως εκπρόσωπος τού Δημάρχου Αθηναίων.

Ο ΝΕΟΣ ΔΙΟΙΚΗΤΗΣ ΤΗΣ 8ΗΣ ΜΕΡΑΡΧΙΑΣ

Μετέβη καί ανέλαβε τά καθήκοντά του ο νέος Διοικητής τής 8ης Μεραρχίας, υποστράτηγος κ. Ιωάννης Αρβανίτης.

Ο νέος Μέραρχος πραγματοποίησε εθιμοτυπικές επισκέψεις στίς τοπικές Αρχές.

ΕΥΛΑΒΙΚΟ ΜΝΗΜΟΣΥΝΟ

Στόν Στάθη Λαμπρίδη

Συμπληρώνονται τούτες τίς ημέρες τρία χρόνια αφ' ότου έφυγε από κοντά μας, ο σταυραετός τού Ζαγορίου, ο μεγάλος Ηπειρολάτρης, ο αγωνιστής τών Ηπειρωτικών θεμάτων, ο φωτισμένος δάσκαλος καί διακεκριμένος εκπαιδευτικός, ο επίτιμος

Λυκειάρχης Στάθης Λαμπρίδης.

Στή μνήμη του, δημοσιεύουμε κατωτέρω λίγα άνθη ευλαβείας, όπως τά πρόσφερε καί δημοσιεύθηκαν στό περιοδικό «Ήπειρος» τής Η.Ε. Θεσ)κης, ο αξέχαστος πατριώτης Επαμ. Βασίλης, πού πρόσφατα χάσαμε.

—★—

Ο Στάθης Λαμπρίδης γεννήθηκε τό 1904 στά Επάνω Σουδενά, τώρα Επάνω Πεδινά, Ζαγορίου.

Τό Δημοτικό Σχολείο καί τό τότε Ελληνικό Σχολείο τό τελείωσε στό χωριό του καί στή συνέχεια φοίτησε στή Ζωσιμαία Σχολή Ιωαννίνων καί στά Γυμνάσια Ξάνθης καί Καβάλας, καί στό 9ο Γυμνάσιο Αθηνών από όπου καί απεφοίτησε. Τό 1927 πήρε τό πτυχίο τού Φιλολόγου Καθηγητή από τή Φιλοσοφική Σχολή Παν. Αθηνών καί τό 1928 διορίστηκε στό τότε Σχολαρχείο τής Πάργας. Τό 1929 μετατέθηκε στό τότε νεοϊδρυθέν ακριτικό Γυμνάσιο τής κωμόπολης Πωγωνιανής, Πωγωνίου, όπου συνυπηρέτησε μέ πολλούς άλλους λαμπρούς Ηπειρώτες καθηγητές μεταξύ τών οποίων οι αείμνηστοι Γεώργιος Μπέγκας Μαθηματικός, Κλέαρχος Στάρας Φυσικός, Ευάγγελος Πρίτσος καί Αθανάσιος Παπαχαρίσης Φιλόλογοι καί πολλοί άλλοι.

Τό 1939 μετατέθηκε στή Θεσσαλονίκη, όπου υπηρέτησε στό 3ο Γυμνάσιο Αρρένων καί στό 3ο Γυμνάσιο Θηλέων, μέ Γυμνασιάρχη τόν αείμνηστο μεγάλο Ζαγορίσιο εκπαιδευτικό Κωνσταντίνο Γκράτζιο.

Τό έτος 1962 προήχθη σέ Γυμνασιάρχη καί μέ αίτησή του τοποθετήθηκε στήν ιστορική Ζωσιμαία Σχολή Ιωαννίνων. Απεχώρησε από τήν ενεργό υπηρεσία, λόγω συμπλήρωσης τριακονταετίας, τό 1964.

Τό 1970 εγκαταστάθηκε μόνιμα στήν Αθήνα, όπου άφησε τήν τελευταία του γνωστή στίς 24 Μαρτίου 1989 καί ενταφιάστηκε στή γενέτειρά του Άνω Πεδινά.

Ο Στάθης Λαμπρίδης υπήρξε μιά φωτεινή εκπαιδευτική φυσιογνωμία στή Μέση Εκπαίδευση, πού τήν υπηρέτησε μέ αγάπη, πάθος καί ζήλο. Δημοτικιστής, από τά πρώτα χρόνια τής σταδιοδρομίας του, διέδραμε τήν πορεία τής εκπαιδευτικής του καριέρας μέ άοκνη εργατικότητα, ανιδιοτέλεια καί μέ απέραντη διάθεση νά εξυπηρετήσει τόν συνάνθρωπο.

Ήταν ο καθηγητής πού προσπάτευε τούς φτωχούς καί ανυπεράσπιστους μαθητές. Ήταν μιά πληθωρική φυσιογνωμία, πού κουβαλούσε μαζί του τή Ζαγορίσια ψυχική αρχοντιά, πού από κάθε του ενέργεια ξεχείλιζε η καλοσύνη καί η διάθεση γιά τήν υποστήριξη τού δικαίου, αλλά καί τού καυτηριασμού κάθε αδικίας απ' όπου καί άν προερχόταν.

Αγωνίστηκε μέ μεγάλη τόλμη, πάθος καί μαχητικότητα, γιά νά μεταφερθεί μέρος τών πόρων τών διαφόρων Ηπειρωτικών κληροδοτημάτων στήν ιδιαιτέρα μας πατρίδα τήν Ήπειρο, καί τελικά επέτυχε νά διατίθεται ποσοστό 30ο)ο γιά τό Ζαγόρι καί τά μνημεία του, από τούς πόρους τού ιδρύματος τών αειμνήστων Ηπειρωτών ευεργετών Ριζάρηδων. Πρωτοστατούσε πάντοτε σέ κάθε αγώνα γιά τά Ηπειρωτικά θέματα καί προβλήματα.

Γιά όλες αυτές τίς υπηρεσίες του, η Ηπειρωτική Εστία Θεσσαλονίκης τόν είχε ανακηρύξει επίτιμο μέλος της.

Τά τελευταία του χρόνια είχε αφοσιωθεί ολόψυχα στήν Ηπειρωτική Εταιρεία, τόν μεγάλο αυτό πνευματικό Οργανισμό πού εδρεύει στήν Αθήνα καί τιμά τήν Ήπειρο, στήν οποία πρόσφερε πολύτιμες υπηρεσίες, ως γενικός γραμματέας, επί πολλά χρόνια καί μέχρι τό θάνατό του. Πολλά επίσης πρόσφερε ως μέλος τού Συμβουλίου τής Ριζαρείου Εκκλησιαστικής Σχολής.

Αλλά καί στή γενέτειρά του από χωριό Επάνω Σουδενά, πού κυριολεκτικά ελάτρευε, πρόσφερε πολλά σέ έργα κοινής ωφελείας, μεταξύ τών οποίων πρωτεύουσα θέση κατέχουν οι συνεχείς καί επίμονες προσπάθειές του γιά τήν ανάπτυξη καί πρόοδο τής Λαμπριάδειου Οικοκυρικής Σχολής.

Καί στόν ιδιωτικό τομέα ο Στάθης Λαμπρίδης διέπρεψε, γιατί δημιούργησε μιά εξαιρετική οικογένεια, πού αποτελείται από τή φιλόστοργο σύζυγό του καί τά δύο παιδιά του, πού σήμερα κατέχουν επίζηλες θέσεις στήν κοινωνία.

Τέλος καί σέ συγγραφικό έργο δέν υστέρησε. Πολλά είναι τά άρθρα του πού είδαν τό φώς τής δημοσιότητας από ηπειρωτικό Τύπο καί κυρίως από δελτίο πνευματικής ενημέρωσης τής Ηπειρωτικής Εταιρείας, καθώς καί από βιβλία πού συνέγραψε.

Η μνήμη του θά παραμείνει αξέχαστη στούς συγγενείς, στούς συγχωριανούς, στούς συμπατριώτες, στούς φίλους καί στούς συναδέλφους του, αλλά καί στίς χιλιάδες μαθητές του, πού πέρασαν μαζί του τά μαθητικά χρόνια τής Μέσης Εκπαίδευσης.

+ ΕΠΑΜΕΙΝΩΝΔΑΣ ΒΑΔΙΛΗΣ

ΑΥΤΟΙ ΠΟΥ ΕΦΥΓΑΝ

Βασίλειος Δασκάλου

Πέθανε τό καλό παιδί. Πέθανε ο Βασίλης. Μ' αυτά τά λόγια η πόλη τού Αγρινίου δέχτηκε τό άγγελμα τού ξαφνικού θανάτου τού ΒΑΣΙΛΗ ΔΑΣΚΑΛΟΥ ενωμοτάρχου Χωροφυλακής από τά Σεβριανά Ιωαννίνων.

Ο θάνατός του σάν αστραπή κεραυνοβόλησε σύζυγο, παιδιά, αδέρφια, αδερφές καί τό δόλιο πατέρα του πού στά 95 χρόνια ήπιε τό πικρό ποτήρι γιά τόν αγαπητό Βασίλη τών 56 μόνο χρόνων. Στήν κηδεία του, πού έγινε στόν Ιερό Ναό Αγίου Χριστοφόρου Αγρινίου, πήγαν γιά νά τόν κατευοδώσουν συγγενείς, συγχωριανοί, συνάδελφοι, φίλοι, γνωστοί καί κυρίως Ηπειρώτες.

Τόν νεκρόν αποχαιρέτησαν εκ μέρους τών αποστράτων ο κ. Γιαννακόπουλος καί εκ μέρους τών Ηπειρωτών ο δάσκαλος κ. Αντώνιος Μασπεράκης ο οποίος μεταξύ τών άλλων είπε: «Αγαπητέ Βασίλη, αυτή τή στιγμή κατά τό Ηπειρώτικο έθιμο η καμπάνα τού χωριού σου κτυπά πένθιμα γιά τόν ξαφνικό σου χαμό... Ό,τι όμως καί νά πούμε εσύ μάς έφυγες τόσο γρήγορα. Τά λόγια είναι περιττά. Αιωνία σου η μνήμη».

Μετά τήν κηδεία σχηματίστηκε πομπή αυτοκινήτων πού τόν συνόδευαν ως τό χωριό του πού τόσο αγαπούσε, τά Σερβιανά Ιωαννίνων, όπου εν μέσω όλων τών συγχωριανών του καί μέ τούς ήχους τής πένθιμης καμπάνας τής Αγίας Σωτήρας έγινε ο ενταφιασμός του.

Τό καλό παιδί έφυγε. Τό καλό παιδί πάει. ΑΙΩΝΙΑ ΤΟΥ Η ΜΝΗΜΗ.

Α. Κ. Μ.

ΦΑΡΜΑΚΕΙΟΝ
τού νέου συμπατριώτη μας
ΔΗΜΗΤΡΗ Θ. ΚΑΛΤΣΟΥΝΗ
οδός ΛΕΩΦ. ΠΕΝΤΕΛΗΣ 58
Τηλ.: 80.30.543 — ΒΡΙΛΗΣΙΑ

«ΗΠΕΙΡΩΤΙΚΟΝ ΜΕΛΛΟΝ»
ΜΗΝΙΑΙΑ ΕΦΗΜΕΡΙΔΑ
ΕΤΟΣ ΙΔΡΥΣΕΩΣ 1934

Συνδρομές:

Εσωτερικού ετήσια	Δρχ.	2.200
Εσωτερικού εξάμηνη	»	1.200
Δήμοι - Τράπεζες - Ιδρύματα	»	5.000
Γιά τίς Αδελφότητες	»	3.000
Ευρώπης καί Αιγύπτου	»	4.000
Αμερικής, Αφρικής καί Αυστραλίας	$ Αμ.	35
Γερμανίας	Μάρκα	40

Γιά τίς δημοσιεύσεις καί διαφημίσεις, ιδιαίτερη συμφωνία.
Παρακαλούμε θερμά, τά κείμενα πού στέλλονται πρός δημοσίευση νά είναι καθαρά γραμμένα καί μόνο στή μία σελ.

Υπεύθυνη Εκδόσεως
ΕΛΕΝΗ ΓΚΟΓΚΩΝΗ - ΑΜΠΑΖΗ
Εμμ. Μπενάκη 6
Αθήνα, 105 64

Υπεύθυνος Τυπογραφείου
ΚΥΡΙΑΚΟΣ ΜΠΑΜΠΑΗΣ
Γερανίου 24, ☎ 52.42.969 - ΑΘΗΝΑ

Χαιρετιστήριο μήνυμα πρός τούς Αρτοποιούς

Η Συντεχνία Αρτοποιών Αθηνών καί τό Σωματείο Αρτοποιών Πειραιώς, μέ τήν ευκαιρία τού νέου έτους, εξέδωσαν ένα θαυμάσιο καί πλούσιο ημερολόγιο (μέ τηλεφ. κατάλογο καί ενημερωτικό σημειωματάριο), πού έστειλαν σέ όλα τά μέλη τους καί φίλους τής τάξεως, μεταξύ τών οποίων καί η εφημερίδα μας. Τους ευχαριστούμε θερμά γιά τήν τιμητική αυτή αποστολή.

Στήν πρώτη σελίδα τού ημερολογίου υπάρχει χαιρετιστήριο μήνυμα τών δύο προέδρων ,συμπατριωτών μας. κ. Προκόπιου Κατσέλη, Προέδρου Σ.Α.Α.Π.Π. καί κ. Μιχαήλ Μπούγια, Προέδρου Σ.Α.Ν.Π., που ευχαρίστως δημοσιεύουμε.

«Ενωμένοι καί συνεχώς ενημερωμένοι στίς καινούργιες μεθόδους οργάνωσης, παραγωγής, ποιότητας, προβολής καί ανταγωνισμού, είναι ανάγκη νά βρεθούμε γιά ν' αντιμετωπίσουμε τήν πρόκληση τού 1993, πο ύείναι η ολοκληρωτική ενοποίηση τών χωρών τής Ευρώπης, χωρίς σύνορα πλέον.

Οι βιοτέχνες Αρτοποιοί Αθηνών, Πειραιώς καί τού ευρύτερου χώρου τού λεκανοπεδίου τής Αττικής, θά δεχθούμε πρώτοι τήν επίδραση αυτής τής πρόκλησης καί τού ανταγωνισμού.

Ας έχουμε κατά νού ότι θά κερδίσουμε τη μάχη τού ανταγωνισμού διατηρώντας καί προκαλώντας τό καταναλωτικό κοινό μέσα στό ζεστό καί προσωπικό περιβάλλον τών Αρτοποιών τής γειτονιάς, διατηρώντας εξελιγμένα τήν Ελληνική παράδοση καί τίς νοστιμιές, πού πουθενά αλλού στόν κόσμο δέν συναντώνται.

Μαζί μέ τήν προσωπικότητα τού Αρτοποιού, είναι ανάγκη νά προβάλλουμε, όλοι μαζί, τήν προσωπικότητα τού επαγγέλματος μέ τή μακρά ιστορία του καί τή συνεχή εξέλιξή του.

Είναι ανάγκη, νά αποφευχθεί η εσωτερική σύγκρουση μεταξύ μας, νά συνεργαστούμε σωστά μέ αυτούς, πού μάς υποστηρίζουν καί συνεργάζονται παραγωγικά μαζί μας καί πού περιλαμβάνονται στήν παρούσα έκδοση τού ORGANIZER.

Όσοι βρεθούμε, (καί πρέπει νά βρεθούμε όλοι), νικητές στό 2000, θά είναι μιά μεγάλη απόδειξη, ότι η Βιοτεχνική Αρτοποιΐα θά παραμείνει αναντικατάστατη στόν Ελληνικό χώρο, καί ακατανίκητη από οποιαδήποτε άλλη επαγγελματική μορφή, γιά τήν εξυπηρέτηση τού καταναλωτικού κοινού.

Τούτο όμως πρέπει νά τό πιστέψουμε όλοι μας καί νά προσπαθήσουμε μέ γνώσεις, επιμόρφωση καί ελληνική επαγγελματική ευελιξία».

ΚΑΛΗ ΧΡΟΝΙΑ.

Εθνικό κάλεσμα

☎ ΣΥΝΕΧΕΙΑ από τη σελίδα 1

λάδα, ότι οι Βορειοηπειρώτες φυγάδες είναι ατομιστές καί δέν έχουνε πατριωτισμό, αφού δέν επήγαν νά ψηφίσουν. Κ αυτό θά έχη, πιθανώς, συνέπειες στήν εργασία σας. Δείξτε τους, όμως, σείς, παλληκάρια τού Αργυροκάστρου, τής Δε βιτσάνης, τών Αγίων Σαράντα, τού Αλίκου, τής Χειμάρρας, τής Κορυτσάς κ.λπ., ότι αυτό είναι ψέμα. Δείξτε σείς, ότι η ψυχή σας είναι γεμάτη από γνήσιο πατριωτισμό. Καί θά τό δείξετε μέ τήν συμμετοχή σας στίς εκλογές τού Μαρτίου. Ιδιαίτερα οι γονείς, στήν Βόρειο Ήπειρο, νά ειδοποιήσουν τά παιδιά τους, πού βρίσκονται στήν Ελλάδα, νά πάνε γιά τίς εκλογές.

ΛΕΒΕΝΤΕΣ ΤΗΣ ΒΟΡΕΙΟΥ ΗΠΕΙΡΟΥ.

Η ΒΟΡΕΙΟΣ ΗΠΕΙΡΟΣ ΖΗΤΑΕΙ ΤΩΡΑ ΤΗΝ ΒΟΗΘΕΙΑ ΣΑΣ. ΤΡΕΞΤΕ ΟΛΟΙ ΣΤΙΣ ΕΚΛΟΓΕΣ ΚΑΙ ΘΑ ΕΧΕΤΕ ΤΗΝ ΕΥΛΟΓΙΑ ΤΟΥ ΘΕΟΥ.

Μετ' ευχών
Ο ΜΗΤΡΟΠΟΛΙΤΗΣ
† Ο Δρυϊνουπόλεως, Πωγων. καί Κονίτσης ΣΕΒΑΣΤΙΑΝΟΣ

Κοινωνικά

ΑΡΡΑΒΩΝΕΣ

Ο κ. Δημήτρης Π. Μαντζάρας, από τήν Ζίτσα Ιωαννίνων, έδωσε αμοιβαία υπόσχεση γάμου μέ τήν δίδα Ειρήνη Μάγου.

— Η δις Βρόσγου Παρασκευή, από τό Γραμμένο, αρραβωνιάστηκε τόν κ. Χαράλ. Μόμου από τήν Κέα.

Καλά στέφανα.

ΣΥΓΧΑΡΗΤΗΡΙΑ

ΓΙΑΝΝΙΝΑ. Στόν αγαπητό μας Παναγ. Παναγιωτόπουλο, μέχρι πώρα Στρατηγό VIII Μεραρχίας Ηπείρου, προαχθέντα επαξίως σέ Αντιστράτηγο - Διοικητή Α' Σώματος Στρατού, απευθύνουμε τίς καλύτερες ευχές μας.

Οικογ. Ελευθ. Ε. Παπαθανασίου

ΘΑΝΑΤΟΙ

ΑΘΗΝΑ. Πέθανε πρόσφατα καί κηδεύτηκε στό Α' Νεκροταφείο, ο γνωστός Γιαννιώτης

ΠΑΝΟΣ ΜΕΛΑΣ
Βιομήχανος

αδελφός τού αξέχαστου πατριώτη καί συνεργάτη τής εφημερίδος μας Λεόντος Μελά.

Αξιώθηκε νά καμαρώσει τούς δύο γιούς του Λαμπρούς επιστήμονες καί νά χαρεί εγγονάκια.

— Στίς 16 Φεβρουαρίου πέθανε καί τήν επομένη κηδεύτηκε από Γ' Νεκροταφείο ο καλός πατριώτης

ΚΩΣΤΑΣ ΚΑΛΛΕΑΣ

από τούς Νεγάδες Ζαγορίου, σέ ηλικία 80 ετών.

— Πέθανε πρόσφατα ο συμπατριώτης

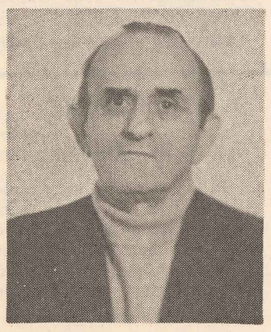

ΘΕΟΔΟΣΙΟΣ ΠΡΟΚΟΣ

από τήν Δρόπολη Βορ. Ηπείρου. Στή μνήμη του, η σύζυγός του κ. Ευανθία προσέφερε στήν Ένωση Δροπολιτών 50.000 δρχ., γιά ενίσχυση τών σκοπών της.

ΕΥΧΑΡΙΣΤΗΡΙΟ

Τό Δ.Σ. τής Έν. Δροπολιτών συλλυπείται θερμά τήν οικογένεια τού εκλιπόντος συγχωριανού ΘΕΟΔΟΣΙΟΥ ΠΡΟΚΟΥ καί τήν ευχαριστεί θερμά γιά τήν προσφορά τών 50.000 δρχ.

Η Πρόεδρος
ΑΥΓΗ ΣΩΚΟΥ

— Πέθανε στή Θεσσαλονίκη, όπου διέμενε μόνιμα ο σεβάσμιος πατριώτης

ΔΗΜ. ΔΡΑΓΑΤΙΔΗΣ

από τόν Ελαφότοπο Ζαγορίου.

Θερμά συλλυπητήρια στούς οικείους τών μεταστάντων.

ΕΛΕΝΗ ΖΗΚΟΥ

Η καλή πατριώτισσα ΕΛΕΝΗ ΖΗΚΟΥ, από τό χωριό Βασιλικό Πωγωνίου Ιωαννίνων, πολύ ξαφνικά έφυγε από κοντά μας στίς 8 Δεκέμβρη καί κηδεύτηκε τήν επομένη, από τόν Ιερόν Ναόν Κοιμήσεως Θεοτόκου τού Αμαρουσίου.

Τήν κηδείαν της παρακολούθησαν πολλοί κάτοικοι τού Αμαρουσίου, όπου ήτα νιμόνιμα εγκατεστημένη, στελέχη τής Ηπειρωτικής παροικίας Αθηνών καί πολλοί πού ήλθαν πρός τούτο από τά Γιάννινα, καταπέθηκαν δέ πάνω από τριάντα στεφάνια.

— Τό «Η. Μ.» συλλυπείται τόν σύζυγό της κ. Παναγιώτη Ζήκο, τούς γαμπρούς καί θυγατέρες της κ. Διαμαντή καί Αικατερίνη Αθανασίου καί Ηλία καί Κική Ηλιού, τά αγαπητά εγγόνια καί όλους τούς συγγενείς.

ΜΑΣ ΔΙΑΒΑΖΕΤΕ...
ΣΑΣ ΕΥΧΑΡΙΣΤΟΥΜΕ, ΑΛΛΑ:

ΝΙΚΟΛΑΟΣ ΒΕΡΓΟΣ & ΣΙΑ Ε.Ε.
ΑΡΤΟΠΟΙΙΑ — ΖΑΧΑΡΟΠΛΑΣΤΙΚΗ
ΡΑΓΚΑΒΗ 46—48 - Γκύζη
☎ 64.45.246

ΠΩΛΟΥΝΤΑΙ ΟΙΚΟΠΕΔΑ

Πωλούνται δύο οικόπεδα στό κέντρο τού χωριού Κτίσματα Πωγωνίου, τό ένα 534 τ.μ., μέ πρόσοψη 17 μέτρα καί τό άλλο 1.430 τ.μ., μέ πρόσοψη 40 μέτρα.

Τά οικόπεδα είναι ιδεώδη γιά βίλλα, ψησταριά ή εξοχικό κέντρο, ακόμη καί γιά ξενοδοχείο.

Οι τίτλοι είναι καθαροί, από αποδοχή κληρονομιάς καί η τιμή είναι 6.000 δρχ. τό τ.μ.

Πληροφορίες στόν κ. Μιλ. Σούλιο στά Κτίσματα ή στόν ιδιοκτήτη κ. Φάνη Παπακωνσταντίνου, Τορόντο Καναδά, τηλ. 415 — 461.0520, καθημερινά 5-9 μ.μ.

Πρόοδοι ηπειρωτοπούλας

Η Ιωάννα Γεωργ. Ντουσοπούλου μαθήτρια τού Ελληνικού Κολλεγίου τού Λονδίνου είναι Ηπειρωτικής καταγωγής, εγγονή τού

Ιατρού κ. Ιωάννου Σφάγγου από τήν Βίτσα Ζαγορίου.

Μέ χαρά μαθαίνουμε τίς προόδους της τόσο από σχολείο της, αλλά καί από τήν κολύμβηση.

Κατωτέρω δημοσιεύουμε απόσπασμα από τό περιοδικό τού Ελληνικού Κολλεγίου Λονδίνου τού 1991, πού αφιέρωσε ολόκληρη σελίδα γιά τήν Ιωάννα, μαζί μέ φωτογραφία της.

Τής ευχόμαστε λαμπρές επιτυχίες από μέλλον καί νά τήν χαίρονται οι γονείς καί οι παππούδες της.

«Η Ιωάννα Ντουσοπούλου πής Β' γυμνασίου δημιουργεί ένα σπουδαίο όνομα γιά τό άτομό της στόν κόσμο τής κολύμβησης. Τόν Μάρτιο έλαβε μέρος στόν Εθνικό Κολυμβητικό Μαραθώνιο '91 μαζί μέ άλλους 5.500 ανταγωνιστές, μέ σκοπό νά μαζευτούν χρήματα γιά φιλανθρωπίες. Κολύμπησε — χωρίς σταμάτημα — γιά μία ώρα καί εικοσιπέντε λεπτά καί κάλυψε απόσταση πέντε χιλιομέτρων περιμαζεύοντας 310η. Ένα φανταστικό επίτευγμα γιά ένα κορίτσι 13 μόνο χρόνων. Συγχαρητήρια!

Πιό πρόσφατα ακόμα, στούς Αγώνες Νεότητας τού Κεντρικού Λονδίνου (WESTMINSTER), έλαβε μέρος σέ πέντε κούρσες κι από αυτές κέρδισε δύο ασημένια καί τρία χρυσά μετάλλια. Βελτίωσε τούς ατομικούς της χρόνους από Πρωτάθλημα Κατατάξεως Ηλικιών καί βοήθησε τήν ομάδα της τό SWISS COTTAGE, νά κερδίσει τήν ομάδα τού Χάρλουου...».

Η κιβωτὸς τοὺ έθνους

☎ ΣΥΝΕΧΕΙΑ από τη 1η σελίδα

ορφανά καί πτωχοί (ιδίως στά Μοναστήρια). Ο ιστορικός Κ. Παπαρρηγόπουλος μάς βεβαιώνει σχετικά.

ΗΘΙΚΗ. Τονώνεται μέ οποιοδήποτε μέσο τό ηθικό τών αγωνιζομένων Ελλήνων στόν Αγώνα, η πίστη καί η βεβαιότητα γιά τήν αίσια καί επιτυχή έκβασή του. Ιδιαίτερα πετυχαίνεται τούτο μέ τούς Νεομάρτυρες πού αγωνίζονται καί αυτοί καί οι άλλοι Έλληνες «γιά τού Χριστού τήν πίστη τήν αγία καί τής Πατρίδος τήν ελευθερία».

ΠΟΛΕΜΙΚΗ — ΑΓΩΝΙΣΤΙΚΗ. Ο Ιερός Κλήρος μέ πρωτεργάτη - πρωτοπόρο τόν Νεομάρτυρα Γρηγόριο τόν Ε' συμμετέχει ενεργά στόν αγώνα. «Ο Πατριάρχης καί ο ανώτερος Κλήρος τών Ρωμιών ήταν επικεφαλής τού Έθνους τών Γραικών σ' αυτή τήν Επανάσταση, μαζί μέ τούς καλογέρους», όπως διδάσκονται τά τουρκόπουλα σήμερα. Ο Πατριάρχης «δρούσε πίσω από τά παρασκήνια» δέχονται οι Τούρκοι, ενώ εμείς οι Έλληνες τόν θέλομε ως κατάσκοπό τους!!! Καί αυτός ο δικτάτορας Ρ. Αλία παλιότερα παραδέχθηκε ότι «η Εκκλησία υπήρξε πρωτοπόρος στούς απελευθερωτικούς αγώνες τής Ελλάδος» (αλλά στή χώρα του θά ήταν αρνητικός ο ρόλος της!!). «Τά μοναστήρια ήταν τά προπύργια τής Επανάστασής μας», θά ομολογήσει ο Μακρυγιάννης. Καί όχι μόνο τής Επανάστασης, αλλά καί πρίν κηρυχθεί αυτή, πάλι τά προεπαναστατικά Κινήματα επιχειρούν οι κληρικοί μας (Διονύσιος ο φιλόσοφος ή σκυλόσοφος κ.ά.).

Η Εκκλησία ευλογεί τήν Έναρξη τού Αγώνα, γιατί είναι δίκαιος καί αγώνας ελευθερίας. Αυτόν τόν δικαιώνει καί ο Θεός τής Αγάπης καί τής δικαιοσύνης.

ΘΥΣΙΑ ΚΑΙ ΑΙΜΑ. Εκκλησία βέβαια δέν είναι μόνο ο Ιερός Κλήρος, αλλά καί ο λαός μαζί (Κολοκοτρώνης, Μακρυγιάννης, Μπουμπουλίνα καί όλοι οι επώνυμοι καί ανώνυμοι ήρωες τού '21). Όλοι αγωνίζονται «υπέρ Πίστεως καί Πατρίδος». Ειδικότερα όμως (επειδή μάς λένε, ποιές οι θυσίες τών Κληρικών τής Εκκλησίας) αναφέρομε, ότι στήν περίοδο τής Τουρκοκρατίας καί τής Εθνεγερσίας, θυσιάστηκαν 11 Πατριάρχες, 100 Μητροπολίτες καί 6.000 ιερείς καί καλόγεροι. «Νέφος» ολόκληρο είναι οι Νεομάρτυρες. Καί αυτός ο μαρξιστής ιστορικός Νικ. Σβορώνος, πού όμως σεβόταν τήν ιστορική αλήθεια, έγραψε γιά τήν Εκκλησία: «Η Εκκλησία... από τόν 15ον - 17ον αιώνα υπήρξε η κατευθυντήρια δύναμη τού Έθνους... Έχει νά δείξει μεγάλο αριθμό νεομαρτύρων.».

Ο ιστορικός Δ. Κόκκινος αναφέρει ότι: «Ηρωϊκή λεγεώνα αποτελούν οι αυτοθυσιασθέντες χάριν τού Εθνικού Καθήκοντος Κληρικοί...».

Γενικά: «... Στούς σκοτεινούς αιώνες μετά τό 1454 η Ορθόδοξη πίστη υπήρξε τό καταφύγιο καί η παρηγοριά τού υπόδουλου Ελληνικού λαού καί η Εκκλησία τό Κύριο στήριγμα καί ο πολύτιμος συμπαραστάτης του, στήν αγωνιώδη προσπάθειά του νά επιβιώσει καί νά διασώσει τόν πολιτισμό του καί τήν Εθνική του αυθυπαρξία...» (Ιστορία τού Ελλ. Έθνους Εκδοτικής Αθηνών, Τόμ. Ι)'

Τό ίδιο συμβαίνει καί στούς δύσκολους εθνικά καιρούς πού διανύομε σήμερα καί πού κινδυνεύουμε νά χάσουμε τήν εθνικοθρησκευτική μας ελευθερία καί υπόσταση.

Τά Βαλκάνια είναι «καζάνι πού βράζει». Από Βορρά, Ανατολάς καί Νότο κινδυνεύουμε. Οι διεκδικήσεις έχουν ξεπεράσει κάθε όριο ηθικής καί λογικού. («Μακεδονικό» κλπ.). Ο Πανισλαμισμός καί ο Τουρκικός επεκτατισμός ειδικότερα πλανάται γύρω μας ως «λέων δρυόμενος ζητών τί νά καταπιή». Πληγή επίσης τό Βατικανό μέ τό προσηλυτιστικό του όργανο, τήν Ουνία.

Τί θά κάνουμε; Τό ιστορικό παρελθόν μάς διδάσκει (καί από δώ καί πέρα ας μή τό λησμονούμε): Η Εκκλησία, η Ορθοδοξία νά γίνει καί πάλι Κέντρο εθνικής συσπείρωσης. Κιβωτός τού Έθνους. Ευτυχώς αναγνωρίσθηκε επιτέλους από τούς εκπροσώπους κάθε πολιτικής αποχρώσεως η αξία καί ο εθνικός ρόλος τής Ορθοδοξίας μας.

Θά σταυρωθούμε καί θά σωθούμε καί τώρα, Χάρη στήν Ορθοδοξία μας.

ΠΑΥΛΟΣ ΑΘ. ΠΑΛΟΥΚΑΣ
Θεολόγος — Καθηγητής

ΤΑΒΕΡΝΑ
«ΤΑ ΚΟΧΥΛΙΑ»
ΒΟΥΔΟΥΡΗ 20 — Χαλκίδα
☎ 28.773
τού συμπατριώτη μας
κ. ΔΗΜ. ΜΕΓΓΟΥΛΗ

ΓΕΝΙΚΗ ΑΠΟΘΗΚΗ
ΣΙΔΗΡΟΥ — ΣΥΡΜΑΤΟΠΛΕΓΜΑΤΩΝ — ΥΔΡΑΥΛΙΚΩΝ
Στήν Αποθήκη μας θά βρείτε όλα τά οικοδομικά υλικά
Κεραμίδια - σίδερα - έλενίτ - είδη υγιεινής, κλπ.
ΝΙΚΟΛΑΟΣ Θ. ΜΠΕΣΙΟΣ
Κιάφας καί Μαυρογιάννη 1
ΙΩΑΝΝΙΝΑ, Τηλ.: 25.258

ZENITH
ΚΟΣΜΗΜΑΤΑ - ΩΡΟΛΟΓΙΑ
Αφοι Καλογήρου
ΠΑΝΕΠΙΣΤΗΜΙΟΥ 59 ΤΗΛ. 3213555 - 3247892

ειδησεις
Γεγονότα καί θέματα

ΕΞΕΛΕΓΗ ΚΑΘΗΓΗΤΗΣ ΚΑΡΔΙΟΛΟΓΙΑΣ

Λύνεται επιτέλους ένα πολύ σοβαρό πρόβλημα στό Πανεπιστημιακό Νοσοκομείο μέ τήν εκλογή τακτικού καθηγητή Καρδιολογίας τής Ιατρικής Σχολής τού Παν. Ιωαννίνων, τού κ. Δημητρίου Σιδερή, έως τώρα αναπληρωτή καθηγητή Καρδιολογίας στήν Αθήνα.

ΠΡΩΤΕΙΑ ΗΠΕΙΡΩΤΟΠΟΥΛΑΣ

Η συμπατριώτισσα, από τήν Πόβλα Φιλιατών, δ)δα Ελένη Γ. Τσίγκου, επέτυχε ΠΡΩΤΗ στό Πανεπιστήμιο τής Οξφόρδης (Αγγλίας), μεταξύ τών διαγωνισθέντων υποψηφίων, από όλες τίς χώρες τής Ευρώπης.

Νά τήν χαίρονται καί νά τήν καμαρώνουν όλοι οι δικοί της, πού πρέπει νάναι περήφανοι.

Τέτοια παιδιά θάπρεπε η Ελληνική Πολιτεία νά αναλαμβάνει όλα τά έξοδα τών σπουδών τους.

ΒΡΑΒΕΥΣΗ ΣΥΜΠΑΤΡΙΩΤΙΣΣΑΣ

Πρότινος στό ξενοδοχείο «Μ. Βρετάννια», ο Σύνδεσμος τών Ελλήνων Βιομηχάνων γιόρτασε τό έτος ποιότητας καί βράβευσε διπλωματική εργασία πού είχε προκηρύξει ο Σ.Ε.Β. Τό βραβείο απενεμήθη στήν συμπατριώτισσά μας, απόφοιτο τού Εθνικού Μετσοβίου Πολυτεχνίου δ)δα Θεοδώρα Μούλια, κόρη τού γνωστού επιχειρηματία Ιωαννίνων κ. Νέστορα Μούλια. Τό βραβείο είχε τήν επωνυμία Λέοντος Μελά καί συνοδεύετο μέ χρηματικό ποσό τών 500.000 δρχ.

Θερμά συγχαρητήρια.

ΜΝΗΜΟΣΥΝΟ ΤΟΥ ΣΤΡΑΤΗΓΟΥ ΧΑΡ. ΚΑΤΣΙΜΗΤΡΟΥ

Μέ τήν συμπλήρωση 30 ετών από τόν θάνατο τού αξέχαστου πατέρα καί παππού μας

ΧΑΡΑΛΑΜΠΟΥΣ ΚΑΤΣΙΜΗΤΡΟΥ,

Διοικητού VIII Μεραρχίας Ηπείρου κατά τόν πόλεμο 1940-41 κα πέντε ετών από τόν θάνατο τής αλησμόνητης μητέρας καί γιαγιάς μας

ΕΛΕΝΗΣ Χ. ΚΑΤΣΙΜΗΤΡΟΥ

ετελέσαμε τρισάγιο γιά ανάπαυση τών ψυχών τους.

Τά παιδιά: Γεώργιος Κατσιμήτρος, Βίκυ καί Αλέκος Σπηλιόπουλος.

Ο εγγονός: Ιωάννης Σπηλιόπουλος.

Οι λοιποί συγγεενίς.

ΕΠΙΣΚΕΥΗ ΤΟΥ ΔΙΟΙΚΗΤΗΡΙΟΥ

Η Νομάρχης Ιωαννίνων κ. Βασιλική Κοκκίνου υπέγραψε απόφαση έγκρισης τής μελέτης καί δημοπράτησης τού έργου «Επισκευή καί συντήρηση Διοικητηρίου Ιωαννίνων», προϋπολογισμού 4.000.000 δρχ.

ΕΥΓΕΝΗΣ ΔΩΡΗΤΡΙΑ

Τό Εκκλησιαστικό Συμβούλιο τού ιερού ναού Αγίου Δημητρίου Μετσόβου ευχαριστεί θερμά τή συνταξιούχο νηπιαγωγό κ. Αθηνά Μηλιώτη γιά τήν προσφορά δωρεά

4 νέα κέντρα Αγγλικών από τὴν "INTERLINGUA,,

Μέ αφορμή τό κόψιμο τής πίττας τού Ομίλου τών Κέντρων Αγγλικής Γλώσσας INTERLINGUA, πού έγινε τήν Κυριακή 2 Φεβρουαρίου στίς 9 τό βράδυ στήν Αθηναϊκή Λέσχη, ο συμπατριώτης μας ιδρυτής καί Γενικός Διευθυντής τής INTERLINGUA κ. Προκόπης Φούσας αναφέρθηκε καταρχήν στήν επιστημονική καί ευρηματική μεθοδολογία τού συστήματος πού εφαρμόζει η INTERLINGUA στήν εκμάθηση τών Αγγλικών καί τό συντριπτικό ποσοστό επιτυχίας (90ο)ο) τών σπουδαστών της, στήν απόκτηση πτυχίων.

Ο ιδρυτής καί Γ. Δ)τής τής «INTERLINGUA» κ. Πρ. Φούσας (αριστερά) μέ τήν σύζυγό του καί τόν πρώην υπουργό, ποινικολόγο κ. Αντώνη Φούσα.

Στή συνέχεια ανήγγειλε τήν ίδρυση 4 ακόμη Κέντρων Αγγλικής Γλώσσας, στό Παγκράτι, στό Π. Φάληρο, στήν Κέρκυρα καί στήν Καλαμαριά, τά οποία έτσι γίνονται συνολικά 22 στίς διάφορες πόλεις τής Ελλάδας.

Ο κ. Φούσας μετά τό κόψιμο τής πίττας ως εκπρόσωπος τού Πανεπιστημίου τής Οξφόρδης, επέδωσε τά CERTIFICATES στούς καθηγητές πού παρακολούθησαν τά ειδικά σεμινάρια, σχετικά μέ τίς μεθόδους καί τίς τεχνικές διδασκαλίας τών επαγγελματικών αγγλικών (E.S.P.) τού OXFORD UNIVERSITY DELEGACY OF LOCAL EXAMINATIONS.

Τήν εκδήλωση παρακολούθησαν οι διευθυντές τών Κέντρων Αγγλικής Γλώσσας INTERLINGUA απ' όλη τήν Ελλάδα, προσωπικότητες τού χώρου τής εκπαίδευσης, πανεπιστημιακοί, καθηγητές, πολιτικοί καί φίλοι τής INTERLINGUA.

Τυχερή τής βραδιάς ήταν η Διευθύντρια τού τμήματος εγγραφών στα κεντρικά κα Ρίτα Μπαλάφα, η οποία κέρδισε τό δώρο πού εφέτος, από ιδιαίτερη ευαισθησία πρός τό χώρο τής Μακεδονίας, ήταν ένα χρυσό φλουρί μέ τόν 'Ηλιο τής Βεργίνας.

Μία ωραία τιμητική εκδήλωση τής Αδελφότητας Βροσίνας

Τήν Κυριακή 9.2 στό ξενοδοχείο «'Αθενς Γκέϊτ» καί σέ ειδική αίθουσα συνεστιάσεων έγινε η κοπή τής πίττας τής Αδελφότητας Βροσίνας, κατά τήν οποία παραβρέθηκαν όλοι οι ξενιτεμένοι Βροσινιώτες, σέ μιά όμορφη καί γεμάτη κέφι εκδήλωση, όπου έγινε καί απονομή αναμνηστικών πλακετών μέ τό σήμα τής Αδελφότητάς μας σέ όλους τούς διατελέσαντες προέδρους, καθώς επίσης καί στόν επί πολλά χρόνια διατελέσαντα στό χωριό μας δάσκαλο Θωμά Παταδημητρίου, γιά τίς πολλές καί μεγάλες υπηρεσίες του, τίς οποίες προσέφερε κατά τό διδασκαλικό του έργο στά δύσκολα χρόνια πού πέρασε τό χωριό μας.

Κατά τήν απονομή τών πλακετών εκφωνήθηκαν συγκινητικοί λόγοι από τούς συγχωριανούς μας Θεόδωρο Σπ. Τάσση, Γεώργιο Ευαγγ. Ρήγα, Σπύρο Ζήση, Χρήστο Ρέτζιο, Θεόδωρο Ανασ. Τάσση κ.ά. πού αναφέρθηκαν στό έργο τής Αδελφότητας καί στήν πολύπλευρη δράση της. Ιδιαίτερα συγκινητικές ήταν οι αναφορές τους στήν μεγάλη δράση τού καπ' εξοχήν ιδρυτή τής Αδελφότητας αείμνηστου Νικολάου Μακόπουλου, πού μέ τίς ακούραστες προσπάθειές του εξύψωσε καί έβαλε μαζί μέ τούς άλλους ιδρυτές τής Αδελφότητάς μας, τά θεμέλια γιά νά γίνει σήμερα αυτή η πιό προοδευτική καί πολυσυζητημένη Αδελφότητα τού τόπου μας, γι' αυτό καί τόν τίμησαν μέ αναμνηστική πλακέτα, πού παρέλαβε η παρευρισκομένη σύζυγος του καί τά τέκνα του.

Μέ αναμνηστική πλακέτα τιμήθηκε επίσης καί ο αείμνηστος αδελφός του Γεώργιος Μακόπουλος, ως διατελέσας πρόεδρος, που παρέλαβε η παρευρισκομένη οικογένειά του. Αναφορά τέλος έγινε καί στίς μεγάλες καί ακούραστες προσπάθειες τού συγχωριανού μας καί μέλους τού Δ.Σ. Ιωάννου Βέλιου. Ιδιαίτερα όμως συγκινητική ήταν η ανταπάντηση τού Σεβαστού μας δασκάλου Θωμά Παπαδημητρίου, ο οποίος αφού ευχαρίστησε γιά τήν τιμή πού τού έκανε η Αδελφότητά μας, αναφέρθηκε στό έργο του καί στίς δύσκολες συνθήκες πού μπορούσε νά μάθει κανείς γράμματα τότε στό χωριό μας καί σέ άλλες λεπτομέρειες τών χρόνων εκείνων, από τίς οποίες πολλοί συγχωριανοί μας δάκρυσαν καί κάλυψαν τήν ομιλία του μέ παρατεταμένα χειροκροτήματα.

Επακολούθησε δείπνο μετά πολλών ποτών, μέ δαπάνη τής Αδελφότητος γιά τήν πολύχρονη καί πολύπλευρη δράση της, ενώ γλυκίσματα, προσέφεραν διάφοροι αρτοποιοί τού χωριού μας. Η εκδήλωση συνεχίστηκε μέ μεγάλο κέφι καί χαρά κάτω από τό γλυκόηχο ηπειρωτικό κλαρίνο.

Τέτοιες εκδηλώσεις αναβαθμίζουν καί εξυψώνουν τίς Αδελφότητες καί δίνουν δύναμη καί ελπίδα γιά τήν επιτυχία τού σκοπού τους. Γι' αυτό θά μείνει αξέχαστη σέ όλους τούς Βροσινιώτες, πού επαίνεσαν καί χειροκρότησαν τήν επιτυχία της καί πού κατά κύριο λόγο ανήκει στό πραγματικά ακούραστο καί άξιο επαίνου Δ.Σ. Τούς αξίζουν θερμά συγχαρητήρια.

Ο παρευρισκόμενος Βροσινιώτης
ΣΠΥΡΟΣ ΜΕΤΣΙΟΣ

Οι δύο επέτειοι

☞ ΣΥΝΕΧΕΙΑ από τη σελίδα 1

πλων Δυνάμεων καί Σωμάτων Ασφαλείας, οι Τοπικές Αρχές, Βουλευτές, Γεν. Γραμματείς, Νομάρχες, Δήμαρχοι, άλλοι επίσημοι καί πλήθος κόσμου.

Διπλός εορτασμός στήν Αθήνα

Μέ λαμπρότητα γιορτάστηκαν στήν Αθήνα η 79η επέτειος τής απελευθέρωσης τής πόλης τών Ιωαννίνων από τόν τουρκικό ζυγό, καί η 78η επέτειος τής αυτονομίας τής Βορείου Ηπείρου, που οργάνωσαν η Πανηπειρωτική 'Ενωση καί ο Σύλλογος Βορειοηπειρωτών Αθήνας.

Χοροστατούντος τού Σεβασμιωτάτου Μητροπολίτου Δωδώνης κ. Χρυσοστόμου, τελέστηκε στόν Μητροπολιτικό Ναό Αθηνών δοξολογία, μετά τό πέρας τής οποίας τόν παν-ηγυρικό τών δύο επετείων εκφώνησε ο πρόεδρος τού Βορειοηπειρωτικού Συλλόγου κ. Κων. Γίγας, αναφερθείς στούς αγώνες το ύΕλληνικού στρατού γιά τήν απελευθέρωση τών Ιωαννίνων καί τήν ανακήρυξη τής αυτονομίας τής Βορείου Ηπείρου, τονίζοντας ότι τά διαδραματιζόμενα γεγονότα τών τελευταίων ημερών από τό καθεστώς τού Ραμίζ Αλία αποβλέπουν στήν εξαφάνιση τού μειονοτικού Ελληνικού στοιχείου μέ τόν αποκλεισμό τής «ΟΜΟΝΟΙΑΣ» από τίς εκλογές τής 22ας Μαρτίου, καί κατέληξε λέγοντας ότι θά χρειαστεί αγώνας γιά νά ανατραπούν τά σχέδια τών Αλβανών.

Στή συνέχεια, προπορευομένης τής μπάντας τής ΑΣΔΕΝ, σχηματίστηκε πομπή μέ τά λάβαρα, τά οποία πλαισίωναν κορίτσια καί αγόρια μέ ηπειρώτικες ενδυμασίες καί μέ αντιπροσωπεία γυναικών τού Ελληνικού Ερυθρού Σταυρού, ακολουθούμενα από πλήθος κόσμου κατευθύνθηκαν στό Μνημείο τού Αγνώστου Στρατιώτου, όπου κατέθεσαν στεφάνους εκ μέρους τής Πανηπειρωτικής 'Ενωσης ο Πρόεδρος Δικηγόρος κ. Κ. Βήτας καί τού Βορειοηπειρωτικού Συλλόγου ο Πρόεδρος κ. Κ. Γίγας.

Παρέστησαν οι κ.κ. Θεόδωρος Μέκαλης, Αρειοπαγίτης, Ανέστης Λώρας τ. βουλευτής, Αλίκη Παπακωνσταντίνου - Τσελίφη προϊσταμένη πρωτοβάθμιας εκπαίδευσης, Ιωάννης Ζώην αντ)δρος Πανηπ. Συνομοσπονδίας, Βασίλειος Λαγός Πρόεδρος Συνδέσμου Επιστημόνων Ηπειρωτών, Ιωάννης Μπάκος πρόεδρος Συλλόγου Ιωαννιτών, Σπ. Μούλιας πολιτευτής, Ξενοφών Κονταδίνης πρόεδρος Ιδρύματος Βορειοηπ. Ερευνών, Προκόπιος Φούσας επιχειρηματίας, Μιχ. Κωνσταντινίδης εκπαιδευτικός, Θεοφ. Φιλίππου πρόεδρος Συλλόγου «Το Κούγγι» μέ τήν παραδοσιακή στολή του κ.ά.

Εορταστικὲς εκδηλώσεις τὼν Ηπειρωτὼν Αγρινίου

Ο γνωστός Πανηπειρωτικός Σύλλογος Ν. Αιτωλ)νίας πού εδρεύει στό Αγρίνιο από τό 1969 γιόρτασε καί φέτος τήν 79η επέτειο τής απλευθερώσεως τών Ιωαννίνων. Στίς 22 τού μηνός είχε χορό στό κέντρο Λιθαράκια, όπου 400 Ηπειρώτες, υπό τούς ήχους τού Ηπειρώτικου συγκροτήμα τος Διαμάντη, χόρεψαν μέχρι τών πρωινών ωρών.

Τήν επομένη 23 τού μηνός στό Δημοτικό Θέατρο Αγρινίου ενώπιον πυκνού καί εκλεκτού ακροατηρίου, μίλησε ο διακεκριμένος δικηγόρος Αθηνών κ. Αντώνιος Φούσας, τ. υπουργός, μέ θέμα «Η Απελευθέρωση τών Ιωαννίνων καί τό Βορειοηπειρωτικό ζήτημα σήμερα». Τόν ομιλητή παρουσίασε ο πρόεδρος τού Συλλόγου κ. Βασίλειος Τσακίρης μέ ωραία προσφώνηση.

Στή συνέχεια καί επί 1 ώρα καί 15 λεπτά ο ομιλητής κράτησε τό ακροατήριό του σέ έντονη προσοχή, μέ κομένη τήν αναπνοή, τόσο γιά τήν απελευθέρωση τών Ιωαννίνων πού έγινε στίς 21.2.1913, όσο καί γιά τά φλέγοντα καί επίκαιρα εθνικά μας θέματα, τό Βορειοηπειρωτικό καί τό Μακεδονικό, πού τρίζουν τά θεμέλια τής Ελλάδος καί τρέμει η ψυχή τού κάθε 'Ελληνα. Είναι αλήθεια ότι τέτοιος ομιλητής δέν ξαναπέρασε από τό βήμα τού Συλλόγου στά 22 χρόνια τής ζωής του. Απεκάλυψε καί πρότεινε γιά τόν Νικολάκη Εφέντη νά στηθεί η προτομή του στήν κεντρική πλατεία τών Ιωαννίνων, διότι έσωσε τά Γιάννινα, πού κρεμάστηκε αυτός καί η 7μελής οικογένειά του, διότι βοήθησε τούς 'Ελληνες.

'Οσο γιά τό Βορ)κό, είπε ότι είναι σέ μιά κρίσιμη περίοδο καί χρειάζεται μεγάλη προσοχή στό χειρισμό του.

'Οσο γιά τόν 'παράδεισο τών γειτόνων, τόν γνωρίσαμε καλά από τίς χιλιάδες τών φυγάδων πού γέμισαν κάθε γωνιά τής πατρίδας μας καί βλέπουμε τά χάλια τους.

Αξίζει νά σημειωθεί ότι ο κ. Φούσας ξεκίνησε από τήν Αθήνα μέ χιόνι 20 εκ., μέ ταξί μέ αλυσίδες, γιά νά βρεθεί στίς 5 καί 10' στό Δημοτικό Θέατρο Αγρινίου.

'Ηταν τόλμημα από μέρους του, μέ κίνδυνο τής ζωής του, νά θελήσει νά εκπληρώσει τόν πόθο τών Ηπειρωτών γιά τό θέμα πού ανέπτυξε.

'Ηταν ένας ακόμη Μπιζανομάχος τού 1992, μέ ίδιες καιρικές συνθήκες σάν εκείνες τού 1913, λόγω χονιά. Μετά τό πέρας τής ωραιότατης ομιλίας του, τό χορευτικό συγκρότημα τού Συλλόγου χόρεψε Ηπειρωτικούς χορούς, πού καταχειροκροτήθηκε από τούς παρισταμένους.

Μετά τήν εκδήλωση τό ΔΣ παρέθεσε δείπνο πρός τιμήν τού ομιλητή, στό οποίο παρεκάθησαν εκτός τού Δ.Σ., οι πρώην πρόεδροι κ.κ. Χρήστος Τζούλης, Γεώργιος Ταμπάκης, Ηλίας Λαγός, Αντώνιος Μαστοράκης, ως καί άλλα μέλη τού Συλλόγου. Επίσης, τίμησε τόν κ. Φούσα στό τραπέζι ο Πρόεδρος τών Γιαννιωτών Αθηνών κ. Μπάκος, ως καί ο Διευθυντής ΕΛΑΣ Ακαρνανίας κ. Ηλίας Μπιρμπίλης.

Η εορτή τού Πανηπειρωτικού Συλλόγου πού διοργανώθηκε από τό Δ.Σ., πού τό απαρτίζουν οι κ.κ. Βασίλειος Τσακίρης, Μιχάλης Κωσταρέλης, Βασίλειος Νάστος, Αθανάσιος Καπώνης, Γεώργιος Μισιακούλης, Αθανάσιος Αηδόνης καί η δις Ελένη Β. Βετσοπούλου, άφησε εποχή.

Α.Κ.Μ.

Εμπρός, της Β. Ηπείρου παιδιά

☞ ΣΥΝΕΧΕΙΑ από τη σελίδα 1

είναι τό δίδαγμα τής εθνικής μας ιστορίας.

Νά είμεθα πάντα ενωμένοι, μονιασμένοι, ομόψυχοι καί δυναμικοί, γιατί: «Εν τή Ενώσει η Δύναμις».

ΒΟΡΕΙΟΣ ΗΠΕΙΡΟΣ — ΣΚΟΠΙΑ — ΑΛΒΑΝΙΑ

Ο αγώνας τού 1821 δέν ήταν, όπως είπαμε, ένας τυχαίος αγώνας. 'Ηταν εξέγερση ενός ολόκληρου 'Εθνους γιά τήν ανάκτηση τής ελευθερίας του, πού επί 400 χρόνια είχε στερηθεί. 'Ετσι, ελευθερώθηκε τό μεγαλύτερο μέρος τής σκλαβωμένης Ελλάδος καί ολοκληρώθηκε τό υπόλοιπο μέ τούς αγώνες τού 1912 - 1913 καί τού 1940. 'Εμεινε όμως σκλαβωμένο ένα ιστορικό κομμάτι καθαρώς Ελληνικό, τής μιάς καί αδιαίρετης Ηπείρου, η πολύπαθη Βόρειος 'Ηπειρος.

Είναι, δυστυχώς, η μοίρα τής Ελλάδος καί τών αλύτρωτων παιδιών της ν' αγωνίζεται ανά τούς αιώνες κατά εχθρών καί φίλων, μεγάλων ή μικρών, πού επιβουλεύονται τά σύνορά της ή ονειρεύονται ανύπαρκτες μειονότητές τους στή χώρα μας, ή τέλος νά διεκδικούν ετσιθελικά τήν οικειοποίηση τού εδαφικού μας ονόματος «Μακεδονία», πού μάς ανήκει από αρχαιοτάτων χρόνων. Ο λόγος γίνεται γιά τό νεοσύστατο γειτονικό κρατίδιο Σκόπια, πού επιθυμεί νά ονομάζεται Μακεδονική Δημοκρατία τών Σκοπίων, αυθαίρετα καί προκλητικά.

'Οσον αφορά όμως στήν Αλβανία, τό θέμα είναι εντελώς διάφορο, γιατί η γειτονική αυτή χώρα κατέχει άδικα ένα κομμάτι ελληνικής γής, πού υφίσταται τά πάνδεινα κάτω από βάρβαρο καί ληστρικό καθεστώς, μέ τήν ανοχή τών λεγομένων Μεγάλων Δυνάμεων, επί 50 χρόνια τώρα. Αυτή εγείρει διεκδικήσεις εδαφών μέχρι τήν 'Αρτα καί γιά τούς ληστοσυμμορ'τες Τσιάμηδες τήν Θεσπρωτία. Πέραν αυτών καί ενώ τό εν λόγω νόθο κρατίδιο βαίνει σέ εθνικές εκλογές στίς 22 Μαρτίου, εμποδίζει μέ κάθε τρόπο τήν κάθοδο τών Βορ)τών σ' αυτές.

Γι' αυτό, όλοι οι αδελφοί Βορειοηπειρώτες πού κατέφυγαν στή χώρα μας, θά πρέπει νά επιστρέψουν στά χωριά τους καί τίς πόλεις τους γιά νά ψηφίσουν, εκπληρώνοντας τό χρέος τους πρός τήν πατρίδα.

Αδελφοί Βορειοηπειρώτες!

Δώστε τό παρόν στή μεγάλη ώρα. Απαλλαγείτε από τίς εφιαλτικές αναμνήσεις καί τή βαρειά αναπνοή τού αδίστακτου καταπατητή τού προγονικού σας εδάφους. Κυνηγείστε μέ πίστη, διά τής ψήφου σας, τή Νίκη, γιά ένα καλύτερο αύριο.

Διεκδικείστε τά απαράγραπτα δικαιώματά σας μέ πείσμα καί αναμνηστείτε τούς δύο στίχους τού πρωτοστάτη τού αγώνα τού 1821 Ρήγα Φεραίου:

«Καλύτερα μιάς ώρας ελεύθερη ζωή
παρά 50 χρόνια σκλαβιά καί φυλακή» (τόσα ζήσατε)

Ο Θεός μαζί σας.

Α.Μ.Μ.

Οι Ηπειρώτες Αυστραλίας

ΣΙΔΝΕΥ' (Τού ανταποκριτού μας) 12)3.—

Τόν πρεσβευτή τού Ηπειρωτικού τραγουδιού Σάββα Σιάτρα είχαν τήν τύχη νά απολαύσουν επί είκοσι ημέρες από Σίδνεϋ τής Αυστραλίας οι Ηπειρώτες καί γενικότερα ο απόδημος Ελληνισμός. 'Ηταν καλεσμένος ειδικά γιά τίς εορταστικές εκδηλώσεις τής Απελευθερώσεως τής πόλεως τών Ιωαννίνων καί τής αυτονομίας τής Βορείου Ηπείρου. Ο ερχομός καί η εμφάνιση τού Σάββα Σιάτρα, από τήν πρώτη στιγμή συγκίνησε καί κατενθουσίασε τούς πάντες.

Οι εμφανίσεις του, καθ' όλην τήν περιοδεία, ήταν η μία καλλίτερη από τήν άλλη.

Πρίν δέ από κάθε εκδήλωση απηύθυνε χαιρετισμό στούς παρευρισκομένους, οι οποίοι δάκρυζαν από συγκίνηση.

Στήν συνέχεια, αρχίζοντας τό τραγουδιστικό μέρος τής εκδηλώσεως, ερμηνεύοντας τά παραδοσιακά μας τραγούδια, μάς μετέφερε νοερά στήν γενέτειρα, ενιαία εύανδρο 'Ηπειρό μας. Η σωστή καί πιστή ερμηνεία τών τραγουδιών μάς έκανε νά θυμηθούμε τούς παλιούς καλούς καιρούς, τά ήθη καί έθιμα, τούς γάμους καί τά πανηγύρια στήν ιδιαίτερη πατρίδα μας.

Εμείς οι απόδημοι Ηπειρώτες — 'Ελληνες πού ζούμε εδώ από μακρινό Σίδνεϋ, είμαστε υπερήφανοι γιά έναν τέτοιο καλλιτέχνη, ο οποίος τιμά τό όνομα τής Ηπείρου από πέρατα τού κόσμου. Πολλά θά θέλαμε νά γράψουμε γιά τόν Σάββα Σιάτρα, αλλά σεβόμενοι τόν χώρο τής εφημερίδος, θά επανέλθουμε άλλη φορά.

Πρέπει όμως νά πούμε ότι τόν συνόδευαν οι άξιοι καί θαυμάσιοι Ηπειρώτες μουσικοί Δημήτρης Χαρισιάδη κλαρίνο, Αχιλλέας Χαλκιάς βιολί, Λάμπρος Χαλκιάς λαούτο καί Μπάμπης Πρεμέτης ντέφι.

Στιγμιότυπο από τήν εκδήλωση. Στό μικρόφωνο ο τραγουδιστής μας κ. Σάββας Σιάτρας.

Θερμά συγχαρητήρια στή συντονιστική επιτροπή κ. Θεόδωρα Λώμη καί Θεόφιλο Πρεμέτη, καθώς καί στά Ηπειρωτικά Σωματεία: Πανηπειρωτική Αδελφότητα ο ΠΥΡΡΟΣ, Φιλανθρωπικό Σύνδεσμο Ηπειρωτών Ν.Ν.Ο. καί Συντονιστική Επιτροπή Βορειοηπειρωτικού Αγώνα.

Πάντα επιτυχίες καί τού χρόνου ακόμη καλλίτερα.

ΨΗΦΙΣΜΑ ΔΙΑΜΑΡΤΥΡΙΑΣ

Η Επιτροπή Συμπαράστασης Ελλήνων Βορείου Ηπείρου μέ έδρα τή Μελβούρνη, απηύθυνε πρό τόν Υπουργό Εξωτερικών κ. Αντ. Σαμαρά έντονη διαμαρτυρία, τήν οποία κοινοποίησε καί στούς Πρωθυπουργούς Ελλάδος κ. Κ. Μητσοτάκη καί Αλβανίας κ. Ραμίζ Αλία.

Μεταξύ άλλων τονίζει:

«Η Επιτροπή Συμπαράστασης Ελλήνων Βόρειας Ηπείρου διερμηνεύουσα τά αισθήματα όλης τής εν Αυστραλία ηπειρωτικής πατριάς αλλά καί τής Ελληνικής Ομογένειας γενικότερα, διαμαρτύρεται εντονότατα καί καταγγέλλει διεθνώς τίς νέες μεθοδεύσεις τής αλβανικής κυβερνήσεως, πού αποσκοπούν στήν καταστρατήγηση καί παραγραφή βαιακών δικαιωμάτων τών πετρακοσίων χιλιάδων συμπατριωτών μας τής Αλβανίας.

Επειδή μέ λύπη διαπιστώνουμε ότι η Αλβανία δυσκολεύεται πάρα πολύ νά αποχωρισθεί τήν προηγούμενη ολοκληρωτική καί ανελεύθερη τακτική διακυβερνήσεως τού λαού της καί επιδιώκει μέ κάθε τρόπο νά κρατά άφωνη καί ακέφαλη τή διεθνώς αναγνωρισμένη πολυπληθή ελληνική μειονότητα στό Κοινοβούλιό της, ζητούμε από τήν Κυβέρνηση τής Γενέτειράς μας καί από τίς κυβερνήσεις όλων τών δημοκρατικών χωρών τής Ευρώπης νά πράξουν από ακέραιο τό καθήκον τους έναντι τών Ελλήνων τής Αλβανίας καί νά μήν επιτρέψουν στήν κυβέρνηση τής χώρας αυτής νά μεταχειρίζονται τούς συμπατριώτες μας σάν δούλους καί υπηκόους».

ΠΑΝΑΓΙΩΤΗΣ ΛΙΒΕΡΙΑΔΗΣ

—★—

Ο Πρόεδρος τής Επιτροπής

Από τήν μακρινή Αυστραλία, ευχόμαστε στούς αδελφούς Βορειοηπειρώτες καλή επιτυχία στίς προσεχείς εκλογές. Νά μή λείψει κανείς τους.

Κ. Π.

ΕΝΙΣΧΥΣΗ ΚΟΙΝΟΤΗΤΩΝ

Μέ απόφαση τού Υπ. Εσωτερικών κ. Κλείτου εγκρίθηκε η χορήγηση ποσού 2 εκ. δρχ. ως έκτακτη οικονομική ενίσχυση στήν Κοινότητα Ελατοχωρίου, αποκλειστικά γιά κάλυψη αναγκών τής Κοινότητας.

Επίσης, μέ άλλη απόφαση τού κ. Κλείτου εγκρίθηκε η χορήγηση ποσού 500.000 δρχ. στήν Κοινότητα Δερβιζιάνων, γιά κάλυψη αναγκών της.

Η ΑΝΑΠΤΥΞΗ ΤΟΥ ΛΙΜΕΝΑ ΗΓΟΥΜΕΝΙΤΣΑΣ

'Αμεση προτεραιότητα στήν ανάπτυξη τών λιμένων Πατρών καί Ηγουμενίτσας καί τήν σύνδεση τού δεύτερου αφ' ενός μέν μέ Ιταλία (Πρίντεζι καί Τεργέστη), αφ' ετέρου δέ μέ Θεσσαλονίκη (Εγνατία) καί Βόλο, τόσο οδικώς όσο καί σιδηροδρομικώς, αποδίδει τό υπουργείο Εσωτερικών.

Αυτό τονίζεται σέ τηλεγράφημα τού υπ. Εσωτερικών πρός τό υπ. Εθνικής Οικονομίας (Γενική Διεύθυνση Δημοσίων Επενδύσεων καί περιφερειακής πολιτικής καί συντονισμός κοινοτικών προγραμμάτων), ενόψει τής σχετικής συζήτησης σέ κοινοτικό επίπεδο τών διευρωπαϊκών δικτύων μεταφορών.

ΚΑΤΑΣΚΕΥΗ ΕΛΙΚΟΔΡΟΜΙΩΝ

ΑΘΗΝΑ.— Στά τέλη τού '93 θά έχει ολοκληρωθεί τό έργο κατασκευής 33 ελικοδρομίων σέ παραμεθόριες περιοχές τής χώρας μας. 'Οπως τόνισε σέ συνέντευξη Τύπου ο υπ. Μεταφορών κ. Γκελεστάθης, τό έργο — συνολικού πρ)σμού 1.330.000.000 δρχ. — χρηματοδοτείται κατά 75ο)ο από τήν Κοινότητα καί κατά 25ο)ο από τόν ελληνικό πρ)σμό.

Τό έργο θά γίνει σέ τρείς φάσεις καί στήν τελευταία περιλαμβάνεται η κατασκευή ελικοδρομίου στήν Κεραμίτσα καί τό Καστρί Θεσπρωτίας, στήν Κόνιτσα, τό Δελβινάκι καί 'Αγναντα Ιωαννίνων.

Υποτροφίες τὴς ΠΟΑΚΑ σὲ Ηπειρώτες φοιτητὲς

Η Πανηπειρωτική Ομοσπονδία Αμερικής, Καναδά καί Αυστραλίας (ΠΟΑΚΑ), θά δώσει καί φέτος υποτροφίες σέ Ηπειρωτικής καταγωγής φοιτητές - φοιτήτριες πού σπουδάζουν ή πρόκειται νά σπουδάσουν σέ Πανεπιστήμια - Κολλέγια τών Η.Π.Α. καί Καναδά. Επίσης θά δώσει υποτροφίες σέ Βορειοηπειρώτες φοιτητές - φοιτήτριες πού σπουδάζουν σέ Πανεπιστήμια τής Αλβανίας. Οι υποτροφίες θά είναι γιά τό Ακαδημαϊκό έτος 1992 - 1993.

Οι σπουδάζοντες σέ ΠΑΝΕΠΙΣΤΗΜΙΑ ΤΗΣ ΑΛΒΑΝΙΑΣ θά πρέπει:

α) Νά στείλουν ταχυδρομικώς οι ίδιοι γράμμα πού θά εκδηλώνουν τό ενδιαφέρον τους γιά τίς υποτροφίες (κατά προτίμηση στά Ελληνικά). Στό γράμμα αυτό θά αναφέρεται η καταγωγή τού υποψηφίου, οικογενειακή κατάσταση, τό Πανεπιστήμιο πού σπουδάζει, ο κύκλος σπουδών του, καθώς καί σύντομο βιογραφικό σημείωμα, καί

β) Πιστοποιητικό σπουδών από τό Πανεπιστήμιο.

Οι σπουδάζοντες σέ Πανεπιστήμια τών ΗΠΑ καί ΚΑΝΑΔΑ θά πρέπει:

α) Νά είναι κάτοχοι Απολυτηρίου Λυκείου ή προκειμένου γιά Μεταπτυχιακές Σπουδές, κάτοχοι Ανωτάτης Σχολής.

β) Νά γνωρίζουν τήν Αγγλική γλώσσα, καί

γ) Νά έχουν γεννηθεί οι ίδιοι ή ένας τουλάχιστον από τούς γονείς τους στήν Ελεύθερη ή Σκλαβωμένη 'Ηπειρο.

Οι υποψήφιοι θά πρέπει νά υποβάλουν στήν ΠΟΑΚΑ, Επιτροπή Υποτροφιών, τά παρακάτω δικαιολογητικά:

1. Αίτηση εκδήλωσης ενδιαφέροντος καί βιογραφικό σημείωμα τού ενδιαφερομένου στά Αγγλικά.
2. Πιστοποιητικό Σπουδών (ACADEMIC RECORDS) ή γιά πρωτοετείς φοιτητές πιστοποιητικό βαθμού γνώσης τής Αγγλικής γλώσσας (TOEFL SCORE).
3. Αποδεικτικά στοιχεία τής καταγωγής τού υποψηφίου.
4. Βεβαίωση Πανεπιστημίου ή Κολλεγίου τών ΗΠΑ ή ΚΑΝΑΔΑ ότι ο υποψήφιος έγινε δεκτός γιά συγκεκριμένο κύκλο σπουδών ή ήδη παρακολουθεί μαθήματα.
5. Αντίγραφο τής φορολογικής δήλωσης τού τελευταίου χρόνου τής οικογενείας τού υποψηφίου, καί
6. Πιστοποιητικό Πανεπιστημίου ότι ο φοιτητής ευρίσκεται στήν Αμερική μέ φοιτητική VISA (I-20 FORM).

'Ολα τά δικαιολογητικά καί γιά τίς δύο κατηγορίες θά πρέπει νά βρίσκονται στά γραφεία τής Επιτροπής Υποτροφιών τής ΠΟΑΚΑ τό αργότερο μέχρι 30 Ιουνίου 1992.

Γιά περισσότερες πληροφορίες απευθυνθείτε στό:
PANEPIROTIC FEDERATION OF AMERICA,
CANADA AND AUSTRALIA
SCHOLARSHIP COMMITTEE
25 - 14 BROADWAY
LONG INLAND CITY, N.Y. 11106
U. S. A.

ΑΠΟ ΤΑ ΓΡΑΦΕΙΑ ΤΗΣ ΠΟΑΚΑ - ΕΠΙΤΡ. ΥΠΟΤΡΟΦΙΩΝ

Σήμα Vittis Ποιότητος
Τό πλέον σύγχρονο Ζαχαροπλαστείο μέ τήν παλιά παράδοση
ΣΤΡ. ΠΛΑΣΤΗΡΑ 69 — Ν. Σμύρνη
☎ 93.30.612

ΖΥΘΕΣΤΙΑΤΟΡΙΟΝ
"ΠΡΑΣΙΝΑ ΤΡΕΧΑΝΤΗΡΙΑ,,
Φ. ΤΑΣΣΗΣ & Σια Ε.Ε.
Α. ΚΟΥΜΟΥΝΔΟΥΡΟΥ 52 - ΤΗΛ. 41 75 643
ΜΙΚΡΟΛΙΜΑΝΟ - ΠΕΙΡΑΙΕΥΣ
ΤΟ ΚΑΤΑΣΤΗΜΑ ΜΑΣ ΔΙΑΘΕΤΕΙ ΠΑΝΤΟΤΕ ΦΡΕΣΚΑ ΨΑΡΙΑ, ΑΣΤΑΚΟΥΣ, ΓΑΡΙΔΕΣ, ΚΑΡΑΒΙΔΕΣ & ΨΙΛΟ ΜΑΡΙΔΑΚΙ
ΣΠΕΣΙΑΛΙΤΕ ΜΑΣ ΓΑΡΙΔΕΣ ΓΙΟΥΒΕΤΣΑΚΙ

ΙΦΙΓΕΝΕΙΑ ΧΡΙΣΤΙΑ — ΜΠΑΗ
ΣΥΜΒΟΛΑΙΟΓΡΑΦΟΣ
Γωνία Ακαδημίας & Ιπποκράτους 2, (4ος όροφος)
☎ 36.20.264 οικίας: 80.86.222

ΕΞΟΧΙΚΟ ΚΕΝΤΡΟ
Ο ΤΕΛΗΣ
ΑΡΙΣΤΟΤΕΛΗΣ Ν. ΚΟΛΙΟΣ
ΕΚΛΕΚΤΗ ΚΟΥΖΙΝΑ ΚΑΙ ΨΗΣΤΑΡΙΑ
Π. ΠΕΝΤΕΛΗ - ΕΝΑΝΤΙ ΙΕΡΑΣ ΜΟΝΗΣ ΠΕΝΤΕΛΗΣ
ΤΗΛ. 8040484

ΧΡΥΣΟΥΛΑ ΙΩΑΝ. ΖΑΡΜΠΑΛΑ
Διπλωματούχος Αρχιτέκτων — Μηχανικός
Μελετήτρια Δημοσίων Έργων
ΟΘΩΝΟΣ 4 Μαρούσι
Τηλ.: 80.61.013 καί 80.65.993

ΓΙΩΡΓΟΣ ΓΚΙΟΥΖΕΝΗΣ
ΚΟΣΜΗΜΑΤΑ
ΒΟΥΚΟΥΡΕΣΤΙΟΥ 2 • ΤΗΛ. 32 28 688 • ΑΘΗΝΑ 105 64
ΒΟΥΚΟΥΡΕΣΤΙΟΥ 21 • ΤΗΛ. 36 44 427 • ΑΘΗΝΑ 106 71
LONGINES

ΑΝΤΩΝΙΟΣ ΓΡ. ΦΟΥΣΑΣ
Δικηγόρος παρ' Αρείῳ Πάγῳ
ΣΤΑΔΙΟΥ 57, Αθήνα
Τηλ.: 32.49.395 καί 32.49.396

Μιλήστε και τίποτ' άλλο!
Eurenspring
Γερμανικά
Πρωτεσιλέου 85
13122 Νέα Λιόσια
☎ (01) 26 28091

ΧΡΗΣΤΟΣ ΙΩΑΝ. ΤΟΥΣΗΣ
Δικηγόρος Παρ' Αρείῳ Πάγῳ
καί Συμβουλίῳ Επικρατείας
Γραφείον: ΜΑΥΡΟΚΟΡΔΑΤΟΥ 6
☎ 36.11.885 καί οικείας: 28.23.395

MICHEL
ΝΥΧΤΕΡΙΝΟ ΚΕΝΤΡΟ ΔΙΑΣΚΕΔΑΣΕΩΣ
Μητροπόλεως 1, Πλ. Συντάγματος
☎ 32.29.389 καί 32.20.575
Γιάννης Πουλόπουλος
Φίλιππος Νικολάου
Συμμετέχουν: Αφρ. Φρυδά, Αθηνά Χαϊκάλη, Γιώτα Γεωργαλά, Μαρία Ρόκκα, Μαριλένα Λέλλου καί ο Δημ. Τσαμπόσης.
Καλλιτεχνική Δ)νση: ΠΑΥ

ΑΠΟ ΟΣΑ ΜΑΣ ΓΡΑΦΟΥΝ

Εθνικά σαλπίσματα ενός νέου Ηπειρώτη

Ερέτρια 18.2.1992
Αγαπητό «ΗΠ. ΜΕΛΛΟΝ»,

Λαμβάνω τό θάρρος νά γράψω σέ μερικές γραμμές τίς απόψεις μου γιά τίς κρίσιμες στιγμές πού κυλούν γιά τό ΕΘΝΟΣ μας, ελπίζοντας ότι θά βρούν κάποια απήχηση στούς νέους ανθρώπους, όντας κι εγώ νέος (26 χρονών μόλις) καί μέ στόχο νά αναζωπυρωθούν μέσα από τίς στάχτες τής εγωκεντρικής ρουτίνας μας, οι φλόγες ενός υγιούς καί ΔΙΚΑΙΟΥ πατριωτισμού, πού πρέπει νά καίει στίς καρδιές μας — κυρίως ημών τών νέων — γιατί εμείς πρώτοι θά κληθούμε, ίσως όχι πολύ αργά, νά ξαναφυλάξουμε ΘΕΡΜΟΠΥΛΕΣ.

Αυτή είναι η προσωπική μου διαπίστωση — και όχι μόνο δική μου — πού βασίζεται στά γεγονότα τών τελευταίων εβδομάδων, γύρω από τά εθνικά μας θέματα.

Έχω τήν αίσθηση — ελπίζω νά λαθεύω — ότι η εξωτερική μας πολιτική έχει ένα προσανατολισμό συγκαταβατικό - παραχωρητικό, σέ σχέση μέ τά εθνικά μας ζητήματα κι αυτό αποτελεί μία βασικότατη αδυναμία πού διακρίνει τήν εξωτερική μας πολιτική, σχεδόν αδιάκοπα, από τήν λήξη τού Β' Παγκοσμίου Πολέμου μέχρι σήμερα. Αυτό, όσον αφορά στίς εκάστοτε πολιτικές μας ηγεσίες.

Όσον αφορά τώρα στίς πλατειές λαϊκές μάζες, είτε εδώ στήν Ελλάδα είτε τούς ομογενείς στό εξωτερικό, παρατηρείται μία διάσταση αντιμετώπισης αυτών τών ζητημάτων ανάμεσα στίς γενιές. Από τη μία η συντριπτική πλειοψηφία τών πατεράδων μας καί τών παππούδων μας διαπνέονται από μιά έντονη συνειδητοποίηση εθνική, πού είναι πράγματι αξιοθαύμαστη, άν λάβουμε υπ' όψιν μας παράλληλα τό χαμηλό μορφωτικό επίπεδο αυτών τών γενεών. Αυτές οι γενιές έχουν υποφέρει τά πάνδεινα από πολέμους καί δυστυχίες καί οι ευκαιρίες γιά σχολική μόρφωση ήταν αντικειμενικά πολύ περιορισμένες. Από τήν άλλη, έχουμε τή νέα γενιά — στήν οποία ανήκω κι εγώ — μέ λυμένα κατά κανόνα τά προβλήματα τής επιβίωσης, στέγασης, τροφής, ένδυσης, ψυχαγωγίας, μόρφωσης· καί σάν απόρροια αυτού τού ευδαιμονισμού, έχουμε μιά νεολαία απρόθυμη νά υπακούσει — άν χρειασθεί — στά σαλπίσματα τών εθνικών αγώνων μέ τήν στερεότυπη φράση: «Σιγά, μή πάω στόν πόλεμο νά σκοτωθώ! Τί μέ νοιάζει εμένα γιά τήν πατρίδα; Αυτή νοιάζεται γιά μένα;».

Επειδή — δυστυχώς — βλέπω ότι η πλειοψηφία τών νέων σκέφτεται έτσι, θέλω νά απαντήσω πολύ απλά ότι η Πατρίδα υπήρχε πρίν απ' αυτούς καί ότι χρέος τους (μας) είναι νά συνεχίσει νά υπάρχει καί μετά απ' αυτούς. Η Πατρίδα αυτή δέν είναι μια οποιαδήποτε πατρίδα, αλλά η Πατρίδα τών πατρίδων, θά τολμούσα νά τήν χαρακτηρίσω. Μιά Πατρίδα μέ Ιστορία, πού όμοιά της δέν έχει καμμιά άλλη πατρίδα πάνω σ' αυτόν τόν πλανήτη καί, ως εκ τούτου, η ευθύνη νά είσαι Έλληνας είναι τεράστια. Στό κάτω - κάτω, όσοι δέν μπορούν νά κατανοήσουν όλα αυτά, θά μπορούσα νά τούς πώ απλούστερα, ότι πατρίδα είναι οι μανάδες μας, οι πατεράδες μας, τ' αδέλφια μας, τά παιδιά μας, δηλαδή όλα τά αγαπημένα μας πρόσωπα πού δέν δικαιούμεθα νά τ' αφήσουμε στό έλεος τού οποιουδήποτε επίδοξου τυράννου. Πατρίδα είναι τό βιός μας, πού δέν πρέπει νά είμαστε διατεθειμένοι νά τό παραχωρήσουμε, αμαχητί, σέ οποιουσδήποτε επίδοξους σφετεριστές.

Άρα, Πατρίδα είναι αυτό πού μάς γεννάει, πού μάς μεγαλώνει, πού συνυπάρχει μ' εμάς, πού ενυπάρχει ακόμα σ' εμάς, αυτό πού αναπνέουμε, αυτό πού μάς αγκαλιάζει μέσα του, όταν έρχεται η ώρα νά πεθάνουμε. Η Πατρίδα είναι τό σπίτι μας καί, όπως υφίσταται νομικά τό απαραβίαστο τού οικογενειακού ασύλου, έτσι υφίσταται νομικά, αλλά καί κυρίως ηθικά, τό απαραβίαστο τού εθνικού μας ασύλου, πού δέν είναι άλλο από τήν Ελλάδα μας, έστω καί μέ τά σημερινά της σύνορα. Γι' αυτό, πρέπει νά είμαστε ανά πάσα στιγμή έτοιμοι νά υπερασπιστούμε τά δίκαιά μας, γιατί ο Ελληνισμός βρίσκεται ξανά υπό διωγμόν καί τό τελευταίο συμπαγές κομμάτι του εκτός συνόρων, αυτό τής Βορείου Ηπείρου, απειλείται μέ ξερριζωμό από τίς εστίες του.

Καταλαβαίνω ότι αρκετοί, διαβάζοντας αυτές τίς γραμμές, θά σκεφτούν ότι είναι γραμμένες από τό χέρι κάποιου υστερικού σωβινιστή. Ας μήν είναι όμως τόσο κοντόφθαλμοι καί κακόπιστοι. Ας παραδεχτούν, ότι είμαστε θύματα μιάς διαμορφωθείσης, μέσα στήν τελευταία εικοσαετία ιδεολογίας, πού έχει σάν επίκεντρό της τήν «πάλη τών τάξεων» καί τήν «κοινωνική ανισότητα» καί σάν σύμβολό της τό Πολυτεχνείο. Γαλουχήθηκε η γενιά μας μ' αυτή τήν ιδεολογία καί, δυστυχώς, ένα μεγάλο μέρος τής ευθύνης — αυτής τής μονοδιάστασης οπτικής — φέρει καί ο εκπαιδευτικός κόσμος, αλλά καί τήν τραγικότερη, τήν μέγιστη ευθύνη φέρει εκείνη η επίσημη Πολιτεία, πού γιά μιά ολόκληρη σχεδόν δεκαετία είχε ενστερνιστεί ως «κυρίαρχη ιδεολογία» αυτή τήν επιδερμική, μονοδιάσταση (επαναλαμβάνω) οπτική τού ιστορικού γίγνεσθαι.

Ειλικρινά, δέν διεκδικώ εύσημα πατριωτισμού, αλλά απαιτώ από τούς ανθρώπους, τούς Έλληνες τής γενιάς μου, νά διαμορφώσουν μιά περισσότερο εθνοκεντρική σκέψη καί φιλοσοφία. Θά αφήνατε ποτέ τό Σπίτι σας νά τό καταλάβουν μερικοί βάρβαροι τυχοδιώκτες αλήτες;

Θ' αφήσετε λοιπόν τήν Πατρίδα σας νά πέσει στά νύχια τών Αλβανών, Σκοπιανών, Βούλγαρων καί Τούρκων ληστών καί φονιάδων;

Κλείνοντας, θέλω νά σάς θυμίσω μιά συμβουλή τών σοφών προγόνων μας:

«Θνήσκε υπέρ Πατρίδος» (Να πεθαίνεις γιά τήν πατρίδα).

Μέ απεριόριστη εκτίμηση,
ΔΗΜΗΤΡΗΣ ΤΣΙΑΒΟΣ
Ερέτρια Ευβοίας

Η ζωή στήν Ήπειρο

Έργα προόδου πού έγιναν καί προβλήματα πού ζητούν άμεση λύση

Τηλε - ιατρική στό Νοσ. Φιλιατών

Τό Νοσοκομείο Φιλιατών είναι από τά 14 προνομιούχα Νοσοκομεία τής χώρας, πού συνδέθηκαν από τά μέσα Δεκεμβρίου 1991 μέ τόν κεντρικό υπολογιστή τού Σισμανόγλειου Νοσοκομείου Αθηνών.

Έτσι, οι γιατροί τής Αθήνας μέ μιά κοινή τηλεφωνική γραμμή καί μέ οθόνη ενός κομπιούτερ, μπορούν νά εξετάζουν τούς ασθενείς τής ακριτικής αυτής Θεσπρωτικής πόλης.

Στό Γεροπλάτανο εργοστάσιο επεξεργασίας πέστροφας

Από τό Τμήμα Βιομηχανίας τής Νομαρχίας Ιωαννίνων ανακοινώθηκε ότι χορηγήθηκε άδεια λειτουργίας εργοστασίου καπνιστής - κατεψυγμένης - τυποποιημένης πέστροφας στήν Ο.Ε. Μιχ. Γιαννέτας καί ΣΙΑ, στήν περιοχή τής Κοινότητας Γεροπλατάνου.

Διακοσμητικά ψάρια

Παραγωγή καί διακοσμητικών ψαριών κάνει ο Ιχθυογεννητικός σταθμός τής ΔΕΛΙ. Όπως είπε ο κ. Πάσχος, ιχθυολόγος τού σταθμού, γίνεται παραγωγή καί εμπορία τριών κατηγοριών διακοσμητικών ψαριών, πού υπολογίζεται νά φτάσει στά 150.000 κομμάτια.

Τά ψάρια αυτά πουλιούνται κυρίως στήν εσωτερική αγορά, ενώ υπάρχει προοπτική καί γιά εξαγωγές.

Πιστώσεις γιά σχολικά κτίρια

Ψηφίστηκε ομόφωνα από τό Νομαρχιακό Συμβούλιο Ιωαννίνων η κατανομή πίστωσης 45 εκατ. δρχ. γιά τήν ανέγερση νέων σχολικών κτιρίων.

Τά διδακτήρια πού ενισχύονται είναι:

Νηπιαγωγείο Ανηλίου (διθέσιο) 4,5 εκατ., Νηπιαγωγείο Πεντέλης (διθέσιο) 13 εκατ., ΤΕΛ Ελεούσας (12θέσιο) 13 εκατ., Προσθήκη στό Γυμνάσιο Κόνιτσας 10,7 εκατ. Προσθήκη στό Δημ. Σχολείο Ροδοτοπίου 4,4 εκατ.

Γιά τήν πλατεία Μηλιωτάδων

Μέ δαπάνη τού Πολιτιστικού Συλλόγου έγιναν έργα διαμόρφωσης τής πλατείας Μηλιωτάδων.

Συγκεκριμένα, έγιναν χωματουργικές εργασίες ισοπέδωσης τής πλατείας, διάνοιξη χαντακιού καί τοποθέτηση σωλήνων.

Ελπίζουμε τό Δασαρχείο καί η Κοινότητα νά συνεχίσουν τή χρηματοδότηση τού έργου, ώστε οι εργασίες νά φτάσουν στό τέλος τους.

Από «Τόν Παλμό τών Μηλιωτάδων»

Ενίσχυση δικτύου ύδρευσης

Από τήν 6η Περιφερειακή Δ)νση Εγγείων Βελτιώσεων ανακοινώνεται ότι γεωλόγος τής Υπηρεσίας μετέβη επανειλημμένα στό Δήμο Κόνιτσας, προκειμένου νά εξετάσει τήν περίπτωση ενίσχυσης τού δικτύου ύδρευσης μέ υπόγεια νερά, γιά νά καλυφθούν οι ανάγκες τού Δήμου, κυρίως κατά τούς θερινούς μήνες.

Γιά τόν σκοπό αυτό συντάχθηκε σχετική οικονομο - τεχνική μελέτη, πού απεστάλη στήν ΤΥΔΚ, γιά τόν προγραμματισμό τού έργου καί τήν απαραίτητη χρηματοδότηση.

Η Θεσπρωτία εκτός προγράμματος Λίντερ

Δέν συμπεριελήφθη στό πρόγραμμα LEADER τής περιφέρειας Ηπείρου ο Νομός Θεσπρωτίας καί αυτό προκάλεσε τήν έντονη αντίδραση τού δημάρχου Ηγουμενίτσας κ. Θωμά Πάντου.

Ο κ. Πάντος μέ ανακοίνωσή του καταγγέλλει ως απαράδεκτη τήν ενέργεια καί επισημαίνει πρός τήν Αγροτική Τράπεζα ότι ήταν λάθος νά ενταχθεί στό πρόγραμμα η Αιτωλοακαρνανία πού δέν ανήκει στήν περιφέρεια Ηπείρου, καί όχι η Θεσπρωτία.

Είναι αδιανόητο, συνεχίζει ο κ. Πάντος, νά απορρίπτεται τό καλύτερο πρόγραμμα μέ τήν μεγαλύτερη βαθμολογία καί νά καταστρατηγούνται οδηγίες της ΕΟΚ, πρός τήν οποία θά στείλει ανάλογη καταγγελία.

Ο δήμαρχος Ηγουμενίτσας επιρρίπτει τίς ευθύνες γι' αυτό στόν υποδιοικητή τής ΑΤΕ καί πρόεδρο τής «ΔΩΔΩΝΗΣ» κ. Ξενοφώντα Βεργίνη.

Τά προβλήματα τής Κόνιτσας στή Βουλή

Βασικά προβλήματα τής επαρχίας Κόνιτσας πού χρονίζουν καί ζητούν λύση, θέτει μέ ερωτήσεις στούς αρμόδιους υπουργούς ο βουλευτής τού ΣΥΝ Κώστας Ρήγας.

Συγκεκριμένα, ο Κώστας Ρήγας μέ ερώτησή του στόν υπ. Δημόσιας Τάξης, ζητά τήν ίδρυση Πυροσβεστικού Σταθμού στήν Κόνιτσα.

Μέ ερώτησή του στόν υπ. Προεδρίας θέτει τό πρόβλημα τής Ραδιοτηλεοπτικής κάλυψης τής επαρχίας καί ζητά εγκατάσταση αναμεταδοτών.

Τέλος, μέ ερωτήσεις στούς υπ. ΠΕΧΩΔΕ καί Γεωργίας θέτει τό πρόβλημα τής έλλειψης αναγκαίου προσωπικού γιά τήν λειτουργία τού Πολεοδομικού Γραφείου Κόνιτσας καί τού Δασαρχείου τής πόλης.

Στερεύει η λίμνη

Στερεύει η λίμνη. Η φετεινή ανομβρία είχε ως αποτέλεσμα την πτώση της στάθμης της κατά ενάμισυ μέτρο περίπου.

Αν η ανομβρία συνεχισθεί, τότε οι επιπτώσεις θα είναι δραματικές και για τους γεωργούς της περιοχής, οι οποίοι ήδη αντιμετωπίζουν σοβαρά προβλήματα.

Όπως έγινε γνωστό, ειδοποιήθηκαν να μη σπείρουν καλαμπόκι, γιατί τα νερά της λίμνης δεν επαρκούν για το πότισμα.

Τό κακό είναι ότι κανείς δέν ανησυχεί, κανείς δέν νοιάζεται, κανένα μέτρο δέν λαμβάνεται. Όλοι θ' αρχίσουν ν' αναρωτιούνται τί θά γίνει, όταν η κατάσταση φτάσει στό απροχώρητο.

Από τή συνάδελφο «Ελευθερία» Ιωαν.

Πίστωση γιά αρδευτικό έργο

Μέ απόφαση τού Υπ. Γεωργίας διατέθηκε πίστωση 270 εκατ. δρχ. γιά τό συνεχιζόμενο αρδευτικό έργο «Αριστερή Όχθη Βοϊδομάτη, 2η σειρά».

Τό έργο είναι συνολικού προϋπολογισμού 560 εκ. δρχ. καί θά εξυπηρετήσει αρδευτική έκταση 2200 στρεμμάτων, θά περατωθεί δέ εντός τού 1992.

Αναμένουν στό ακουστικό τους

Στό Καλπάκι νοικιάστηκε ένα οίκημα γιά νά λειτουργήσει τό πολυιατρείο.

Όμως, από τον περασμένο Νοέμβρη μόνο ο αγροτικός ιατρός εγκαταστάθηκε καί οι κάτοικοι τών 40 κοινοτήτων, αίτημα τών οποίων είναι η λειτουργία τού πολυιατρείου, μάταια περιμένουν.

Καί καλά όποιος μπορεί καί έχει χρήματα νά μεταβεί στά Γιάννινα όταν θέλει γιατρό.

Όποιος όμως δέν μπορεί καί δέν έχει χρήματα τί νά κάνει;

Από «Τά Νέα τής Υπαίθρου»

Πιστώσεις γιά δρόμους

Μέ απόφαση τού Υπ. ΠΕΧΩΔΕ κ. Αχ. Καραμανλή εγκρίθηκε διάθεση πίστωσης 8 εκατ. δρχ. γιά τήν εκτέλεση τού έργου «Οδοποιΐα στήν Κοινότητα Βρυσούλας Νομού Ιωαννίνων».

— Εξάλλου, η Νομάρχης κ. Κοκκίνου υπέγραψε απόφαση εγκρίσεως τής μελέτης καί δημοπράτησης τού έργου «Βελτίωση μετά ασφαλτόστρωσης τής οδού Μηλιωτάδες — Ιτέα — Πέτρα», προϋπολογισμού 5 εκατ. δρχ.

Επιχορηγήσεις κοινοτήτων

Από τό Υπουργείο Εσωτερικών επιχορηγούνται μέ 500 χιλιάδες δραχμές οι Κοινότητες Πλατανιάς, Τερρόβου, Δόλιανης, Σιστρουνίου, Σκλίβανης, Αηδονοχωρίου, Αλεποχωρίου Μπότσαρη, Βαπτιστής, Ιτέας καί Αρίστης γιά κάλυψη αναγκών τους καί μόνο.

ΜΕ ΔΑΠΑΝΕΣ ΤΗΣ Ε.Ο.Κ.

Πρόγραμμα προστασίας τών Εθνικών Δρυμών

ΓΙΑΝΝΙΝΑ. 27)2 Από τήν Διεύθυνση Δασών Ιωαννίνων ανακοινώθηκε ότι, από τή Διεύθυνση Αισθητικών Δασών - Δρυμών καί Θήρας τού Υπ. Γεωργίας προωθήθηκε στήν ΕΟΚ ειδικό πρόγραμμα, στά πλαίσια τού Κανονισμού ΕΟΝΑΤ, πού αφορά τή βελτίωση τών συνθηκών Προστασίας, Οργάνωσης καί Λειτουργίας τών Εθνικών Δρυμών τής χώρας μας.

Γιά τόν Εθνικό Δρυμό Βίκου — Αώου τό πρόγραμμα προβλέπει τή συγκέντρωση στοιχείων γιά τά χαρακτηριστικά, τίς αξίες καί τά προβλήματα διαχείρισης τού δρυμού, ως καί τήν εκπόνηση ειδικών σχεδίων διαχείρισής του, τήν οργάνωση φορέα Διοίκησης, τήν προστασία καί διατήρηση τών αξιών του, τή λειτουργική οργάνωση καί τήν παροχή ευκολιών ενημέρωσης - εκπαίδευσης επισκεπτών κ.λπ.

Τό πρόγραμμα θά είναι διαρκείας 5 ετών καί γιά τήν πραγματοποίησή του προϋπολογίσθηκε δαπάνη 1.404.000 ECU, δηλ. 327.000.000 δρχ. περίπου.

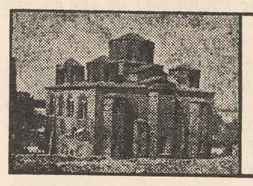

Αρτηνά νέα

ΑΡΤΑ.— Νέο νοσοκομείο αποκτά ο νομός Άρτας. Τό έργο, συνολικού προϋπολογισμού 2,8 δισ., είναι ενταγμένο στα Σ.Π.Α. καί χρηματοδοτείται από τήν Ε.Ο.Κ. Οι εργασίες άρχισαν τό 1990 μέ απορρόφηση 220 εκατομμυρίων, ενώ τό 1991 απορροφήθηκαν 600 εκατομμύρια.

Τόν Αύγουστο τού 1992 προβλέπεται νά ολοκληρωθούν οι εργασίες τού σκυροδέματος καί, σύμφωνα μέ εκτιμήσεις τών τεχνικών υπηρεσιών τής Νομαρχίας, τό έργο θά έχει ολοκληρωθεί μέχρι τόν Δεκέμβριο τού 1993.

◆ Τήν Άρτα επισκέφθηκε πρόσφατα ο Γ. Γ. Περιφέρειας Ηπείρου κ. Ιωάννης Καψοκόλης, όπου παραβρέθηκε σέ ημερίδα πού οργάνωσε η Νομαρχία μέ θέμα: «Εγγειοβελτιωτικά έργα τής πεδιάδας Άρτας, προβλήματα, δυνατότητες, προοπτικές».

Κατά τήν ημερίδα συζητήθηκε η μέχρι τώρα πορεία τού θέματος, τά προβλήματα πού έχουν προκύψει, οι εναλλακτικές λύσεις πού υπάρχουν καί η προοπτική υλοποίησης τών απαραίτητων εγγειοβελτιωτικών έργων τής πεδιάδας.

◆ Τό Σάββατο 22 Φεβρουαρίου στήν αίθουσα τού «Ξενία» η Ιατρική Εταιρεία Άρτας, σέ συνεργασία μέ τήν Χειρουργική Κλινική τής Ιατρικής Σχολής τού Πανεπ. Ιωαννίνων οργάνωσε συζήτηση στρογγυλής τραπέζης, μέ θέμα: «Οξεία Χειρουργική κοιλιά».

◆ Τήν Κυριακή 23.2.92 στό Κομπότι τής Άρτας έγιναν τά εγκαίνια τού νέου κτιρίου τού Λυκείου. Στήν τελετή τήν Κυβέρνηση εκπροσώπησε ο Υπουργός Παιδείας κ. Γ. Σουφλιάς. Επίσης παραβρέθηκε ο Γ. Γ. Περιφέρειας Ηπείρου κ. Ι. Καψοκόλης.

◆ Διατέθηκαν απ' το υπ. Γεωργίας στό Ν. Άρτας 57 εκατομ. γιά τήν πληρωμή οικονομικών ενισχύσεων στούς δικαιούχους - ενταγμένους στά Κοινοτικά Προγράμματα αναδιάρθρωσης τών καλλιεργειών, βελτίωσης τών γεωργικών εκμεταλλεύσεων καί μετεγκατάστασης καί επεξεργασίας λυμάτων κτηνοτροφικών μονάδων

◆ Εκδήλωση - θεατρική παράσταση οργάνωσε ο Σύνδεσμος Αρτηνών Αττικής μέ τό έργο τού Γρηγ. Ξενόπουλου «Τό φιόρο τού λεβάντε», πού ανέβασε στό αμφιθέατρο τού Πολεμικού Μουσείου τήν 1.2. 1992.

Πρεβεζάνικα νέα

ΠΡΕΒΕΖΑ.— Σέ σύσκεψη πού έγινε στή Νομαρχία πρόσφατα, προήδρευσε ο Γ.Γ. Περιφέρειας Ηπείρου κ. Ιω. Καψοκόλης. Στή σύσκεψη παραβρέθηκε ο Νομάρχης Πρεβέζης κ. Τσιαμάκης καί υπηρεσιακοί παράγοντες. Κατά τή σύσκεψη ο κ. Καψοκόλης αναφέρθηκε στήν απορρόφηση τών κονδυλίων γιά τό Νομό, καθώς επίσης σέ θέματα πού αφορούν τή Νομαρχία.

● Η ανταλλαγή εμπειριών γιά τήν προστασία τών υγροβιοτόπων, ήταν τό θέμα συνάντησης αντιπροσωπειών ενέα τοπικών Ενώσεων Δήμων καί Κοινοτήτων τής χώρας καί οκτώ ακόμη φορέων τού εξωτερικού, πού έγινε στήν Πρέβεζα από 23 μέχρι 25 Ιανουαρίου. Τή σύσκεψη οργάνωσε η ΕΤΑΝΑΜ.

● Παντελώς αναξιοποίητο καί ανεκμετάλλευτο παραμένει τό εξαιρετικό φυσικό τοπίο τής περιοχής Λίμνης Ζηρού Παιδούπολης τής κωμόπολης Φιλιππιάδας Πρέβεζας.

Τό Τμήμα Δασολογίας Φυσικού Περιβάλλοντος τού Αριστοτελείου Παν. Θεσσαλονίκης προτείνει νά γίνει Δασοβοτανικός κήπος, πού θά είναι κάτι σάν Μουσείο Φυσικής Ιστορίας.

Προσφέρεται γιά δημιουργία φυσικού πάρκου, πού θά καλύπτει επιστημονικούς, κοινωνικούς καί εκπαιδευτικούς σκοπούς. Η προσπάθεια πού καταβάλλεται από πλευράς Πανεπιστημίου είναι η περιοχή νά γίνει Δάσος - Λίμνη - Πάρκο, λόγω ειδικότητας τού χώρου.

Διαμαρτυρία τής Πανηπ. Ενώσεως

Η «Πανηπειρωτική Ένωση» μέ τηλεγράφημά της πρός τόν πρέσβυ τής Αλβανίας στήν Αθήνα Διαμαρτύρεται μέ τόν πιό έντονο καί κατηγορηματικό τρόπο γιά τήν αμφισβήτηση τής Ελληνικότητας τής Β. Ηπείρου υπό μελών τής πρεσβείας ή άλλους παράγοντες τής κρατικής εξουσίας τών Τιράνων καί καλεί τήν Αλβανική Κυβέρνηση

1) Νά σεβασθεί τά ανθρώπινα δικαιώματα τών Βορειοηπειρωτών, όπως αυτά προβλέπονται από τόν καταστατικόν Χάρτη τού ΟΗΕ.

2) Νά συζητηθεί τό Βορειοηπειρωτικό ζήτημα ενώπιον τών Υπουργών τών τεσσάρων μεγάλων δυνάμεων πού εκκρεμεί από τό 1946.

3) Νά επιτρέψει τή συμμετοχή τού συνδυασμού «ΟΜΟΝΟΙΑ» στίς επικείμενες εκλογές στήν Αλβανία.

Ο Προεδρεύων
ΚΩΝΣΤΑΝΤΙΝΟΣ ΒΗΤΑΣ

Τά νέα τής Βορ. Ηπείρου

Συνεχίζονται αμείωτα οι προσφορές αγάπης

Όργιο βίας καί τρομοκρατίας τόν τελευταίο καιρό στήν Αλβανία, εις βάρος τών Βορειοηπειρωτών!

Σύμφωνα μέ συγκλονιστικές μαρτυρίες Βορειοηπειρωτών, δέκα πέντε κοπέλλες, όλες ελληνικής καταγωγής, βιάστηκαν κτηνωδώς σέ διάφορα μέρη τής Αλβανίας από αγνώστους! Οι βιασμοί έγιναν στούς Αγ. Σαράντα, στήν Κορυτσά, στό Δέλβινο καί σέ χωριά τών περιοχών αυτών, όπως στή Φοινίκη, στή Γκιάστα, στό Δερμίσι καί τό Αλίκο.

Στούς Αγ. Σαράντα βρέθηκαν προκηρύξεις μέ υβριστικό περιεχόμενο κατά τού Ελληνισμού τής Β. Ηπείρου καί απειλές, όπως «Σκυλιά ήρθε η ώρα σας. Δέν θά περάσουν τά σχέδια τής Ελλάδας γιά τήν Αλβανία. Αν δέν φύγετε από τά χώματά μας θά σάς πνίξουμε στό αίμα»!

Ακόμη, πρέπει νά αναφερθεί καί ο άγριος ξυλοδαρμός τού ελληνικής καταγωγής βουλευτή Κώστα Καλογήρου, ο οποίος ανήκει στό κυβερνών Σοσιαλιστικό Κόμμα.

Καί απαγορεύσεις

Εκτός δέ από τίς λεηλασίες πού οι συμμορίες τών Αλβανών επιλεκτικά κάνουν σέ σπίτια καί μαγαζιά τών Ελλήνων, πρέπει νά τονισθεί ότι οι Αλβανοί μέ διάφορες προφάσεις απαγορεύουν νά κινούνται τά λεωφορεία τής μειονότητας, τά οποία οι συμπατριώτες μας πήραν από τήν Ελλάδα καί τά έχουν ρίξει στόν προεκλογικό αγώνα. Ένα από αυτά δέ κινδύνεψε νά καταστραφεί από φωτιά πού έπιασε μυστηριωδώς, ενώ ήταν σταματημένο!

Τίς πιό πάνω καταγγελίες επιβεβαίωσε μέ δήλωσή του, πού δημοσιεύθηκε μαζί μέ εκτενές ρεπορτάζ στήν ημερήσια συνάδελφο «Ελ. Τύπο», ο προέδρος τού Συλλόγου Βορ)τών κ. Κων. Γίγας, πού μεταξύ άλλων τονίζει:

«Οι καταγγελίες πού έγιναν ανταποκρίνονται απόλυτα στήν πραγματικότητα καί συμφωνούν μέ τά στοιχεία πού έχουμε καί εμείς συγκεντρώσει. Πρέπει νά σημειώσω ότι αυτά τά γεγονότα είναι ελάχιστα μπροστά σέ όσα γίνονται αυτή τήν ώρα στήν Αλβανία εις βάρος τού Ελληνισμού».

Κάρτες μέ τή... «Μεγάλη Αλβανία»

ΓΙΑΝΝΙΝΑ 7)3.— Κάρτες μέ τόν χάρτη τής μεγάλης Αλβανίας πού τά σύνορά της φθάνουν μέχρι τά Γιάννινα, έλαβαν από άγνωστο αποστολέα χθές ο δήμαρχος Ιωαννίνων κ. Φ. Φίλιος καί ο δήμαρχος Δελβινακίου κ. Μ. Βίλλης. «Θεωρώ ότι δέν έλαβα αυτό τό απαράδεκτο έντυπο» δήλωσε ο κ. Φίλιος καί συμπλήρωσε: «Καί καλώ τόν άγνωστο αποστολέα σέ δημόσιο λόγο». Από τήν πλευρά του ο κ. Βίλλης δήλωσε: «Η ιστορία μας, τά σύνορά μας, δέν μπορούν νά παραχαραχθούν από χάρτες».

Γιά ανοικοδόμηση ιερού ναού

Τό Εκκλησιαστικό Συμβούλιο Αδελφότητας Βόδριστας Αργυροκάστρου, σέ συνεργασία μέ τό Ίδρυμα Βορειοηπειρωτικών Ερευνών άνοιξε στήν Τράπεζα Πίστεως Ιωαννίνων τόν τραπεζικό λογαριασμό ΑΡ. ΠΕΛ. 1041156)04 400 - 002101 - 135431 καί κάνει έκκληση πρός όλα τά ιδρύματα καί τούς πολίτες νά βοηθήσουν χρηματικά στήν προσπάθεια, γιά τήν ανοικοδόμηση τής κεντρικής εκκλησίας Ταξιάρχου Μιχαήλ, καταθέτοντας τίς δωρεές τους στόν ανωτέρω τραπεζικό λογαριασμό.

Ανθρωπιστική βοήθεια τής Ε.Τ.Ε

Η Εθνική Τράπεζα τής Ελλάδος, στά πλαίσια τής πολιτιστικής καί κοινωνικής προσφοράς της, αποφάσισε τήν αποστολή ανθρωπιστικής βοήθειας στίς ελληνόφωνες περιοχές τής Αλβανίας.

Δεκαπέντε χιλιάδες δοχεία παιδικών τροφών έφθασαν σέ οικογένειες καί βρεφονηπιακούς σταθμούς στίς πόλεις Άγιοι Σαράντα, Λεσκοβίκι, Λειμάρρα καί Αργυρόκαστρο.

Ψήφισμα τής Ομοσπ. Κόνιτσας

Τό Δ.Σ. τής Ομοσπονδίας Αδελφοτήτων τής Επαρχίας Κόνιτσας, η οποία εκπροσωπεί τό σύνολο τών αποδήμων Ηπειρωτών τής Επαρχίας Κόνιτσας, όμορης περιοχής τής Β. Ηπείρου, μέ ψήφισμά του, Καταγγέλει τόν αποκλεισμό τού Κόμματος τής Ελληνικής μειονότητας τής Αλβανίας καί τόν αποκλεισμό τών Ελλήνων από τό Κοινοβούλιο τής χώρας τους.

Καλεί, τέλος, όλη τή Διεθνή Κοινότητα, Διεθνείς Οργανισμούς, ΟΗΕ, ΔΑΣΕ, ΕΟΚ, τίς Κυβερνήσεις, τά Πανεπιστημιακά Ιδρύματα, κ.ά., νά παρέμβουν, νά ζητήσουν, καί απαιτήσουν αποφασιστικά από τήν Αλβανική Κυβέρνηση ώστε νά διασφαλισθεί η ελεύθερη συγκρότηση καί λειτουργία τών κομμάτων, χωρίς διακρίσεις σέ βάρος τής Ελληνικής μειονότητας, αφού αυτό αποτελεί επιταγή τών αρχών τών ανθρωπίνων δικαιωμάτων, τών αρχών τής ΔΑΣΕ καί τής ΕΟΚ καί τής συνθήκης κατοχύρωσης τών Πολιτικών Δικαιωμάτων τής Ελληνικής μειονότητας.

Γιά τό Διοικ. Συμβούλιο
Ο Πρόεδρος
ΜΙΧΑΗΛ ΜΑΡΤΣΕΚΗΣ

60 Ι.Χ. από τόν ΟΔΔΥ

Η Ελλάδα δέν ξεχνά τά παιδιά της στήν Αλβανία. 60 επιβατικά αυτοκίνητα έστειλε στήν ελληνική μειονότητα τό Ίδρυμα Υποδοχής καί Αποκατάστασης Παλιννοστούντων Ομογενών.

Τά αυτοκίνητα παραχώρησε ο ΟΔΔΥ καί τή φροντίδα γιά τή σωστή λειτουργία τους ανέλαβε η στρατιωτική υπηρεσία ΣΥΚΕΑ.

Η προσφορά εντάσσεται στά πλαίσια τού σχεδίου «Γεώργιος Καστριώτης Σκεντέρμπης» πού αφορά βοήθεια τής χώρας μας στούς αδελφούς μας Βορειοηπειρώτες.

Τά 24 από τά 60 αυτοκίνητα φορτώθηκαν σέ τρείς ντιλίκες καί αναχώρησαν από τίς εγκαταστάσεις τής ΣΥΚΕΑ στό Μενίδι.

Γιά τό γεγονός ο διευθύνων σύμβουλος τού Ιδρύματος κ. Καραχάλιος είπε ότι μέχρι σήμερα έχουν γίνει 85 αποστολές μέ είδη ενδύσεως καί διατροφής σέ 95.000 οικογένειες. Ακόμα, δόθηκαν χρήματα καί έγιναν επισκευές σέ σχολεία καί άλλους τομείς γιά τήν αναβάθμιση τού βιοτικού επιπέδου.

Τέλος, εστάλησαν 13 λεωφορεία σέ εταιρίες λαϊκής βάσης γιά καλύτερη συγκοινωνία.

Αρτηνή βοήθεια

Αποστολή βοήθειας στήν περιοχή Δελβίνου έγινε μέ επί τόπου μετάβαση τού Δημάρχου Άρτας Κ. Βάγια καί τού Δ)ντού Προγρ)σμού τής Νομαρχίας Γ. Βασιλείου. Η Νομάρχης Άρτας συντόνισε τήν αποστολή βοήθειας (σχολικό υλικό, είδη ένδυσης - υπόδυσης, φάρμακα, κουζίνες, εθρμάστρες κ.λπ.) στήν οποία ανταποκρίθηκαν ο Δήμος, η Ιερά Μητρόπολη, τά σχολεία τής Α΄θμιας εκπαίδευσης

Από τήν Νομαρχία Θεσσαλονίκης

ΘΕΣΣΑΛΟΝΙΚΗ, 8)3. Καί νέα ανθρωπιστική εκστρατεία τής Νομαρχίας Θεσσαλονίκης πρός τούς δοκιμαζόμενους αδελφούς μας στή Βόρειο Ήπειρο.

Τήν Πέμπτη τό απόγευμα, ο Νομάρχης Θεσσαλονίκης κ. Χαϊτίδης, αναχώρησε γιά τήν Κορυτσά μέ κλιμάκιο διαπρεπών ιατρών, προκειμένου νά διευρύνουν τήν άρωγή πού ήδη άρχισε τόν προηγούμενο μήνα πρός τούς νοσηλευόμενους τού νοσοκομείου τής Κορυτσάς. Επικεφαλής τού ιατρικού κλιμακίου, ήταν ο διευθυντής τής Παιδοχειρουργικής Κλινικής τού Ιπποκρατείου Νοσοκομείου Θεσσαλονίκης κ. Τρύφωνας.

Ο ραδιοσταθμός Δρυϊνούπολις

Ένας μακροχρόνιος πόθος τής Ιεράς Μητροπόλεως Δρυϊνουπόλεως Πωγωνιανής καί Κονίτσης, έλαβε σάρκα καί οστά. Στίς 22.12.1991 ημέρα Κυριακή καί ώρα 4.30 μ.μ. ο Σεβ. Μητροπολίτης κ. Σεβαστιανός, παρουσία επισήμων, ετέλεσε τά εγκαίνια τού Ρ)Σ «Δρυϊνούπολις».

Επεβ