ΗΠΕΙΡΩΤΙΚΟΣ ΑΓΩΝ

ΙΔΡΥΤΗΣ: Ευθύμιος Τζάλλας

ΔΙΕΥΘΥΝΤΗΣ: Ελευθέριος Τζάλλας (1960-1983)

ΚΑΘΗΜΕΡΙΝΗ ΕΦΗΜΕΡΙΔΑ ΤΗΣ ΗΠΕΙΡΟΥ

16 ΣΕΛΙΔΕΣ

ΤΕΤΑΡΤΗ 25 ΜΑΡΤΙΟΥ 1987

ΤΙΜΗ ΦΥΛΛΟΥ ΔΡΧ. 30

Ετος 61. ΑΡ. ΦΥΛΛΟΥ 16571

ΤΗΛ. 25.771, 26.300 61.455, 61.584, 61.629

Στο μήνυμα του ο πρωθυπουργός τονίζει:

ΣΕ ΚΑΜΜΙΑ ΠΕΡΙΠΤΩΣΗ ΔΕΝ ΘΑ ΑΠΕΜΠΟΛΗΣΟΥΜΕ ΓΑ ΕΘΝΙΚΑ ΚΥΡΙΑΡΧΙΚΑ ΜΑΣ ΔΙΚΑΙΩΜΑΤΑ

ΑΘΗΝΑ, 24.- Οι συνεχιζόμενες, σε βάρος της χώρας μας τουρκικές προκλήσεις, το Κυπριακό και τα κρίσιμα θέματα εσωτερικής και εξωτερικής πολιτικής, απασχολούν τον Πρωθυπουργό κ. Α. Παπανδρέου και τα ελληνικά κόμματα στα μηνύματα τους για την επέτειο της επαναστάσης του 1821.

Στο μήνυμα του, ο Πρωθυπουργός κ. Α. Παπανδρέου τονίζει ότι, «ο ελληνικός λαός υπό οποιαδήποτε πολιτική ηγεσία, δεν είναι διατεθειμένος, σε καμμία περίπτωση, να απεμπολήσει τα εθνικά κυριαρχικά δικαιώματα και παρόλο που το απευχεται, είναι ετοιμος ακόμα και να πολεμήσει για αυτά».

Ο προεδρος της Ν.Δ. κ. Κ. Μητσοτάκης εκφραζει την ανησυχία του για την πορεια των εθνικων μας θεματων, ενω η Κ.Ε. του Κ.Κ.Ε., στο δικο της μηνυμα ζητα να «ληφθουν αμεσα μετρα που να πληττουν την αμερικανονατοικη παρουσια στη χωρα μας».

ΜΗΝΥΜΑ ΑΝΔΡΕΑ ΠΑΠΑΝΔΡΕΟΥ

Το μηνυμα του Πρωθυπουργου κ. Α. Παπανδρεου εχει ως εξης:

«Η επαναστάση του 1821, που συσσωμος ο ελληνισμος τιμα αυτες τις μερες, δεν ειναι μια απλη ιστορικη επετειος. Ειναι μια κορυφαια στιγμη του εθνους μας, που οι περιστασεις κανουν και σημερα ιδιαιτερα επικαιρη.

Οι αγωνιστες του 21, με ελαχιστα μεσα νικησαν μια απο τις αυτοκρατοριες των καιρων τους. Απεδειξαν περιτρανα, οτι το σθενος και η αγαπη του λαου μας για τη λευτερια, η ενοτητα και η αποφασιστικοτητα του ν αγωνιστει για αυτη, μετρανε περισσοτερο απο τα κανονια και την αριθμητικη υπεροχη. Ειναι ο ιδιος λαος που, 120 χρονια αργοτερα προσφερε στην κατεχομενη Ευρωπη το επος του 1940 και της Εθνικης Αντιστασης.

Οι δηθεν ρεαλιστες της εποχης, αυτοι που, με τον ενα η τον αλλο τροπο, ειχαν αποδεχτει το καθεστως της Οθωμανικης σκλαβιας και την παντοδυναμια της ιερας συμμαχιας, προετρεπαν και τοτε το λαο μας να αποδεχτει ησυχα την αδυναμια του. Κι ομως, ηταν οι οπλαρχηγοι του 21 που ειχαν δικαιο, η δικη τους απελπισμενη εξεγερση οδηγησε στο ανεξαρτητο ελληνικο κρατος.

Η σημερινη Ελλαδα, εχοντας ζησει τις καταστροφες δυο παγκοσμιων πολεμων και μιας αδελφοκτονας συρραξης, αντιλαμβανεται πολυ καλα τη σημασια που εχει το αγαθο της ειρηνης. Αν και μικρη χωρα, πρωτοστατει στο μεγαλο πανανθρωπινο αγωνα για την ειρηνη και τον αφοπλισμο, για να απομακρυνθει το φασμα του πυρηνικου ολεθρου απο την ανθρωποτητα.

Πολυ περισσοτερο, η σημερινη Ελλαδα θελει σχεσεις ειρηνικες με τους γειτονες της. Δυστυχως, ομως, αντιμετωπιζει μια διαρκη απειλη απο την Ανατολη. Η ηγεσια της Αγκυρας εχει προ πολλου εγκαταλειψει την πολιτικη καλης γειτονιας που εγκαινιασαν ο Ελευθεριος Βενιζελος και ο Κεμαλ Ατατουρκ. Η Τουρκια κατεχει με τη βια ενα μεγαλο μερος της Κυπρου και απειλει και το υπολοιπο, περιφρονωντας θαναυσα τις αποφασεις των Ηνωμενων Εθνων. Εχει συγκεντρωσει μια τεραστια αποβατικη δυναμη απεναντι απο τα ελληνικα νησια. Απειλει καθε τοσο τα αναφαιρετα κυριαρχικα μας δικαιωματα. Επικαλειται θεωριες που μοιαζουν, ανησυχητικα, με τις θεωριες του «ζωτικου χωρου».

Και μας αναγκαζει να ξοδευουμε πολυτιμους πορους της χωρας μας για τις αναγκες της αμυνας μας.

Εχουμε σοβαρες αμφιβολιες για το κατα ποσο η πολιτικη αυτη εξυπηρετει τα καλως νοουμενα εθνικα συμφερον-τα της Τουρκιας. Αυτο, παντως που εμεις γνωριζουμε καλα ειναι οτι, υπο οποιαδηποτε πολιτικη ηγεσια, ο ελληνικος λαος δεν ειναι διατεθειμενος, σε καμμια περιπτωση, να απεμπολησει τα εθνικα κυριαρχικα του δικαιωματα. Και παρολο που το απευχεται, ειναι ετοιμος ακομα και να πολεμησει για αυτα.

Αυτη μας την αποφασιστικοτητα, δεν χρειαζεται να τη δηλωσουμε. Ειναι το αυτονοητο διδαγμα της εθνικης μας ιστοριας. Και ο καλυτερος τροπος να τιμησουμε τη μνημη των αγωνιστων του 1821.

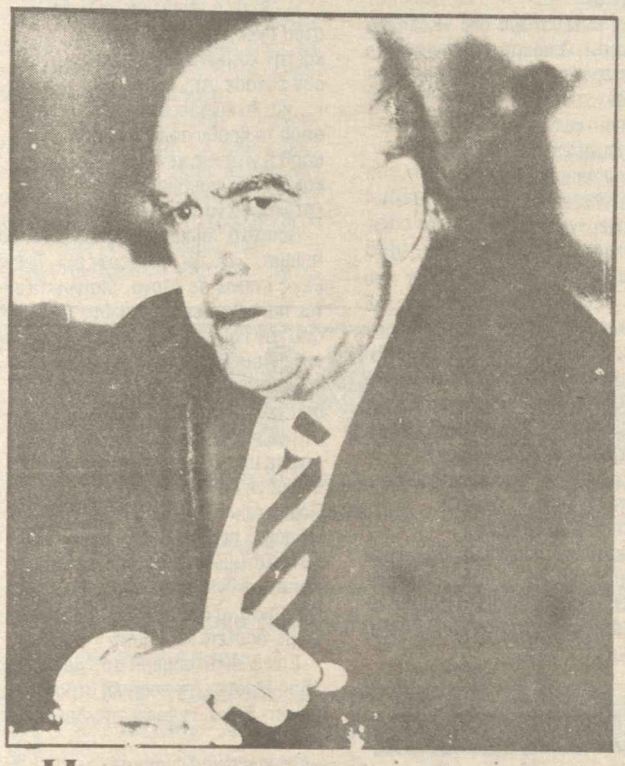

«Η αποφασιστικότητά μας είναι ο καλύτερος τρόπος να τιμήσουμε την μνήμη των αγωνιστών του 1821»

Επικαιρότητα..

ΔΙΠΛΗ ΠΡΟΚΛΗΣΗ

Δεν ξερω αν το επιδιωξε, παντως πετυχε να προκαλεσει το δημοκρατικο αισθημα του λαου μας, πριν λιγες μερες, στην τηλεοπτικη συνεντευξη ο δεσποτης Αλεξανδρουπολης κ. Ανθιμος. Και μαλιστα σε δυο περιπτωσεις:

Ειπε ο κ. Ανθιμος πως οι δεσποταδες ειναι προθυμοι να μοιρασουν τη μοναστηριακη περουσια, οχι ομως στους συνενταιρισμους, οπως προβλεπει το νομοσχεδιο που κατατεθηκε στη βουλη, αλλα σε ακτημονες, σε φτωχους και σε πολυτεκνους!

Εχει την εντυπωση ο κ. Ανθιμος οτι μοιραζει δικη του περιουσια η περιουσια του πατερα του. Ξυπνησαν, κατω απ' την απειλη του νομοσχεδιου, «τα φιλανθρωπα» συναισθηματα των δεσποταδων μας και θυμηθηκαν, τοσο καθυστερημενα, τους ακτημονες, τους φτωχους και τους πολυτεκνους. Και ειναι προθυμοι, δειχνοντας ολη τη μεγαλοψυχια τους, να τους ευεργετησουν!

Ξεχναν ομως πως επιθυμουν να μοιρασουν περιουσια που δεν τους ανηκει. Προκειται για περιουσια που δικαιωματικα ανηκει στο εθνος, ανηκει στο λαο μας. Προερχεται απο προσφορες χριστιανων προς την ελληνικα τον καιρο της Τουρκοκρατιας για να μη πεσει στα χερια των Τουρκων. Αυτη την περιουσια, με την αδικαιολογητη ανοχη της πολιτειας, εκμεταλλευτηκαν, με το γνωστο τροπο, επι χρονια οι δεσποταδες μας. Καιρος ειναι η εκμεταλλευση αυτη να σταματησει. Η περιουσια που προερχεται απ' το λαο, ανηκει δικαιωματικα στο λαο, πρεπει να αποδοθει στο λαο. Οχι σαν ευεργεσια των δεσποταδων προς τους φτωχους και τους ακτημονες, αλλα σαν πραξη δικαιοσυνης της πολιτειας προς το λαο της.

Ο τροπος με τον οποιο θα αποδοθει η περιουσια στο λαο δε θα καθοριστει απ' τους δεσποταδες. Θα καθοριστει, οπως οριζει το Νομοσχεδιο, απ' την υπευθυνη πολιτεια.

Ειπε επισης ο κ. Ανθιμος οτι η εκκλησια, δηλαδη οι δεσποταδες, ειναι αντιθετη με τη συγκροτηση των μητροπολιτικων και εκκλησιαστικων συμβουλιων, και δεν θα εφαρμοσει το νομο της πολιτειας! Να, η δευτερη προκληση.

Αποξενωμενοι απο καθε δημοκρατικη διαδικασια οι δεσποταδες μας, αυταρχικοι και ανεξελεγκτοι στις ενεργειες τους, δε δεχονται τους αιρετους εκπροσωπους στα συμβουλια τους, καταργωντας την εννοια της ιδιας της εκκλησιας, που δεν ειναι τιποτε αλλο, παρα το αθροισμα των πιστευω.

Απειλουν, προκλητικοτατα, οτι δε θα εφαρμοσουν τους νομους της πολιτειας, περιφρονωντας ετσι τον ιδιο το λαο μας, εκπροσωποι του οποιου ψηφιζουν τους νομους του κρατους. Και δε φτανει μοναχα αυτο. Εκπροσωποι της Ιεραρχιας επισκεφτηκαν τον Προεδρο της Δημοκρατιας και ζητησαν τη βοηθεια του στις **«εκνομες ενεργειες τους»**.

Η απαντηση του Προεδρου της Δημοκρατιας, οπως διατυπωθηκε σε ανακοινωση της προεδριας, «να σταματησουν τις εκνομες ενεργειες» θα πρεπει να συνετισει την ιεραρχια και να σταματησει η προκληση προς το λαο μας.

Ο λαος μας αντιμετωπιζει τεραστια προβληματα. Οι δεσποταδες μας παραμενουν απαθεις και προκαλουνε. Θυμιζουν με τη σταση τους το αρχαιο «**των οικοι ημων ημπιμπραμενων, υμεις αδετε**».

ΣΠΥΡΟΣ ΕΡΓΟΛΑΒΟΣ

Νεες τουρκικες παραβασεις

ΑΘΗΝΑ, 24.- Νεα παραβαση του ελληνικου **FIR** απο τουρκικο σχηματισμο αεροσκαφων σημειωθηκε χτες το μεσημερι.

Ο κυβερνητικος εκπροσωπος Γιαννης Ρουμπατης εκανε χθες σχετικα την ακολουθη ανακοινωση:

«Στις 15.48 της 23.3.87 τουρκικος σχηματισμος απο δυο αεροσκαφη εισηλθε στο **FIR** Αθηνων απροειδοποιητα, πραγματοποιωντας ετσι παραβαση κανονων εναεριας κυκλοφοριας. Τα τουρκικα αεροσκαφη εξηλθαν απο το ελληνικο **FIR** στις 15.21».

ΣΤΑ ΓΙΑΝΝΙΝΑ Ο ΚΑΡΟΛΟΣ ΠΑΠΟΥΛΙΑΣ

Συνάντηση με τον υπουργό Εξωτερικών κ. Κάρολο Παπούλια θα έχει ο δήμαρχος κ. Φίλιος κατά την διάρκεια της παραμονής του πρώτου στα Γιάννινα.

Όπως είναι γνωστό ο κ. Παπούλιας εκπροσωπεί την κυβέρνηση στις γιορταστικές εκδηλώσεις της 25ης Μαρτίου.

Όπως έκανε χθες γνωστό ο κ. Φ. Φίλιος τα θέματα που κύρια θα συζητήσει με τον κ. Παπούλια είναι οικονομικά και αναπτυξιακά.

«Πιστεύουμε - δήλωσε - ότι η παρεμβαση αυτή μπορεί ν' αποδόσει γιατί θεωρούμε ότι ο κ. Παπούλιας και σαν βουλευτής του Νομού έχει την δύναμη να βοηθήσει».

Η ποιητική εργασία του Ν. Ρίγγα. «ΤΟ ΞΕΣΠΑΣΜΑ»

Αφιερώνεται σε όλους τους αγωνιστές της 25ης Μαρτίου του 1821.

Αφιερώνεται στη μητέρα του «Ρίγγενα», στη Μαρία Δημάδη, στη «Κυρά - Ρήνα.» τη γυναία της Πίνδου, και σε κάθε αγωνιστή της Εθνικής Αντίστασης με σεβασμό

«Ρίγγενα Τζουμερκιώτισσα
των ανταρτών πρωΐδα
αθάνατες Ηπειρώτισσες
ψυχής της Ρωμιοσύνης
τον οβολό της σύνταξης
για την Ειρήνη δίνεις

Ο ποιητής αφουγκράζεται τους διαχρόνταις κραδασμούς της ιστορικής στιγμής της παρούσας παγκόσμιας γενιάς που βρίσκεται στο κατώφλι του 21ου αιώνα. Ανακαλεί στη μνήμη το πέρασμα αιώνων που δεν στέργισαν Α λ η θ ι ν η Ειρήνη.

Πολεμικές αναστάσεις, συγκλονίζουν την Ανθρωπότητα. Υπόγειες πυρηνικές δοκιμές. Πυρηνικοί εξοπλισμοί. Απειλή πυρηνικού ολέθρου, να γκριζάρουν ένα παγκόσμιο ορίζοντα, που δεν είναι καθόλου φιλειρηνικός.

Ας μη κωφεύσουμε στο «Κάλεσμα του ποιητή»... Ο ποιητής στέλνει με το γοργόφτερο Ερμή το χάρτη της «Μανας Γης».

«Απλώσατο φως μου
στις νυχτωμένες μέρες
που μέσα τους στερωθήκαν
ο θαλωμένος νους
κι η πλανεμένη σκέψη.

Σαν καφρωμένος Προμηθέας στέκεται ο ποιητής, στο οροπέδιο που ενώνει τις λεωφόρους της ζωής και ακινητοποιεί το δείχτη του ρολογιού στο παρά πέντε της ζωής. Ακινητοποιεί την Αχερουσία λίμνη, τη βάρκα του Χάροντα να μη ξεκινήσει για τον αφανισμό της Ανθρωπότητας.

«...το χρέος μου καλαγωρίζω
γι αυτό στον όχτο του Αχέροντα
κρατώ της βάρκας το κατάρτι
να μη κινήσει ο Χάροντας.

Η πίστη του ποιητή με βροντερό σάλπισμα, στέλνει τα ειρηνικά μηνύματα. Θέλει ν' ασπρίσει ο ορίζοντας από τ' ασπρα περιστέρια, με τα κλαδιά της ελιάς.

Επικαλείται το πνεύμα των αθάνατων νεκρών αγωνιστών „νάρθουν αρωγοί για μια παγκόσμια κυκλοτερή αλυσίδα Ειρήνης γύρω από το πλανήτη γη.

Ανθολόγηση δεν χωράει. Η μια ποιητική φάση εκρηκτικότερη από την άλλη.

Παλινδρομήσεις και νεφαλώσεις κινήσεις δεν γνωρίζει ο ποιητής, μυημένος στις Ειρήνης. Τα ποιήματα «Η μεγάλη πορεία», «Το ταξίδι στον ήλιο», «Φεστιβάλ» και η «Γενιά της Αντίστασης», αναφέρονται στους αγώνες που επιμείζεται η παρούσα γενιά για να μετακινήσει τη κοτρώνα της Ειρήνης κατάκορφα κι εκεί αμετακίνητη και ασάλευτη να στέλνει τον Ήλιο της πανανθρώπινης αγάπης να ζεσταίνει τις καρδιές.

«...Κι αν η γενιά μιας τέλεψε
στου πνεύματος το στίβο
και την κοτρώνα του θουνού
δεν έφτασε στην κορφή του
«...και θα κινήσει από κει
όπου το θράδυ αφήκαμε...»
θαρθ η γιγάντια γενιά...
και θάχει δυναμμαθές
κατάκορφα να τον φτάσει.

Ποιητικά διαμάντα στολίζουν το ποίημα. «Οι τρεις αδερφές». Τρεις θεές επάνω σε άλογα, διαπληκτίζονται παιά θα περάσει πρώτη μπροστά από τον ποιητή. Η Ειρήνη, η Δικαιοσύνη, η Λευτεριά.

«...Όμως το ένοιωσα θαθιά
πως η αλήθεια θα φανεί
όταν εσείς οι τρίδυμες
μπείτε με τάξη και σοφία
στη μόνη ορθή σειρά.
Πρώτη λοιπόν, η Ειρήνη
να πάψει πιά ο φόβος
των σκοτωμών και των λομών
Και τα κανόνια και οι πύραλοι
για πάντα να θαφτούνε
ψωμί, δουλειά και σπίτια»

Επικαλούμε σήμερα στη γιορτή της 25ης Μαρτίου τη ποιητική στροφή του ποιητή Ρίγγα. Η φωνή της Λευτεριάς σελ. 43...

«Δίχως εμένα δε μπορεί
ο άμοιρος να ζήσει
γιατί ριζώθηκε γερά
μέσα στη θαθιά του φύση.
Φωνή που ενώνεται με τα ακατάλυτα και προαιώνια σαλπίσματα της Λευτεριάς του ποιητή Κ. Βαρναλή ...«κι οι πεθαμένοι μ' ακολουθάνε σε μια αράδα σκοτωνή»
και του Εθνικού μας ποιητή Δ. Σολωμού που μας παραπέμπει στη δεύτερη στροφή του Εθνικού μας Ύμνου
Η ΕΛΕΥΘΕΡΙΑ είναι θγαλέμνη από τα ΙΕΡΑ ΚΟΚΚΑΛΑ ΤΩΝ ΕΛΛΗΝΩΝ.

Δ. Δοϊτσιώτη

ΕΚΔΗΛΩΣΕΙΣ

Εκδήλωση για τον Δημ. Σαλαμάγκα

Ο Ροταριανός Όμιλος διοργανώνει εκδήλωση στη μνήμη του ΔΗΜ. ΣΑΛΑΜΑΓΚΑ με ομιλητή τον Λογοτέχνη ΔΗΜ. ΚΟΚΚΙΝΟ το Σάββατο 28 Μαρτίου και ώρα 7 μ.μ. στην αίθουσα της Ε.Η.Μ.

χρονογράφημα

Ο Τσοβόλας, ο Φάκος και ο φόρος του φόρου

Ο Τσοβόλας είναι ο λαοφιλέστερος, από το 1981 και εντώθεν υπουργός των Οικονομικών.

Μας γνωρίζει όλους τους Έλληνες με τονομά μας και κάθε λίγο μας στέλνει κι από ένά γράμμα και ρωτάει πως πάνε οι δουλειές μας, πως τα θολεύουμε οικονομικά, αν μας επαρκεί το νοίκι που παίρνουμε κ.α.τ.

Ακόμα και λεπτομέρειες για τ' αυτοκίνητο ρωτάει.

Είναι ρέκορντμαν στο υπουργείο αυτό, γιατί έχει ένα ευχάριστο φορομπηχτικό στυλ, που μας καταφέρνει να θλέπουμε τις αυξήσεις των φόρων, σαν φορολογικές ελαφρύνσεις.

Ο Φάκος - κατά πως λέει η Γιαννιώτικη παράδοση - ήταν ένας γύφτος, που έζησε στα χρόνια της Τουρκοκρατίας, ξακουστός για την ευρετικότητά του στη γυφτικη κλάψα.

Ο φόρος του φόρου, είναι ένα ιδιαίτερο χαράτσι, που πληρώνουν, κάθε χρόνο, οι υπάλληλοι και οι συνταξιούχοι για τιμωρία, επειδή δεν εισέπραξαν τα χρήματα που ...δεν τους έδιναν.

Ο Τσοβόλας με το Φάκο συναντήθηκαν μιά μέρα, μέσω εμένα, που παρουσιάστηκα στον υπουργό για να ζητησω ρύθμιση της άδικης αυτής φορολογίας.

Τα πραγματα συνέθηκαν κάπως έτσι:

Στα χρονια της τουρκοκρατιας, ο Πασας - μάλλον ο ζαγορίσιος Ααλάν - Πασας θαταν - θέλοντας να δυναμώσει τα οικονομικά του πασαλικίου του, αποφάσισε να φορολογήσει και τους γύφτους.

Μέχρι τότε οι γύφτοι την περνάγανε στο ντούκου, φορολογικά, γιατί τα επαγγέλματά τους - σιδηρουργοι, οργανοπαίχτες και ζητιάνοι - δεν θεωρούνταν προσοδοφόρα.

Η αναγγελία της φορολογίας ανησύχησε τους γύφτους και θρηκαν σωστό, να στείλουν μια Επιτροπή στο Πασά να διαμαρτυρηθεί και να εκλιπαρεί, για την άρση του μετρου, που θα τους αυξάνε τη φτώχεια.

Στα μέλη της επιτροπής ήταν κι ο Φάκος που επιλέχτηκε μάλιστα, σαν «στοματάς» καλός, να διεκατραγωδήσει στον Πασά την οικτρή οικονομική κατάσταση των γυφτων.

Μπήκε η Επιτροπή στο σεραι, προσκύνησαν κανονικά και άρχισε ο Φάκος τη γυφτική κλαψούρα:

—Εμείς, πολυχρονεμένε μου, είμαστε γύφτοι, είμαστε φτωχοί και δεν έχουμε να πληρώσουμε κτλ. κτλ.

Ο Πασας, πονηρός και γνώστης της ρωμέικης κλάψας, διεκρινε τον εγωισμό του Φάκου και το γύρισε στο ψηλό παιχνιδι.

—Καλά, ρωτάει, δεν καταλάβατε γιατί σας έβαλα αυτή τη φορολογία;

—Όχι, πασά μου, απάντησε ο Φάκος

—Εγώ, λέει ο Πασας, σας έβαλα φορο για να σας εξυψώσω και να μη σας θεωρούν οι άλλοι κατώτερους και ίχρηστους.

Σας θεωρώ ισάξιους και κολύτερους από τους άλλους ρωμιούς.

Εδώ, δάγκωσε ο Φάκος.

Τεντώθηκε - καθ' ότι γύφτος κόκορας - και πλειοδότησε:

—Σοφό το μέτρο σου, πασά μου! πρέπει να πληρώσουμε και να παραπληρώσουμε.

Τι γύφτοι είμαστε, αν δεν πληρώσουμε;

Εδώ εληξε η ακρόαση και η Επιτροπή απηλθε με το Φάκο ικανοποιημένο για την **αναδάθμιση** της γυφτικης ράτσας και με τους άλλους μουτρωμένους.

Μια μέρα που θρήκα ευκαιρία παρουσιάστηκα κι εγώ στον Τσοβόλα για να παρακαλέσω για την άδικη φορολογία του φόρου.

Του εξήγησα ότι πέρσι εισέπραξε από το Δημόσιο 1.300.000 δρχ. Κάθε μηνα μου κρατούσαν 13.000 δρχ. φόρο. Σύνολο 182.000

Τωρα με τη δήλωση στην Εφορία το πασο των 182.000 δρχ. μπαινει σαν έσοδο και φορολογείται μάλιστα με συντελεστή 45 και θγαίνει να πληρωσω τωρα φόρο για το φόρο αυτό, άλλες 81.900 δρχ.

Ο Τσοβόλας μόλις τάκουσε αυτά και ξέροντας ότι όλοι έχουμε μέσα μας από λίγο Φάκο, το γύρισε κι αυτός στις ψηλές μπαλιές.

— Έχουμε χρέος προς την πατρίδα, είπε, να πληρώσουμε όλοι γιατί έχει αναγκη να αντιμετωπισει...

Ομολογώ ότι ένοιωσα μεσα μου εκείνο το φακικό κλώτσημα.

—Και θέθαια πρέπει να πληρώσουμε για την πατρίδα και περισσότερο οι γυφτοι, είπα και απηλθε ικανοποιημένος.

Δεν ξερω θέθαια πως υποδέχτηκαν το Φάκο οι ομόφυλοί του.

Εκείνο που με παραξένεψε είναι κατι μουντζες που μουδιασαν οι συνάδελφοί μου, όταν τους εξέθεσα τις επιτυχίας μου.

Αφες αυτοις. Δεν καταλαθαίνουν από αναθαθμιση.

ΧΡΥΣΟΣΤΟΜΟΣ ΚΑΖΑΝΤΖΗΣ

Η όπερα για τον Καρυωτάκη

Ενθουσιασμένος ήταν ο Μίκης Θεοδωράκης με την παιδική χορωδία του Δήμου Ιωαννιτών.

Το συναίσθημά του αυτό εξέφρασε και στον δήμαρχο κ. Φίλιο με τον οποίο είχε συζήτηση στο δημαρχείο.

Το σημαντικό από την συζήτηση αυτή ήταν ότι για το καλοκαίρι θα γίνει μια προσπάθεια να παρουσιασθεί στα Γιάννινα η όπερα που έγραψε για τον Καρυωτάκη από την Λυρική σκηνή.

Παλαιστινιακό χορευτικό στα Γιάννινα

Σ' επαφή με τον Δήμαρχο της Ναζαρέτ βρίσκεται αυτές τις μέρες ο Δήμαρχος κ. Φίλιππας Φίλιος προκειμένου ο πρώτος να έρθει στα Γιάννινα μαζί με τον Παλαιστινιακό χορευτικό συγκροτημα.

Όπω ανακοινώθηκε στις 1 Απρίλη θα έρθει στα Γιάννινα και θα εμφανιστεί το χορευτικό αυτό συγκροτήμα.

Σκοπό της επίσκεψης του στην χώρα μας είναι να προωθήσει τα ζητήματα που απασχολούν σήμερα τον Παλαιστινιακό λαό.

ΠΩΛΟΥΝΤΑΙ
ΑΥΤΟΚΙΝΗΤΑ
ΜΕΤΑΧΕΙΡΙΣΜΕΝΑ

OPEL ASCONA
RENAULT 5 TL
FIAT 128
COYPER
AYTOBIANCHI
FIAT 128 BERLINA

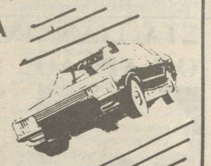

Ηλεγμένα από Κρατικό Τεχνικό Έλεγχο (Κ.Τ.Ε.Ο.) Με εγγύηση

ΑΦΟΙ ΖΑΛΑΒΡΑ

ΑΠΟΨΕΙΣ

ΟΙ ΠΡΑΓΜΑΤΙΚΟΙ ΙΕΡΑΡΧΕΣ

Τις τελευταίες μέρες το θέμα της εκκλησιαστικής και μοναστηριακής περιουσίας θρίσκεται στην πρώτη γραμμή του ενδιαφέροντος ολόκληρου του ελληνικού λαού.

Από το περίφημο νομοσχέδιο, που κατάρτισε η κυθέρνηση και προωθείται στη θουλή για ψήφιση.

Πιστεύουμε και ευχόμαστε να ψηφιστεί όπως έχει ή ακόμη θελτιωμένο σε ορισμένα σημεία, και, συγκεκριμένα, σ' εκείνα τα σημεία όπου δεσποτάδες κρατούν στα χέρια τους πολλά προνόμια.

Όπως ήταν φυσικό, οι δεσποτάδες, μηδενός εξαιρουμένου, αντέδρασαν λυσσαλέα και έντονα στο νομοσχέδιο. Ακόμα εκτόξευσαν απειλές και κίνησαν θεούς και ...δαίμονες για να εμποδίσουν την ψήφιση του νομοσχεδίου.

Το μεγέθος και ο θαθμός της αντίδρασης, που εκδηλώθηκε στους κόλπους της ιεραρχίας, μαρτυρεί κατά τον πιό εμφανή τρόπο, τα μεγάλα συμφέροντα που είχαν και έχουν οι δεσποτάδες με την ανεξέλεγκτη επικυριαρχία και εκμετάλλευση, με την αποκλειστική και χωρίς έλεγχο διαχείριση της τεράστιας αστικής και αγροτικής περιουσίας που η αποτίμησή της, να και δύσκολη, αφου είναι άγνωστη σε μεγάλο θαθμό, είναι αδύνατο να μεταφραστεί σε πραγματικά ποσά.

Πάντως, πρόκειται για πολλά δισεκατομμυρια.

Μπροστά στον κίνδυνο να χάσουν ορατικά την «κουτάλα» οι «αγιοι» της εκκλησίας δεσποτάδες, οργιστηκαν σε θαθμό που δημιουργησαν στο χριστεπώνυμο πλήρωμα την εντύπωση ότι εχασαν την ψυχραιμία και την ανεγκλησία για ένα ιεράρχη σεμνότητα, μακροθυμία και υπομονή και μεταθλήθηκαν σε απλούς θνητούς χωρίς επίγνωση και συναίσθηση της ιερής αποστολής τους.

Ο Ελληνικός λαός παρακολουθεί με δικαιολογημένη ανησυχία, όλα όσα συμθαίνουν αυτή τη στιγμή στους κόλπους της εκκλησίας.

Διαθάζει και ακούει τις δηλώσεις των εκπροσώπων του θεού! επί της γης και διερωτάται που έχουμε καταντήσει και που θαδίζουμε...

Όταν ένας δεσπότης δηλώνει ότι θα γίνει αντάρτης. Όταν κάποιος άλλος θρίζει τον πρωθυπουργό. Όταν οι κληρικοί μεταθάλλουν την εκκλησία σε θήμα της θουλής, για να ξεσπάσουν και να περιλούσουν την κυθέρνηση με ότι το απρεπές και υθριστικό.

Όταν, λοιπόν, συμθαίνουν όλα αυτά, που τα υποκινούν και τα μαγειρεύουν οι «ποιμένες» της εκκλησίας, τότε πως είναι δυνατό η χριστιανική θρησκεία να επιθιώσει και να παίξει το θεάρεστο ρόλο της, τον οποίο, τόσο χρειάζεται η δοκιμαζόμενη ανθρωπότητα!

Ο Ελληνικός λαός, εκτός μιας ασήμαντης πλειοψηφίας, που έχει άμεσα, συμφέροντα και πολιτικές σχέσεις με την εκκλησία, δεν μπορεί να δώσει ερμηνεία σε δύο απορίες:

Η μία αφορά την εκκλησιαστική περιουσία, λλήθεια, τι τη θέλουν την περιουσία οι δεσποτάδες. Η πολιτεία, όπως ξέρουμε, διαθέτει πολλά δισεκατομμυρια, για να πληρωθούν οι δεσποτάδες και οι λοιποί κληρικοί.

Απ' εκεί και πέρα, νομίζουμε, δε συντρέχει κανένας λόγος να διαχειρίζονται οι δεσποτάδες εκατομμύρια.

Αυτό το προνόμιο δημιουργεί, όπως συνήθως συμθαίνει σ' αυτές τις περιπτώσεις, πολύ περισσότερο όταν η διαχείριση δεν υπόκειται σε έλεγχο - αυτό γίνεται μόνο στην εκκλησία - υποψίες για καταχρήσεις κ.τ.λ.

Είναι πράγματα γνωστά και δε χρειάζεται να κατανομάσουμε συγκεκριμένες περιπτώσεις.

Καταλήγουμε, λοιπόν, στο συμπέρασμα, ότι οι «αγιοι» δεσποτάδες, πρέπει ν' ασχοληθούν αποκλειστικά και μόνο με το κύριο πνευματικό τους έργο. Δεν έχουν καμμιά δουλειά ν' ανακατεύονται με περιουσίες και χρήματα. Μόνο έτσι θα διατηρήσουν το κύρος τους και θ' ασκήσουν την επιρροή τους στους πιστούς που θρίσκονται σε χαμηλότατο θαθμό.

Αλλά θα λέγαμε στους ιεράρχες και κάτι άλλο, πολύ σοθαρό και ανησυχητικό;

Δεν θλέπουν ότι το εκκλησίασμα, αραιώσε και οι εκκλησίες άδειασαν. Δεν ανησυχούν γι' αυτό το σοθαρό ζήτημα. Δεν καταλαθαίνουν ότι αν δεν αλλάξουν συμπεριφορά και δεν εγκαταλείψουν το αυταρχικό τους ύφος και δεν ανακτήσουν το κύρος που έχει τρωθεί σε σοθαρότατο θαθμό από τα σκάνδαλα και τις άλλες ασχοχες ενέργειες τους, θα είναι υπεύθυνα για τον περαιτέρω κλονισμό της πίστης των χριστιανών και της τύχης της χριστιανικής θρησκείας.

Η άλλη απορία που απασχολεί και δυσαρεστεί τον ελληνικό λαό, είναι ο τρόπος ζωής των σημερινών ιεραρχών.

Όλοι οι ιεράρχες, εκτός από μερικούς εθελοτυφλούντες, ξέρουν καλά, ότι οι δεσποτάδες μας ζουν πλούσια ζωή. Κατοικούν σε πολυτελή μέγαρα. Περπατούν πάνω σε πανάκριθα χαλιά, κάθονται σε περιστερόφρενες καλοφτιάγμενες πολυθρόνες.

Έχουν υπηρετικό προσωπικό που όλα τους τα προσφέρουν στο χέρι. Κάνουν ταξιδάκια όποτε θέλουν και σε όποιο μέρος θέλουν.

Χλιδή και πλούτος, λοιπόν, μέσα στο μητροπολιτικό μέγαρο, όπου διαμένει ο δεσπότης, ο οποίος υποτίθεται ότι συνεχίζει το έργο του Ιησού Χριστού, του Απόστολου των Εθνών Παύλου και των άλλων σεπτων και σεθασμων πατέρων και ιεραρχών της εκκλησίας!!!

Γιατί, λοιπόν, οι σημερινοί δεσποτάδες δε μιμούνται τους μεγάλους αυτούς ιδρυτές και θεμελιωτές της χριστιανοσύνης και ως προς στο τρόπο ζωής εκείνων;

Σα θεολόγοι οι δεσποτάδες μας γνωρίζουν με κάθε λεπτομέρεια πως έζησαν, πως μεγάλωσαν και με ποιές δυσκολίες και κινδύνους δίδαξαν το χριστιανισμό. Ούτε ο Χριστός, ούτε ο Απόστολος Παύλος, ούτε οι τρεις ιεράρχες, ούτε ο Κοσμάς ο Αιτωλός έζησαν σε καλλιμάρμαρα μέγαρα, με δούλους και υποταχτικούς. Απεναντίας, πείνασαν, δίψασαν και περπάτησαν ξυπόλητοι. Στερήθηκαν τα πάντα χωρίς να γογγύσουν, γιατί πίστευαν ότι υπηρετούσαν τις μεγάλες χριστιανικές αληθειες.

Τι να τα κάνουμε τα παχιά λόγια που μας λένε από τον κατήφορο που πήραν, να εγκαταλείψουν τις απειλές και τις οργίλες εξάρασεις και να ριχτούν με όρεξη και αληθινή πίστη στο έργο της τόνωσης του θρησκευτικού συναισθήματος στο θρησκευόμενο ποίμνιο, γιατί κακά τα ψέματα, το θρησκευτικό συναίσθημα έχει ατονώσει σε επικίνδυνο θαθμό.

Θα πρέπει να συνειδητοποιήσουν οι δεσποτάδες μας ότι από μόνοι τους διάλεξαν το ψηλό αυτό λειτουργημα και είναι υποχρεωμένοι να το υπηρετήσουν με συνέπεια, υπευθυνότητα και αποτελεσματικότητα.

Ο Ελληνικός λαός θέλει τους δεσποτάδες συμπεραστάτες του, συναντλήπτορες και προστάτες του, ΟΧΙ εμπόρους και τσιφλικάδες.

Περιμένομε και περιμένουμε, ακόμη, τους δεσποτάδες μας με μια φωνή να πούνε στην κυθέρνηση και τον Ελληνικό λαό:

—«Ναι, στον έλεγχο της διαχείρισης της εκλησιαστικής περιουσίας. Καθαρός ουρανός αστραπές δεν φοθατα!».

Αλλά, φαίνεται, φοθατα!!!

ΔΗΜ. ΑΛΕΞΙΟΥ

ΒΙΟΜΕΤΑΛ

με την 35χρονη πείρα της στο χώρο των Μεταλλικών επίπλων, ακολουθώντας συνεχώς τις αυξανόμενες ανάγκες στην λειτουργικότητα των επίπλων, σχεδίασε και κατασκεύασε νέα μοντέλα, προσαρμοσμένα απόλυτα στις σύγχρονες απαιτήσεις.

Σας περιμένουμε στην έκθεση (Γκραμπάλας 13 - όπισθεν Αγίας Μαρίνας) να σας δείξουμε με χαρά τη νέα δουλειά μας. Τηλ. 27.187 - 24.107

ΜΕΓΑΛΗ ΕΚΘΕΣΗ
ΜΗΧΑΝΙΚΟΥ
ΕΠΑΓΓΕΛΜΑΤΙΚΟΥ
ΕΞΟΠΛΙΣΜΟΥ

Στην έκθεσή μας θα θρείτε:
Τοστιέρες
Πλάκες ψησίματος
Φριτέζες
Μπαν Μαρί
Μηχανές καφέ
Πλυντήρια πιάτων
Γύρους
Λεμονοστίφτες
Πατατοκόπτες
Φρεσκιέρες
Δοσομετρητές
Ψησταριές
Πατατοκαθαριστές
Φούρνους επιτραπεζιους
Φούρνους Μαγειρείου
Φούρνους
Ζαχαροπλαστείου
Φούρνους πίτσας
GRILL
Βραστήρες πρωϊνών
Βραστήρες εμμέσου θερμάνσεως
Θερμαντήρες
Ζυμωτήρια 60 LT, 20 LT
Μίξερ
Ταμειακές μηχανές
Ηλεκτρονικούς ζυγούς
Ζαμπονομηχανές
Κρεατομηχανές
Πριονοκορδέλλες
Τρίφτες
Κανονάκια
Σνιτσελομηχανές
Ωρολογιακούς Ζυγους.
Ηλεκτρονικούς Ζυγούς χρυσοχοΐας και εργαστηρίων
Φορμαριστικές μπιφτεκιών
Μηχανές πλύσεως χαλιών
Μηχανές απορροφήσεως νερού και σκόνης
Μηχανές καθαρισμού και κρυσταλλοποιήσεως
Καρότσια καθαρισμού
Καρότσια εργασίας
Ανοξείδωτες λάντζες
Ανοξείδωτα τραπέζια εργασίας
Ανοξείδωτα ερμάρια
Φούσκες χυάνες
Ανοξείδωτα ερμάρια τοίχου
Ανοξείδωτες λεκάνες
Επαγγελματικά ψυγεία
Απορροφητικά καθαρισμού
Απορροφητικά πλυντηρίων

Διαθέτουμε ανταλλακτικά όλου του εξοπλισμού και ολοκληρωμένο και υπεύθυνο SERVICE
Επισκεφθείτε μας για οποιαδήποτε ανάγκη σας.

ΣΩΤΗΡΗΣ ΒΑΪΤΣΗΣ

ΔΙΕΥΘΥΝΣΗ ΝΑΠΟΛΕΩΝ ΖΕΡΒΑ 88
ΤΗΛ. 0651-38.368

ΤΣΙΜΠΙΔΑ

ΕΠΙΚΑΙΡΑ

ΤΟ ΘΕΜΑ της χθεσινής μέρας η συζήτηση στην τηλεόραση για την εκκλησιαστική περιουσία.

Εμείς - παντα επικαιροι θλέπετε - δεν θα μπορούσαμε να μην αναφερθούμε σ' αυτή τη συζήτηση

Τα επόμενα λοιπόν σημειώματα αφιερωμένα στην προχθεσινή συζήτηση.

ΕΚΚΛΗΣΙΑΣΤΙΚΗ ΠΕΡΙΟΥΣΙΑ (1)

ΕΙΝΑΙ αλήθεια ότι η εντύπωση που μου δοθηκε από την συζήτηση ηταν πος από πλευράς σεβασμιοτάτων γινοταν κάποιες προσπάθειες - εντονότατες - να θίξουν όσο μπορούν την κυβέρνηση.

Και μεν έλεγαν ότι εμείς είμαστε εκτος πολιτικών κομμάτων πλην όμως η όλη στάση του φάντκε τουλάχιστον Αντιπασοσικη μέχρι κόκκκάλο.

Κατά πάλλα εκτός κομμάτων.

ΕΚΚΛΗΣΙΑΣΤΙΚΗ ΠΕΡΙΟΥΣΙΑ (2)

Ο ΔΗΜΗΤΡΙΑΔΟΣ. Να σας πως τι έγραφε ο αείμνηστος Παπανουτσος. Διάβασε ενα αποσπασμα. Ο χαρακτηρισμός «αείμνηστος» σημαινει θέθαια οτι δέχομαι την προσφορα κάποιου ατόμου.

Οταν ομως ο κ. Τρίτσης συμπληρωσε το κείμενο που σκοπιμα ο Δημητριαδος τότε μιαο πετάχτηκε ο Ανθιμος και ειπε με μεγαλόστομια

Οχι. Οχι Αυτον (τον Παπανουτσος δηλαδη) δεν τον δεχομαστε.

Εσωτερικες διαφωνιες. Οποτε μας συμφερει χρησιμοποιμε κποιες φρασεις καποιων. οταν οχι τους αποκηρυσσυμε.

ΕΚΚΛΗΣΙΑΣΤΙΚΗ ΠΕΡΙΟΥΣΙΑ (3)

ΕΙΝΑΙ σίγουρο και αποδειχτηκε οτι για εκείνο τον ενδιαφέρεται δυστυχως η Ιεραρχια είναι η οικονομική διαχείριση. Γιατι αρεσε;

ΕΚΚΛΗΣΙΑΣΤΙΚΗ ΠΕΡΙΟΥΣΙΑ (4)

ΠΟΛΥΦΩΝΙΑ στις ενορίσκες επιτροπες. Ακομα απ' ολα τα κομματα που διορίζονται υπερκομματικά από τον αντικειμενικό και εξω απο πολιτικα δεσπότη.

Οπως για π.χ. ο Σεβαστιανός, ο Καντιώτης αλλα και ο ιδιος ο Δημητριάδος με τα πύρηνα αντιΠΑΣΟΚικά άρθρα.

Για τ' ονομα του θεου.

ΕΚΚΛΗΣΙΑΣΤΙΚΗ ΠΕΡΙΟΥΣΙΑ (5)

ΑΛΗΘΕΙΑ: Που το είπε ο Χριστός η που αναγράφεται στα Ιερά κείμενα ότι οι εκπρόσωποι του Θεού πρέπει να ψεύδονται ασυστόλως ή να προσταθούν να δημιουργούν εντυπωσεις με ψεύτικα επιχειρήματα;

Πως να γίνουν αγιοπτιά από τον λαό όταν θγαίνουν από την τηλεόραση και λένε «θα μας πάρετε και τα κοντήρια;» την στιγμή που γνωρίζουν ότι αυτα δεν είναι αντικείμενα διαπραγματεύσεων;

ΕΚΚΛΗΣΙΑΣΤΙΚΗ ΠΕΡΙΟΥΣΙΑ (6)

ΕΚΕΙΝΟ για τους συνεταιρισμούς παλι: Πως τολμησαν να το πουν.

Παλι καλα που η ΠΑΣΕΓΕΣ απαντησε με τοσο ηπιο τονο.

Παλι καλα.

ΕΚΚΛΗΣΙΑΣΤΙΚΗ ΠΕΡΙΟΥΣΙΑ (7)

ΓΙΑ τον **ελεγχο.** Γινεται ειπαν οικονομικός ελεγχος. Υπαρχει μια διαφορα. Γιατι δεν χρησιμοποιούνται τριπλότυπα θεωρημενα από την Εφορια οταν κανει ενοικιαστα παραδοσιων τα χρηματα του συγκεντρωνουν από τους πιστούς την Κυριακη αλλα αλλες τριπλότυπες αποδειξεις.

Η θρησκεια μας διδάσκει την αλήθεια και οι εκπροσωποι της δεν πρέπει να φοθουνται την καθαροτητα των ενεργειων τους.

ΕΚΚΛΗΣΙΑΣΤΙΚΗ ΠΕΡΙΟΥΣΙΑ (8)

ΤΕΛΙΚΑ ποιο σκληρους διαπραγματευτες απο τους Ιεραρχες δεν εχω ξαναδει.

Κριμα γιατι ετσι απομακρυνουν το ποιμνιο τους

ΜΟΡΦΕΣ ΤΗΣ ΕΛΛΗΝΙΚΗΣ ΠΑΛΙΓΓΕΝΕΣΙΑΣ

Ο Φιλικός Νικόλαος Πατσιμάδης

Χρήστου Σκανδάλη

Στην πόλη Ιωαννίνων. μια οδός, κάθετη στην ΚΑ Φεβρουαρίου και στο ύψος της πλ. Σαπουντζάκη (στα Πλατανάκια Καλουτσανης), φερει τ' ονομά του: «ΟΔΟΣ ΝΙΚΟΛΑΟΥ ΠΑΤΣΙΜΑΔΗ». Είναι κ' αυτό δειγμα τιμής και ευγνωμοσύνης της σημερινής γενιάς προς τις μορφές της ελληνικης Παλιγγενεσίας. Στη γενιά της φυλής μας που δημιούργησε το Εικοσιένα! Πολλούς από τους πρωτεργάτες και ηρωες της εποχής εκείνης η Ιστορία τους πέρασε στις υποσημειωσεις της - οπως συμβαινει με το Φιλικό Νικ. Πατσιμάδη -, πραγμα που δεν μπορεί να χαρακτηρισθεί σαν αδικία. Κι αυτό, γιατί λόγου χαρη ο λαός μας σ' ονομα της Φιλικης Εταιρείας και των τριών μελών της, Σκουφά, Ξανθου, Τσακαλώφ, τιμά όλους τους επωνυμους και ανωνυμους Φιλικους.

Αλλα ας μαθουμε και την ιστορία του Νικολάου Πατσιμάδη με την ευκαιρια της φετινης Επετειου του Εικοσιένα.

Ηταν Γιαννιώτης και έζησε στη Μόχα οπου και πρόκοψε σαν μεγαλεμπορος. Ο Νικολαος Πατσιμάδης η Πατζιμάδης μυηθηκε στη Φιλική Εταιρεια το 1816 από τον Νικ. Γαλάτη, οταν ο δευτερος περνουσε από τη Μοσχα να πάει στη Πετρουπολη για συναντηση του Καποδίστρια. Το Δεκεμβριο του 1819 γινεται μελος της «Αρχής» της Φιλικής Εταιρείας. Οπως είναι γνωστό η Φ.Ε. ωσπου να αναθέσει την αρχηγια στον Αλέξανδρο Υψηλάντη διευθυνόταν από μια ομαδα Φιλικων. Αυτή ηταν η λεγόμενη «Αρχή».

Τα μελη της, που εφτασαν τα δώδεκα, αλληλογραφούσαν με ψευδώνυμα μεταξύ τους χωρίς να φανερωθουν στα άλλα μελη της Φιλικής.

Στα Απομνημονευματα του Ξάνθου θλεπουμε πως εγινε μελος της «Αρχής» ο Νικόλαος Πατσιμάδης: «Ο Ξανθος απελθων εις Μόσχαν κατα τον Δεκεμβριον αντάμωσε τον συναδελφον Α. Κομιζόπουλον και συνομιλησαντες τα εικοτα, έκριναν να φανερωθεί η Αρχή και εις τον μεγαλέμπορον Νικολαον Πατζιμαδην Ιωαννίτην, ανδρα φρονιμον, έντιμον και απολαμβανοντα μεγαλην υπόληψην εις εκεινα τα μερη, και ούτως έγινε και αυτός μελος της Αρχής και ελαβε τα στοιχεία να υπογράφεται Α.Ξ.».

Ετσι, λοιπον, έγινε μελος της ανωτατης «Αρχής», δηλαδη μπηκε και στην ομαδα των αρχηγων της Φιλικής Εταιρείας. Και, εκτός από τα στοιχεία Α.Ξ. με τα οποια κρυπτογραφήθηκε σ' αυτή, υπογραφόταν στην αλληλογραφία και με τα ψευδώνυμα «Ξενοφωντίδης, Ξενοφώντας, Ξενιδής, Ξένος, Αναστάσιος».

Η προσφορά του Πατσιμάδη στη Φ.Ε. ειναι μεγαλη, αφου με το Σέκερη συγκαταλέγονται στους «χρυσοχέρηδες της Εταιρείας». Ειναι αλήθεια ότι οι Φιλικοί δεν θα μπορούσαν να κινηθούν, να δράσουν, εαν δεν υπηρχαν κάποιοι οικονομικοί πόροι. Μελη της όργωναν την Οθωμανική αυτοκρατορία, τη Ρωσία, την Ευρώπη. Από τη Μολδοβλαχία διαθαιναν διασχίζοντας την Ελλάδα από πολη σε πολη, και φτάνανε στη Μανη. Και απ' εκει πολυ θρισκονταν στην Οδησσό και στην Πετρουπολή!

Οπως φαινεται από την αλληλογραφία των Φιλικων, ο μπεζάγας του Πατσιμάδη ηταν παντα ανοιχτος για καθε μελος της Εταιρειας που εκτελουσε αποστολή!

Αλλα και το ασφιερωτικο γραμμα η ενορκος και εγγραφος ομολογια του Αλεξάνδρου Υψηλαντη, με το οποιο αποδεχοταν τον τιτλο του Γενικου Επιτροπου της Αρχής της Φιλικης Εταιρειας, ο Ξανθος το παρεδωσε για φυλαξη στον Πατσιμάδη στη Μοσχα.

Επισης και στο σχεδιο συστασεως Γραικικης Εμπορικης Εταιρειας στη Μόσχα πρωτεργάτες ειναι ο Πατσιμάδης με τον Κομιζόπουλο και τον Ξανθο. Η εταιρεια γινοταν σα φιλοθυσιος και φιλανθρωπος, μα στην πραγματικοτητα κυριος και καθολικός της οικονομιας ηταν να συγκεντρωσει χρηματα «δια την επιχειρηση ελευθερωσεως της πατρίδος».

Ειναι αλήθεια πως χωρις την Φιλική Εταιρεία δε θα ειχαμε Εικοσιένα! Με και η Φ.Ε. δε θα εφτανε ως το 1821 αν δεν υπηρχαν σ' αυτή οχτω ανθρωποι, μεταξυ των οποιων και ο Πατσιμάδης!

Πραγματι η οργανωση ειχε και τα προβλήματα της και κινδυνευψε να διαλυθει! Αλλα ας αφησουμε τον ιστορικό Φιλήμονα να μιλησει γι' αυτή την τραγικη στιγμη: «Αν δεν υπηρχαν στις Ηγεμονιες ο Λεβεντης, ο Ρίζος, ο Νερούλος και ο Θεμελης, στην Πετρουπολη ο Ξανθος, στη Μοσχα ο Κομιζόπουλος και ο Πατσιμάδης, στην Κωνσταντινούπολη ο Σέκερης, ο Θεος γνωριζει ποια τυχη θα ειλαμβαναν τα πραγματα (της Εταιρειας)».

Αυτος σε λιγες γραμμες ηταν ο Ηπειρωτης Φιλικος Νικόλαος Πατσιμάδης.

ΠΕΡΙΛΗΨΗ

Του υπ' αριθμ. 460/87 προγραμματος αναγκαστικου πλειστηριασμου κινητης περιουσιας του οφειλετη Χρηστου Δρουγκα κατοικου Χρυσοθεϊτισας υπερ του Γενναδιου Δανικλιδη κατοικου Αθηνων (Αμαριλιδος 15)

Ο Δικαστικος Επιμελητης του Πρωτοδικειου Ιωαννινων Δημοσθενης Κ. Σκούφιας κατοικος Ιωαννινων

Δ η λ ο π ο ι ο

οτι στις (1) του μηνα Απριλη ριου του χιλια εννιακοσια ογδοντα επτα 1987 ημερα Τεταρτη και απο ωρα (12) το μεσημερι εως τις (2) το απογευμα στο συνηθισμενο τοπο των πλειστηριασμων της Κοινοτητας Χρυσοβιτσας Ιωαννινων, κοινοτικο Γραφειο, ενωπιον της Συμβολαιογραφου Μετσοβου κας Γλυκερίας Σουλιε η του νομιμου αναπληρωτη της εκτιθεται σε δημοσιο αναγκαστικο πλειστηριασμο με την υπ' αριθ. 453/28.11.86 κατασχετηριο εκθεσης μου, ενα μηχανημα του Χρηστου Δρουγκα που επισπευδη ο Γενναδιος Δανικλιδης δηλαδη ενα ηλεκτροκινητο πρεσι κοπης Αλουμινιου τυπου **BLITZ (MISANO ADRIATIKO (FO) ITALY - FOM** διπλο ενσωματωμενο επανω σε σιδερενια βαση μηκους 5 μετρων πλατους 1 μετρου και υψους 0.50 εκατοστα περιπου του μετρου. με ενσωματομενα οργανα ακριβα (ψυκιομετρα κλπ.) τελειωτατου τυπου

Το μηχανημα κατασχεθηκε δυναμει της υπ' αριθμ. 2713/1986 Δ/ης Πληρωμης του Δικαστου του Μονομελους Πρωτοδικειου Αθηνων για το υπολοιπο της επιταγης δρχ 36.000 νομιμοτοκως μεχρι εξοφλησεως ως και τα υπολοιπα εξοδα κατασχεσεως και 1.3η προγραμματων πλειστηριασμου μεχρι περατοσ αυτου

Τιμη πρωτης προσφορας στον πλειστηριασμο οριζεται το 1/2 της εκτιμησης δηλαδη 500.000 δρχ

Η κατακυρωση θα γινει σαυτον τον τοπο θα προσφερει τα περισσοτερα αφου γινει προσκληση τρεις φορες και πλειοδοσια απο τον κηρυκα κλπ.

Προσκαλουνται λοιπον οσοι θελουν να γινουν αγοραστες των μηχανημα τος να προσελθουν την ιδια ημερα και ωρα ενωπιον της παραπανω Συμβολαιογραφου για να πλειοδοτησουν

Ο Δικ Επιμελητης
Δημοσθενης Σκούφιας

ΠΕΡΙΛΗΨΗ

Του υπ' αριθμ. 462/87 Προγραμματος αναγκαστικου πλειστηριασμου κινητων του οφειλετη Παναγιωτου Σωκρ. Διαμαντη κατοικου Ιωαννινων υπερ του Αποστολου Σιδηροπουλου κατοικου Ανατολης Ιωαννινων.

Ο Δικ. Επιμελητης του Πρωτ. Ιωαννινων Δημοσθενης Κων. Σκουφιας κατοικος Ιωαννινων Καλουδη 6 Δηλοποιω οτι την (1η) του μηνα Απριλη του χιλια εννιακοσια ογδοντα εφτα 1987 ετους. ημερα Τεταρτη και απο ωρα 12ης μεσημερ. εως στις 2 το απογευμα στο συνηθισμενο τοπο των πλειστηριασμων του Δημου Ιωαννιτων δηλαδη στο Δημαρχιακο Καταστημα Ιωαννινων. ενωπιον του Συμβουλαιογραφου Ιωαννινων κ. Ευθυμιου Παπαγεωργιου η του νομιμου αναπληρωτη του. εκτιθεται σε δημοσια αναγκαστικο πλειστηριασμο τα παρακατω μηχανηματα τα οποια κατασχεθηκαν με την υπ' αριθ. 461/87 κατασχετηριο εκθεση μου. Δηλαδη 1) Δυο ηλεκτροκινητα (με διοκο) πριονια κοπης σιδηρου και Αλουμινιου 250 HP Ιταλικης κατασκευης. μεταχειρισμενα. αξιας δρχ. 220.000 τα δυο

2) εναν ηλεκτροσυγκολλητη σιδηρου τυπου **GIFES** 280 μεταχειρισμενο αξιας 20.000 δρχ. και 3) Επισης εναν ηλεκτροσυγκολλητη τυπου **ARTIKA TELWIN** 210 αξιας 10.000 δρχ. Τα παραπανω μηχανηματα κατασχεθηκαν δυναμει της υπ' αριθμ. 271/86 Δ/ης Πληρωμης του Δικ. του Μον. Πρωτ. Ιωαννινων για το συνολο της αξιας δρχ. 146.000 νομιμοτοκως μεχρι εξοφλησεως ως και τα εξοδα κατασχεσεως και πλειστηριασμου μεχρι σημερα.

Τιμη πρωτης προσφορας στον πλειστηριασμο ορισθηκε το 1/2 της εκτιμησης των κατασχεθεντων δηλαδη ολα 125.000 για ολα τα μηχανηματα

Η κατακυρωση θα γινει σαυτον τον τοπο θα προσφερει τα περισσοτερα αφου γινει προσκληση για πλειοδοσια τρεις φορες απο τον κηρυκα κλπ.

Προσκαλουνται λοιπον οσοι θελουν να γινουν αγοραστες των μηχανημα των να προσελθουν την ιδια ημερα και ωρα και πλειοδοτησουν

Ο Δικ Επιμελητης
Δημοσθενης Σκούφιας

ΔΕΝ ΕΟΡΤΑΖΟΥΝ

Σήμερα Τεταρτη 25 Μαρτιου εορτη του Ευαγγελισμου δεν εορταζουν οι τε δεχονται επισκεψεις

Ο κ. Ευαγγελος Κατσιανος οδος Μ. Αλεξανδρου 13α

Ο κ. και η κ. Αποστολου Γκικα στη Χαρη τους Ευαγγελια

Συνεχεια στην 15η σελ.

ΕΛΛΗΝΙΚΗ ΔΗΜΟΚΡΑΤΙΑ
ΔΗΜΟΣ ΙΩΑΝΝΙΤΩΝ
ΑΡΙΘ. ΠΡΩΤ. 5021

ΑΝΑΚΟΙΝΩΣΗ

Ο Δημαρχος Ιωαννινων ανακοινωνει οτι δεχεται προσφορες για την παροχη θεια (14) ελαστικων προυπολογισμου (520.000) δραχμων των παρακατω διαστασεων

1. Ελαστικα 1100-20-16 λινων τεμ. 4
2. Ελαστικα 1000-20. 16 λινων τεμ. 4
3. Ελαστικα 8.25-20. 14 λινων τεμ. 2
4. Ελαστικα 10.5-20 η (1100 - 2 ΜΡΑ) τεμ. 2
5. Ελαστικα 16.9-28 η (170-28 ΜΡΑ) τεμ. 2

Οι προσφορες πρεπει να κατατεθουν στο Δημο μεχρι και την 3.4.87 ο προμηθευτης θαρνηεται με κοστος εις 2 % υπερ ΤΑΔΚΥ και το 1.000 δημοσιευσεως της παροκαλεσης ανακοινωσεως.

Περισσοτερες πληροφοριες θαρνηθουν από τον Δημο μεχρι και την 3.4.87 ου και το τηλεφωνο 25616 εσω Ιωαννινα 24 Μαρτιου 1987

Ο ΔΗΜΑΡΧΟΣ
ΦΙΛΙΠΠΑΣ ΦΙΛΙΟΣ

ΜΙΚΡΕΣ ΑΓΓΕΛΙΕΣ
ΤΗΛ. 28.771, 26.300

ΕΥΚΑΙΡΙΑ!
ΠΩΛΕΙΤΑΙ εξοπλισμος καφενειου σε τιμη ευκαιριας. Πληροφοριες τηλ. 29 624.

ΤΗΣ ΧΡΥΣΑΝΘΗΣ ΖΙΤΣΑΙΑΣ

Ο ΚΑΝΑΡΗΣ ΣΤΗΝ ΚΥΠΡΟ

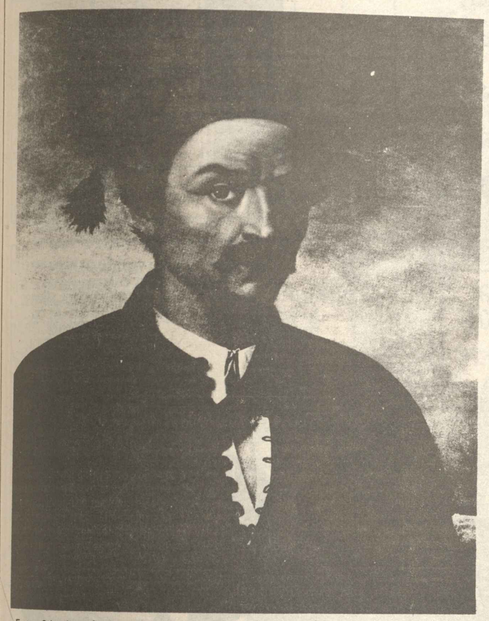

Στις 21 Ιουνίου του 1821, ο Ναύαρχος Κωνσταντίνος Κανάρης, ο θρυλικός μπουρλοτιέρης, πάτησε το χώματα της Κύπρου. Για την ιστορική αυτή μετάβαση, εκτός από τα γραπτά κείμενα και τις εξακριβωμένες ιστορικές μαρτυρίες, παραμένει παντα και η ζωντανή μνήμη του λαού, στην προφορική παράδοση, που διατρέχει το χρόνο, από γενιά σε γενιά, σαν ένας ηρωικός θρύλος. Τη διηγούνται παντα με εθνική υπερηφάνεια και πατριωτική τιμή. Οι νεότεροι, όπως το άκουσαν από τον παππού τους, κι όπως κείνος πάλι το είχε ακούσει από τον δικό του παππού, που το είχε ζήσει ο ίδιος.

Μία και μόνη νύχτα έμεινε ο Κανάρης στο νησί, αλλά το πέρασμά του, σφραγίστηκε με χρυσά ψηφία στα Ελληνικά κείνα χώματα, που δε γνώριζαν την ελευθερία, παρ' όλους τους αδιάκοπους αγώνες και τις ανυπολόγιστες θυσίες. Και που τώρα, περνούν την πιο σκληρή δοκιμασία, έπειτα από τη θάρβαρη κι ανανδρη τούρκικη εισβολή, τον Ιούλιο του 1974.

Εδώ τώρα θα κάνουμε μια σύντομη αναφορά, ιστορικής αναδρομής, σε μια σελίδα, εθνικής σημασίας, που δέθηκε κι αυτή με τους αγώνες των Κυπρίων για την ελευθερία, όπως και με τις θυσίες τους, και που ζει πάντα στην Ελληνική τους ψυχή.

Βρισκόμαστε στα 1821. Ο αγώνας για την αποτίναξη του τούρκικου ζυγού, στη σκλαβωμένη Ελλάδα, είναι πάνω στη θράση του. Όλοι σε συναγερμό, και στο γενικό ξεσήκωμα, με τον ιερό όρκο «Λευτεριά ή θάνατος» και με το θούριο του Ρήγα στα χείλη «Ως πότε παλληκάρια». Το μεγάλο μήνυμα κι οι προετοιμασίες, τα συνθήματα, η φλόγα, ο ενθουσιασμός, είχαν φτάσει και στη Μεγαλόνησο. Στο νότιο αυτό ακριτικό τμήμα της Ελληνικής πατρίδας. Άναψαν οι καρδιές, θέριψαν οι πόθοι, αναφτερώθηκαν οι κρυφές ελπίδες.

Πολλοί Κύπριοι σε πόλεις και σε χωριά ήταν μυημένοι από καιρό στη Φιλική Εταιρεία. Κληρικοί, προύχοντες, δάσκαλοι, έμποροι, με πρώτο τον Αρχιεπίσκοπο Κυπριανό, τον ηρωικό εθνομάρτυρα, ήταν Φιλικοί. Η επαφή ήταν συχνή. Τα μηνύματα, κυρίως από τα νησιά του Αιγαίου, πήγαιναν κι έρχονταν. Οι αρχηγοί του αγώνα, στεριάς και θάλασσας, δεν ήταν δυνατόν να μη σκεφθούν, στο γενικό αυτό ξεσήκωμα, και τους Κύπριους σκλαβωμένους αδελφούς. Ν' ανάψει και στην Κύπρο η φωτιά.

Πώς όμως και με τι εφόδια; Πώς θα οργανωθούν, και πώς θα δράσουν;

Για μια από κοντά συνενόηση, ξεκίνησε ο ίδιος ο ναύαρχος Κανάρης, μ' έναν στολίσκο από επτά πλοία και πήγε στην Κύπρο. Άραξε στο μικρό λιμανάκι της Ασπρόβρυσης, ανάμεσα από τον Καραβά και τη Λάπηθο. Τις δυο αυτές ολοπράσινες κωμοπόλεις, με τα κεφαλόβρυσα, τα λεμονοπερίβολα και τους πορτοκαλεώνες.

Στα «Κυπριανά Χρονικά» (τεύχος Οκτωβρίου, 1924, σελ. 222) διαβάζουμε: «Περί δυσμάς ηλίου και περί τα μέσα Ιουνίου του 1821, στολίσκος εξ επτά πλοίων, υπό τον ατρόμητον Κωνσταντίνον Κανάρην ελλιμενίσθη εις ορμίσκον τινά Ασπρόβρυσον καλούμενον, εις μικράν απόστασιν της Μονής Αχειροποιήτου. Άμα τη αφίξει του ο Κανάρης εζήτησε να ίδη τους προκρίτους . . .».

Οι δύο αυτές κωμοπόλεις τότε ήταν εμπορικό κέντρο, και ήκμαζε η ναυτιλία. Τα ιστιοφόρα πλοία, που επικοινωνούσαν με τα παράλια της Μικρασίας, κατασκευάζονταν από Λαπήθιους τεχνίτες, καθώς μαθαίνουμε από το βιβλίο του Φωκά Φωκαΐδη «Λάπηθος», από το οποίο μεταφέρουμε εδώ μικρή περικοπή (σελ. 83) σχετικά με το θέμα μας: «Εις τον λιμένα της Ασπρόβρυσης προσωρμίσθη με επτά πυροπλικά, την 21 Ιουνίου το 1821, ο πυροπλητής ναύαρχος Κανάρης, ο οποίος και παρέδωσε όπλα εις τους Λαπηθίους δι' εξέγερσιν εναντίον των Τούρκων, διανυκτερεύσας μάλιστα εις Λάπηθον, εις την οικίαν Γεωργίου Παπαδή πατρός του Χριστοφή Κραμβή, εκ της ενορίας Αγίας Παρασκευής . . .».

Η τιμή λοιπόν της διανυκτέρευσης του Κανάρη, ανήκει στη Λάπηθο, η οποία και πλήρωσε με βαρύ φόρο αίματος, το ιστορικό αυτό γεγονός.

Όταν μερικά χρόνια, πριν από την εισβολή του Αττίλα, πήγα στη Λάπηθο, και φιλοδόξησα να κοιμηθώ κι εγώ μια νύχτα εκεί, μου έδειξαν ένα σπίτι, που κατά τη ζωντανή, καθώς είπαμε παράδοση, κοιμήθηκε ο δοξασμένος ναύαρχος, και μου διηγήθηκαν, σαν ηρωικό μύθο, όσα ήξεραν από τους παλιούς. Ο δρόμος εκείνος έφερε το δοξασμένο του όνομα.

Ο Κανάρης τους άφησε όπλα και πήρε αλεύρι, χρήματα, όνους, ρουχισμό. Τον ακολούθησαν δε και 25 ψυχωμένοι νέοι, να πάρουν μέρος στον υπέρ πάντων αγώνα.

Τα όπλα από τα καράβια, τ' ανέθασαν σαν νεκροπομπή με παπάδες για ταφή δήθεν ναυτικών, στην εκκλησία. Δεν πρόλαβαν όμως να τα χρησιμοποιήσουν, όπως ποθούσαν, ενάντια στην τυραννία και στην πικρή σκλαβιά. «Το γεγονός τούτο κατέστη γνωστόν εις τον καδήν και τους περί αυτόν τούρκους διοικητάς, της Λαπήθου και Λευκωσίας», αναφέρει το ίδιο βιβλίο.

Η λάπηθος ήταν έδρα επαρχιακού Διοικητή, του Μεχμέτ Αγά. Πληροφορήθηκε όσα μεσολάθησαν και καταγγέλθηκαν στο Γενικό Διοικητή της Κύπρου, Κιουτσούκ Μεχμέτ, γνωστο μισέλληνα κι αιμοδόρο. Πληροφορήθηκε ακόμα ότι ο Κανάρης είχε μεταθεί και στη Λευκωσία, και συναντήθηκε με τον Κυπριανό και άλλους Φιλικούς και μυημένους. Ο Κιουτσούκ, ζήτησε από το Σουλτάνο να επικυρώσει την εξόντωση 500 Κυπρίων, υπόπτων για εξέγερση, πράγμα που έγινε. Εξ άλλου η Υψηλή Πύλη, λίγες θδομάδες μετά την επανάσταση στην Πελοπόννησο, έστειλε στην Κύπρο, για καθε ενδεχόμενο 4.000 στρατιώτες και γενίτσαρους από τη Συρία.

Έτσι δεκαπέντε μέρες μετά την επίσκεψη του Κανάρη, ακολούθησε η μεγάλη τραγωδία, στις 9 Ιουλίου το 1821: «Η σφαγή των Ιεραρχών». Μ' αυτό το όνομα έμεινε στην Κυπριακή ιστορία, η τραγωδία εκείνη που σφραγίστηκε με πολύ αίμα, θρήνο και τρόμο.

Μέρα Σάββατο. Πρωί – πρωί, έκλεισαν οι Πύλες από τα τείχη της Λευκωσίας. Στην πλατεία οδηγήθηκαν δεμένοι εκείνοι οι γενναίοι μάρτυρες και ήρωες της ελευθερίας. Ο Αρχιεπίσκοπος Κυπριανός, απαγχονιστηκε, επειδή ο Κιουτσούκ του είχε υποσχεθεί, να μη του πάρει το κεφάλι! Από το κλωνάρι μιας συκιάς κρεμάστηκε και έμεινε για μέρες εκεί το σεπτό σώμα του ιεράρχη.

Τρεις Μητροπολίτες, διάκονοι, ιερείς, πρόκριτοι, κτηματίες και άλλοι, κατατομήθηκαν. Μεταξύ αυτών και 17 Λαπήθιοι και 4 από τον Καράβα. Οι περιουσίες τους δημεύτηκαν. Δημεύτηκε και η περιουσία της εκκλησίας Αχειροποιήτου, όπως και άλλων εκκλησιών και μοναστηριών. Πολλοί, κυρίως από τη Λάπηθο, αναγκάστηκαν να φύγουν κρυφά, σε άλλες χώρες, γιατί είχαν γίνει ο στόχος του μίσους των κατακτητών. Ένας από αυτούς κι ο πατέρας του μετέπειτα στρατηγού, Θεοχάρη Λαπαθιώτη, παππούς του λυρικού ποιητή Παπολέοντα Λαπαθιώτη. Τόση ήταν η οργή του Μεχμέτ Αγά της Λαπήθου, ώστε τον οδήγησε και σε κωμικές ενέργειες. Έβαλε κι έκοψαν την κορυφή του κυπαρισσιού της εκκλησίας, γιατί ήταν, λέει, ψηλότερη από το μιναρέ της Λαπήθου.

Πραγματικά, τότε που πήγα στη Λάπηθο, μου έδειξαν αυτό το κυπαρίσσι, με κομμένη μία κορυφή, μα που δίπλα της, τινάζονταν μια άλλη πολύ ψηλά, σε πείσμα του Μεχμέτ Αγά, που θέλησε να το κουτσουρέψει.

Να σώζεται τάχα τώρα, ή να τόκοψαν οι νεότεροι Μεχμέτηδες, όπως λεηλάτησαν και τους ναούς κι ερήμωσαν, τον ευλογημένο εκείνο τόπο;

Οι Λαπήθιοι είχαν πάντα στη σκέψη τους, να στήσουν την προτομή του ένδοξου πυρπολητή Κωνσταντίνου Κανάρη, που έμεινε μια νύχτα στην πατρίδα τους.

Η τραγωδία της «Σφαγής των Ιεραρχών» με τον τίτλο «9η Ιουλίου 1821» πήρε μια πρώτη θέση και στην Κυπριακή ποίηση. Ο ποιητής Βασίλης Μιχαηλίδης, ο εθνικός Βάρδος της Κύπρου, από τη Λεμεσό, έγραψε πολύστιχο επικό ποίημα, γεμάτο αγωνιστική πνοή και πατριωτική φλόγα. Γραμμένο στην κυπριακή τοπολαλιά, δεν υπάρχει Κύπριος, που να μην ξέρει στίχους του, και να μη τους απαγγέλει σε κάθε περίπτωση.

Ποιητικός λαός ο Κυπριακός, ο στίχος είναι στο αίμα του. Γνωστοί οι θαυμαστοί ποιητάρηδες, που συνεχίζουν την ποιητική παράδοση, από την εποχή ακόμα του Ομήρου, κι' από την εποχή του Κινύρα, ιερέα και υμνωδού της θεάς του νησιού.

Η Μούσα χάρισε στο Βασίλη Μιχαηλίδη, την πιο ηρωική, όσο και μελωδική λύρα για να συνθέσει, όπως άξιζε κι όπως ταίριαζε, αυτή την τραγωδία.

Ο διάλογος του Κιουτσούκ με τον Κυπριανό, είναι συγκλονιστικός, και χαρακτηριστικός:

Κιουτσούκ . . . . . .
'Εχω στο νου μου Πάσκοπε να σφάξω
νά χαλάσω
Τζι' από την Τζύπρο τους ρωμιούς
ούλους να ηξαλείψω
. . . . . .
Κυπριανός . . . . . .
Η Ρωμιοσύνη εν φυλή συνότζαιρη
του κόσμου.
Κανένας δε πυρέθηκε για να τη ηξαλείψη.
Κανένας γιατί σιέπη' 'ην 'πο τ' 'άψη²
ο θεός μου.
Η Ρωμιοσύνη εν να χαθή όντας ο κόσμος λείψει . . .
. . . . . .

Αυτοί οι επιγραμματικοί, ανεπαναλήπτοι στίχοι, έμειναν, σαν ένα Σημα πάνω στην Κυπριακή γη, και μέσα σ' όλων την ψυχή.

Τελειώνοντας τη μικρή αυτή ιστορική αναφορά, ας πιστέψουμε πως σύντομα θα περάσει κι η νεότερη τούτη μπόρα, που χτύπησε το ωραίο νησί, και πως η ολάνθιστη μυρωμένη Λάπηθος, θα καμαρώσει κάποτε στην πλατεία της, την προτομή του ένδοξου Κανάρη, να θυμίζει το πέρασμά του από την πόλη τους.

80 ΧΡΟΝΙΑ
παραδοση
στη σωστη
οραση

ΟΠΤΙΚΑ
ΜΑΝΘΟΣ
αβερωφ 16
Ιωαννινα
☎ 26 426

ΠΩΣ ΒΛΕΠΟΥΝ ΟΙ ΕΛΛΗΝΕΣ ΣΚΙΤΣΟΓΡΑΦΟΙ ΤΗΝ ΕΠΙΚΑΙΡΟΤΗΤΑ

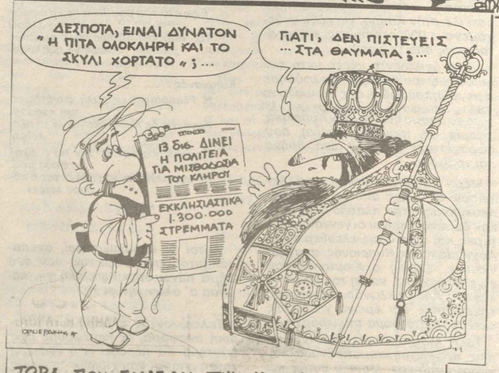

ΗΠΕΙΡΩΤΙΚΟΣ ΑΓΩΝ
ΤΗΛΕΟΡΑΣΗ
ΕΡΤ · ΕΡΤ·2
ΠΡΟΓΡΑΜΜΑ

10.00 ΔΟΞΟΛΟΓΙΑ
Απευθείας σύνδεση μέ τό Μητροπολιτικό Ναό τής Αθήνας

10.30 ΒΥΖΑΝΤΙΝΟΙ ΕΚΚΛΗΣΙΑΣΤΙΚΟΙ ΥΜΝΟΙ ΤΟΥ ΕΥΑΓΓΕΛΙΣΜΟΥ ΤΗΣ ΘΕΟΤΟΚΟΥ (ΕΠΑΝΑΛΗΨΗ)
Ψάλλει η χορωδία τού Παύλου Φορτημά
Σκηνοθεσία: Ανδρέας Κούρτης

11.00 ΚΑΤΑΘΕΣΗ ΣΤΕΦΑΝΟΥ – ΠΑΡΕΛΑΣΗ ΕΝΟΠΛΩΝ ΔΥΜΑΝΕΩΝ
Ζωντανή μετάδοση

12.15 ΤΩΝ ΚΟΛΟΚΟΤΡΩΝΑΙΩΝ
Γιορταστικό πρόγραμμα αφιερωμένο στήν Κλεφτουριά τού Μοριά

13.15 ΚΙΝΟΥΜΕΝΑ ΣΧΕΔΙΑ

13.45 ΤΟ ΚΡΥΦΟ ΣΧΟΛΕΙΟ
Σκηνοθεσία: Τάσος Μπιρσίμ

14.15 ΕΙΔΗΣΕΙΣ

14.30 ΕΛΛΗΝΙΚΗ ΤΑΙΝΙΑ
«Ο αν ψιός μου ο Μανόλης»
Τού Απόστολου Τεγόπουλου

15.50 ΟΥΡΑΝΙΟ ΤΟΞΟ
α) Παιδικές σειρές
«Τό Ελληνάκια»
Τής Ευγενίας Φακίνου
β) Η εφημερίδα μας
γ) Ελλάδα καί κόσμος. Τηλεπαιχνίδι μέ τόν Αργύρη Παυλίδη.

16.40 ΣΤΟ ΧΩΡΟ ΤΟΥ ΕΛΛΗΝΙΚΟΥ ΚΙΝΗΜΑΤΟΓΡΑΦΟΥ

17.10 ΠΡΟΣ ΑΡΓΕΙΟΥΣ
Μιά ταινία τού Θανάση Ρακιτζή

17.50 ΑΦΙΕΡΩΜΑ ΣΤΟΝ ΕΛΛΗΝΑ ΣΥΝΘΕΤΗ ΚΩΝΣΤΑΝΤΙΝΟ – ΑΓΑΘΟΦΡΟΝΑ ΝΙΚΟΛΟΠΟΥΛΟΥ (1786 - 1841)

18.30 ΕΙΔΗΣΕΙΣ

18.45 Ο ΑΓΩΝΑΣ ΚΑΙ ΟΙ ΕΦΗΜΕΡΙΔΕΣ ΤΟΥ
Επετειακό ντοκιμαντέρ τού Θεόφιλου Ζαμάνη

19.25 ΟΜΙΛΕΙΤΕ ΕΛΛΗΝΙΚΑ;
Τηλεπαιχνίδι γιά τή γλώσσα μέ τή Λιάνα Κανέλλη.
Εκπομπή 26η

20.10 ΕΙΔΗΣΕΙΣ

21.00 ΠΟΔΟΣΦΑΙΡΟ
«Ολλανδία - Ελλάς»

22.50 ΗΡΩΙΚΑ ΤΡΑΓΟΥΔΙΑ
Ακούγονται διάφορες χορωδίες

23.10 ΚΟΣΜΑΣ Ο ΑΙΤΩΛΟΣ
Ντοκιμαντέρ τής Μαρίας Μαυρίκιου

24.00 ΕΙΔΗΣΕΙΣ

23.15
Ο ΒΑΓΙΑΝΝΗΣ ΞΑΝΑΧΤΥΠΑ

Κώστας Καρράς, Άννα Μακράκη, Μπάμπης Σαρηγιαννίδης στήν αστυνομική σειρά τού Ν. Ζερβού

Μιά αστυνομική ιστορία τών Β. Κοτρώνη - Ν. Ζερβού, μέ ήρωα τόν ντετέκτιβ Βαγιάννη. Η ιστορία αρχίζει τό βράδυ πού ο πρώην αστυνομικός βρίσκει στήν πόρτα του ένα πτώμα...

Επεισόδιο 3ο

Η δημοσιογράφος Φέη αρχίζει νά ερευνά από τή δική της σκοπιά τή δολοφονία. Στά αρχεία τής εφημερίδας της βρίσκει ότι ο αστυνόμος Σταύρου έχει κάποιο βεβαρημένο παρελθόν, πράγμα πού ο Βαγιάννης γνωρίζει καί έχει κάποια στοιχεία στά χέρια του.
Ξαφνικά όμως η Φέη εξαφανίζεται, ενώ κάποιοι ψάχνουν τόν φάκελο πού έχει ο Βαγιάννης στά χέρια του καί πού κρύβει στό καμπαρέ τής Κάτιας...

Παραγωγή - σκηνοθεσία: Νίκος Ζερβός
Σενάριο: Α. Φωτιάδης - Λ. Μαθιόπουλος
Διεύθυνση φωτογραφίας: Λουκάς Βαρβαλούμης
Μοντάζ: Μαρίνος Σταθόπουλος
Παίζουν: Κώστας Καρράς, Γιούλη Ζήκου, Βασίλης Κολοβός, Μπάμπης Σαρηγιαννίδης, Άλκης Ζερβός, Ισαβέλα Μαυράκη, Εύα Λουστάκα, Τζ. Βαβουράς, Σμαράγδα Διαμαντίδου, Νίκος Ηλιόπουλος, Μιχ. Ταμιδάρης, Άννα Μακράκη καί ο Βλάσσης Μπονάτσος.
Αφηγητής: Δημήτρης Πουλικάκος.

10.00 ΔΟΞΟΛΟΓΙΑ ΑΠΟ ΤΗΝ ΜΗΤΡΟΠΟΛΗ
Απευθείας μετάδοση σέ εθνικό δίκτυο

10.30 ΔΗΜΟΤΙΚΗ ΜΟΥΣΙΚΗ ΚΑΙ ΤΡΑΓΟΥΔΙΑ

11.00 ΚΑΤΑΘΕΣΗ ΣΤΕΦΑΝΟΥ – ΠΑΡΕΛΑΣΗ

12.30 ΤΕΛΟΣ ΠΡΟΓΡΑΜΜΑΤΟΣ

17.00 Η ΑΡΙΘΜΗΤΙΚΗ ΤΗΣ ΦΑΝΤΑΣΙΑΣ
Τηλεπαιχνίδι γιά παιδιά

17.30 ΧΑΤΝΤΙ
Επανάληψη τής γερμανικής παιδικής σειράς μέ τή μικρή χωριατοπούλα καί τούς φίλους της.
Επεισόδιο 10ο

18.00 ΕΙΔΗΣΕΙΣ

18.15 ΚΛΕΦΤΙΚΑ ΚΑΙ ΔΗΜΟΤΙΚΑ ΤΡΑΓΟΥΔΙΑ ΤΟΥ 1821

18.35 ΨΑΡΑ
Σέ επανάληψη τό ντοκιμαντέρ τού Γ. Ζερβουλάκου

19.05 ΕΛΕΥΘΕΡΟΙ ΠΟΛΙΟΡΚΗΜΕΝΟΙ
Μέ τήν χορωδία τής Ολυμπιακής Αεροπορίας

19.50 ΕΛΛΗΝΙΚΗ ΤΑΙΝΙΑ
«Τό κανόνι καί τό αηδόνι»
Ταινία τού Ιάκ. Καμπανέλλη
Παίζουν: Διονύσης Παπαγιαννόπουλος, Γ. Καμπανέλλης

21.30 ΕΙΔΗΣΕΙΣ

22.20 ΚΟΛΜΠΙΣ
Αμερικανική «σαπουνόπερα» 26 επεισοδίων
Επεισόδιο 14ο: «Η δίκη»

23.15 Ο ΒΑΓΙΑΝΝΗΣ ΞΑΝΑΧΤΥΠΑ
Αστυνομική σειρά 6 επεισοδίων, γραμμένη από τούς Β. Κοτρώνη – Ν. Ζερβό, μέ πρωταγωνιστή τόν Κ. Καρρά
Επεισόδιο 3ο

24.00 ΕΙΔΗΣΕΙΣ

19.50
ΕΛΛΗΝΙΚΗ ΤΑΙΝΙΑ

«Τό κανόνι καί τό αηδόνι»

Οι αξέχαστοι Διονύσης Παπαγιαννόπουλος, Μανώς Κατράκης

Τέν-Τέν "ΑΠΟΣΤΟΛΗ ΣΤΗ ΣΕΛΗΝΗ"

ΣΥΝΕΧΙΖΕΤΑΙ

ΤΟΠΙΚΗ ΑΥΤΟΔΙΟΙΚΗΣΗ
ΑΡΧΕΣ ΓΙΑ ΜΙΑ ΠΟΛΙΤΙΚΗ ΛΕΙΤΟΥΡΓΙΑ ΤΗΣ ΑΥΤΟΔΙΟΙΚΗΣΗΣ

Η κοινωνία στην οποία ζούμε χαρακτηρίζεται από μερικά βασικά στοιχεία που είναι κοινά σε όλες τις κοινωνίες τού πλανήτη μας τώρα πιά, καί πού ἐχουμε συνηθίσει νά ζούμε μ' αὐτά καί νά τὰ θεωρούμε αὐτονόητα. Η ἀνάπτυξη (γιά νά πάει μπροστά ο τόπος), οι στόχοι τῆς παραγωγῆς, η λειτουργία τῶν αστικῶν δημοπρασιῶν, η κατάσταση τῶν διανθρωπίνων καί διαπροσωπικῶν μας σχέσεων, εἶναι πραγματικότητες με τίς οποίες εἴμαστε ἀρκετὰ ἐξοικειωμένοι.

Πίσω ὡστόσο ἀπ' τὰ φαινόμενα θλέπουμε νά μορφάζει τό πρόσωπο κάποιων «ἀοχημων» ἐμπειριῶν. Οικονομία σημαίνει ἐκμετάλλευση καί καταλήστευση ἀνθρώπων καί φυσικῶν πόρων. Οι Δημοπρασίες ἀναίρεσαν τὸν ἑαυτό τους ἀφήνοντας, στὸν ἄλλοτε πολίτη, τὸν ἄχαρο ρόλο τοῦ ΠΑΛΑΜΑΚΙΣΤΗ καί τοῦ ΨΗΦΟΦΟΡΟΥ πού ἔχει τὸ «προνόμιο» νὰ διαλέγει τὴν φυλακή του ἀφήνοντας τούς τεχνοκράτες καί τούς ἰσχυροὺς νὰ τὸν «εκπροσωποὺν», ἀφαιρώντας του τὴν δυνατότητα νὰ συμμετέχει στίς ἀποφάσεις πού ἀφοροὺν τὴν ζωή του.

Ἀνάπτυξη σημαίνει, σήμερα, τὴν καταστροφή τῆς φυσικῆς ὄψης τοῦ κόσμου, ἰσοπεδωση τῶν ἀδυνάτων (ἀνθρώπων, ἀποψεων, κοινωνιῶν) μπρδς στοὺς δυνατοὺς. Οι προσωπικὲς σχέσεις σημαδεὺονται ἀπὸ τὴν ἰδιοτέλεια, τὴν ἐκμετάλλευση, τὴν ἐκπόρευση τῆς ἀξιᾶς τοῦ ἀνθρώπου.

Ο Δυτικὸς πολιτισμὸς ποὺ μὰς ἀνὲθρεψε ἔδειξε τὸ πραγματικὸ πρὸσωπο. Ἔδειξε τὴν πλήρη ἀντιστροφὴ ἀξιών. Ὅτι φτιάχθηκε γιὰ νὰ υπηρετεῖ τὸ Δυτικὸ ἄνθρωπο κατὲληξε νὰ γίνει ἀφὲντης του. Κι αὐτὸ γιατὶ ο Δυτικὸς ἄνθρωπος επὲλεξε τὸ «ατομικὸ ζὴν» καὶ τὸ «ατομικὸ δρὰν». Ο ατομικὸς ἄνθρωπος ζεῖ, ερωτεὺεται, θρησκεὺει, παράγει σὰν νὰ εἶναι μόνος αὐτὸς στὴ γῆ. Η στενὴ ατομιστικὴ θεὼρηση της ζωῆς, ο ανταγωνισμὸς «γιὰ τὸ περισσὸτερο» κι ο καταναλωτισμὸς, η ατομιστικὴ εκδοχὴ τῆς ἐλευθερίας καὶ τῆς οικονομίας (καπιταλισμὸς, ἰδιωτικὸς «Δυτικὸς τύπου» ἢ κρατικὸς «Ανατολικοὺ τύπου», ἢ «ἰδιώτευσης» σε επίπεδο πολιτικὸ, ἢ ατομιστικὴ θρησκευτικὸτητα καὶ ηθικὴ του καὶ ο ασχηματισμὸς τοὺ Ἄλλου από αδελφὸ σε εφὰλτη οδὴγησαν στὴν ανατροπὴ τῆς πραγματικῆς ἐννοιας τῆς κοινωνίας καὶ στὴν εγκαθὶδρυση τῆς Παράλογης Αντεστραμμὲνης κοινωνίας: Η ΠΡΟΣΠΘΕΙΑ: τοὺ ατομικοὺ Δυτικοὺ ανθρὼπου νὰ προστατὲψει τὴν μικροψυχηικροατικὴ ελευθερία του τὸν κατάστησε ἐνα απλὸ νοὺμερο τοὺ «υπερσύγχρονου» ηλεκτρονικοὺ φακελλώματος τοὺ κράτους με πρὸσχημα τὴν πὰταξη τῆς γραφειοκρατὶας. Εμπειρία ποὺ θὰ γὶνει γνωστὴ καὶ στὴν Ἑλλὰδα.

Η ΠΡΟΣΠΘΕΙΑ: τοὺ Δυτικοὺ ανθρὼπου νὰ κυριαρχήσει ὀτὸ περιθὰλλον του καὶ νὰ τὸ «αξιοποὶησει» σε πλουτοπαραγωγικὸ πὸρο πρὸς ὀφελὸς του τὸ κατὲστρεψε καὶ τὼρα απειλὴ με αφανισμὸ τὴν ζωὴ του.

Η ΠΡΟΣΠΘΕΙΑ: του νὰ διαφυλὰξει τὴν ειρὴνη τὸν κὰνει νὰ προετοιμὰζεται γιὰ πὸλεμο.

Η ΠΡΟΣΠΘΕΙΑ: του νὰ ικανοποὶησει τὶ υλικὲς του ανὰγκες τὸν κὰνει νὰ δημιουργεὶ πιὸ πολλὲς απ' αὐτὲς ποὺ ἔχει.

Η ΠΡΟΣΠΘΕΙΑ: του νὰ ερωτευθεὶ αντὶ νὰ τὸν οδηγεὶ στὴν πραγματικὴ ερωτικὴ σχέση τὸν οδηγεὶ στὴ χρὴση τοὺ Ἄλλου ως αντικειμὲνου γιὰ ικανοποὶηση.

Με τὰ ἴδια χαρακτηριστικὰ, τίς ἴδιες αξίες καὶ τίς ἴδιες συνὲπειες οικοδομὴθηκε η οργὰνωση τῆς κοινωνίας τοὺ Ἑλλαδικοὺ χὼρου μετὰ τὴν απελευθὲρωση. Η αντεστραμμὲνη αυτὴ κοινωνία ἔκανε καὶ στὴν Ἑλλὰδα τὴν εμφὰνισὴ της αναπαραγὼμενη καὶ στὶς μικρο-κοινωνίες τοὺ χωριοὺ καὶ τῆς πὸλης. Καὶ βὲβαια ο χὼρος ὀπου ἐγινε ἐντονη η αφασία αυτὴ, εἶναι καὶ η πὸλις τῶν Ιωαννίνων. Αυτὴ η πὸλις κατὰντησε πὸλη τῆς στρεθλὴς ανὰπτυξης καὶ τῆς ιδεολογίας τῆς αντιπαροχῆς, ἔδειξε πλὴρως τὰ κοινωνικὰ αδιὲξοδα με τὴν υποθὰθμιση τῆς ποιὸτητας ζωῆς τῶν κατοὶκων της καὶ τὴν υποθὰθμιση τῆς Αυτοδιοὶκησης ποὺ συνὸδεται ἀμεσα με τὰ προθλὴματα αυτὰ. Αραγε υπὰρχει αυτοδιοὶκηση ἢ ὀχι;

Η ἐννοια ὁμως τῆς αληθινῆς Αυτοδιοὶκησης προὲρχεται ἀπὸ ἄλλη μὴτρα κοινωνιὼν καὶ πολιτισμὼν. Η δυνατὸτητα νὰ αυτοδιοικηθεὶ αναφὲρεται σε μιὰ ἄλλη οργὰνωση τῆς κοινωνίας. Μιὰ κοινωνία ὀπου ο ἄνθρωπος μπορεὶ νὰ λειτουργήσει συλλογικὰ, κοινοτικὰ χωρὶς ἀνωθεν επιθολὴ κὰποιου εξουσιαστικοὺ μηχανισμοὺ. Πρὸκειται γιὰ τὸν κοινωνικὸ ἄνθρωπο. Τὸν μὴ κυριαρχικὸ καὶ γι' αὐτὸ ελεὺθερο. Τὸν πολὶτη. Μιὰ τὲτοια κοινωνία δὲν μπορεὶ παρὰ νὰ λειτουργεὶ καὶ διαφορετικὰ. Δὲν προσπαθεὶ να περιχακὼσει ορθολογικὰ τὴ ζωὴ ὀὐτε νὰ κατισχὺσει τὴς Δυτικὴς ατομιστικὴς-καπιταλιστικὴς οργὰνωσης τὴς κοινωνὶας κατὰ τρὸπο ἀμεσο καὶ εξουσιαστικὸ. Δὲν θὰζει δικὰ της αρὼματα. Δὲν προσδοκὰ τὴν πλειοψηφὶα, τὲλος, αλλὰ δουλεὺει ὀντας καὶ μειοψηφία, μὲσα ἀπὸ νησὶδες ρήγματα στὴν υπὰρχουσα κοινωνὶα. Αυτοδιοὶκηση σ' αυτὴ τὴν προοπτικὴ σημαὶνει τὴ δυνατὸτητα καὶ υπὰρχει ἐνας μικρὸς πολιτικὸς πυρὴνας βιὼσιμος, μιὰ κοινὸτητα. Μιὰ κοινὸτητα με τὰ ἑξὴς χαρακτηριστικὰ:

" οι σχὲσεις μεταξὺ τὼν μελὼν της καὶ η σχὲση της με τὸ περιθὰλλον εἶναι σχὲση συνὺπαρξης, σεβασμοὺ, αμοιβαιὸτητας καὶ ισορροπὶας.

" Οι ἐννοιες τὴς ελευθερὶας καὶ τὴς δικαιοσὺνης δὲν εἶναι αντιθετὲς μεταξὺ τους.

" Ολοι ἐχουν πρὸσβαση στὶς υλικὲς βὰσεις της (οικονομικοὶ πὸροι καὶ γνὼσεις) ὡστε νὰ μὴν μπορεὶ κανεὶς νὰ μονοπωλὴσει κανὲνα ἀπὸ τὰ δύο.

" Δὲν ἐχει στὸχο τὴν ἄνευ ὀρων ανὰπτυξὴ αλλὰ τὴν αυτὰρκεια.

" Η πολιτικὴ εξουσὶα ασκεὶται ἀμεσα ἀπὸ τοὺς πολὶτες ποὺ τὴ συγκροτοὺν. Ἐχουμε δηλ. ἀμεση δημοκρατὶα!

Τὲτοιου εἴδους κοινὸτητες δὲν εἶναι ουτοπὶες, αν καὶ μοιὰζουν σε σὺγκριση με τὴν ψευτοαυτοδιοὶκηση τοὺ Δυτικοὺ καπιταλισμοὺ κράτους ποὺ ἐχουμε τὼρα. Εἶναι αντικειμὲνο διμὸρφωσης ἀπὸ διάφορους φορεὶς αυτῆς τῆς αλλὴς μὴ Δυτικῆς στὰσης απὲναντι στὴ ζωὴ.

Στὴν Ἑλλὰδα, μὲχρι καὶ τὰ πρὼτα μεταπολεμικὰ χρὸνια υπὰρχει η εμπειρὶα τοὺ χωριοὺ ποὺ συγκεντρὼνει ἐνα πλὴθος δομικὼν χαρακτηριστικὼν ζωτικὼν γιὰ τὴν επιθὶωση καὶ τὴν αυτονομὶα τῆς κοινοτικῆς ζωῆς: Ο κεντρικὸς δρὸμος, η πλατεὶα η ἐκκλὴσία, τὸ καφενεὶο, ποὺ επὰτρεπαν τὴν επικοινωνὶα καὶ τὴν συμμετοχὴ τὼν κατοὶκων στὴ ζωὴ.

Αυτὴ η εμπειρὶα προὲρχεται ἀπὸ τοὺς κοινοτικοὺς οργανισμοὺς ποὺ αναπτὺχθηκαν στὴ Μεσὸγειο στὴν Τουρκοκρατὶα. Αυτοὶ οι οργανισμοὶ ἐφεραν με τὴ σειρὰ τους μνὴμες ἀπὸ ρυθμοὺς ζωῆς ποὺ εἴχαν π.χ. σχὲση με τὶς πὸλεις κρὰτη τῆς αρχαὶας κὸρακ, στὰ Νὸτια Ουρὰλια.

Η Σιντὰστα ἐχει ἠδη αφὴσει ἐκπληκτικοὺς τοὺς αρχαιολὸγους ὰλου τοὺ κὸσμου, γιατὶ εἶναι ο πρὼτος καὶ μοναδικὸς στὰ Ουρὰλια μεγὰλος γιὰ τὴν εποχὴ εκεὶνη συνοικισμὸς ποὺ ανακαλὺφθηκε δὲκα χρὸνια πρὶν αυξανομὴλικος τὼν γνωστὼν πολισυνομὴλικος τὼν γνωστὼν πολιτισμὼν τὼν 17—15 αιὼνων πρὶν ἀπὸ τὴν εποχὴ μας. Οι κὰτοικοι τῆς Σιντὰστα ἐτρεφὰν ζὼα, καλλιεργοὺσαν τὸ σιτὰρι καὶ σε πολλὰ ξεπρνοὺσαν τοὺς συγχρὸνους τους στὴ Μέση Ανατολὴ, στὴν Ἑλλὰδα καὶ στὴν Αἴγυπτο. Οι ειδικοὶ πιστεὺουν ὀτὶ στὰ Ουρὰλια ακριθὼς ανακαλὺφθηκε η ὰμαξα.

—Οι τωρινὲς ανασκαφὲς ἐδειξαν ὀτὶ στὴ Σιντὰστα οργανὼθηκε η μεγαλὺτερη τὰ χρὸνια εκεὶνα μεταλλουργικὴ παραγωγὴ. Λὲει ο επικεφαλὴς τοὺ αρχαιολογικοὺ εργαστηρὶου τοὺ Πανεπιστημὶου Γκεναντὶ Ζντανοθὶτε. Αυτὸ τὸ επιθεβαιὼνουν οι μεταλλευτικοὶ κὰμινοι, οι σκουριὲς, οι ανθρὰκες καὶ οι τηκτικὲς ουσὲες, τὰ αμὸνια, τὰ σφυριὰ, οι εγκαταστὰσεις γιὰ τὴν επεξεργὰσία τὼν μεταλλικὼν ειδὼν. Ὡστὸσο πολλὰ μυστικὰ τὼν αρχαὶων μεταλλουργὼν δὲν ἐχουν ακὸμα ανακαλὺφθεὶ. Ειδικὰ, δὲν ἐχει ανακαλὺφθεὶ πὼς κατορθὼσαν να επιτυγχὰνουν θερμοκρασὲς 1500 βαθμὼν γιὰ νὰ λυὼνουν τὸ χαλκὸ. Βὲβαιο ὁμως εἶναι καθὰρο, ὀτὶ αυτὸ πρὲπει νὰ τὸ κατορθὼσουν ανθρὼποι υψηλοῦ πολιτισμοὺ. Αυτὴ η περιοχὴ, που ὡς προὸφατα θεωρουὸταν μιὰ ἔρημη περιοχὴ τῆς αρχαὶοτητὰς, στὴν πραγματικὸτητα ἦταν μιὰ ανὰπτυγμὲνη καὶ πρωτὸτυπη περιοχὴ.

ΔΙΟΜΕΤΑΛ
Η σύγχρονη αντίληψη στο Μεταλλικό έπιπλο
Κ. Κωστούλας & ΣΙΑ Ε.Ε.
Γκραμπάλας 13 - Ιωάννινα
(όπισθεν Αγίας Μαρίνας)
Τηλ. 27.187 - 24.107

ΕΜΠΟΡΙΑ ΑΥΤΟΚΙΝΗΤΩΝ
ΤΟΛΗΣ MOTORS
ΜΕΤΑΧΕΙΡΙΣΜΕΝΑ
ΤΟΛΗΣ MOTORS
FORD TOYOTA OPEL LADA ZASTAVA
Το πρωί το κλείνετε το μεσημεριανό το οδηγείτε
Εμπορία αυτοκινήτων καινουργιων και μεταχειρισμένων με προδιαγραφες Ε.Ο.Κ.
Μικρη προκαταβολη, πολλες δοσεις ΓΡΑΠΤΗ ΕΓΓΥΗΣΗ.
Πρωτο SERVICE δωρεαν και στα μεταχειρισμενα αυτοκινητα.
Ειδικη τιμη στα μεταχειρισμενα σας οταν προκειται να το αλλαξετε με καινουργιο.
Εισαγουμε κατ' αποκλειστικοτητα αυτοκινητα για αλλοδαπους, ναυτικους και πολυτεκνους με ΤΑΧ FREE
Χωρις προκαταβολη και με πολυ πολυ δοσεις.
ΤΟΛΗΣ MOTORS ερχεστε με τα πολυα φευγετε με αυτοκινητο
ΔΩΔΩΝΗΣ 107Α — ΤΗΛ. 39720

ΑΝΑΓΟΜΩΣΕΙΣ ΠΥΡΟΣΒΕΣΤΗΡΩΝ
● ΑΝΑΛΗΨΗ ΣΥΝΤΗΡΗΣΗΣ - ΑΝΑΓΟΜΩΣΗΣ ΕΤΗΣΙΟΥ ΕΛΕΓΧΟΥ ΠΑΝΤΟΣ ΤΥΠΟΥ ΠΥΡΟΣΒΕΣΤΗΡΩΝ ΜΟΝΙΜΩΝ ΣΥΣΤΗΜΑΤΩΝ ΠΥΡΑΣΦΑΛΕΙΑΣ
● ΔΙΑΘΕΤΟΥΜΕ ΚΑΤΑΛΛΗΛΑ ΜΙΚΡΑ ΑΝΑΓΟΜΩΣΗΣ
● ΣΕΡΒΙΣ ΣΥΣΤΗΜΑΤΩΝ ΠΥΡΑΣΦΑΛΕΙΑΣ ΕΡΓΟΣΤΑΣΙΩΝ-ΞΕΝΟΔΟΧΕΙΩΝ-ΠΛΟΙΩΝ
● ΑΜΕΣΗ ΕΞΥΠΗΡΕΤΗΣΗ
● ΧΟΡΗΓΗΣΗ ΠΙΣΤΟΠΟΙΗΤΙΚΩΝ ΑΠΟ ΕΠΙΣΗΜΩΣ
● ΠΩΛΗΣΗ ΠΥΡΟΣΒΕΣΤΗΡΩΝ
δεσμος
ΓΙΑΝΝΕΝΑ Λ. ΓΡΑΜΜΟΥ 1 ΤΗΛ.

ΗΠΑ

Εκεί η ελευθερία σημαίνει κομφορμισμός

Ο Γάλλος κοινωνιολόγος Ζαν Μπωντριγιάρ σκιαγραφεί χωρίς προκαταλήψεις την Αμερική του σήμερα και το κοινωνικό προφίλ του σύγχρονου πολίτη των Ηνωμένων Πολιτειών

Ο Γάλλος κοινωνιολόγος Ζαν Μπωντριγιάρ είχε επισκεφτεί τις Ηνωμένες Πολιτείες με σκοπό να κάνει ένα ρεπορτάζ, και μία έρευνα για τη σημερινή πραγματικότητα και να περιγράψει φαινόμενα, προβλήματα, αναζητήσεις και καταστάσεις στην υπερδύναμη που παίζει πρωτεύοντα ρόλο στις διεθνείς υποθέσεις.

Έγραψε και εξέδωσε στο Παρίσι ένα βιβλίο με τον τίτλο «Αμέρικα» που προξένησε εντύπωση για την ωμότητα, την παρατηρητικότητα και την ανάλυση που κάνει ο Γάλλος κοινωνιολόγος. Είναι ένα βιβλίο γραμμένο με σοφία, με ζωντανή παρουσία της σημερινής Αμερικής που ζει ανάμεσα στις ουτοπίες και απογοητεύσεις.

Σε μία συνέντευξη που έδωσε πρόσφατα λέει ότι «ήθελα να δώσω την Αμερική όχι μόνο στη γεωγραφική και γεωλογική της διάσταση αλλά και στην κοινωνική και οικονομική ζωή της, στις αναζητήσεις και στα ρεύματά της».

■ Επιστροφή στη μοναξιά

— Που βρίσκεται λοιπόν η σημερινή Αμερική;

Απαντά ο Ζαν Μπωντριγιάρ:

— Η εντύπωση που δίνει η σημερινή Αμερική, είναι ότι πέρασε μία οργιώδη περίοδο η οποία όμως τώρα έχει παρέλθει οριστικά. Πέρασε η εποχή και το όργιο της ευημερίας, της ευκινησίας. Νομίζω ότι τώρα οι Αμερικανοί γίνονται ένας λαός ασκητών, μοναχικών ανθρώπων που επιζητούν την μετριοπάθεια. Αναλύοντας τις γενικές παρατηρήσεις του ο Γάλλος κοινωνιολόγος αναφέρει τα εξής:

— Η Αμερική που όλοι θεωρούν ότι αποτελεί έναν δορυφόρο του μονεταρισμού έχει ωστόσο μέσα της έναν πρωτογονισμό.

Ο πληθυσμός της έπαψε να ονειρεύεται το μέλλον αλλά και έπαψε να ειρωνεύεται. Μοιάζει σε σκοπό να κάνει ένα ρεπορτάζ και μία έρευνα για τη σημερινή πραγματικότητα και να περιγράψει φαινόμενα, προβλήματα, αναζητήσεις και καταστάσεις στην υπερδύναμη που παίζει πρωτεύοντα ρόλο στις διεθνείς υποθέσεις.

Έγραψε και εξέδωσε στο Παρίσι ένα βιβλίο με τον τίτλο «Αμέρικα» που προξένησε εντύπωση για την ωμότητα, την παρατηρητικότητα και την ανάλυση που κάνει ο Γάλλος κοινωνιολόγος. Είναι ένα βιβλίο γραμμένο με σοφία, με ζωντανή παρουσία της σημερινής Αμερικής που ζει ανάμεσα στις ουτοπίες και απογοητεύσεις.

Σε μία συνέντευξη που έδωσε πρόσφατα λέει ότι «ήθελα να δώσω την Αμερική όχι μόνο στη γεωγραφική και γεωλογική της διάσταση αλλά και στην κοινωνική και οικονομική ζωή της, στις αναζητήσεις και στα ρεύματά της».

■ Κατέκτησαν το μέλλον

Η σημερινή αμερικανική κοινωνία στηρίζεται στην δικαιοσύνη και στην αφθονία, στον πλούτο και στην ελευθερία. Έτσι λοιπόν οι Αμερικανοί πιστεύουν ότι κατέκτησαν το μέλλον. Δεν σκέφτονται πια ούτε την ουτοπία ούτε την μελλοντική κρίση. Δεν ενδιαφέρονται για την ιστορία τους ζουν το παρόν και τίποτα περισσότερο.

Σε ερώτηση αν συναντήθηκε με Αμερικανούς επιστήμονες, και διανοουμένους και αν συμμερίζονται και αυτοί τις αντιλήψεις του για τη σημερινή Αμερική και το μέλλον της ο Ζαν Μπωντριγιάρ απάντησε:

— Όταν μιλάς στους Αμερικανούς διανοουμένους ότι η χώρα τους πραγματοποίησε την ουτοπία το πραγματοποίησε η χώρα τους ή μήν μπορεί κανείς νὰ μονοπωλήσει κανένα ἀπὸ τὰ δύο.

" Δὲν ἐχει στόχο τὴν ἄνευ ὀρων ἀνάπτυξη ἀλλὰ τὴν αυτάρκεια.

" Η πολιτικὴ εξουσία ασκεὶται ἀμεσα ἀπὸ τοὺς πολὶτες ποὺ τὴ συγκροτοὺν. Ἐχουμε δηλ. ἀμεση δημοκρατὶα!

Τὲτοιου εἴδους κοινὸτητες δὲν εἶναι ουτοπὶες, αν καὶ μοιὰζουν σε σὺγκριση με τὴν ψευτοαυτοδιοὶκηση τοὺ Δυτικοὺ καπιταλισμοὺ κράτους ποὺ ἐχουμε τὼρα. Εἶναι αντικειμὲνο διμὸρφωσης ἀπὸ διάφορους φορεὶς αυτῆς τῆς αλλὴς μὴ Δυτικῆς στάσης απὲναντι στὴ ζωὴ.

Στὴν Ἑλλὰδα, μὲχρι καὶ τὰ πρὼτα μεταπολεμικὰ χρὸνια υπὰρχει η εμπειρὶα τοὺ χωριοὺ ποὺ συγκεντρὼνει ἐνα πλὴθος δομικὼν χαρακτηριστικὼν ζωτικὼν γιὰ τὴν επιθὶωση καὶ τὴν αυτονομὶα τῆς κοινοτικῆς ζωῆς: Ο κεντρικὸς δρὸμος, η πλατεὶα η ἐκκλὴσία, τὸ καφενεὶο, ποὺ επὰτρεπαν τὴν επικοινωνὶα καὶ τὴν συμμετοχὴ τὼν κατοὶκων στὴ ζωὴ.

Αυτὴ η εμπειρὶα προὲρχεται ἀπὸ τοὺς κοινοτικοὺς οργανισμοὺς ποὺ αναπτὺχθηκαν στὴ Μεσὸγειο στὴν Τουρκοκρατὶα. Αυτοὶ οι οργανισμοὶ ἐφεραν με τὴ σειρὰ τους μνὴμες ἀπὸ ρυθμοὺς ζωῆς ποὺ εἴχαν π.χ. σχὲση με τὶς πὸλεις κρὰτη τῆς αρχαὶας κὸρακ, στὰ Νὸτια Ουρὰλια.

Η Σιντὰστα ἐχει ἠδη αφὴσει ἐκπληκτικοὺς τοὺς αρχαιολὸγους ὰλου τοὺ κὸσμου, γιατὶ εἶναι ο πρὼτος καὶ μοναδικὸς στὰ Ουρὰλια μεγὰλος γιὰ τὴν εποχὴ εκεὶνη συνοικισμὸς ποὺ ανακαλὺφθηκε δὲκα χρὸνια πρὶν αυξανομὴλικος τὼν γνωστὼν πολιτισμὼν τὼν 17—15 αιὼνων πρὶν ἀπὸ τὴν εποχὴ μας. Οι κὰτοικοι τῆς Σιντὰστα ἐτρεφὰν ζὼα, καλλιεργοὺσαν τὸ σιτὰρι καὶ σε πολλὰ ξεπρνοὺσαν τοὺς συγχρὸνους τους στὴ Μέση Ανατολὴ, στὴν Ἑλλὰδα καὶ στὴν Αἴγυπτο. Οι ειδικοὶ πιστεὺουν ὀτὶ στὰ Ουρὰλια ακριθὼς ανακαλὺφθηκε η ὰμαξα.

—Οι τωρινὲς ανασκαφὲς ἐδειξαν ὀτὶ στὴ Σιντὰστα οργανὼθηκε η μεγαλὺτερη τὰ χρὸνια εκεὶνα μεταλλουργικὴ παραγωγὴ. Λὲει ο επικεφαλὴς τοὺ αρχαιολογικοὺ εργαστηρὶου τοὺ Πανεπιστημὶου Γκεναντὶ Ζντανοθὶτε. Αυτὸ τὸ επιθεβαιὼνουν οι μεταλλευτικοὶ κὰμινοι, οι σκουριὲς, οι ανθρὰκες καὶ οι τηκτικὲς ουσὲες, τὰ αμὸνια, τὰ σφυριὰ, οι εγκαταστὰσεις γιὰ τὴν επεξεργὰσία τὼν μεταλλικὼν ειδὼν. Ὡστὸσο πολλὰ μυστικὰ τὼν αρχαὶων μεταλλουργὼν δὲν ἐχουν ακὸμα ανακαλὺφθεὶ. Ειδικὰ, δὲν ἐχει ανακαλὺφθεὶ πὼς κατορθὼσαν να επιτυγχὰνουν θερμοκρασὲς 1500 βαθμὼν γιὰ νὰ λυὼνουν τὸ χαλκὸ. Βὲβαιο ὁμως εἶναι καθὰρο, ὀτὶ αυτὸ πρὲπει νὰ τὸ κατορθὼσουν ανθρὼποι υψηλοῦ πολιτισμοὺ. Αυτὴ η περιοχὴ, που ὡς προὸφατα θεωρουὸταν μιὰ ἔρημη περιοχὴ τῆς αρχαὶοτητὰς, στὴν πραγματικὸτητα ἦταν μιὰ ανὰπτυγμὲνη καὶ πρωτὸτυπη περιοχὴ.

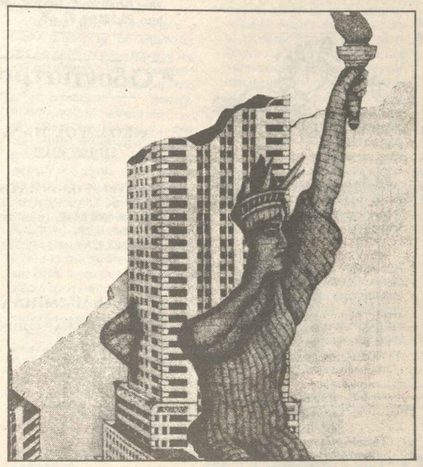

«Το όνειρο της Ελευθερίας». Σχέδιο του Αμερικανού καλλιτέχνη Βριζεντόρκ

■ Οι ανθρώπινες αξίες

Ο Μιχαήλ Σατρωφ είναι ένας μεγάλος ηγέτης. Οφείλουμε να τον ακολουθήσουμε στο δρόμο που έχει χαράξει. Είναι ένας πραγματικός Λενινιστής και όπως ο Λένιν έτσι και αυτός πιστεύει ότι οι ανθρώπινες αξίες είναι εκείνες που πρέπει να υπολογίζονται περισσότερο και όχι οι αξίες του κόμματος.

Θα θυμίσω εδώ αυτό που είπε ο Έγκελς για το έργο του Μπαλζάκ «Η ανθρώπινη κωμωδία»: Αυτό το έργο του Μπαλζάκ αξίζει πιο πολύ από όλα τα βιβλία που έγραψε ο Μαρξ για την οικονομία. Έτσι λοιπόν και ο Γκορμπατσόφ έχει ανάγκη από την τέχνη μας. Όχι για να

Ο Μιχαήλ Σατρωφ συγγραφέας του έργου «Δικτατορία της συνείδησης» που παίζεται στη Μόσχα

Πολλά γράφονται στον δυτικό τύπο για τις μεταβολές που πραγματοποιούνται στη Σοβιετική Ένωση και περισσότερο ακόμη στον πνευματικό και καλλιτεχνικό τομέα. Εκεί πλέον πραγματοποιείται μία εξαιρετικά μεταβολή. Έργα τα οποία ήταν αδιανόητο να ανεβούν ποτέ στο παλκοσένικο παίζονται τώρα στη Μόσχα και σε άλλες πόλεις.

Υπάρχει πράγματι μία πνευματική και καλλιτεχνική αναγέννηση. Ένας άνεμος ελευθερίας και δημοκρατίας. Αυτό που υποσχέθηκε ο Μιχαήλ Γκορμπατσόφ ότι η χώρα θα βαδίσει προς τη δημοκρατία έχει γίνει πλέον συνείδηση στον πολίτη και περισσότερο ακόμη στον καλλιτέχνη και στον πνευματικό δημιουργό που είναι και πιο ευαίσθητος.

Μιλώντας γι' αυτή την επανάσταση στο θέατρο ο Μιχαήλ Σάτροφ ο συγγραφέας του έργου «Δικτατορία στη συνείδηση» αναφέρεται στις εξελίξεις που σημειώνονται τώρα στη Σοβιετική Ένωση και λέει ότι το χρέος των συγγραφέων είναι να ενισχύσουν τη νέα πορεία του Μιχαήλ Γκορμπατσόφ και να μην μένουν απαθείς στην προσπάθεια αναδημιουργίας που διαπιστώνεται.

«Είμαστε όλοι κομμουνιστές εκ πεποιθήσεως αλλά πρέπει με ειλικρίνεια να μιλήσουμε για τα λάθη και τις ελλείψεις της χώρας μας και κυρίως πρέπει να πάρουμε όλοι το τρένο για την ελευθερία.

■ Επαναστατική περίοδος

Ο Μιχαήλ Σάτροφ είπε ότι το Ρωσικό Θέατρο περνά τώρα σε μία επαναστατική περίοδο. Υπάρχουν στη χώρα μας 600 θέατρα. Μέχρι πριν από λίγο καιρό κάθε θέατρο διευθυνόταν από έναν μόνο άνθρωπο.

Κάτω από αυτή την κατάσταση τα ποάνγιατα δεν μπορούσαν να πληαιπιβεβαιώσει το αλφαβητάριο του κόμματος αλλά για να κατανοηθεί η πραγματικότητα».

Ο Σάτροφ είπε ακόμη ότι το θέατρο υπάρχει μόνο σαν θέατρο - ντοκουμέντο. Με την έννοια αυτή θεωρώ μεγάλους δραματουργούς τους Γερμανους συγγραφείς Ρολφ Χόχουτ και Πέτερ Βάις.

■ Η έλλειψη της ιστορίας

Το ουσιαστικό γεγονός όμως είναι ότι με τον πρόεδρο Ρήγκαν φάνηκαν και αδυναμίες του Συντάγματος και πρέπει να περιμένει κανείς ότι αυτή τη φορά ίσως να γίνει και λόγος για ορισμένες συνταγματικές μεταβολές οι οποίες κρίνονται απαραίτητες.

— Στο βιβλίο σας γράφετε ότι οι Αμερικανοί νιώθουν απομονωμένοι στον κόσμο και ότι είναι μοναχικοί στην πραγματικότητα. Είναι αλήθεια αυτό;

— Η μοναξιά των Αμερικανών είναι διαφορετική από εκείνη των Ευρωπαίων. Εμείς οι Ευρωπαίοι έχουμε ένα παρελθόν και έχουμε ζήσει συνθήκες που μας δίνουν μία διάσταση στην ιστορία μας και τις ρίζες μας. Η μοναξιά των Αμερικανών είναι διαφορετική. Σημαίνει καθένας να κοιτάζει τον εαυτό του και να ασχολείται στην πρακτική δραστηριότητά του.

Το σύνολο της αμερικανικής κοινωνίας μοιάζει να πιστεύει σε έναν θεό που είναι η δραστηριότητα, η ενεργητικότητα. Οι δεσμοί μεταξύ τους δεν είναι καρπός ενός πολιτικού και κοινωνικού συμφώνου αλλά ενός συμβολαίου δραστηριότητας.

Βέβαια οι Ηνωμένες Πολιτείες παραμένουν μία χώρα της Ελευθερίας. Αλλά εδώ πρέπει να πούμε ότι η ελευθερία δεν έχει γι' αυτούς προσωπική ή εθνική έννοια. Σημαίνει αδιαφορία, απλότητα και απουσία κοινωνικών διαφορών. Η ελευθερία τους είναι αυτό που εμείς οι Ευρωπαίοι με τρόμο αποκαλούμε κομφορμισμό.

ΕΣΣΑ

Σταγόνα – σταγόνα διώχνουμε από μέσα μας το σκλάβο που έχει φωλιάσει

Ο Μιχαήλ Σάτροφ μιλά για την αναγέννηση στα θεατρικά δρώμενα της Σοβιετικής Ένωσης

Το ουσιαστικό γεγονός όμως είναι ότι με τον πρόεδρο Ρήγκαν φάνηκαν και αδυναμίες του Συντάγματος και πρέπει να περιμένει κανείς ότι αυτή τη φορά ίσως να γίνει και λόγος για ορισμένες συνταγματικές μεταβολές οι οποίες κρίνονται απαραίτητες.

— Στο βιβλίο σας γράφετε ότι οι Αμερικανοί νιώθουν απομονωμένοι στον κόσμο και ότι είναι μοναχικοί στην πραγματικότητα. Είναι αλήθεια αυτό;

— Η μοναξιά των Αμερικανών είναι διαφορετική από εκείνη των Ευρωπαίων. Εμείς οι Ευρωπαίοι έχουμε ένα παρελθόν και έχουμε ζήσει συνθήκες που μας δίνουν μία διάσταση στην ιστορία μας και τις ρίζες μας. Η μοναξιά των Αμερικανών είναι διαφορετική. Σημαίνει καθένας να κοιτάζει τον εαυτό του και να ασχολείται στην πρακτική δραστηριότητά του.

Το σύνολο της αμερικανικής κοινωνίας μοιάζει να πιστεύει σε έναν θεό που είναι η δραστηριότητα, η ενεργητικότητα. Οι δεσμοί μεταξύ τους δεν είναι καρπός ενός πολιτικού και κοινωνικού συμφώνου αλλά ενός συμβολαίου δραστηριότητας.

Βέβαια οι Ηνωμένες Πολιτείες παραμένουν μία χώρα της Ελευθερίας. Αλλά εδώ πρέπει να πούμε ότι η ελευθερία δεν έχει γι' αυτούς προσωπική ή εθνική έννοια. Σημαίνει αδιαφορία, απλότητα και απουσία κοινωνικών διαφορών. Η ελευθερία τους είναι αυτό που εμείς οι Ευρωπαίοι με τρόμο αποκαλούμε κομφορμισμό.

ΒΙΒΛΙΟΘΗΚΗ ΝΟΜΑΡΧΙΑΚΗ ΑΥΤΟΔΙΟΙΚΗΣΗ ΙΩΑΝΝΙΝΩΝ

ΓΙΑΤΡΟΙ-ΚΛΙΝΙΚΕΣ

Ακτινολόγοι

Θ. ΓΕΩΡΓΙΑΔΗΣ–Θ. ΔΗΜΟΥ

ΙΑΤΡΟΙ ΑΚΤΙΝΟΛΟΓΟΙ
ΣΚΟΥΜΠΟΥΡΔΗ 12α - ΓΙΑΝΝΙΝΑ
Τηλ. ΙΑΤΡΕΙΟΥ 27.466
Τηλ. ΟΙΚΙΑΣ: 22.197

ΑΚΤΙΝΟΛΟΓΙΚΟ ΕΡΓΑΣΤΗΡΙΟ
ΚΩΝΣΤ. Ι. ΓΚΟΣΙΟΥ
ΙΑΤΡΟΥ ΑΚΤΙΝΟΛΟΓΟΥ –ΡΑΔΙΟΛΟΓΟΥ
Διδάκτορος Παν/μίου Αθηνών
Μιχ. Αγγέλου και Βλαχλείδη 9 (έναντι Κτηματικής Τραπέζης) Τηλ. 30.941 ΙΩΑΝΝΙΝΑ

ΑΚΤΙΝΟΛΟΓΙΚΟ ΕΡΓΑΣΤΗΡΙΟ
ΠΑΝΑΓΙΩΤΗ ΚΑΠΟΓΛΟΥ
Ακτινολόγου Ραδιολόγου
28ης Οκτωβρίου 30
Τηλ. 30.702 ΓΙΑΝΝΕΝΑ

ΚΩΣ. Π. ΜΟΥΛΙΑΣ
ΙΑΤΡΟΣ ΑΚΤΙΝΟΛΟΓΟΣ –ΡΑΔΙΟΛΟΓΟΣ
Προέκταση Τρικούπη 3
Τηλ. Ιατρείου 27.665
Οικίας 28.430

ΣΤΑΥΡΟΣ Β. ΠΑΠΑΓΕΩΡΓΙΟΥ

ΑΚΤΙΝΟΛΟΓΟΣ-ΡΑΔΙΟΛΟΓΟΣ
Τ. Επιμελητής Παν. Ακτινολογικού Εργαστηριου Γεν. Νοσ. Ιωαννίνων
ΕΡΓΑΣΤΗΡΙΟ ΥΠΕΡΗΧΟΤΟΜΟΓΡΑΦΙΑΣ
δέχεται με ραντεβού
28ης Οκτωβρίου 9
(Μέγαρο Ορφέα. 2ος όροφος)
Τηλέφωνα: Ιατρ. 33.513.
σπιτιού 30.618 ΓΙΑΝΝΙΝΑ

Δερματολόγοι

ΓΕΩΡΓΙΟΣ ΠΑΠΠΑΣ
ΔΕΡΜΑΤΟΛΟΓΟΣ ΑΦΡΟΔΙΣΙΟΛΟΓΟΣ
Σκούμπουρδή 128 (έναντι τού ξενοδ. Ηρώδειο), Τηλ 32.038
Δέχεται 9 π.μ. - 2 μ.μ. καί 6-9 τίς καθημερινές, εκτός από τό απόγευμα τής Τετάρτης καί τού Σαββάτου

Ενδοκρινολόγοι

ΔΗΜΗΤΡΙΟΣ Ν. ΜΑΥΡΟΜΑΤΗΣ
ΙΑΤΡΟΣ ΕΝΔΟΚΡΙΝΟΛΟΣ
Δέχεται καθημερινώς ασθενείς με προβλήματα εκ της υποφύσεως θυροειδούς, παραθυροειδών, επινεφριδίων, παγκρέατος, (διαβητικούς). Επίσης ασθενείς με προβλήματα γονιμότητας, διαταραχών εμμήνου ρύσεως, γαλακτορροίας, παχυσαρκίας, υπερτριχώσεως, βραχυσωμίας κλπ.
ΠΟΥΚΕΒΙΛ 8 (Κάτωθεν άλσους) ΙΩΑΝΝΙΝΑ
Πλήρης ορμονολογικός εργαστηριακός έλεγχος
ΕΠΙΣΚΕΨΕΙΣ ΜΟΝΟΝ ΚΑΤΟΠΙΝ ΡΑΝΤΕΒΟΥ
ΤΗΛ. 26.418 (0651) & 38.020

ΚΩΣΤΑΣ Δ. ΤΣΙΠΡΑΣ
ΕΝΔΟΚΡΙΝΟΛΟΓΟΣ
Δέχεται με ραντεβού Χ. Τρικούπη 6
Τηλ. 0651–39.200
ΙΩΑΝΝΙΝΑ
Πλήρης ορμονολογικός εργαστηριακός έλεγχος

Καρδιολόγοι

ΚΩΣΤΑΣ ΓΕΩΡ. ΣΙΟΓΚΑΣ
ΙΑΤΡΟΣ ΚΑΡΔΙΟΛΟΓΟΣ
Χαρ. Τρικούπη αριθ. 6
Τηλ. ιατρείου 37.406
Τηλ. οικίας 37.778

Μικροβιολόγοι

ΓΡ. ΓΟΥΡΓΟΥΛΗΣ
ΙΑΤΡΟΣ ΜΙΚΡΟΒΙΟΛΟΓΟΣ
Διδάκτωρ τής Ιατρικής Σχολής τού Παν/μίου Αθηνών Σκουμπουρδή 6 (έναντι ξενοδοχείον Παλλάδιον)
Τηλ. Εργαστηρίου 27.380
Τηλ. οικίας 23.228

ΜΙΚΡΟΒΙΟΛΟΓΙΚΟ - ΒΙΟΧΗΜΙΚΟ ΑΙΜΑΤΟΛΟΓΙΚΟ - ΑΝΟΣΟΒΙΟΛΟΓΙΚΟ ΕΡΓΑΣΤΗΡΙΟ
ΓΙΑΝΝΗΣ Γ. ΒΑΡΣΑΝΗΣ
ΙΑΤΡΟΣ ΜΙΚΡΙΟΒΙΟΛΟΓΟΣ
Παπάζογλου 3
ΙΩΑΝΝΙΝΑ

ΑΝΝΑ ΜΠΑΜΙΑ –ΔΑΛΚΑΛΙΤΣΗ
ΙΑΤΡΟΣ ΜΙΚΡΟΒΙΟΛΟΓΟΣ
Εργαστήριο Μικροβιολογίας – Αιματολογίας Βιομηχείας-Ανοσοβιολογίας
Χαριλάου Τρικούπη 6
Τηλ. Ιατρείου: 31.333
Τηλ. οικίας 38.360, 27.637

ΘΩΜΑΣ Ι. ΛΕΤΤΑΣ
ΙΑΤΡΟΣ ΜΙΚΡΟΒΙΟΛΟΓΟΣ
Εργαστήριο Βιοχημικό-Αιματολογικό Μικροβιολογικό-Ανοσοβιολογικό
28ης Οκτωβρίου 30
Τηλ. ΙΑΤΡΕΙΟ 36.626
ΟΙΚΙΑΣ 31.971

ΤΑΣΟΣ ΣΟΥΣΙΟΠΟΥΛΟΣ
ΙΑΤΡΟΣ ΜΙΚΡΟΒΙΟΛΟΓΟΣ
ΕΡΓΑΣΤΗΡΙΟ
ΜΙΚΡΟΒΙΟΛΟΓΙΚΟ–ΑΙΜΑΤΟΛΟΓΙΚΟ - ΑΝΟΣΟΒΙΟΛΟΓΙΚΟ - ΒΙΟΧΗΜΙΚΟ -
Χαριλάου Τρικούπη 2
Τηλ. Ιατρείου 24.133 Σπιτιού 30.700
ΙΩΑΝΝΙΝΑ

ΕΡΓΑΣΤΗΡΙΟΝ ΜΙΚΡΟΒΙΟΛΟΓΙΚΟΝ ΑΙΜΑΤΟΛΟΓΙΚΟ & ΒΙΟΧΗΜΙΚΟ
ΔΗΜ. Σ. ΡΑΜΑΝΤΖΑ
ΙΑΤΡΟΥ ΜΙΚΡΟΒΙΟΛΟΓΟΥ
Ιατρείον Πουτέτση 116 Τηλ. 29.106
Οικίας Ακαδημίας 3 τηλ. 24.675

Νευρολόγοι

Dr.ΑΠ. ΓΚΑΤΖΟΓΙΑΣ
ΝΕΥΡΟΛΟΓΟΣ-ΨΥΧΙΑΤΡΟΣ
ΗΛΕΚΤΡΟΕΓΚΕΦΑΛΟΓΡΑΦΙΚΟ ΕΡΓΑΣΤΗΡΙΟΝ
28ης Οκτωβρίου 45 Ιωάννινα Τηλ.
Ιατρ. 23.188 Οικ. 27.406

Οδοντίατροι

ΘΕΟΔΩΡΟΣ ΠΑΝ. ΠΡΙΝΤΖΗΣ
ΧΕΙΡΟΥΡΓΟΣ ΟΔΟΝΤΙΑΤΡΟΣ
Επιστημονικός συνεργάτης Αριστ. Π. Θεσ. Αλεξάνδρου Διάκου 14 (άνωθεν βιβλιοπωλείου Κονή).
Τηλ. οικίας 23.437, Ιατρείου 39.391

Ν. Α. ΚΑΡΑΜΠΙΝΑΣ
Α. ΓΙΑΝΝΕΛΟΥ-ΚΑΡΑΜΠΙΝΑ
ΟΔΟΝΤΙΑΤΡΟΙ
28ης Οκτωβρίου 9
Μέγαρο ΟΡΦΕΑ
2ος όροφος
Τηλ. 20.774 - 36.307
ΙΩΑΝΝΙΝΑ

ΚΩΣΤΑΣ Α. ΜΠΟΥΡΑΝΤΖΗΣ
ΧΕΙΡΟΥΡΓΟΣ ΟΔΟΝΤΙΑΤΡΟΣ
Σκουμπουρδή 8 (έναντι ξενοδοχειου Παλλαδίου)
Τηλ. Ιατρείου 32.068
Οικία Σπ. Λάμπρου 68,
Τηλ. οικίας 32.359

ΟΡΘΟΔΟΝΤΙΚΟΣ
ΚΛΑΙΡΗ ΒΑΛΑΣΚΑΚΗ –ΦΛΩΡΟΥ
ΕΙΔΙΚΕΥΜΕΝΗ ΣΤΟ ΠΑΝ/ΜΙΟ ΜΟΥΝΣΤΕΡ ΔΥΤ. ΓΕΡΜΑΝΙΑ
Γωνία Λουκή Ακρίτα (1ος όροφος)
Μάρκου Μπότσαρη Τηλ. 26.124
ΙΩΑΝΝΙΝΑ
Δέχεται κάθ' εκάστην

ΕΥΤΥΧΙΑ ΧΑΣΟΠΑ –ΣΤΕΦΑΝΑΚΗ
ΧΕΙΡΟΥΡΓΟΣ ΟΔΟΝΤΙΑΤΡΟΣ
Χαριλάου Τρικούπη 6
Τηλ. 33.025 ΓΙΑΝΝΙΝΑ

ΧΡ. Π. ΜΩΥΣΙΑΔΗΣ
ΧΕΙΡΟΥΡΓΟΣ ΟΔΟΝΤΙΑΤΡΟΣ
ΑΚΤΙΝΕΣ Χ
Δέχεται κάθε μέρα (πρωΐ καί απόγευμα)
ΜΕ ΡΑΝΤΕΒΟΥ
Καπλάνη 4-6 (1ος όροφος)
Τηλ. 20.888 ΙΩΑΝΝΙΝΑ

ΒΑΣΙΛΕΙΟΣ Σ. ΠΑΠΑΔΟΠΟΥΛΟΣ
ΧΕΙΡΟΥΡΓΟΣ ΟΔΟΝΤΙΑΤΡΟΣ
ΑΚΤΙΝΕΣ Χ
Ιατρείον Χ. ΤΡΙΚΟΥΠΗ 10
Τηλ. 22.944 Οικίας 30.658
ΙΩΑΝΝΙΝΑ

ΕΛΕΝΗ Χ. ΠΑΠΠΑ
ΧΕΙΡΟΥΡΓΟΣ ΟΔΟΝΤΙΑΤΡΟΣ
ΑΚΤΙΝΕΣ Χ
Πυρσινέλλα 3 Τηλ. 25.841
ΙΩΑΝΝΙΝΑ

ΧΑΡΑΛ. Μ. ΠΡΑΣΣΟΣ
ΧΕΙΡΟΥΡΓΟΣ ΟΔΟΝΤΙΑΤΡΟΣ
ΚΟΛΛΕΤΗ 11 Τηλ. 24.552
ΙΩΑΝΝΙΝΑ

ΘΕΟΔΩΡΟΣ ΣΠΥΡΟΥ
ΧΕΙΡΟΥΡΓΟΣ ΟΔΟΝΤΙΑΤΡΟΣ
Δέχεται καθημερινά με ραντεβού
Κοραή 10 (Παραπλεύρως ΑΤΕ)
Τηλ. 30.647 ΙΩΑΝΝΙΝΑ

Ουρολόγοι

ΧΑΡΑΛΑΜΠΟΣ Χ. ΠΑΠΠΑΣ
ΧΕΙΡΟΥΡΓΟΣ ΟΥΡΟΛΟΓΟΣ
ΔΕΧΕΤΑΙ Καθημερινά πρωΐ 10–1· απόγευμα 6–8.30 μ.μ.
Σάββατο πρωΐ 9–12 π.μ.
ΙΑΤΡΕΙΟ Χαρ. Τρικούπη 3
Τηλ. 32.348 - 37.730
ΙΩΑΝΝΙΝΑ

ΚΩΝ. Σ. ΠΟΥΛΙΟΣ
ΧΕΙΡΟΥΡΓΟΣ ΟΥΡΟΛΟΓΟΣ
Επιμελητής Ουρολογικής Κλινικής Θεραπευτηρίου «Ο Ευαγγελισμός» διδάκτωρ Πανεπιστημίου Αθηνών
SINIOR REGISTRAR
Αλωπεκής 34 Τηλ. 7213673
ΚΟΛΩΝΑΚΙ–ΑΘΗΝΑΙ

Οφθαλμίατροι

ΒΑΣΙΛΗΣ Γ. ΕΥΤΑΞΙΑΣ
ΧΕΙΡΟΥΡΓΟΣ ΟΦΘΑΛΜΙΑΤΡΟΣ
ΦΑΚΟΙ ΕΠΑΦΗΣ
28ης Οκτωβρίου και Μουλαϊδίου 1
Τηλ. 31.505 Γιάννινα

ΧΡΗΣΤΟΣ ΖΑΚΟΠΟΥΛΟΣ
ΧΕΙΡΟΥΡΓΟΣ ΟΦΘΑΛΜΙΑΤΡΟΣ
Εφαρμογή φακών επαφής
Χαρ. Τρικούπη 6
Τηλ. ιατρείου 35.600
Ωραι εργασίας
9–2 5.30–8.30 μ.μ.

Παθολόγοι

ΠΑΝΑΓ. ΔΑΣΟΥΛΑΣ
ΠΑΘΟΛΟΓΟΣ
Ειδικος στο ζαχαρώδη διαβήτη
Δέχεται καθημερινως
ΧΑΡ. ΤΡΙΚΟΥΠΗ 6 - ΓΙΑΝΝΙΝΑ
ΤΗΛ. Ιατρειου 39.300 - Οικιας 38.366

ΠΑΜΠΑΝΟΣ ΑΛΕΞ.
ΠΑΘΟΛΟΓΟΣ
Χ. Τρικούπη 18
Τηλ. 27.042

ΘΕΟΔ. ΚΟΝΤΟΧΡΗΣΤΟΣ
ΕΙΔΙΚΟΣ ΠΑΘΟΛΟΓΟΣ
Δέχεται Κάθε μέρα απόγευμα 5-8 πλήν Σαββάτου
τό Σάββατο 9-11 τό πρωΐ
Χαρ. Τρικούπη 6 Ιωάννινα
Τηλέφωνα: Ιατρείου 36.470
Οικίας 30.646

ΑΝΤΩΝΙΟΣ ΚΑΤΣΙΟΣ
ΕΙΔΙΚΟΣ ΠΑΘΟΛΟΓΟΣ
28ης Οκτωβρίου 13
έναντι Ο.Τ.Ε.
Τηλ. ιατρειου 25.929
οικιας 32.054

ΣΠΥΡΟΣ Χ. ΛΑΖΑΝΗΣ
ΕΙΔΙΚΟΣ ΠΑΘΟΛΟΓΟΣ
Ειδιδεύμενος επι πενταετία στη Δυτ. Γερμανία.
ΝΟΣΗΜΑΤΑ ΠΕΠΤΙΚΟΥ
ΙΑΤΡΕΙΟ: Χαρ. Τρικούπη 6
Τηλ. Ιατρείου 36.676
Τηλ. Οικίας 21.013

ΓΕΩΡΓΙΟΣ ΜΑΡΚΑΚΗΣ
ΕΙΔΙΚΟΣ ΠΑΘΟΛΟΓΟΣ
Ειδικευμένος και στην καρδιολογία
Ωράριο 1–2.30 μ.μ.
5–8 απόγευμα
Σάββατο πρωΐ με ραντεβού
ΙΑΤΡΕΙΟΝ Αβέρωφ 52 Τηλ. Ιατρείου 32.887 Οικίας 32.485

ΑΝΤΩΝΙΟΣ ΡΑΠΤΗΣ
ΙΑΤΡΟΣ ΕΙΔΙΚΟΣ ΠΑΘΟΛΟΓΟΣ
Πτυχιούχος του Πανεπιστημίου τού Μονάχου
οικία Πουτέτση 23
Τηλ. οικίας 30.649
Ιατρείου 28ης Οκτωβρίου 22
Τηλ. ιατρείου 30.650

ΕΛΕΥΘ. Ι. ΤΣΑΚΑΣ
ΕΙΔΙΚΟΣ ΠΑΘΟΛΟΓΟΣ
τ. εσωτερικός ιατρός Ιπποκρατείου Νοσοκομείου Αθηνών
Δέχεται πρωΐ 8–2
απόγευμα 5–8 κάθε μέρα
28ης Οκτωβρίου 21 (έναντι Ο.Τ.Ε.)
τηλ. Ιατρείου 24.501
Τηλ. Οικίας 35.640
ΙΩΑΝΝΙΝΑ

ΙΩΑΝΝΗΣ Γ. ΝΑΒΡΟΥΖΟΓΛΟΥ
ΕΙΔΙΚΟΣ ΠΑΘΟΛΟΓΟΣ
ΕΙΔΙΚΕΥΘΕΙΣ ΕΙΣ ΓΑΣΤΡΟΕΝΤΕΡΙΚΗΝ ΚΛΙΝΙΚΗΝ ΠΑΝΕΠΙΣΤΗΜΙΟΥ JOHANNESBURG
ΠΑΝ. ΠΑΘ. ΚΛΙΝΙΚΗΣ ΙΩΑΝΝΙΝΩΝ
ΔΕΧΕΤΑΙ 8–14 & 5–8.30
ΙΑΤΡΕΙΟΝ: ΠΡΟΕΚΤ. ΧΑΡ. ΤΡΙΚΟΥΠΗ (ΛΟΥΚΗ ΑΚΡΙΤΑ) ΙΩΑΝΝΙΝΩΝ
ΤΗΛ. ΙΑΤΡΕΙΟΥ 29.933
ΟΙΚΙΑΣ 35.006

Παθολόγοι-Ρευματολόγοι

Β. ΤΖΙΑΛΛΑ–ΔΑΦΝΗ
ΙΑΤΡΟΣ ΠΑΘΟΛΟΓΟΣ ΡΕΥΜΑΤΟΛΟΓΟΣ
Τακτικόν μέλος της Ελληνικής Ρευματολογικής Εταιρείας
Ιατρείον Δαγκλή 4 Τηλ: 33.384
Οικία Μιχ. Αγγέλου 7
Τηλ. 33.486
Ωρες εργασίας 9 – 1 το πρωΐ και 5.30 - 8 το απόγευμα

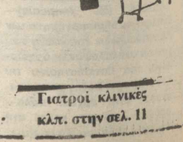

Γιατροί κλινικές κλπ. στην σελ. 11

γιατροί

Παιδίατροι

ΜΑΡΘΑ ΠΑΠΑΚΩΣΤΑ –ΚΑΤΣΑΝΟΥ
ΠΑΙΔΙΑΤΡΟΣ
Πτυχιούχος Πανεπιστημίου Σοβιετικής Ενωσεως
Ιατρείο ΑΣΩΠΕΙΟΥ 12
(παραπλεύρως της παλιας Ζωσιμαίας πλησιον Γιαλι Καφενε)
Τηλ. 33.888 οικιας 34.529
ΙΩΑΝΝΙΝΑ

Ω.Ρ. ΛΑΡΥΓΓΟΛΟΓΟΙ

ΔΡ. ΜΙΧΑΗΛ ΑΑ. ΠΟΣΠΟΤΙΚΗΣ
ΧΕΙΡΟΥΡΓΟΣ ΩΤΟΡΙΝΟΛΑΡΥΓΓΟΛΟΓΟΣ
ΙΑΤΡΕΙΟΝ: ΓΡ. ΣΑΚΚΑ & ΜΙΧ. ΑΓΓΕΛΟΥ (γωνία)
ΤΗΛ. (0651) 20.747
ΙΩΑΝΝΙΝΑ

ΑΘΑΝ. Δ. ΕΥΑΓΓΕΛΟΥ
ΧΕΙΡΟΥΡΓΟΣ ΩΤΟΡΙΝΟΛΑΡΥΓΓΟΛΟΓΟΣ
ΔΕΧΕΤΑΙ ΚΑΘΕ ΜΕΡΑ
9–1 και 6–8 μ.μ.
Ιατρεια - Κλινικη
28ης Οκτωβριου 45 Τηλ. Ιατρειου 20.258 Σπιτιου 25.006 ΙΩΑΝΝΙΝΑ

ΑΓΓΕΛΟΣ Δ. ΠΙΚΟΣ
ΧΕΙΡΟΥΡΓΟΣ ΩΤΟΡΙΝΟΛΑΡΥΓΓΟΛΟΓΟΣ
Δεχεται: Καθημερινα απο 9–12.30 π.μ. & 6–8.30 μ.μ.
Χ. Τρικουπη 2 & Μ. Μποσσαρη
Τηλ. Ιατρ. 24.206 - οικ. 38.568
ΙΩΑΝΝΙΝΑ

* Φυσικο θεραπευτές

ΧΡΗΣΤΟΣ ΖΑΜΠΡΑΣ
ΦΥΣΙΟΘΕΡΑΠΕΥΤΗΣ
Πτυχιούχος Πανεπιστημίου Ρώμης
Συνχρονη Ιατρική θεραπεια για καθε ηλικια για σπαστικα παιδια. Σκολιοσεις - Κυφωσεις - Διασκοπηθειες - Ισχιαλγιες.
Βλαχλεΐδου 10 Τηλ. 35.324

ΜΙΧΑΗΛ ΛΕΧΟΣ
ΦΥΣΙΟΘΕΡΑΠΕΥΤΗΣ
Σκουμπουρδη 10
(εναντι ξενοδοχειο Παλλαδιον)
Τηλ. 33.960 ΙΩΑΝΝΙΝΑ

Τήν 116η επέτειο γιορτάζουμε σήμερα τής ελληνικής ανεξαρτησίας καί πανηγυρίζουμε τή λευτεριά μας ύστερα από πεντακόσια χρόνια σκλαβιάς ανατολίτικης κατασκευής.

Λυσσιάξανε οι γείτονές μας με τήν ανθελληνική προπαγάνδα τους καί τήν φανατισμένη πολιτική τους. Δέν ζητούν καί πολλά οι κοσμοκράτορες παρά τό σβύσιμο τής Ελλάδος. Πρώτο πλάνο ο χάρτης με τό μισό Αιγαίο καί τά νησιά δικά τους: Εφαρμόζουν τή μέθοδο τού λουκάνικου. Φέτες, φέτες προχωρούν. Σήμερα τά νησιά μας τού Αιγαίου, αύριο τήν Εύβοια, μεθαύριο τήν Κρήτη καί πάει λέγοντας. Καθημερινά μάς προκαλούν στή θάλασσά μας, τή Θράκη, τήν Πόλη. Τριακόσιες χιλιάδες ξδωξαν Ελληνες από τήν Ίμβρο, Τένεδο, Κωνσταντινούπολη. Απόμειναν κάπου πέντε χιλιάδες υπόλοιπο τής ρωμιοσύνης ενώ στή Θράκη αυτοί συγαταίνουν.

Ο επεκτατισμός τών βαρβάρων εν όψει. Θρασύτατοι καί πονηροί ανατολίτες δουλεύουν ενώ εμείς τυρβάζουμε περί τά κομματικοπολιτικά καί τίς προσωπικές φιλοδοξίες. Η δουλειά μας νά γίνεται κι ας πάει καί τό παλιάμπελο.

Σοφίστηκαν ακόμη καί τη μακροπρόθεσμη ειρηνική διείσδυση στήν Ελλάδα με τό μανδύα τής ΕΟΚ, γιά νά εγείρουν δικαιώματα ιδιοκτησίας στά σπίτια μας. Βλέπουμε τί κάνουν στήν Κύπρο. Κατέχουν τή μισή, εξ-

ΓΙΑΝΝΙΩΤΙΚΟΙ ΠΑΛΜΟΙ

Η 25η ΜΑΡΤΙΟΥ ΚΑΙ ΟΙ ΤΟΥΡΚΟΙ

Γιώργου Βρέλλη

σπίτισαν 200.000 καί 2.000 οι αγνοούμενοι.

Βαλτός, πιόνι τού Εθρέν ο Οζάλ απειλεί με τίς καμπύλες τής κοιλιάς καί τών γλουτών του καί με τά μογγολικά χαρακτηριστικά. Καμαρώνει ακόμη πού μάς ξερρίζωσε 1,5 εκατομ. πρόσφυγες τής Μικρασίας, γιά τήν γενοκτονία άλλου 1,5 εκατομ. Αρμενίων. Θριαμβεύει βλέπετε η Χούντα με τό 15% πού ρουφά τόν μόχθο τού 85% τού τουρκικού λαού. Στρατοκράτες είναι, πόλεμο θέλουν, γιατί θέλουν παράσημα καί γαλόνια. Κρίμα νά χάσουν τήν ευκαιρία τής δυναμικής αναμέτρησης έχοντας στίς πλάτες των ΝΑΤΟ καί ΗΠΑ. Κρατούν τό λουφέ στά χέρια τους καί ασκούνε τή Χαμίτικη πολιτική καταπάτησης τών ανθρώπινων δικαιωμάτων.

Με τίς καταβολές τών ενστίκτων σε θηριώδη κατάσταση ο Οζάλ απειλεί νά μάς σαρώσει σάν μεγάλη δύναμη. Όμως δέν είναι. Είναι μειονότητα στίς μειονότητες καί δέν αποτελεί εθνότητα η Τουρκία. Περιμένουν εκεί οι Αρμένιοι καί Κούρδοι νά τούς κτυπήσουν εκδικητικά.

Ας παύσουν τούς λεονταρισμούς, τά νταΐλίκια οι αποχαυνωμένοι Μεμέτηδες από τά ουρί, τά σερμπέτια, τό χασίς, τά πιλάφια καί τό ρεχάτι. Τώρα μάς σερβίρουν καί νέο προπαγανδιστικό φρούτο γιά ν' ανάθουν τα αίματα τών πιστών τού Ισλάμ. Καθιέρωσαν τήν τηλεοπτική εκπομπή «Η ώρα τού Αιγαίου». Καί τό σλόγκαν «Τούρκοι δέν πρέπει νά κοιμάστε ήσυχοι γιατί απέναντί σας, στό Αιγαίο, υπάρχουν Ελληνες». Επιστρατεύουν καί τήν ποίηση με τή φρονηματιστική διδαχή γιά τά αφιονισμένα Τουρκόπουλα.

« Οσο υπάρχει ο πρόστυχος Ελληνας σ' αυτόν τόν κόσμο δέν θγαίνει μα τό Θεό αυτό τό μίσος από μέσα μου. Σάν στέκομαι καί τόν κοιτάζω τό σκύλο δέν θγαίνει αυτό τό μίσος από μέσα μου. Χίλιων Γκιαούρηδων τά κεφάλια δέν σθύνουν ένα μίσος».

Καί μάς μιλούνε γιά διάλογο, προσωπείο συνδιαλλαγής δήθεν καί ειρήνης ενώ η Στρατιά τού Αιγαίου καραδοκεί γιά πλιάτσικο τόπων καί ανθρώπων μας. Γιά ν' αρπάξουν καί συρρικνώσουν τόν Ελληνισμό. Ακόμα στήν Αμέρικα γιορτάζεται από τούς φιλότουρκους Αμερικάνους «τό έτος τής Τουρκίας».

Γιατί οι Τουρκαλάδες είναι οι χαδιάρηδες τού ΝΑΤΟ καί τών ΗΠΑ. Τούς χρησιμοποιούν σάν ανδρείκελλα. Αυτούς τούς συγγενείς τού Ούνου Αττίλα χειροκροτεί ο πολιτισμένος κόσμος καί ο νέος κόσμος τής Αμερικής. Είναι αυτοί πού δέν έχασαν σταγόνα αίματος στόν δεύτερο Παγκόσμιο Πόλεμο. Καί μείς τά κορόϊδα αφανιστήκαμε. Καί τούς καμαρώνουν, τούς βοηθάνε οι πάτρωνες «φίλοι» μας.

Καί τελειώνουμε επίκαιρα με τό δικό μας σλόγκαν. «Ούτε σπιθαμή από τή γή μας, τόν αέρα μας τή θάλασσά μας. «Φύγετε από τήν Κύπρο. Σάς περιμένουμε μ' ένα μπεντάχι ξύλο, ξύλο ντροπής γιά νά μπήτε στό καθούκι της... κοσμοκρατορίας σας. Πρίν αποφασίσετε τό γιουρούσι διαβάστε καί λίγο ιστορία αρχαία καί νεώτερη. Σάς περιμένουμε όπως τό Ντούτσε, έτσι καί τόν Εθρέναγα.

ΟΠΛΟΠΩΛΕΙΟΝ ΟΠΛΟΥΡΓΕΙΟΝ

ΕΙΣΑΓΩΓΕΣ
ΚΑΡΑΜΠΙΝΕΣ
ΙΤΑΛΙΚΕΣ : Μπερέτα—Μπρέντα—φραγκο—Μπαγέλα
ΒΕΛΓΙΚΕΣ : Μπραουνινγκ—σε 5 μοντέλα καί τύπους
ΑΜΕΡΙΚΗΣ: Ρέμικτον— 1100.
ΔΙΚΑΝΑ
ΓΕΡΜΑΝΙΚΑ : Σίμσον-
ΓΑΛΛΙΚΑ : Σεντετιέν-
ΙΤΑΛΙΚΑ : Μπερέτα—Μαρουτζίν-
ΡΩΣΙΚΑ : Μπάικάλ-
ΤΣΕΧΟΣΛΟΒΑΚΙΑΣ : Φυσιγγια παντος τύπου
ΚΑΙ ΠΛΟΥΣΙΑ ΣΥΛΛΟΓΗ ΕΙΔΩΝ ΑΛΙΕΙΑΣ
ΓΕΩΡΓΙΟΣ Κ. ΛΕΝΤΖΗΣ
ΕΛΕΥΘ. ΒΕΝΙΖΕΛΟΥ 117 τηλ. (0651) 22503
ΙΩΑΝΝΙΝΑ

TV VIDEO VIDEOLAND
Αναλαμβάνουμε ΒΙΝΤΕΟΣΚΟΠΗΣΕΙΣ
5 ΛΟΓΟΙ ΓΙΑ ΤΟΥΣ ΟΠΟΙΟΥΣ ΘΑ ΜΑΣ ΠΡΟΤΙΜΗΣΕΤΕ
1. ΕΓΓΡΑΦΗ ΔΩΡΕΑΝ
2. 2000 ΚΑΣΣΕΤΕΣ ORIGINAL!!!
3. ΑΝΑΝΕΩΣΗ ΤΗΣ ΒΙΝΤΕΟΘΗΚΗΣΗ ΑΝΑ ΜΗΝΑ
4. ΕΞΥΠΗΡΕΤΗΣΗ ΜΕ COMPUTER
5. ΤΑ ΠΑΝΤΑ ΓΥΡΩ ΑΠΟ ΤΟ ΒΙΝΤΕΟ
ΓΡΗΓΟΡΗΣ Κ. ΣΩΖΟΣ
MONO VHS
ΚΩΛΕΤΤΗ 21
ΤΗΛ. 31.225 - 71.811 - 37.708
ΔΙΠΛΑ ΑΠΟ ΓΡΑΦΕΙΑ ΙΚΑ ΕΝΑΝΤΙ ΞΕΝ. ΤΟΥΡΙΣΤ

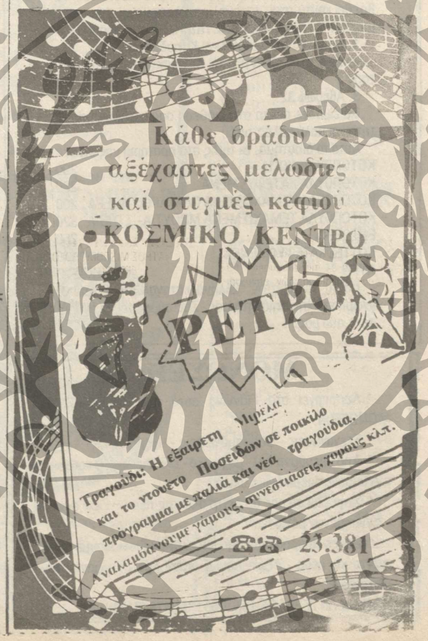

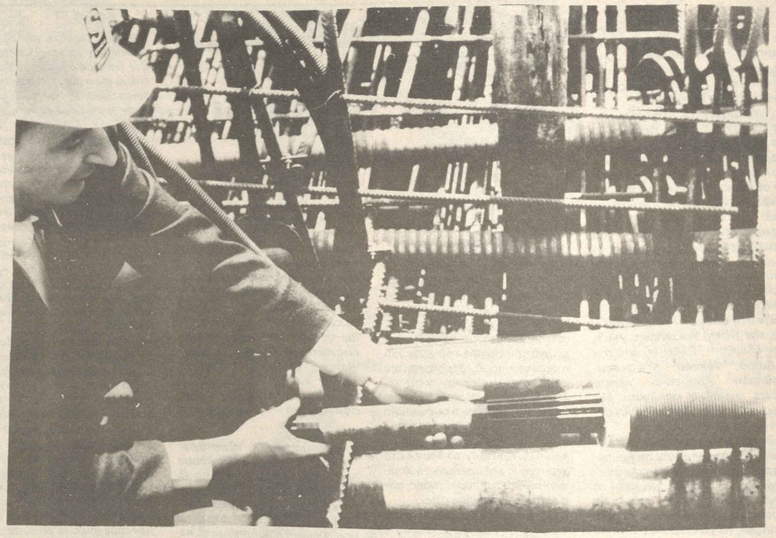

Η Εταιρεία Κρουπ κατασκευάζει εγκατάστση για παρκάρισμα 900 αυτοκινήτων σε ξενοδοχείο της Σεούλ

ΕΣΣΕΝ.- Η εταιρεία Κρουπ - Βιομηχανία - Τεχνική ΕΠΕ, στο Ντύσελντορφ (Ομοσπονδιακή Γερμανία), πήρε, ύστερα από σκληρό διεθνή συναγωνισμό, την παραγγελία για την κατασκευή της μεγαλύτερης μηχανικής εγκατάστασης παρκαρίσματος στον κόσμο, για το ξενοδοχείο - Λόττε που ανεγείρεται τωρα στη Σεούλ (Νότια Κορέα). Η εγκατάσταση, αξίας 13 εκατομμυρίων δάρκων περίπου, αποτελείται από 19 μεμονωμένα κρηπιδώματα για παρκάρισμα που ρυθμίζονται και ελέγχονται ηλεκτρονικώς, όπου μπορούν να παρκάρουν συνολικά 900 αυτοκίνητα περίπου.

Ένα μέρος της παραγγελίας θα εκετελεστεί στη Νότια Κορέα ενώ θα κατασκευαστούν στην Ομοσπονδιακή Γερμανία κυρίως τα τμήματα υψηλής τεχνολογίας και η ηλεκτρονική.

Η συναρμολόγηση της εγκατάστασης παρκαρίσματος αυτοκινήτων προβλέπεται να αρχίσει τον Ιανουάριο του 1987 και υπολογίζεται πως θα λειτουργήσει το φθινόπωρο του 1987. Στη φωτογραφία, μία εγκατάσταση παρκαρίσματος στο Σααρμπρύκεν (Ομοσπονδιακή Γερμανία) που μπορεί να συγκριθεί τεχνικά αλλα είναι σημαντικά μικρότερη.

ΤΡΑΓΙΚΟ ΘΑΝΑΤΟ ΒΡΗΚΕ ΔΙΑΡΡΗΚΤΗΣ

ΑΘΗΝΑΙ (ΑΠΕ)—Τραγικό τέλος είχε νεαρός διαρρήκτης πού στήν προπάθειά του νά ξεφύγει από τήν καταδίωξη αστυνομικών μπήκε στίς γραμμές τού ηλεκτρικού όπου καί πέθανε από ηλεκτροπληξία.

Θύμα ο Χαραλ. Δ. Σμύρης 20 ετών πού έμενε στήν οδό Αναξαγόρα 5 στόν Ταύρο. Τά ξημερώματα σήμερα ο Σπύρης μαζί με τόν φίλο του Παναγιώτη Ζ. Τσομπανόπουλο, 24 ετών, διέρρηξαν τήν ψησταριά τού Θεοχάρη στήν οδό Νεφέλης 2 απ' όπου έκλεψαν 10.500 δραχ.

Έγιναν αντιληπτοί από αστυνομικούς της Άμεσης Δράσης καί καταδιώχθηκαν με αποτέλεσμα νά συλληφθεί ο Τσομπανόπουλος καί νά διαφύγει ο Σμύρης. Όταν αργότερα βρέθηκε τό πτώμα τού Σμύρη πάνω στίς γραμμές τού ηλεκτρικού οι αστυνομικοί κάτι υποψιάστηκαν καί οδήγησαν εκεί τόν φίλο του πού τόν αναννώρισε.

51 ΝΕΚΡΟΙ ΣΤΟ ΠΑΚΙΣΤΑΝ

ΠΑΚΙΣΤΑΝ (ΑΠΕ—Γαλλ. πρακτ.)—Πενήντα ένας νεκροί καί περίπου 100 τραυματίες είναι ο πρώτος απολογισμός από σημερινή επιδρομή αεροσκαφών τής Αφγανικής πολεμικής αεροπορίας, εναντίον πακιστανικού εδάφους κοντά στά σύνορα με τό Αφγανιστάν, μετέδωσε πρίν λίγο η πακιστανική τηλεόραση.

Ο βομβαρδισμός έγινε από 10 αφγανικά αεροπλάν. Ακολούθησε σε δεύτερος βομβαρδισμός στήν ίδια περιοχή αλλά δέν αναφέρθηκαν μέχρις ώρας λεπτομέρειες γι' αυτόν.

ΑΝΑΚΟΙΝΩΣΗ

Η VIII Μεραρχία πληροφορεί τό κοινό ότι στίς 6, 7, 8 καί 9 Απριλίου 87, ημέρες Δευτέρα, Τρίτη, Τετάρτη καί Πέμπτη αντίστοιχα καί από τής 0800 μέχρι 1900 ώρας, θά εκτελεσθεί βολή όλμων καί αντιαρματικών όπλων στό Ύψωμα «ΠΕΝΤΑΛΩΝΙ» Ιωαννίνων.

Επικίνδυνη περιοχή είναι αυτή πού περιλαμβάνεται μεταξύ τών βορείων καταπτώσεων τού υψώματος «ΠΕΝΤΑΛΩΝΙ» τό υψ. «ΜΠΟΛΙ» τά χωριά «ΒΑΤΑΤΑΔΕΣ» καί «ΛΙΓΟΨΑ» τά υψώματα «ΜΕΣΟΒΟΥΝΙ» καί «ΔΕΡΒΕΝΙ» καί τό χωριό «ΜΕΛΙΣΣΙΟ».

Κατά τίς ανωτέρω ημερομηνίες καί ώρες απαγορεύεται η κυκλοφορία κάθε ατόμου ή ζώου μεσα στήν επικίνδυνη περιοχή, γιά τήν αποφυγή ατυχήματος.

Εάν μετά από τή βολή, στήν περιοχή τού υψώματος «ΠΕΝΤΑΛΩΝΙ» ευρεθεί θλήμα πού νά μήν έχει εκραγεί σάς παρακαλούμε νά μη τό πειράξετε καί νά ειδοποιήσετε αμέσως τήν πλησιέστερη Αστυνομική ή Στρατιωτική Αρχή, προκειμένου νά στείλουμε ειδικό συνεργείο γιά τήν καταστροφή τους.

Από τήν VIII Μεραρχία

ΠΤΗΝΟΤΡΟΦΙΚΟΣ ΣΥΝΕΤΑΙΡΙΣΜΟΣ ΗΠΕΙΡΟΥ
ΕΛ. ΒΕΝΙΖΕΛΟΥ 103

ΑΠΟ ΤΗΝ ΠΑΡΑΓΩΓΗ ΣΤΗΝ ΚΑΤΑΝΑΛΩΣΗ

Γνωρίζουμε στο καταναλωτικό κοινό της πόλης μας, ότι ο Συνεταιρισμός μας, στην προσπάθειά του να βρεθεί κοντά στον καταναλωτή, λειτουργεί στην πόλη μας 3 ΠΡΑΤΗΡΙΑ ΛΙΑΝΙΚΗΣ ΠΩΛΗΣΗΣ στις οδούς:
1. Ναπολέοντος Ζέρβα και Καποδιστρίου 2
2. Ζίνα 6 (απάναντι από το Πρακτορείο Ηγουμενίτσας)
3. Αβέρωφ 32
Θα είμαστε πάντα στη διάθεσή σας για άριστη ποιότητα και πολύ καλές τιμές
Αυτό το διάστημα, οι τιμές στα πρατηριά μας είναι:

ΚΟΤΟΠΟΥΛΑ ΝΩΠΑ	290
ΚΟΤΟΠΟΥΛΑ ΚΑΤΕΨΥΓΜΕΝΑ	280
ΚΟΤΟΠΟΥΛΑ ΤΕΜΑΧΙΣΜΕΝΑ ΠΛΑΤΑΡΙΑ—ΦΤΕΡΑ	200
ΚΟΤΟΠΟΥΛΑ ΤΕΜΑΧΙΣΜΕΝΑ ΜΠΟΥΤΙΑ—ΣΤΗΘΙΑ	320
ΕΝΤΟΣΘΙΑ	250
ΚΟΤΤΕΣ ΚΑΤΕΨΥΓΜΕΝΕΣ	140
ΑΥΓΑ	14 ΕΚΑΣΤΟ

Πάντα κοντά στον Έλληνα καταναλωτή. Ελάτε να γνωρίσετε την ποιότητά μας. Σας συμφέρει να αγοράσετε από μας.

ΓΑΛΛΙΚΑ

ΕΛΕΝΗ ΒΑΖΑΚΑ-ΑΠΤΑΛΙΔΗ

Πτυχιούχου της Γαλλικής φιλολογίας του ΠΑΝΕΠΙΣΤΗΜΙΟΥ ΑΘΗΝΩΝ και διπλωματούχου τυ ΠΑΝ/ΜΙΟΥ ΝΙΚΑΙΑΣ
Καλούδη 5 Άνω Πλατεία τηλ. 30.340 ΓΙΑΝΝΙΝΑ

ΤΜΗΜΑΤΑ 15 ΑΤΟΜΩΝ
Αρχαρίων και προχωρημένων
1. ΔΗΜΟΤΙΚΟΥ, 2. ΓΥΜΝΑΣΙΟΥ – ΛΥΚΕΙΟΥ.
3. ΥΠΟΨΗΦΙΩΝ ΓΑΛΛΙΚΗΣ ΦΙΛΟΛΟΓΙΑΣ
ΠΡΟΕΤΟΙΜΑΣΙΑ ΓΙΑ CERTIFCAT & SORBONNE

ΜΟΝΩΣΕΙΣ

* Λειτουργεί στα Γιάννινα αυτό που ελλείπε, ΚΕΝΤΡΟ ΜΟΝΟΣΕΩΝ.
* Στεγανώσεις - Θερμομονώσεις - Ηχομονώσεις.
* Από υπεύθυνο πολ. μηχανικό - ειδ. συνεργείο και άριστα εγγυημένα αμερικάνικα υλικά
* Στην έκθεσή μας θα δείτε όλες τις περισσότερες σωστών - εγγυημένων μονώσεων.
* Πάρτε το πρόβλημα σας και ελάτε να το λύσουμε μια για πάντα και μέσα - έξω - πάνω - κάτω Χριστ. Καζιάνης πολ. μηχανικός.

ΝΑΠΟΛΕΩΝ ΖΕΡΒΑ 55 Τηλ. 0651/33.476 ΓΙΑΝΝΙΝΑ

Perlomin

Ζέστα φτηνά

με περλίτη στή σκεπή !!!

ΕΛΑΦΡΟ : ζυγίζει μόνο 100 κιλά τό κυβικό μέτρο
ανόργανο : Διοξ.Πυριτίου 76 %, Οξείδ.Αργιλίου 14 %
αδρανές : Ολικό Θείο 0.018 %, Ανθρακικά 0.00 %
άκαυστο - αχέραστο

Μεγάλη οικονομία στα καύσιμα
με τό πολυ-μονωτικό Perlomin
γιά δαπεδα-ταράτσες- σοβάδες

* ΘΕΡΜΟΜΟΝΩΣΗ { λ= 0.04 }
* ΗΧΟΜΟΝΩΣΗ-ΠΥΡΟΠΡΟΣΤΑΣΙΑ

ΤΩΡΑ ΠΙΟ ΦΤΗΝΑ ΜΕ ΤΟΝ Φ.Π.Α

Μόνο 522 δραχμές ο σάκκος τού 0,1 κυβικού (γιά 100 σάκκους καί πάνω)

"ΤΕΧΝΗ" Α.Τ.Ε., Αντιπρόσωπος Ηπείρου τής Α.Ε.Ε. ΑΡΓΥΡΟΜΕΤΑΛΛΕΥΜΑΤΩΝ & ΒΑΡΥΤΙΝΗΣ
Στοά ΟΡΦΕΑ 87, ΓΙΑΝΝΕΝΑ
ΤΗΛ.: (0651) 30970 - 70629
ΤΛΧ.: 0-322.162 ELEC GR

ΜΙΚΡΕΣ ΑΓΓΕΛΙΕΣ

ΗΠΕΙΡΩΤΙΚΟΣ ΑΓΩΝ * μικρές αγγελίες

ΜΙΚΡΕΣ ΑΓΓΕΛΙΕΣ

ΠΡΟΚΑΤΑΣΚΕΥΑΣΜΕΝΑ σπίτια, πλήρης αντισεισμικότητα, απεριόριστη διάρκεια ζωής, από 50 εως 400 μέτρα τετρ., έως 3 ορόφους. Αμερικανικών και Ευρωπαικών προδιαγραφών. Για Ήπειρο και Βόρεια Επτάνησα αρχιτέκτων Γιώργος Καραβκαδάς και Συνεργάτες.
Εμπορικό κέντρο «ΟΡΦΕΑΣ» Β κτίριο 2ος όροφος τηλ. (0651) 22.714

Μεσα στο νέο οικισμό Καστροσυκιάς και σε απόσταση 100 μέτρα από τη θάλασσα ΠΩΛΟΥΝΤΑΙ δυο γκαρσονιέρες 28 τ.μ. και 31 τ.μ. με τον αντιστοιχο ακάλυπτο χώρο. Τηλ. 38.112 - 71.449 Δημήτρης

ΠΩΛΗΣΕΙΣ ΕΠΙΧΕΙΡΗΣΕΩΝ

ΠΩΛΕΙΤΑΙ επιχείρηση ΚΑΦΕ ΜΠΑΡ στη Στοά Σαρκα. Τηλ. 37.169 ώρες καταστηματων

ΠΩΛΗΣΕΙΣ ΕΠΙΧΕΙΡΗΣΕΩΝ

ΠΩΛΕΙΤΑΙ η ενοικιάζεται επιχείρηση ψησταριας (με ολο τον εξοπλισμο) σε κεντρικό σημείο της πόλης. Πελατεια εξασφαλισμενη. Πληροφορίες τηλ. 34.146 - 38.524

ΟΙΚΟΠΕΔΑ

ΠΩΛΕΙΤΑΙ οικόπεδο 516 τ.μ. με διοροφη οικοδομη στον οικισμό Αγιου Ιωάννη στο αεροδρομιο διπλα στην εθνική οδο. Πληροφορίες τηλ. 36.659

ΠΩΛΟΥΝΤΑΙ οικόπεδα α) 4.5 στρεμ. και β) 2.1 στρεμ στον οικισμό Αγιο Ιωάννη Ιωαννίνων σε τιμή ευκαιρίας. Πληροφορίες τηλ. 36.659

ΜΑΘΗΜΑΤΑ

ΚΑΘΗΓΗΤΡΙΑ της Γαλλικής φιλολογιας, με μεταπτυχιακες σπουδες και στη Γαλλια, παραδιδει μαθηματα των Γαλλικων. Τηλ. 36.600

Διαφημιστικο τμημα Δ.Τ. Η.Α. Ηπειρωτικος Αγων
διαφημισεις στον Η.Α.
αξιζουν πολλά...

ΖΗΤΟΥΝ ΥΠΑΛΛΗΛΟΥΣ

Αν ειστε γνωστης γερμανικής γλωσσας και παραδιδετε μαθηματα, τηλεφωνεστε στό 22441 από 4—6 τό απόγευμα.

ΑΥΤΟΚΙΝΗΤΑ

ΠΩΛΟΥΝΤΑΙ:
OPEL ASCONA 1200
RENAULT 5 T.L
Μεταχειρισμένα ηλεγμένα από τό Κ.Τ.Ε. (ΚΡΑΤΙΚΟ ΤΕΧΝΙΚΟ ΕΛΕΓΧΟ). Τηλ. 32961—22783

ΠΩΛΕΙΤΑΙ ΟΠΕΛ ΜΑΝΤΑ Μοντέλο 1978 σε αριστη κατασταση. Πληροφορίες τηλ.: 0682 - 31.308

ΠΩΛΕΙΤΑΙ αυτοκίνητο Ι.Χ. SKODA 120 LS 12 κυβ. 8 ίππων σε πολύ καλή κατασταση. Πληροφορίες στό τηλ. 31

ΠΩΛΗΣΕΙΣ ΕΙΔΩΝ

ΠΩΛΕΙΤΑΙ τηλέφωνο. Πληροφορίες 22.233 και 25.888 μετά τις 11 π.μ. κύριος Δημήτρης

ΔΙΑΦΟΡΑ

ΠΩΛΟΥΝΤΑΙ: Κουταβάκια Ποιντερ 1 μηνός καθαρόαιμα. Τηλ.: 61.584 ώρες 5 – 10 μ.μ.

ΑΚΙΝΗΤΑ

ΑΝΤΑΛΑΣΣΕΤΑΙ: ο τελευταίος - τρίτος όροφος - διαμέρισμα τεσσαρων κυρίων δωματίων εμβαδού 134 τ.μ. επί της οδού Χαριλάου Τρικούπη αριθμός 29 οικοδομής, με μονοκατοικία που να βρισκεται, κατά προτίμηση, εντός της ζώνης της πόλεως μας. Πληροφορίες κ. Χρ. Μακρή τηλ. 72.012 ώρες 6-9 μ.μ.

ΠΩΛΕΙΤΑΙ συγκροτημα Βουλκανιζατέρ. Τηλ. 20.832 Γιαννινα

ΔΙΑΦΟΡΑ

ΧΑΘΗΚΕ ο Ρόκυ, ένα μαυρο σκυλάκι (κανίς) στο τον κήπο του «Ξενιά» το Σαββατο. Εχει κόκκινο περιλαιμιο και στα μπροστινά του πόδια σχηματίζονται 2 φουντες. Εχει ευαισθητη υγεια και χρειαζεται φροντιδα. Παρακαλείται οποιος γνωρίζει κατι να τηλεφωνησει. Τηλ.: 33.009 ή 38.769

ΛΑΜΠΡΑΚΗ ΝΑΤΑΣΑ
ΧΕΙΡΟΥΡΓΟΣ ΟΔΟΝΤΙΑΤΡΟΣ
ΠΥΡΣΙΝΕΛΛΑ 10 (1ος όροφος - γραφείο 5)
Τηλ. 32427 ΙΩΑΝΝΙΝΑ

ΠΩΛΟΥΝΤΑΙ ΕΤΟΙΜΑ ΕΞΟΧΙΚΑ ΣΠΙΤΙΑ ΣΤΟΝ ΜΥΤΙΚΑ ΠΡΕΒΕΖΑΣ
Βρίσκονται δίπλα στη θάλασσα και είναι κατασκευασμένα με πολυτέλεια και γούστο.
Ζητείστε πληροφορίες από τον Αρχιτέκτονα ΝΙΚΟ ΜΠΑΝΤΑΛΟΥΚΑ στο τηλέφωνο 0681-29548

ΓΡΑΦΕΙΟ ΓΕΝΙΚΟΥ ΤΟΥΡΙΣΜΟΥ
MAJESTIC TOURS
ΠΑΣΧΑ ΣΤΗ ΒΟΥΛΓΑΡΙΑ
17.18.19.20 ΑΠΡΙΛΙΟΥ ΣΤΗΝ ΣΟΦΙΑ
Μπότσαρη 4 (έναντι Ταχυδρομείου)
32.328 ΙΩΑΝΝΙΝΑ

ΟΔΙΚΗ ΒΟΗΘΕΙΑ ΙΛΙΓΓΟΣ ΑΕΕ
ΔΩΔΩΝΗΣ 128 - ΙΩΑΝΝΙΝΑ
(0651) 23235 - 30420 - 36473
Καθ' ολο το 24/ωρο ανοιχτος εγγραφη και συνδρομη 4.000 δραχ. Δωρεαν SERVICE για ολο το χρονο και ταχεια εξυπηρετηση Δωδωνης 128.
ΝΙΚΑΣ ΦΙΛΙΠΠΑΣ
ΜΟΣΧΟΥΛΗΣ ΜΑΝΘΟΣ

ΜΕΝΤΙΟΥΜ ΤΖΕΝΗ
ΨΥΧΟΕΡΕΥΝΗΤΡΙΑ ΧΑΡΙΟΜΑΝΤΗΣ
ΙΩΑΝΝΙΝΑ: ΣΑΚΑΛΑΦΑΤΗ 21 ΤΗΛ. 34.977
Κυπρου 73 Αγια Παρασκευη Αιγαλεω
ΑΘΗΝΑ: ΤΗΛ. 5413977
(Δεχεται στην Αθηνα 17 - 9 μ.μ. 15 κάθε μηνα)

ΔΑΣΚΑΛΟΠΟΥΛΟΣ TRAVEL
Αεροπορικα εισιτηρια κ.τ.λ. με ολες τις ΑΕΡΟΠΟΡΙΕΣ
ΚΕΣ ΕΤΑΙΡΕΙΕΣ
Εκδρομες για Συλλογους και μεμονωμενους με χρονια τιμια.
ΣΑΒΒΑΤΟ: 21.3.
11.3.23
ΗΑ ΤΟ
Κρητη.
Ρόδος
Βουλγαρ
ΒΟΥΛ
Κ. ΚΩΝ
ΚΑΡΝ
ΔΑΣΚΑΛΟΠΟΥΛΟΣ TRAVEL
ΤΗΛ. 29.
ΙΩΑΝ

ΑΝΑΚΟΙΝΩΣΗ

Στίς 16 Μαρτίου 1987 πραγματοποιήθηκε η τακτική Γενική Συνέλευση τού Συλλόγου Πελοποννησίων (ο Μωρηάς) στήν αίθουσα τού Τεχνικού Επιμελητηρίου.

Τό νεοεκλεγέν Συμβούλιο ευχαριστεί τούς συμπατριώτες Μωραΐτες πού πήραν μέρος στήν Γενική Συνέλευση καί πού τούς τίμησαν με τήν ψήφο τους καί υπόσχεται νά συνεργαστεί μαζύ τους γιά τήν πραγματοποίηση τών επιδιώξεων τού Συλλόγου γιά τό καλό τού συνόλου, συνεργαζόμενο: στενά με τόν Λαό τών Ιωαννίνων.

Τό Διοικητικό Συμβούλιο
Η ΠΡΟΕΔΡΟΣ
Λάμπρου Κατίνα
Αντιπρόεδρος Α
Βασιλείου Καίτη
Αντιπρόεδρος Β
Παπαγεωργόπουλος Χριστ.
Γραμματεύς
Λιαπίκου Ελένη
Ταμίας
Φίλης Αριστείδης
Ειδικός Γραμματεύς
Παππάς Κων/νος
Εφορος Δημ. Σχέσεων
Κωνσταντόπουλος Σταύρος

ΦΙΓΕΝΕΙΑ
ΧΡΙΣΤΙΑ – ΜΠΑΝ
ΣΥΜΒΟΛΑΙΟΓΡΑΦΟΣ
ΓΡΑΦΕΙΟ: Γωνία Ακαδημίας (65 & Γ. Γενναδίου 8 (5ος όροφος)
ΤΗΛ. 3620264 ΑΘΗΝΑ!

ΓΡΑΦΕΙΟ ΓΕΝΙΚΟΥ ΤΟΥΡΙΣΜΟΥ
ΚΩΤΣΗΣ ΤΟΥΡΣ
Επίσημος αντιπρόσωπος
του Αλβανικού Οργανισμού
Τουρισμού (**ALBTURIST**)
ΠΑΣΧΑ ΣΤΗΝ ΑΛΒΑΝΙΑ ΜΕ ΨΗΤΑ ΑΡΝΙΑ
Θα σας μείνει σίγουρα αξέχαστο το φετινό Πασχα, αν έλθετε να το γιορτάσουμε μαζί στην Αλβανία. Μιά εμπειρία που μονο το γραφείο μας μπορεί να σας προσφέρει, γιατί ειναι το μονο που συνδυασε την εκδρομή με το γιορτασμο του Πασχα.
Σας περιμενουμε, σιγουρα οτι θα περασετε θαυμασια
ΠΡΟΓΡΑΜΜΑΤΙΣΜΕΝΗ ΕΚΔΡΟΜΗ
17/4/87 μεχρι 20/4/87
ΕΓΓΡΑΦΕΣ ΣΥΜΜΕΤΟΧΗΣ ΜΕΧΡΙ 4/4/1987
«ΚΩΤΣΗΣ ΤΟΥΡΣ»
ΧΑΡΙΛΑΟΥ ΤΡΙΚΟΥΠΗ 19
Τηλ.. 34.547 - 28.440 - 26.452

ΑΣΤΙΚΟ ΚΤΕΛ ΙΩΑΝΝΙΝΩΝ
ΑΡΙΘ. ΠΡΩΤ. Φ2/196/324

ΠΡΟΣΚΛΗΣΗ

ΤΑΚΤΙΚΗΣ ΓΕΝΙΚΗΣ ΣΥΝΕΛΕΥΣΗΣ ΙΔΙΟΚΤΗΤΩΝ ΑΣΤΙΚΩΝ ΛΕΩΦΟΡΕΙΩΝ

Καλούνται οι μετοχοι του Αστικού ΚΤΕΛ Ιωαννίνων σε ΤΑΚΤΙΚΗ ΓΕΝΙΚΗ ΣΥΝΕΛΕΥΣΗ την 29 Μαρτίου ημερα Κυριακή και ωρα 10.30 προωινή στα ενταυθα και επι της οδού Θαρρύπα 8 γραφεία αυτού με θέματα της ημερησίας διάταξης σύμφωνχ με το Ν.Δ. 102/73.

Μη γενομένης απαρτίας η συνέλευση επαναλήθθει την μεθεπόμενη εβδομάδα ήτοι 12 Απρλίου 1986, στον αυτό τόπο, ημερα και ώρα καίμε τα ίδια θέματα.

Ιωάννινα 23.3.1987
Ο Πρόεδρος
Χρ. Γκαρτζονίκας

ΔΙΑΨΕΥΣΗ

Από τον κ. Κώστα Γκέκα έμπορο ηλεκτρικών ειδών, μας γίνεται η παρακάτω διάψευση σε δημοσίευμα Αθηναικής και τοπικής εφημερίδας, σχετικά με την υπόθεση Γούκου.

«Μόλις επέστραψα από το εξωτερικο πληροφορήθηκα για την δημοσίευση του ονόματός μου σε λίστα του Γούκου.

Ουδεμία σχέση έχω με την υπόθεση Γούκου και πρόκειται για συνωνυμία.

Η όλη υπόθεση ουδόλως με αφορα».

ΤΕΛΙΚΟΣ ΚΥΠΕΛΛΟΥ ΕΡΑΣΙΤΕΧΝΩΝ

Σήμερα στις 3.30 μ.μ. στο εθνικό στάδιο της πόλης μας ο Ερασιτέχνης ΠΑΣ Γιάννινα και η Πύνδος Κόνιτσας τίθενται αντιμέτωποι στον τελικό κυπελλου Ερασιτεχνών Ιωαννίνων

ΣΥΝΔΕΣΜΟΣ ΔΙΑΙΤΗΤΩΝ
ΠΟΔΟΣΦΑΙΡΟΥ ΗΠΕΙΡΟΥ
ΑΡΙΘ. ΠΡΩΤ. 116

ΠΡΟΣΚΛΗΣΗ

ΣΥΓΚΛΗΣΗΣ ΕΚΤΑΚΤΗΣ ΓΕΝΙΚΗΣ ΣΥΝΕΛΕΥΣΗΣ ΤΩΝ ΜΕΛΩΝ ΤΟΥ ΣΥΝΔΕΣΜΟΥ ΔΙΑΙΤΗΤΩΝ ΠΟΔΟΣΦΑΙΡΟΥ ΗΠΕΙΡΟΥ

Το Διοικητικό Συμβούλιο του Σ.Δ.Π. Ηπειρου, που ορίσθηκε με την αριθμ. 380/1986, απόφαση του Μονομελούς Πρωτοδικειου Ιωαννίνων, με την αριθμό 6/120.3.1987 απόφαση του

Κ Α Λ Ε Ι

Τα μέλη του Συνδέσμου του σε εκτακτη Γενική Συνέλευσή που θα γινει στα Γιάννινα στις 6 Απριλίου 1987 ημερα Δευτερα και ωρα 7 μ.μ. στην αίθουσα του Συνδέσμου μας, Πατριάρχου Αθηναγόρα 11—13 για να λαθουν αποφασεις στα παρακάτω θέματα:

1) Εκλογή Προέδρου και Γραμματέα Γενικής Συνέλευσης

2) Εκλογή τριμελούς Εφορευτικής Επιτροπής.

3) Διεξαγωγή αρχαιρεσιών για εκλογή (2) δύο τακτικών και (3) τριών αναπληρωματικων μελών για το Διοικητικό Συμβούλιο, σύμφωνα με τη διαδικασία που προβλέπει το καταστατικό μας.

Η Γενική Συνέλευση θεωρείται σε απαρτία οταν παρισταται πλέον του 1/2 του συνολου των μελών εχόντων δικαίωμα ψήφου.

Σε περιπτωση μη επιτεύξεως απαρτίας η Γενική Συνέλευση θα επαναληφθεί στις 8 Απριλίου 1987 ημέρα Τετάρτη στον αυτό τόπο και χρόνο και με τα ίδια παραπανω θέματα ημερησίας διάταξης χωρίς άλλη πρόσκληση οποτε η Γενικη Συνέλευση θα θεωρηθεί σε απαρτία ανεξαρτητα αριθμού παρόντων μελών.

Επισης σας γνωρίζουμε οτι οι υποψηφιότητες πρέπει να υποβληθούν μέχρι την προηγουμενη τουλάχιστον της Γενικης Συνελευσεως και η διεξαγωγή των αρχαιρεσιων θα αρχισει στις 7:30 μ.μ. και θα λήξει στις 9.30 μ.μ. θα παραταθεί δε απο την Εφορευτική Επιτροπή μονον αφού υπάρχουν μέλη στη σειρα και δεν εχουν εξασκήσει το εκλογικό τους δικαίωμα.

Γιάννινα 20 Μαρτίου 1987
Για το Διοικητικο Συμβουλιο
Ο ΠΡΟΕΔΡΟΣ
ΑΛΕΞΑΝΔΡΟΣ ΣΙΔΗΡΟΠΟΥΛΟΣ
Ο ΓΕΝ. ΓΡΑΜΜΑΤΕΑΣ
ΑΝΑΣΤΑΣΙΟΣ ΦΙΛΙΠΠΟΥ

ΙΩΑΝΝΗΣ Θ. ΒΑΝΤΟΛΑΣ

ΕΜΠΟΡΟΣ
ΕΚΡΗΚΤΙΚΩΝ ΥΛΩΝ
ΜΑΚΑΠΙΑ ΚΑΙ ΕΙΔΗ
ΛΑΤΟΜΕΙΟΥ ΚΡΑΝΗ – ΛΑΣΤΙΧΑ
ΚΟΜΠΡΕΣΕΡ ΑΝΤΑΛΛΑΚΤΙΚΑ
ΠΙΣΤΟΛΕΤΟΝ ΑΕΡΟΣΦΥΡΕΣ
ΔΙΑΤΡΗΤΙΚΑ ΕΡΓΑΛΕΙΑ
ΤΣΕΡΚΙ ΣΥΣΚΕΥΑΣΙΑΣ
Ε.Α. ΒΕΝΙΖΕΛΟΥ 70 Α (ΣΤΟΑ ΑΛΙΕΩΣ 4)
ΤΗΛ. 26.336
ΓΙΑΝΝΙΝΑ

ΧΡΗΣΙΜΕΣ ΠΛΗΡΟΦΟΡΙΕΣ

Κινηματογράφος

ΓΡΑΝΑΔΑ: **τηλ.(25.045)**
ΕΞΩΡΗΝΟΣ

ΜΠΙΤΑ: **τηλ.(24.495)**
ΤΖΟΥ ΚΑΙ ΤΖΟΑΝ

ΟΡΦΕΑΣ: τηλ. (26.511)
ΤΟ ΟΝΟΜΑ ΜΟΥ ΕΙΝΑΙ ΚΑΝΕΝΑΣ

ΤΙΤΑΝΙΑ: **τηλ.(26.512)**
ΚΟΡΔΕΛΑΚΙΑ ΓΙΑ ΑΝΩΜΑΛΙΕΣ

ΠΟΛΥΘΕΑΜΑ: **τηλ.(38.580)**
ΝΤΟΥΕΤΟ ΓΙΑ ΜΙΑ

ΓΙΑ ΤΟΥΣ ΟΔΗΓΟΥΣ

* **ΟΒΕΛΙΑ: 104**
* **Ε.Α.Π.Α.: 20.695**
* **EXPRESS SERVICE**: 38.357 - νυκτός 30.030
* **ΙΛΙΓΓΟΣ ΟΔΙΚΗ ΒΟΗΘΕΙΑ τηλ. 23235. Νυκτος 30420—36473.**
* **HELLAS SERVICE**: Τηλ. 21.126. νυχτος 55.072
* ΤΜΗΜΑ ΤΡΟΧΑΙΑΣ: 26.308
* ΣΤΑΘΜΟΣ ΑΠΟΧΙΟΝΙΣΜΟΥ ΚΑΤΑΡΑΣ (0656) 41.216
* ΛΙΜΕΝΑΡΧΕΙΟ ΗΓΟΥΜΕΝΙΤΣΑΣ: (0665) 22.235
* ΛΙΜΕΝΑΡΧΕΙΟ ΠΡΕΒΕΖΑΣ (0682) 22.226

ΝΟΣΟΚΟΜΕΙΑ

Γεν. Νοσοκομείο	26.292
	33.461
Αθθενοφόρα	33.461
	26.4[illegible]

ΧΡΗΣΙΜΑ ΤΗΛΕΦΩΝΑ

Νοσοκομείο	26.292
Πυροσβεστική	199
Άμεσος Δράση	100
Τμήμα Τάξης	26.226
	26.326
Τμ. Ασφαλείας	26.431
ΔΕΗ (Βλάβες)	26.251
ΟΤΕ (βλάβες)	121
Ύδρευση (βλάβες)	25.394

Νομαρχία	27.701
ΔΗΜΑΡΧΕΙΟ	21.901
	26.395
	30.501
ΕΙΣΑΓΓΕΛΙΑ	25.467

ΜΟΥΣΕΙΑ

ΚΡΑΤΙΚΟ
Ανοιχτό κάθε μέρα 9–3.30 μ.μ. πλην Τρίτης που είναι κλειστό
Την Κυριακή 10–3 μ.μ.
ΔΗΜΟΤΙΚΟ: 8–3 μ.μ.
«ΒΡΕΛΗ»: Μουζακαίοι (12 χιλ. από Γιάννινα)

Ραδιοταξί	39.777
Κεντρ. Πλατειας	25.651
Ανω Πλατειας	27.111
Πρατ. Αθηνών	22.200
28ης Οκτωβρίου	38.800
Στρατολογ/ας	38.100
Αγ. Αικατερίνης	35.991
Ταχυδρομειου	23.000
Ναπ. Ζερβα	31.000
Αθέρωφ	39.700
Α.Τ.Ε.	28.444
Ακαδημιας	20.555
Πλατ. Παργης	38.400
Γυαλί Καφενέ	26.235
Περάματος	34.555
Τζάμι Καλούτσιανης	26.111

ΥΠΕΡΑΣΤΙΚΑ ΛΕΩΦΟΡΕΙΑ

ΠΡΑΚΤΟΡΕΙΑ ΛΕΩΦΟΡΕΙΩΝ	
Αθηνών	26.286
Θεσσαλονίκης	26.213
Ηγουμενίτσας	26.213
Πρεβέζης	25.014
Αρτας - Αγρινίου	25.014

Για τις συναλλαγές σας

* ΤΡΑΠΕΖΑ ΕΛΛΑΔΟΣ	25.353
1. ΤΡΑΠΕΖΑ ΕΘΝΙΚΗ	25.291
2. Υποκ/μα Καλούτσιανης	28.007
3. Υποκ/μα Κεν.Πλατείας	26.321
4. Περ/κή Δ/νση Δυτ. Ελλάδος	35.910
* ΤΡΑΠΕΖΑ ΑΓΡΟΤΙΚΗ	26.531
2. Υποκ/μα Καλούτσιανης	28.940
* ΤΡΑΠΕΖΑ ΓΕΝΙΚΗ	22.304
* ΤΡΑΠΕΖΑ ΙΟΝΙΚΗ – ΛΑΪΚΗ	25.303
* ΤΡΑΠΕΖΑ ΕΜΠΟΡΙΚΗ	27.005
* ΤΡΑΠΕΖΑ ΕΠΑΓΓΕΛ. ΠΙΣΤΕΩΣ	39.270
* ΤΡΑΠΕΖΑ Ε.Τ.Β.Α.	27.757
* ΤΡΑΠΕΖΑ ΚΕΝΤΡΙΚΗΣ ΕΛΛΑΔΟΣ	36.637
* ΤΡΑΠΕΖΑ ΚΡΗΤΗΣ	29.246
* ΤΡΑΠΕΖΑ ΠΙΣΤΕΩΣ	21.031

ΟΛΥΜΠΙΑΚΗ ΑΕΡΟΠΟΡΙΑ

26.518
23.120-38.295

ΑΠΟ ΑΘΗΝΑ

ΔΕΥΤΕΡΑ	ΑΘΗΝΑ-ΙΩΑΝΝΙΝΑ	Αναχ. 08.15	Αφιξη 09.05	(πτηση 802)
ΔΕΥΤΕΡΑ	ΑΘΗΝΑ-ΙΩΑΝΝΙΝΑ	Αναχ. 14.15	Αφιξη 15.05	(πτηση 804)
ΤΡΙΤΗ	ΑΘΗΝΑ-ΙΩΑΝΝΙΝΑ	Αναχ. 09.20	Αφιξη 10.10	(πτηση 115)
ΤΡΙΤΗ	ΑΘΗΝΑ-ΙΩΑΝΝΙΝΑ	Αναχ. 14.15	Αφιξη 15.05	(πτηση 804)
ΤΕΤΑΡΤΗ	ΑΘΗΝΑ-ΙΩΑΝΝΙΝΑ	Αναχ. 14.15	Αφιξη 15.05	(πτηση 804)
ΠΕΜΠΤΗ	ΑΘΗΝΑ-ΙΩΑΝΝΙΝΑ	Αναχ. 14.15	Αφιξη 15.05	(πτηση 804)
ΠΑΡΑΣΚΕΥΗ	ΑΘΗΝΑ-ΙΩΑΝΝΙΝΑ	Αναχ. 08.15	Αφιξη 09.05	(πτηση 802)
ΠΑΡΑΣΚΕΥΗ	ΑΘΗΝΑ-ΙΩΑΝΝΙΝΑ	Αναχ. 14.15	Αφιξη 15.05	(πτηση 804)
ΣΑΒΒΑΤΟ	ΑΘΗΝΑ-ΙΩΑΝΝΙΝΑ	Αναχ. 14.15	Αφιξη 15.05	(πτηση 804)
ΚΥΡΙΑΚΗ	ΑΘΗΝΑ-ΙΩΑΝΝΙΝΑ	Αναχ. 14.15	Αφιξη 15.05	(πτηση 804)

ΑΠΟ ΓΙΑΝΝΙΝΑ

ΔΕΥΤΕΡΑ	ΙΩΑΝΝΙΝΑ-ΑΘΗΝΑ	Αναχ. 12.25	Αφιξη 13.10	(πτηση 803)
ΔΕΥΤΕΡΑ	ΙΩΑΝΝΙΝΑ-ΑΘΗΝΑ	Αναχ. 15.45	Αφιξη 16.30	(πτηση 805)
ΤΡΙΤΗ	ΙΩΑΝΝΙΝΑ-ΑΘΗΝΑ	Αναχ. 14.35	Αφιξη 15.20	(πτηση 116)
ΤΕΤΑΡΤΗ	ΙΩΑΝΝΙΝΑ-ΑΘΗΝΑ	Αναχ. 15.45	Αφιξη 16.30	(πτηση 805)
ΠΕΜΠΤΗ	ΙΩΑΝΝΙΝΑ-ΑΘΗΝΑ	Αναχ. 15.45	Αφιξη 16.30	(πτηση 805)
ΠΑΡΑΣΚΕΥΗ	ΙΩΑΝΝΙΝΑ-ΑΘΗΝΑ	Αναχ. 15.45	Αφιξη 16.30	(πτηση 805)
ΠΑΡΑΣΚΕΥΗ	ΙΩΑΝΝΙΝΑ-ΑΘΗΝΑ	Αναχ. 12.25	Αφιξη 13.10	(πτηση 803)
ΣΑΒΒΑΤΟ	ΙΩΑΝΝΙΝΑ-ΑΘΗΝΑ	Αναχ. 15.45	Αφιξη 16.30	(πτηση 805)
ΚΥΡΙΑΚΗ	ΙΩΑΝΝΙΝΑ-ΑΘΗΝΑ	Αναχ. 15.45	Αφιξη 16.30	(πτηση 805)

ΘΕΣΣΑΛΟΝΙΚΗ

ΔΕΥΤΕΡΑ ΠΑΡΑΣΚΕΥΗ ΙΟΑΝ ΘΕΣ Αναχ 09.45 Αφιξη 10.25 (πτηση 907)
ΔΕΥΤΕΡΑ ΠΑΡΑΣΚΕΥΗ ΘΕΣ ΙΟΑΝ Αναχ. 11.05 Αφιξη 11.45 (πτηση 971)
ΓΙΑΝΝΙΝΑ – ΠΡΑΝΑ: Κάθε Τρίτη Αναχ. 16.50 Αφιξη 11.00 (πτηση 115)

Οι λόγοι της απεργίας

ΑΠΕΡΓΟΥΝ ΟΙ ΜΑΘΗΤΕΣ ΣΤΙΣ 27 ΤΟΥ ΜΑΡΤΗ

Σέ μαθητική κινητοποίηση αποφάσισαν νά κατέλθουν στά 27 Μάρτη οι μαθητές τού Νομού.

Αυτό αποφασίστηκε σε σύσκεψη εκπροσώπων μαθητών πού πραγματοποιήθηκε πρίν λίγες μέρες στό Εργατικό Κέντρο.

Η σχετική διακήρυξη αναφέρει τά εξής:

Συγκεντρωθήκαμε σήμερα 15/3/87 στό Εργατικό Κέντρο Γιαννίνων εκπρόσωποι από Μαθητικά Συμβούλια τών Επαρχιακών Λυκείων τού Νομού.

Εκτιμήσαμε τήν κατάσταση πού επικρατεί σήμερα στά σχολεία κουβεντάσαμε γιά τά προβλήματα πού καθημερινά οξύνονται παραπέρα μπροστά στά αδιέξοδα τής σημερινής εκπαίδευσης. Εμαστε νέοι. Ζητάμε αυτά πού μάς ανήκουν ολοκληρωμένη γενική μόρφωση καί ειδίκευση σήμερα, στά θρανία εξασφάλιση γιά δουλειά αύριο, μιά δημιουργική ζωή, τά δικαιώματά μας στή μόρφωση, στόν πολιτισμό, στόν ελεύθερο χρόνο μας.

Βρισκόμαστε όμως αντιμέτωποι με τή σημερινή κατάσταση τού σχολείου. Με τά άθλια κτίρια, τά ανύπαρκτα εργαστήρια καί εποπτικά μέσα διδασκαλίας.

Μέ τίς διαθέσεις μας νά καταχτήσουμε τή γνώση νά θυσιάζονται στό βωμό τής βαθμοθηρίας, τού εξοντωτικού κυνηγητού τών μαθημάτων τής «δέσμης» μιάς καί αυτά θά κρίνουν τελικά ποιοί από μάς είναι «πετυχημένοι» ποιοί μπορούν ν' ακολουθήσουν τό μόνο δρόμο πού σήμερα ανοίγεται μπροστά μας—τή συνέχιση τών σπουδών στά ΑΕΙ καί ΤΕΙ.

Με τή μεγάλη πλειοψηφία από μάς αποκλεισμένους από τήν Α.Ε. καί χωρίς κανένα ουσιαστικό εφόδιο γιά τή ζωή καί τή δουλειά μετά τό Λύκειο, σε αντίθεση με τά παιδιά πού τελειώνουν τά πανάκριβα ιδιωτικά κολλέγια.

Αυτή η κατάσταση πρέπει ν' αλλάξει.

Μπορούμε σήμερα νά βρούμε αυτά πού μάς ενώνουν, αυτά πού ανταποκρίνονται στά δικά μας συμφέροντα στά όνειρά μας, τίς ελπίδες μας γιά τό σήμερα καί τό αύριο. Πιστεύουμε ότι ο μόνος δρόμος μας είναι ο δρόμος τού ενωμένου αγώνα. Παλεύουμε γιά:

Όπως αποφασίστηκε σε διασχολική σύσκεψη

Ν' αυξηθούν οι δαπάνες γιά τήν Παιδεία στό 15%.

Λεφτά υπάρχουν. Νά παρθούν απ' τά υπέρογκα κέρδη τών βιομηχάνων καί από τά λεφτά πού δίνουμε γιά τούς υπέρογκους στρατιωτικούς εξοπλισμούς.

Νά καταργηθούν οι ταξικοί φραγμοί στήν μόρφωση.

Νά έχουμε κι εμείς τό δικαίωμα νά περνάμε στά πανεπιστήμια.

Νά μήν μειωθούν οι εισακτέοι σε ΑΕΙ καί ΤΕΙ.

Η μόρφωση είναι δικαίωμα όλων—όχι εμπόρευμα καί προνόμιο λίγων.

Δημοκρατία στό σχολείο.

Λύκειο πραγματικό ενιαίο—πολυκλαδικό.

Δουλειά μετά τό Λύκειο.

Λεφτά τώρα γιά εργαστήρια καί κτίρια.

Νά λυθεί άμεσα τό πρόβλημα τής συγκοινωνίας καί τίς θέρμανσης.

Νά τοποθετείται έγκαιρα τό απαιτούμενο διδακτικό προσωπικό στήν αρχή τής σχολικής χρονιάς.

ΑΠΟΦΑΣΙΖΟΥΜΕ

Μαθητική κινητοποίηση στίς 27/3/87.

Καλούμε καί τά υπόλοιπα Λύκεια (ΓΣ ΜΚ ΜΣ) νά υιοθετήσουν τούς στόχους πάλης νά αποφασίσουν τή συμμετοχή στήν κινητοποίηση. Καλούμε επίσης καί τά Γυμνάσια.

Νά ζητήσουμε τή συμπαράσταση στόν αγώνα μας καί κοινή δράση με τίς συνδικαλιστικές οργανώσεις τών καθηγητών καί τών γονιών μας, τό ΕΚΙ, τούς φοιτητικούς συλλόγους κλπ.

Τήν τοποθέτηση από αιτήματά μας τών Δήμων καί κοινοτήτων, τών μαζικών οργανώσεων τών εργαζομένων καί τών πολιτικών κομμάτων.

Εργατικό Κέντρο 15/3/87
Στό διασχολικό συμμετείχαν τά Λύκεια: Χρυσοβίτσα, Δελβινάκι, Δολιανά, Τσεπέλοβο, Μέτσοβο, Κόνιτσα.

ΔΕΝ ΕΟΡΤΑΖΟΥΝ

Σήμερα Τετάρτη 25 Μαρτίου εορτή του Ευαγγελισμού δεν εορτάζουν ούτε δέχονται επισκέψεις

— Ο κ. Βαγγέλης Παππάς, Καθηγητής Αγγλικών, λόγω απουσίας.

-Ο κ. Ευάγγελος Λαμπράκης, Εκ γυμνασιάρχης.

—Ο κ. Άγγελος Ευταξίας

—Ο κ. Ευάγγελος Κώττης, μαθηματικός, λόγω απουσίας

—Ο κ. Ευάγγελος Ζάχος, λόγω απουσίας

—Ο κ. Ευάγγελος Κατσέτας

—Ο κ. Ευάγγελος Βάσιος, λόγω απουσίας

—Ο κ. Ευάγγελος Γιαννής

—Ο κ. Ναπολέων Μπασογιάννης, λόγω πένθους

—Ο κ. Άγγελος Καππας, ιατρός

—Ο κ. Ευάγγελος Νικολάου, Γεωπόνος.

—Ο κ. Άγγελος Πίκος, Ιατρός.

—Ο κ. Ευάγγελος Αποστόλου Παπαβασιλείου, ιδιωτικός υπάλληλος

—Ο κ. Ευάγγελος Φρίγκας, Ασφαλιστής

—Ο κ. Ευάγγελος Γ. Οικονόμου συνταξιούχος ΑΤΕ, λόγω πένθους

—Ο κ. Ευάγγελος Κατσάνος Δάσκαλος, Μεγ. Αλεξάνδρου

—Ο κ. Ευάγγελος Φρίγκας, οδοντίατρος

—Ο κ. Ευάγγελος Νέσσης, Πολ. μηχανικός

—Ο κ. Ευάγγελος Κρυστάλης

—Ο κ. Ευάγγελος Φλώρος υπάλληλος ΙΚΑ

—Ο κ. Ευάγγελος Γρηγορίου Φαρμάκης, συν/χος Δάσκαλος

—Ο κ. Ευάγγελος Γιάτσας

—Η Κα Αγγελική Δούνια λόγω πένθους

—Ο κ. Ευάγγελος Νούσιας Αλεξ. Παλλη 12

—Ο κ. Ευάγγελος Μπάτσος τοπογράφος Μηχανικός

—Ο κ. Ευάγγελος Κρικώνης, καθηγητής Φυσικής Αγώνης

—Η κ. Λίτσα Σεπετά

—Ο κ. Ευάγγελος Τσινάβος έμπορος

ΤΟΠΙΚΟ ΣΥΜΒΟΥΛΙΟ ΜΝΗΜΕΙΩΝ ΗΠΕΙΡΟΥ

Απαράδεκτες και αδικαιολόγητες καθυστερήσεις στη λειτουργία του

Πληροφορηθήκαμε ότι το Τοπικό Συμβούλιο Μνημείων Ηπείρου (ΤΣΜΗ) θα συνεδριάσει επιτέλους στις 27.3.87. Αριθμός θεμάτων που είναι γραμμένο στην ημερήσια διάταξη τριάντα ένα (31)!!!

Προηγούμενη συνεδρίαση του συμβουλίου αυτού η 5.12.86 πριν 3 1/2 μήνες.

Ρωτάμε: Τα μέλη του Συμβουλίου αυτού δεν συμμετέχουν σ' άλλα συμβούλια έτσι ωστε να έχουν μια εμπειρία όσο για τον αριθμό θεμάτων της ημερήσιας διάταξης σ' αυτά όσο και για τα χρονικά διαστήματα που μεσολαβούν στις συνεδριάσεις του;

Από ποιόν ή ποιούς εξαρτάται η πρόσκληση των μελών για συνεδρίαση;

Είναι αλήθεια ότι το συμβούλιο συνέρχεται όταν έχει χρόνο ο πρόεδρος σε συνδυασμό με το ανάλογο ενδιαφέρον της Γραμματείας;

Γιατί δεν ακολουθείται η εσωτερική απόφαση που πήρε το Συμβούλιο ύστερα από εισήγηση μέλους του για τα θέματα αυτά και κύρια για τις τακτές συνεδριάσεις του ανεξάρτητα απ' τον αριθμό θεμάτων.

Η πρόσθετη και αδικαιολόγητη αυτή ταλαιπωρία του λαού μπορεί ν' αποτελεί παράγοντα ή κίνητρο για την προστασία των μνημείων;

Πιστεύουμε πως δεν φταίει το γεγονός κατά το οποίο δεν ορίσθηκαν ακόμα οι νέοι εκπρόσωποι της ΤΕΔΚ γιατί η Κεντρική Υπηρεσία του Υπ. Υπουργείου έδωσε εντολή να συνεχίσει το συμβούλιο με την ίδια σύνθεση.

ΕΠΙΣΤΟΛΕΣ

Η ΚΑΘΑΡΙΟΤΗΤΑ ΣΤΟ ΝΟΣΟΚΟΜΕΙΟ

Απαντώντας σε σχόλιο πού δημοσιεύθηκε στό αριθ. 6708/19–3–1987 φύλλο της εφημερίδας «ΠΡΩΙΝΑ ΝΕΑ» σε κύριο άρθρο της, σχετικά γιά τό Γενικό Νοσοκομείο « ΕΚΘΕΣΗ—Δυναμίτης της Αστυτρικής Υπηρεσίας», σας πληροφορούμε ότι από τή Διεύθυνση Υγιεινής δεν συνετάγη καμία έκθεση αναφορικά με την καθαριότητα των Μαγερείων τού Γενικού Νοσοκομείου.

VIDEO ΔΩΔΩΝΗ
Ν. ΙΑΤΡΟΥ – Β. ΛΩΛΟΣ Ο.Ε
ΔΩΔΩΝΗΣ 23, ΤΗΛ. 31.968 ΙΩΑΝΝΙΝΑ

Για μια ξεχωριστή μαγνητοσκόπηση του **Γάμου σας** ή της **Βάπτισης** των παιδιών σας ελάτε σε μας να σας δείξουμε τον πρωτότυπο τρόπο δουλειάς μας.
– ΜΟΥΣΙΚΗ ΥΠΟΚΡΟΥΣΗ
– ΤΙΤΛΟΙ – ΜΟΝΤΑΖ
–ΔΙΑΦΗΜΙΣΤΙΚΑ ΣΠΟΤ σε VIDEOκασέτες
–λαογραφικά - καταγραφές τοπικών εθίμων για αρχείο τολιτιστικών συλλόγων

ΓΡΑΦΕΙΟ ΓΕΝΙΚΟΥ ΤΟΥΡΙΣΜΟΥ
ΚΩΤΣΗΣ ΤΟΥΡΣ
Επίσημος αντιπρόσωπος
του Αλβανικού Οργανισμού
Τουρισμού (**ALBTURIST**)
ΕΚΔΡΟΜΕΣ ΣΤΗΝ ΑΛΒΑΝΙΑ
ΓΙΑ ΟΛΟ ΤΟ ΧΡΟΝΟ
ΤΟ ΜΟΝΟ ΤΟΥΡΙΣΤΙΚΟ ΠΡΑΚΤΟΡΕΙΟ ΣΤΟΝ ΗΠΕΙΡΩΤΙΚΟ ΧΩΡΟ ΜΕ ΑΠ' ΕΥΘΕΙΑΣ ΣΥΜΒΑΣΗ ΜΕ ΤΟΝ ΑΛΒΑΝΙΚΟ ΤΟΥΡΙΣΜΟ
ΣΑΣ ΠΕΡΙΜΕΝΟΥΜΕ ΓΙΑ ΝΑ ΓΝΩΡΙΣΕΤΕ ΜΑΖΙ ΜΑΣ ΤΙΣ ΟΜΟΡΦΙΕΣ ΤΗΣ ΑΛΒΑΝΙΑΣ
ΑΠΟ 17 - 20 ΑΠΡΙΛΙΟΥ
ΕΓΓΡΑΦΕΣ ΣΥΜΜΕΤΟΧΗΣ
ΜΕΧΡΙ 7 ΑΠΡΙΛΙΟΥ
ΑΠΟ 29 - 2 ΜΑΙΟΥ
ΕΓΓΡΑΦΕΣ ΣΥΜΜΕΤΟΧΗΣ
ΜΕΧΡΙ 19 ΑΠΡΙΛΙΟΥ
«ΚΩΤΣΗΣ ΤΟΥΡΣ»
ΧΑΡ. ΤΡΙΚΟΥΠΗ 19
Τηλ. 34.547 - 28.440 - 26.452

Ηπειρωτικός Αγών
ΚΑΘΗΜΕΡΙΝΗ ΕΦΗΜΕΡΙΔΑ ΤΗΣ ΗΠΕΙΡΟΥ
ΙΔΙΟΚΤΗΣΙΑ - ΕΚΔΟΣΗ: Λουκία Ελευθ. Τζάλλα
ΔΙΕΥΘΥΝΤΗΣ: Γεώργιος Κυρούσης
ΓΡΑΦΕΙΑ: Γιάννινα οδος Οπλ. Πουτέτση αριθ. 17α
Τηλ.: 26.300 και 25.771
ΤΕΧΝΙΚΕΣ ΕΓΚΑΤΑΣΤΑΣΕΙΣ: Ελεούσα τηλ. 61.455, 61.629

Έχουμε ακριβή εικόνα για τους βιολογικούς καθαρισμούς

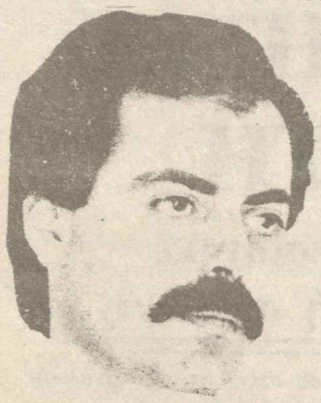

«Μετά τις επισκέψεις μας σε εγκαταστάσεις Βιολογικών καθαρισμών είμαστε σε θέση σήμερα να έχουμε πλήρη εικόνα στο τι σημαίνει βιολογικός καθαρισμός και να πάρουμε την πιο σώστη απόφαση για το δικό μας εργοστάσιο βιολογικού καθαρισμού».

Τις δηλώσεις αυτές έκανε χθες ο δήμαρχος Φίλιππας Φίλιος μιλώντας για τ' αποτελέσματα των επισκέψεων της αντιπροσωπείας σε εργοστάσια βιολογικού καθαρισμού που λειτουργούν σήμερα στην Ευρώπη.

Τα εργοστάσια που επισκεφθήκε η αντιπροσωπεία της ΔΕΥΑΙ μ' επικεφαλής τον κ. Δήμαρχο έχουν κατασκευασθεί από εταιρείες που συμμετέχουν σήμερα στον διαγωνισμό για την κατασκευή του δικού· μας εργοστασίου.

«Τις εμπειρίες μας συνέχισε ο κ. δήμαρχος θα τις μεταφέρουμε σύντομα στο Δημοτικό Συμβούλιο...»

Προσθέντοτας ο κ. Φίλιος αναφέρθηκε και στην γενικωτερη προσφορε της ΔΕΥΑΙ.

Ανακοίνωσε οτι συντομα με τα εγκαινια του δευτερου οροφου στο κτιριο που στεγαζεται σημερα η επιχειρηση θα γινει μια συνολικη παρουσιαση των εργασιων και της λειτουργιας της ΔΕΥΑΙ.

Ο Δήμος και το Ν/Σ για την εκκλησιαστική περιουσία

Η Δημοτική Αρχή δεν εχει παρει ακόμη θέση για τον γενικώτερο στόχο του Ν/Σ που αφορά την Εκκλησιαστική περιουσία. Σύντομα όμως θα υπάρξει τοποθέτηση».

Την απάντηση αυτή έδοσε χθες ο δήμαρχος κ. Φίλιος σε ερώτημα του «Η.Α.» γιατί ο Δήμος ενώ εκφράζει άποψη και παίρνει θέση σε άλλη θέματα, δεν τοποθετήθηκε στο σημαντικό ζήτημα του Ν/Σ για την εκκλησιαστική περιουσία.

Πάντως ο κ. Φίλιος διευκρίνισε ότι πρώτο ζήτημα για την πόλη αυτή τη στιγμή είναι η ρύθμιση των κληροδοτημάτων και για τον λόγο αυτό στάλθηκε ήδη κάποιο τηλεγράφημα στον Πρωθυπουργό.

Σύλληψη σατυρου

ΑΘΗΝΑ 24 - Συνελήφθη ο οδηγός του ταξί Ζ-1748 γιατί θέλησε να ασελγήσει σε βαρος ανηλικου αγοριου που παρελαβε απο την περιοχη Εκαλης.

Ο ανηλικος που αντελησφθη τις προθεσεις του Αντωνη Θ. Νικολαιδη 46 ετων για να αποφυγει το επακολουθο εδωσε ραντεβου στις 7.30 το απογευμα στον επιμονο ταξιτζη στην πλατεια Μεταξα στου Παπαγου. οπου ομως τον περιμεναν αστυνομικοι που τον συνελαβαν.

Σύσκεψη για Καλαμά

Συσκεψη για τον Καλαμα θα πραγματοποιηθει στις 8 Απριλιου στην Αθηνα με πρωτοβουλια της Πανηπειρωτικης Συνομοσπονδιας Ελλαδας.

Δ/ντης της ΔΕΤΑΪ

Με αποφαση του Δημαρχου Δ/ντης της Δημοτικης επιχειρησης τουριστικης Αναπτυξης τοποθετηθηκε ο οικονομολογος κ. Ζανης πρωην δ/ντης του Πτηνοτροφικου Συνεταιρισμου.

Ο κ. Τηλεμαχος Κρικωνης παραμενει Δ/ντης του Ξενια.

Σχολικές μελέτες

Απο τις υπηρεσιες του Δημου ολοκληρωθηκε η μελετη επισκευης του κτιριου του 18ου Δημοτικου Σχολειου στο πρωην Γηροκομειο. Η σχετικη πιστωση υπαρχει και συντομα θ' αρχισουν τα εργα.

Θα συνεδριασει το Υπουργικο Συμβουλιο την Παρασκευη

ΑΘΗΝΑ 24 - Υπο την Προεδρια του Πρωθυπουργου Ανδρεα Γ. Παπανδρεου θα συνεδριασει την Παρασκευη και ωρα 10.30 το πρωι το Υπουργικο Συμβουλιο.

Συμφωνα με σχετικη ανακοινωση τα θεματα που θα απασχολησουν το Υπουργικο Συμβουλιο ειναι τα εξης:

1) Ανακοινωσεις πρωθυπουργου.

2) Ασκηση κυβερνητικης εποπτειας επι των δημοσιων επιχειρησεων και Οργανισμων.

3) Καταρτιση του προγραμματος οικονομικης και πολιτικης αναπτυξης 1988 - 1992.

Στην ανακοινωση αναφερεται οτι οι εξηγησεις θα γινουν απο τον υπουργο Εθνικης Οικονομιας Κωστα Σημιτη και τον υφυπουργο Εθνικης Οικονομιας Γιαννο Παπαντωνιου.

ΑΠΟΡΡΙΠΤΟΥΝ ΟΙ ΤΟΥΡΚΟΙ ΤΟ ΕΛΛΗΝΙΚΟ ΔΙΑΒΗΜΑ

ΚΩΝΣΤΑΝΤΙΝΟΥΠΟΛΗ 24 - Το τουρκικο υπουργειο των Εξωτερικων ανακοινωσε οτι χθες το πρωι εκληθει ο Ελληνας πρεσβης στην Αγκυρα κ. Κωνσταντοπουλος και του τονισθηκε οτι «η Τουρκια απορριπτει τους ισχυρισμους οτι ασκει προκλητικη πολιτικη στο Αιγαιο».

Συμφωνα με την ανακοινωση ο Ελληνας υφυπουργος των Εξωτερικων κ. Καψης ειχε διαμαρτυρηθει στον Τουρκο πρεσβη στην Αθηνα για την προκλητικη τουρκικη πολιτικη στο Αιγαιο.

«Αντιθετα - προσθετει η ανακοινωση - η Ελλαδα δημιουργωντας τετελεσμενα γεγονοτα στο Αιγαιο και αρνουμενη τα νομιμα δικαιωματα και συμφεροντα της Τουρκιας, προσπαθει να αποκλεισει την Τουρκια απο το Αιγαιο».

Το τελευταιο παραδειγμα της ελληνικης προκλητικης πολιτικης στο Αιγαιο ειναι οι παρενοχλησεις σε βαρος του «PIRI REIS» καταληγει η ανακοινωση.

Απαλλασσονται από ποινές αξιωματικοι οπλιτες

ΑΘΗΝΑ 24 - Με την ευκαιρια του εορτασμου της Εθνικης επετειου της 25ης Μαρτιου ο προεδρος της Δημοκρατιας κ. Χρηστος Σαρτζετακης με αποφαση του απαλλασσει ολους τους τιμωρημενους αξιωματικους υπαξιωματικους οπλιτες και μαθητες των σχολων των Ενοπλων Δυναμεων και των Σωματων Ασφαλειας απο την εκτιση του υπολοιπου των πειθαρχικων ποινων. Αυτο αναφερεται σε ανακοινωση της Προεδριας της Δημοκρατιας.

Απο το Γραφειο Τυπου.

ΤΟ ΝΕΟΕΛΛΗΝΙΚΟ ΘΕΑΤΡΟ ΣΤΟ 19ο ΑΙΩΝΑ

Τό Δημοτικό Περιφερειακό Θέατρο Ιωαννίνων σε συνεργασία με τόν Δήμο Ιωαννιτών οργάνωσαν στά Γιάννινα στίς 6, 7 καί 8 Μαρτίου τριήμερη συνάντηση αφιερωμένη στό Νεοελληνικό Θέατρο τού 19ου αιώνα. Οι εκδηλώσεις περιλάμβαναν πέντε εισηγήσεις από ισάριθμους ερευνητές καί ανθρώπους τού θεάτρου πού κάλυψαν ένα μεγάλο φάσμα από τή θεατρική δραστηριότητα καί τήν δραματουργία τού ελληνικού θεάτρου τού περασμένου αιώνα.

Αρχίζοντας από τήν πρώτη εμφάνιση τού θεάτρου στίς παραδουνάβιες ηγεμονίες καί τήν Οδησσό, κυρίως, η εισήγηση τού κ. Β. Γραμματά με τίτλο «Ιδεολογικές συνιστώσεις στό πρποεπαναστατικό ελληνικό θέατρο» αναφέρθηκε στήν ιδεολογική βαρύτητα με τήν οποία είναι φορτισμένη τόσο η πρωτότυπη όσο καί η μεταφρασμένη δραματουργία τής εποχής, πού βρίσκεται ενταγμένη στά πλαίσια τής Φιλικής Εταιρειάς καί τού γενικότερου διαφωτιστικού κλίματος πού εντάσσει τό προεπαναστατικό θέατρο στά πλαίσια τού νεοελληνικού διαφωτισμού.

Στή συνέχεια η εισήγηση τού κ. Ζ. Σιαφλέκη με θέμα « Οψεις τού μύθου τής τυραννοκτονίας στό ελληνικό θέατρο τού 19ου αιώνα» στηρίχθηκε στή δραματουργική επεξεργασία δύο κειμένων, τού «Τιμολέοντα» τού Ι. Ζαμπέλιου καί τού «Αρμόδιου καί Αριστογείτονα» ου Κ.Κ. Αριστία στοχεύοντας σε μιά συγκριτική προσέγγιση ανάμεσα σ' αυτά καί στά ευρωπαϊκά τους πρότυπα («Τιμολέων» τού Αλφιέρι, «Βρούτος» τού Βολταίρου, «Λορεντζάτσιο» τού Μυσσέ) καί σε μιά ιδεολογική αποτίμησή τους.

Η δεύτερη μέρα τών εκδηλώσεων ήταν αφιερωμένη στή κωμωδία. Αρχή έγινε με τήν εισήγηση τής κ. Α. Ταμπάκη μέ θέμα: «Η Ελληνική κωμωδία τού 19ου αιώνα καί οι ευρωπαϊκές επιδράσεις της». Η ομιλήτρια τόνισε ότι η κωμωδία προσλαμβάνεται αρχικά από τό ελληνικό κοινό στή περίοδο τού διαφωτισμού ως ανάγνωσμα μέσα από τίς χειρόγραφες καί τυπωμένες μεταφράσεις έργων τού Γκολντίνι καί τού Μολιέρου. Στή συνέχεια καί ιδίως μετά τή δημιουργία ανεξάρτητου κράτους ο Μολιέρος με τίς κωμωδίες χαρακτήρα («Φιλάργυρος», «Μισάνθρωπος»), τίς φαρσοκωμωδίες («Γιατρός με τό στανιό») καί τίς κωμωδίες ηθών («Ο Αρχοντοχωριάτης») διδάσκει στούς νεοέλληνες κωμωδιογράφους τή τεχνική καί τούς παρέχει τούς τύπους γιά τή διακωμώδηση τών «κακώς κειμένων» τής νεοελληνικής κοινωνίας. Ο κ. Α. Παπαϊωάννου με τή δική του ομιλία σχολίασε μιά άλλη πλευρά τής κωμωδίας. Μέ θέμα «Οι επιδράσεις τής COMMEDIA DELL' ARTE» στό «Λεπρέντη» τού Μ. Χουρμούζη επιχείρησε μιά διασύνδεση τού συγκεκριμένου καί ιδιαίτερου αυτού θεατρικού είδους τής Ιταλίας με τό «Λεπρέντη», επεσήμανε κατεξοχή ομοιότητες καί σχέσεις καί τόνισε μιά άλλη πλευρά τών ξένων επιδράσεων (αυτή από τή COMMEDIA DELL' ARTE) στήν ελληνική κωμωδία τού περασμένου αιώνα.

Οι εκδηλώσεις ολοκληρώθηκαν τήν Κυριακή 8 Μαρτίου με εισήγηση τού κ. Ι. Μουδατσάκι με θέμα «Η στρατηγική τών προσώπων στό «Τυχοδιώκτη» καί «Χαρτοπαίκτη» τού Μ. Χουρμούζη. Ο ομιλητής επιμιχειρώντας μιά σημειωτική προσέγγιση στά δύο κείμενα πρότεινε μιά κατηγοριοποίηση τών δρώντων προσώπων τους στίς ακόλουθες τρείς κατηγορίες: Εστιούχοι, εμβολιστές, διαβάτες. Στούς πρώτους αποδίδει κεντρική δραματική βαρύτητα, οι δεύτεροι αποτελούν στοιχεία πού εμπλουτίζουν καί προεκτείνουν τή δράση καί τήν πλοκή, ενώ οι τελευταίοι συνιστούν τά «δευτερεύοντα» πρόσωπα τού έργου. Τό τριήμερο έληξε με συζήτηση στρογγυλής τράπεζας αν[illegible]τα στούς ομιλητές καί τό κο[illegible] πού συντόνισε ο Καλλιτεχν[illegible] Διευθυντής τού θιάσου Νίκος Παπαδάκης. Οι εισηγητές έθιξαν, ο καθένας από τή δική του σκοπιά, τά προβλήματα πού θέτει μιά σύγχρονη θεώρηση τού ελληνικού θεάτρου τού 19ου αιώνα, τά ενδεχόμενα λάθη ή παραλείψεις τής μέχρι σήμερα έρευνας καί έθεσαν ορισμένα θέματα ως «ζητούμενα» γιά τή θεατρολογική έρευνα τής εποχής. Αρχικά τονίστηκε η ανάγκη γιά κριτική έκδοση καί σχολιασμό τών κειμένων, όπως επίσης γιά αναδίφηση καί αποδελτίωση εφημερίδων καί περιοδικών τής εποχής πού αποτελούν ζωντανή μαρτυρία γιά τό ζητούμενο.

Στή συνέχεια, εκτός απ' αυτή τήν πρώτη ιστορικοφιλολογική προσέγγιση, τονίστηκε η ανάγκη γιά μιά κοινωνιολογική συμπλήρωση τής έρευνας σχετικά με τη παραμέτρο κοινο—συντελεστές τής παράστασης, όπως επίσης καί μιά δραματουργική επεξεργασία τών κειμένων, η απουσία τών οποίων είναι αισθητή.

Μιά τελευταία σημαντική άποψη πού τονίστηκε ιδιαίτερα από τούς εισηγητές, είναι η ανίχνευση τών πηγών καί ξένων επιδράσεων πάνω στούς συγγραφείς καί γενικότερα τό θέατρο τής εποχής, πού θά μπορέσει νά δώσει μιά ολοκληρωτική εικόνα γιά τήν εμφάνιση κι εξαφάνιση κάποιων ειδών ή αισθητικών τάσεων στό θέατρο τού 19ου αιώνα.

Οι εκδηλώσεις πλαισιώθηκαν με απαγγελίες αποσπασμάτων από έργα όπως «Η Ελλάς καί ο ξένος» τού Γ. Λασσάνη, «Τιμολέων» τού Ι. Ζαμπέλιου, «Ο Εξηνταβελώνης» τού Κ. Οικονόμου καί άλλων πού έδωσαν στό κοινό παραστατική εικόνα γιά τά έργα τού περασμένου αιώνα, ενώ τη τελευταία μέρα παρατάθηκε η πράξη από τό «Χαρτοπαίκτη», έργο πού περιλαμβάνει τό ρεπερτόριο τού ΔΗΠΕΘΙ, κατά τή χειμερινή περίοδο 1986—87.

Η πρωτοβουλία για να σωθεί η Ήπειρος

Την πρωτοβουλια για να σωθει η Ηπειρος συζηταει στις 4 Απριλη η Πανηπειρωτικη στην Αθηνα.

Αναλογη συσκεψη - εξ αλλου - θα γινει στις 4 Απριλη στην Πρεβεζα.

Προκειται [illegible] - για την πρωτοβουλια του Δημου Ιωαννιτων που στοχευει στη καινη αντιμετωπιση και διεκδικηση των ζητηματων ανοικτων που αφορουν την Ηπειρο.

ΚΑΙ ΠΑΛΙ ΤΟ ΘΕΜΑ ΤΩΝ ΑΔΡΑΝΩΝ ΥΛΙΚΩΝ

Πραγματοποιήθηκε τή Δευτέρα σύσκεψη, ύστερα από πρόσκληση τού Νομάρχη γιά νά εξεταστεί τό θέμα τής επάρκειας τών αδρανών υλικών τών ποσοτήτων πού είναι αναγκαίες γιά τήν εκτέλεση τών έργων καί τήν δυνατότητα παραγωγής από τά λατομεία πού λειτουργούν στήν περιοχή.

Στήν σύσκεψη αυτή, πήραν μέρος προϊστάμενοι όλων τών Τεχνικών Υπηρεσιών τού Νομού, εκπρόσωποι τών Τ.Ε.Ε. καί τών εργοληπτικών οργανώσεων καθώς επίσης εκπρόσωποι τών λατομείων καί μονάδων σκυροδέματος περιοχής Ιωαννίνων.

Οπως προέκυψε από τή συζήτηση υπάρχουν μεγάλες δυνατότητες απορρόφησης αδρανών υλικών στήν εκτέλεση διαφόρων έργων οικοδομικών καί οδοποιίας.

Τά παράγομενα όμως υλικά από τά υπάρχοντα λατομεία δέν ανταποκρίνονται πλήρως στίς προβλεπόμενες προδιαγραφές. Επίσης όπως προέκυψε από τή συζήτηση δέν είναι δυνατή μία αντικειμενική εκτίμηση τών πραγματικών άμεσων αναγκών λόγω έλλειψης συγκεκριμένων στοιχείων.

Τέλος ο κ. Νομάρχης ανακοίνωσε ότι δέν έχει ήδη ολοκληρωθεί η οριοθέτηση τών λατομικών ζωνών τής περιοχής Ιωαννίνων καί έχουν επισημανθεί συγκεκριμένες εκτάσεις οι οποίες θά δημοπρατηθούν μέσα στόν Απρίλιο γιά τήν εγκατάσταση μονάδων παραγωγής αδρανών υλικών.

Με τόν τρόπο αυτό δίνεται οριστική λύση στό πρόβλημα τόσο τής ποσότητας όσο καί τής ποιότητας τών αδρανών υλικών.

Καλλιτεχνικό Κέντρο

Ο ΑΓΩΝΑΣ ΤΩΝ ΑΓΡΟΤΩΝ

Ο Εκπολιτιστικός Σύλλογος Γεροπλατάνου συμπαραστέκεται στό δίκαιο αγώνα τών αγροτών όλης τής χώρας εν όψει τού γιορτασμού τού ΚΙΛΕΛΕΡ.

Χαιρετίζει τούς αγώνες τους καί καλεί όλους τούς αγρότες τού χωριού μας νά πάρουν αγωνιστικό μέρος στό ΚΙΛΕΛΕΡ.

Ο αγώνας αυτός ετούτες τίς μέρες παίρνει πιό ουσιαστικό περιεχόμενο εν όψει τής αντίδρασης τής εκκλησίας να παραχωρήσει τις εκκλησιαστικές περιουσίες στούς Συνεταιρισμούς.

Είμαστε ενάντια σ' αυτή τή θέση τής εκκλησίας καί καλούμε τούς αγρότες σε ενωτικούς αγώνες νά μή περάσουν τά αντιδραστικά σχέδια τής εκκλησίας καί τών μεγαλοτσιφλικάδων.