ΕΣΤΙΑ 21-9-34

ΑΘΗΝΑΙ ΕΤΟΣ Θ' - ΑΡ. 9-3'9

ΤΕΤΡΑΣΕΛΙΔΟΣ

ΤΙΜΗ ΦΥΛΛΟΥ ΔΡΧ. 1

ΔΙΕΥΘΥΝΤΗΣ
ΣΤΕΦ. Ι. ΠΕΣΜΑΖΟΓΛΟΥ

ΓΡΑΦΕΙΑ
Στοά Πεσμαζόγλου. Τηλέφωνον 22711

ΟΡΟΙ ΣΥΝΔΡΟΜΩΝ

ΕΣΩΤΕΡΙΚΟΥ		ΕΞΩΤΕΡΙΚΟΥ	
Ἐτησία	Δρ. 380	Ἐτησία	Δολλ. 10
Ἑξάμηνος	» 200	Ἀμερικῆς	» 15
Τρίμηνος	» 100	Γερμανίας	Μ. 50

Η ΠΡΩΪΑ

ΠΑΡΑΣΚΕΥΗ
21
ΣΕΠΤΕΜΒΡΙΟΥ 1934
Ἀνατολὴ ἡλίου 6.14'. Δύσις 6.22'.
Κορδάκου ἀπ., Ἰωνᾶ προφ.
Ο ΚΑΙΡΟΣ
Θερμ. μεγ. 24.9, ἐλαχ. 17.2. Ὑγρ. μετρία. Ἄνεμοι ἀσθενεῖς. Θάλασσα σχεδὸν γαληνιαία
— ΒΑΡΟΜΕΤΡΟΝ 763.3

Η ΩΜΗ ΠΡΑΓΜΑΤΙΚΟΤΗΣ

Εἰς τὸν κ. Ἐλευθέριον Βενιζέλον ὀφείλομεν νὰ ἀναγνώσωμεν ἐν προτέρημα: τὴν εἰλικρίνειαν, μὲ τὴν ὁποίαν, ὅταν τὸ ψυχόρμητόν του ἀπολακτίζῃ καὶ ποδοπατῇ τὰ περίτεχνα σοφιστικὰ περικαλύμματα τῶν μυχίων σκέψεων καὶ διαθέσεων, ἀποκαλύπτει εἰς τὴν στυγνὴν πραγματικότητά των.

Ἔως τώρα εἴμεθα ὑποχρεωμένοι νὰ συζητῶμεν μὲ τὰς ἀποκεκαλυμμένας κατὰ τὸ μᾶλλον ἢ ἧττον διατυπώσεις τῶν σκέψεών του περὶ τοῦ τρόπου κατὰ τὸν ὁποῖον θὰ καταστῇ πραγματοποιήσιμος ἡ συνεννόησις τοῦ πολιτικοῦ κόσμου τῆς Χώρας. Διετυποῦτο αὐτὰ «κατὰ πληροφορίας ἐγκύρους», κατὰ βεβαιώσεις «καλῆς πηγῆς» καὶ ἀπεδίδετο ὅλους τοὺς ἡμιϋπευθύνους καὶ ἡμιανευθύνους τρόπους τῶν διισταζόντων νὰ εἴπουν ὦμὴν τὴν σκέψιν των. Καὶ τοῦτο, διότι δὲν προήρχοντο ἀπὸ τὸν ἴδιον, ἀλλὰ ἀπὸ τὸ περιβάλλον τῶν συνεργατῶν του, οἱ ὁποῖοι, ὡς εἶνε ἐπόμενον, ἀποκνοῦν νὰ τὸν ἀκολουθήσουν εἰς μίαν νέαν ἐκστρατείαν ἐθνικοῦ διχασμοῦ, διστάζουν νὰ συμπαραταχθοῦν μετ' αὐτοῦ εἰς τὸν νέον πόλεμόν του κατὰ τῆς γαλήνης τοῦ ἔθνους. Καὶ χθὲς τὸ ἀπόγευμα ἀκόμη, ὅταν τὰ ἐσπερινὰ βενιζελικὰ φύλλα ἐδημοσίευσαν τὸ ταυτόσημον «ἀνακοινωθὲν καλῆς πηγῆς», ἀπεκαλύπτετο μὲν δι' αὐτοῦ ὅτι ἡ ἀπόφασις τῆς ὁπωσδήποτε ἀντικαταστάσεως τοῦ κ. Ζαΐμη εἰς τὴν προεδρίαν τῆς Δημοκρατίας εἶχεν ἀποφασισθῇ κατ' ἀρχὴν ἐκ μέρους τῶν βενιζελικῶν ἀπὸ μηνῶν καὶ συνεζητοῦντο μόνον αἱ λεπτομέρειαι — τὸ ποῖος, δῆθεν, θὰ ὑποδεικνύετο ὡς ἀντικαταστάτης, ὁ κ. Βενιζέλος μὲ εὔρυσιν τῶν συνταγματικῶν δικαιωμάτων τοῦ Προέδρου ἢ...ἄλλος τις ἐκ τῶν ἡγετῶν τοῦ συνασπισμοῦ τῆς Ἀντιπολιτεύσεως — προσετίθετο ὅμως, ὅτι θὰ ἦτο δυνατὸν ἡ ἀντιπολίτευσις νὰ δεχθῇ τὴν ἐπανεκλογὴν τοῦ κ. Ζαΐμη, ἐὰν ἐγίνοντο δεκτοὶ οἱ πρὸς τοῦτο ὅροι της. Ὁ ἀφελὴς δὲ ἀναγνώστης αὐτοῦ τοῦ ἀνακοινωθέντος θὰ διηρωτᾶτο πῶς εἶνε δυνατὸν νὰ μὴ ἐπέλθῃ αὐτὴ ἡ συμφωνία τοῦ πολιτικοῦ κόσμου, ἐφ' ὅσον ἡ μὲν Ἀντιπολίτευσις ἔθετεν ὡς κύριον ὅρον τὴν ἐγκατάλειψιν τοῦ ἐκλογικοῦ νομοσχεδίου τῆς Κυβερνήσεως πρὸ τῆς Προεδρικῆς ἐκλογῆς, ἡ δὲ Κυβέρνησις παρεῖχε τὴν βεβαίωσιν ὅτι, ἐπανεκλεγομένου τοῦ κ. Ζαΐμη, θὰ ἀπέσυρεν ὁριστικῶς τὸ νομοσχέδιον — διαφορὰ διατυπώσεως πᾶν ἄλλο ἢ οὐσιαστική.

Ἀλλ' ὁ κ. Βενιζέλος, ἀναγνώσας τὸ προφανῶς ἐν ἀγνοίᾳ του συνταχθὲν δημοσίευμα ἐκεῖνο καὶ τρομάξας, ἴσως, μήπως ὑπάρξουν οἱ ἀφελεῖς, οἱ ὁποῖοι θὰ συνεπέραιναν, ὅτι μία συνεννόησις θὰ ἦτο δυνατή, παρεδόθη μὲ τὴν συνηθισμένην του παραφορὰν εἰς τὰ ψυχόρμητά του καὶ ἐλάλησε τὴν γλῶσσαν τῆς εἰλικρινείας, ἡ ὁποία, ἐπιχεύουσα ἄπλετον φῶς ἐπὶ τῶν ἀνατρεπτικῶν τῆς ἐθνικῆς γαλήνης διαθέσεών του, ἐμφανίζει γυμνὴν τὴν πραγματικότητα τῆς πολιτικῆς καταστάσεως. Καὶ συνέταξεν αὐτοπροσώπως τὴν εἰς ἄλλην σελίδα δημοσιευομένην σαφεστάτην δήλωσίν του, τὴν ὁποίαν καὶ ὑπέγραψεν εἰς πίστωσιν τῆς αὐθεντικότητός της.

Ὁ κ. Βενιζέλος ἐπιτίθεται δριμύτατα καὶ ἀπροκαλύπτως ἐναντίον τοῦ σημερινοῦ Προέδρου τῆς Δημοκρατίας κ. Ζαΐμη. Ἕως τώρα τὰ δημοσιογραφικὰ φερέφωνά του ἰσχυρίζοντο, ὅτι σέβονται μὲν καὶ ἐκτιμοῦν τὸν ἐπὶ τοῦ προεδρικοῦ θώκου πολιὸν πολιτικόν, ἀναγνωρίζουν τὴν ἄψογον καὶ ἀκομμάτιστον καὶ μετὰ κύρους πανελληνίου ἄσκησιν τῶν ὑψηλῶν καθηκόντων του, ἀλλ' ὅτι θὰ ἠναγκάζοντο, ἐν περιπτώσει ματαιώσεως τῆς συμφωνίας νὰ ψηφίσουν τὸν κ. Βενιζέλον ὡς «πρόεδρον μάχης» ὑπὲρ...τοῦ πολιτεύματος! Ὁ κ. Βενιζέλος ἀπαξιοῖ νὰ μεταχειρισθῇ αὐτὰς τὰς εὐπρεπεῖς περιστροφάς. Δι' αὐτὸν ὁ κ. Ζαΐμης «κατέστησε τὴν Δημοκρατίαν κενὴν περιεχομένου» — Μεξικανικοῦ ὑποδείγματος «περιεχομένου» προφανῶς. Ὁ κ. Ζαΐμης δὲν ἔκαμε περιοδείας ἀνὰ τὴν χώραν! Ὁ κ. Ζαΐμης δὲν συνεκινήθη ἀπὸ τὸν ἑορτασμὸν τῆς Ἑκατονταετηρίδος, καίτοι ἡ οἰκογένειά του εἶχε συμβάλει σημαντικῶς εἰς τὴν ἀνεξαρτησίαν τῆς Χώρας! (Προφανῶς ὁ κ. Βενιζέλος, ὁ ὁποῖος ἦτο πρωθυπουργὸς κατὰ τὸν ἑορτασμὸν τῆς Ἑκατονταετηρίδος, εἶχε τὴν ἀξίωσιν νὰ τὸν συνοδεύῃ ὁ Πρόεδρος τῆς Δημοκρατίας εἰς ὅλας τὰς πανηγυριζούσας πόλεις τῆς Ἑλλάδος...) Καὶ συνεχίζει τὸ ἀπρεπέστατον καὶ ἐμπαθὲς ἐναντίον τοῦ Ἀνωτάτου Ἄρχοντος κατηγορητήριόν του, ἐκ τοῦ ὁποίου καθίσταται κατάδηλον ὅτι ἐπ' οὐδενὶ λόγῳ θὰ ἦτο δυνατὸν νὰ συμβάλῃ ὅπως ὁ κ. Ζαΐμης ἐπανεκλεγῇ.

Καὶ τοῦτο ἀκριβῶς ἀποτελεῖ τὴν κλεῖδα τῆς στάσεως τοῦ κ. Βενιζέλου. Δὲν θέλει νὰ ἐπιτρέψῃ εἰς τὸν κ. Ζαΐμη νὰ ἀναμείνῃ τὴν ἐκλογὴν τῶν νέων βουλευτῶν καὶ τὴν ἐκ νέου ἐκλογὴν αὐτοῦ ὡς Προέδρου τῆς Βουλῆς, ἵνα μὴ ἀποκτήσῃ ἐν τῷ μεταξὺ ἐπὶ τῶν ἐκλογῶν τῶν ἐπαρχιῶν τὴν ἀπαραίτητον ἐπιρροὴν καὶ ἐπιβάλῃ τὴν ἐπανεκλογὴν αὐτοῦ ἐν τῷ ἐκλεκτορικῷ σώματι τῆς Βουλῆς. Ἐὰν ἐπιτύχῃ τοῦτο, ἡ ἐπανεκλογὴ τοῦ κ. Ζαΐμη θὰ εἶνε ἀδύνατον. Ἐὰν ἀποτύχῃ, ἡ ἐπανεκλογὴ θὰ εἶνε δυνατὴ μόνον ἐὰν ἐπιτύχῃ ἡ ἐπιδίωξις τῆς ἀντιπολιτεύσεως νὰ ἐπιβάλῃ τὴν ἐπανεκλογὴν τοῦ κ. Ζαΐμη, ἐὰν ἐγίνοντο δεκτοὶ οἱ πρὸς τοῦτο ὅροι τῆς ἀντιπολιτεύσεως.

Ἡ ἐπιδίωξις αὕτη τῆς ἀντιπολιτεύσεως ἐκφράζεται ἀπὸ τὴν ἐπιμονὴν τῆς ἐφημερίδος τῶν Ἀθηνῶν νὰ ἐπιμένῃ εἰς τὴν ἐπανεκλογὴν τοῦ κ. Ζαΐμη καὶ ἀπὸ τὴν ἐπιμονὴν τῆς ἐφημερίδος τῶν Νέων νὰ ἀναφέρῃ τὴν ἐπιθυμίαν τῆς Ἀντιπολιτεύσεως νὰ ἐπιτύχῃ ἡ ἐπανεκλογὴ τοῦ κ. Ζαΐμη. Ἡ ἐφημερὶς αὕτη ἐπιμένει ὅτι ἡ ἐπανεκλογὴ τοῦ κ. Ζαΐμη θὰ ἦτο ἀδύνατον νὰ ἐπιτύχῃ ἐὰν ἡ Ἀντιπολίτευσις ἐπιμένῃ εἰς τὴν ἐκλογὴν τῶν νέων βουλευτῶν καὶ τὴν ἐκ νέου ἐκλογὴν αὐτοῦ ὡς Προέδρου τῆς Βουλῆς, ἐὰν δὲν ἐπιτύχῃ ἡ ἐπιδίωξις αὕτη τῆς ἀντιπολιτεύσεως νὰ ἐπιβάλῃ τὴν ἐπανεκλογὴν τοῦ κ. Ζαΐμη.

Ἡ ἐφημερὶς αὕτη ἐπιμένει ὅτι ἡ ἐπανεκλογὴ τοῦ κ. Ζαΐμη θὰ ἦτο δυνατὴ ἐὰν ἐπιτύχῃ ἡ ἐπιδίωξις τῆς ἀντιπολιτεύσεως νὰ ἐπιβάλῃ τὴν ἐπανεκλογὴν τοῦ κ. Ζαΐμη, ἐὰν ἐγίνοντο δεκτοὶ οἱ πρὸς τοῦτο ὅροι τῆς ἀντιπολιτεύσεως. Ἡ ἐφημερὶς αὕτη ἐπιμένει ὅτι ἡ ἐπανεκλογὴ τοῦ κ. Ζαΐμη θὰ ἦτο δυνατὴ ἐὰν ἐπιτύχῃ ἡ ἐπιδίωξις τῆς ἀντιπολιτεύσεως νὰ ἐπιβάλῃ τὴν ἐπανεκλογὴν τοῦ κ. Ζαΐμη, ἐὰν ἐγίνοντο δεκτοὶ οἱ πρὸς τοῦτο ὅροι τῆς ἀντιπολιτεύσεως.

Ἀπὸ τὴν χθεσινὴν ἄφιξιν τοῦ Σουηδοῦ Διαδόχου

Αἱ Α. Α. Υ. ὁ διάδοχος τῆς Σουηδίας μετὰ τῆς συζύγου του καὶ τῶν δύο τέκνων του, συνοδευόμενοι ὑπὸ τοῦ πρωθυπουργοῦ κ. Τσαλδάρη καὶ τῶν λοιπῶν ἐπισήμων κατὰ τὴν ἀποβίβασίν των εἰς τὸν Πειραιᾶ

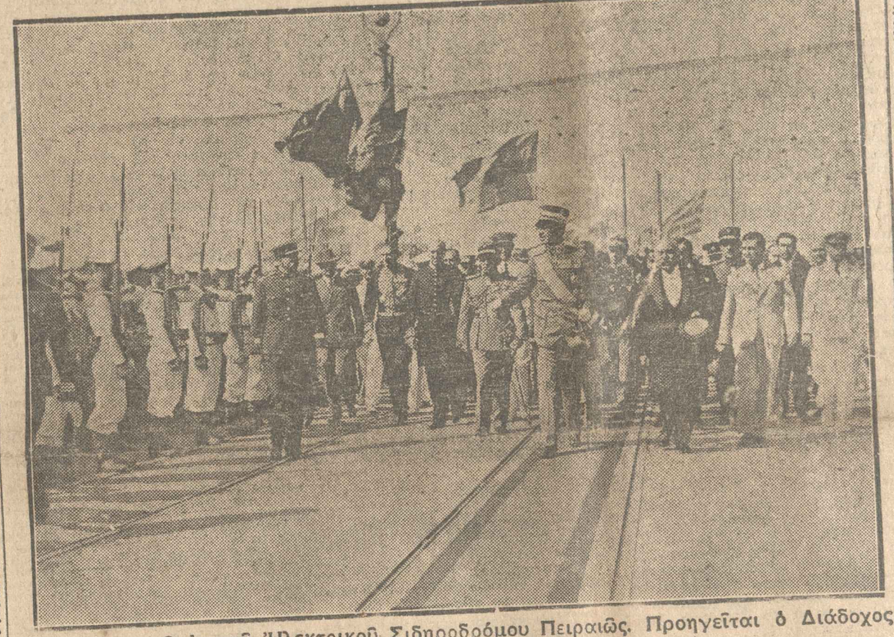

Πρὸς τὸν σταθμὸν τοῦ Ἠλεκτρικοῦ Σιδηροδρόμου Πειραιῶς. Προηγεῖται ὁ Διάδοχος μετὰ τοῦ κ. Τσαλδάρη

Αἱ Α. Ὑψηλότητες μετὰ τοῦ Προέδρου τῆς Δημοκρατίας κ. Ζαΐμη κατὰ τὴν ἄφιξιν εἰς τὴν Πλατεῖαν Ὁμονοίας

Ἡ ἀπογευματινὴ ἐπίσκεψις εἰς τὴν Ἀκρόπολιν

Οἱ Ἄγγλοι καὶ ἡ Πριγκήπισσα Μαρίνα

Ἂν κρίνῃ κανεὶς ἀπὸ τὰς ἀγγλικὰς ἐφημερίδας καὶ τὰς μέχρι τοῦδε ἐκδηλώσεις τοῦ ἀγγλικοῦ λαοῦ, οὐδέποτε Πριγκήπισσα ἐγένετο δεκτὴ ἀπὸ τὴν χώραν τοῦ μνηστῆρος της μὲ τόσην ἀγάπην καὶ τόσον ἐνθουσιασμόν, ὅσον ἡ πριγκήπισσα Μαρίνα.

Ἡ μετάβασίς της, τὴν παρελθοῦσαν Δευτέραν, εἰς Λονδῖνον καὶ ἐκεῖθεν εἰς Μπάλμοραλ, ὅπου διαμένουν οἱ Βασιλεῖς τῆς Ἀγγλίας, ἔδωκεν ἀφορμὴν εἰς ἐξάλλους ἐκδηλώσεις τοῦ πλήθους, τὸ ὁποῖον συνέρρευσε πυκνότατον εἰς τὸν Σταθμὸν τῆς Βικτωρίας, τὴν πρὸ αὐτοῦ πλατεῖαν καὶ τὰς ὁδοὺς ποὺ ἠκολούθησε κατόπιν ἡ συνοδεία. Κατὰ τὰς ἀγγλικὰς ἐφημερίδας ὑπῆρχεν εἰς τὰ πεζοδρόμια ἐξαπλῆ σειρὰ πλήθους.

Τὴν Πριγκήπισσαν, συνοδευομένην ἀπὸ τὴν μητέρα της Α. Β. Υ. τὴν πριγκήπισσαν Ἑλένην καὶ τὸν πρίγκηπα Νικόλαον, ὑπεδέχθη εἰς τὸν σταθμὸν ὁ μνηστήρ της πρίγκηψ Γεώργιος, ὁ ὁποῖος ἀπὸ τῆς ἀποβιβάσεώς της εἰς τὸ ἀγγλικὸν ἔδαφος, τὴν ἑσπέραν τῆς Κυριακῆς, τῆς ηὐχήθη τὸ «καλῶς ὥρισες».

Ἡ ὑποδοχὴ εἰς τὸν Σταθμὸν τῆς Βικτωρίας ὑπῆρξεν ἐντελῶς ἀνεπίσημος, ἀλλ' ἐξαιρετικὰ ἐνθουσιώδης, λόγῳ τοῦ συγκεντρωθέντος ἐξαιρετικοῦ πλήθους. Δὲν ὑπῆρχεν οὔτε ἰδιαίτερος στολισμὸς τοῦ σταθμοῦ, οὔτε ἐρυθροὶ τάπητες, οὔτε ἐπίσημοι ἀρχαί.

Εἰς τὴν ἀποβάθραν κατὰ τὴν κάθοδόν της ἀπὸ τοῦ ἰδιαιτέρου βαγονίου ἀνέμενε τὴν Πριγκήπισσαν στοατιὰ φωτογράφων καὶ ὀπερατὲρ ὑπὸ τὸ ἐκτυφλωτικὸν φῶς τῶν προβολέων.

Ὁ πρίγκηψ Γεώργιος ἔφερεν ἐνδυμασίαν περιπάτου καὶ ὑψηλὸν πῖλον.

Ο ΥΨΗΛΟΣ ΞΕΝΟΣ

ΔΥΟ ΩΡΕΣ ΜΕ ΤΟΝ ΔΙΑΔΟΧΟΝ ΤΗΣ ΣΟΥΗΔΙΑΣ ΕΠΙ ΤΟΥ "ΒΑΖΑΛΑΝΔ,,

ΤΟΥ ΣΥΝΕΡΓΑΤΟΥ ΜΑΣ Κ. Ι. ΣΤΟΓΙΑΝΝΗ

—Ἡ Αὐτοῦ Βασιλικὴ Ὑψηλότης ὁ Πρίγκηψ Γουσταῦος Ἀδόλφος, θὰ ἔχῃ τὴν καλωσύνην νὰ σᾶς χαιρετίσῃ ἐντὸς ὀλίγου.

Ὁ Αὐλάρχης τοῦ Πριγκηπικοῦ οἴκου κόμης Πόσσε ἐπροχώρησε πρὸς τὸ βάθος τοῦ σαλονιοῦ τοῦ «Βάζαλανδ», ὑπεκλίθη πρὸ τοῦ Διαδόχου καὶ τὴν ἰδίαν στιγμὴν μοῦ ἔνευσε.

Ὁ πρίγκηψ ἐπλησίασε μὲ βῆμα γοργὸν καὶ ἔτεινε τὸ χέρι.

— Χαίρω πολὺ ποὺ εὑρίσκομαι εἰς τὴν Ἑλλάδα, ἤρχισεν ἀγγλιστί. Δὲν εἶνε ἡ πρώτη φορὰ ποὺ ἔρχομαι, καθὼς ξέρετε. Εἶνε ἡ τετάρτη. Καὶ κάθε φορὰν τὴν ἀγαπῶ περισσότερον.

Ὁ Διάδοχος, καθὼς ὁμιλεῖ, δείχνει πράγματι μίαν εὐχαρίστησιν ἐξαιρετικήν. Τὰ γαλανά του μάτια λάμπουν ὡσὰν ν' ἀντανακλοῦν μέσα των τὸν καταγάλανον οὐρανόν. Ἀλλὰ ἡ λάμψις των, μία λάμψις καθαρῶς πνευματική, μετριάζεται κάπως ἀπὸ τὰ γυαλιά.

Παρὰ ταῦτα, ἡ σοβαρότης τῆς ἐκφράσεως τοῦ πρίγκηπος μένει, καὶ παρ' ὅλην του τὴν καταφανῆ εὐχαρίστησιν, ζωγραφισμένη εἰς τὸ βλέμμα. Εἶνε ἡ σοβαρότης τοῦ πνευματικοῦ ἀνθρώπου, διὰ τὸν ὁποῖον κάθε ἐντύπωσις ἀπὸ τὸν ἔξω κόσμον δημιουργεῖ ἀφορμὴν σκέψεως καὶ μελέτης, ὄχι φευγαλέαν συγκίνησιν. Τὴν σκέψιν αὐτὴν μαρτυροῦν μερικαὶ πτυχαὶ εἰς τὸ μέτωπον, μερικαὶ ἄλλαι πτυχαὶ γύρω ἀπὸ τὰ χείλη.

Ὁ πρίγκηψ ὁμιλεῖ ἥρεμα, μὲ τὴν ἀταραξίαν τοῦ ἀνθρώπου ποὺ ἔχει ἐπιβάλει εἰς τὸν ἑαυτόν του τὴν ἐντελεστέραν πειθαρχίαν. Αἱ λέξεις βγαίνουν ἀπὸ τὸ στόμα καθαραί, χωρὶς κανένα μπέρδεμα, ἀλλὰ καὶ χωρὶς καμμίαν προσπάθειαν. Εἶνε τὸ ξεκούραστο ξετύλιγμα τῆς σκέψεως εἰς ἐναρθρον λόγον.

— Εἶμαι γοητευμένος ἀπὸ τὸ ταξίδι μου, συνεχίζει ὁ πρίγκηψ, εἰς τὰ ἑλληνικὰ ὕδατα.

Καὶ ἡ ματιά του ἀγκαλιάζει τὴν γοητείαν αὐτὴν καὶ τὴν ἑρμηνεύει συγχρόνως: Τὸ βλέμμα πέφτει ἐπάνω στὰ γαλανὰ νερὰ τοῦ Σαρωνικοῦ καὶ πιὸ πέρα χαϊδεύει πρὸς στιγμὴν τὴν ὡραίαν καμπύλην τῶν βουνῶν τῆς Αἰγίνης. Εἶνε ἡ γοητεία τῆς ἑλληνικῆς φύσεως, κάτω ἀπὸ τὴν ὁποίαν μένουν μαγευμένοι μαζὶ μὲ τὸν πρίγκηπα, καὶ ὅλοι οἱ ἐπιβάται τοῦ «Βάζαλανδ».

Ἀλλ' ἡ σκέψις ἐπανέρχεται ἀμέσως ἀπὸ τὴν σφαῖραν τῆς γοητείας εἰς τὴν σφαῖραν τῆς πραγματικότητος. Καὶ ὡσὰν νὰ εἶνε ἀρτιωτέρα, διὰ τὴν ἑρμηνείαν τῆς πραγματικότητος ταύτης, ἡ γαλλικὴ γλῶσσα — ἡ πλέον ἀντιποιητική, ὡς ἡ πλέον διαυγὴς γλῶσσα τοῦ κόσμου — ὁ πρίγκηψ συνεχίζει τώρα τὴν ὁμιλίαν γαλλιστί:

— Γνωρίζω τὸ ὄνομα τῆς ἐφημερίδος σας, διὰ τὴν ὁποίαν ὁ κ. Μπόεμαν (ὁ ἐν Ἀθήναις πρεσβευτὴς τῆς Σουηδίας) μοῦ ὡμίλησε πρὸ ὀλίγου μὲ τὰ καλύτερα λόγια.

Πράγματι, ὁ κ. Μπόεμαν εἶχε τὴν καλωσύνην νὰ ζητήσῃ τὴν ἄδειαν, μέσῳ τοῦ Αὐλάρχου κόμητος Πόσσε, ὅπως ἐπιτραπῇ εἰς τὸν ἀντιπρόσωπον τῆς «Πρωϊας» ἡ ἄνοδος ἐπὶ τοῦ «Βάζαλανδ» εἰς τὸ ἀνοικτὸν πέλαγος. Τὸ Σουηδικὸν ναυαγοσωστικὸν «Βίκιγκ», φέρον τὸν ἐν Ἀθήναις πρεσβευτὴν ἐν μεγάλῃ στολῇ, τὸν ἐν Πειραιεῖ πρόξενον τῆς Σουηδίας γερουσιαστὴν κ. Γ. Στρίγκον καὶ τὸν ὑπογραφόμενον, ἐπλεύρισεν εἰς τὸ βάθος τοῦ Σαρωνικοῦ πρὸς τὸ «Βάζαλανδ» καὶ μία ἀτμάκατος μᾶς παρέλαβεν ἐπὶ τοῦ πλοίου. Ἀλλ' ὁ κ. Μπόεμαν ἦτο προφανὲς ὅτι δὲν εἶχε σταματήσει τὴν καλωσύνην του εἰς τὸ σημεῖον τοῦτο.

Ὁ πρίγκηψ, ἀφοῦ συνωμίλησεν ἐπ' ἀρκετὸν μετὰ τοῦ κ. πρεσβευτοῦ, μετὰ τὸ πρόγευμα, εἰς τὸ ἄνω σαλονάκι τοῦ «Βάζαλανδ», εὐηρεστήθη ν' ἀλλάξῃ συνομιλητὰς δι' ὀλίγας στιγμάς.

Καὶ συνεχίζων, τώρα, τὴν ἑρμηνείαν τῆς γοητείας τοῦ ἀπὸ τὴν ἑλληνικὴν φύσιν, ἐξηκολούθησε:

— Δὲν εἶνε μόνον τὰ ἑλληνικὰ τοπία ποὺ μ' ἐνδιαφέρουν — λέγει εἰς γαλλικὴν καὶ πάλιν γλῶσσαν — ἀλλὰ καὶ αἱ ἀρχαιότητές σας.

Αἱ ἡ μαγικὴ λέξις: Τὸ πάθος τοῦ πρίγκηπος εἶνε, ὡς γνωστόν, ἡ ἀρχαιολογία, πάθος πλουσίως ἐως τώρα ἀνταμειφθὲν ἀπὸ τὰ εὑρήματα ποὺ ἔφεραν εἰς φῶς, κυρίως εἰς τὴν Ἀσσίνην, αἱ ἀνασκαφαί του.

—Ἐνθυμοῦμαι πάντοτε τὴν διαμονήν μου εἰς τὸ Ναύπλιον τὴν ἐποχὴν τῶν ἀνασκαφῶν τῆς Ἀσσίνης, λέγει. Καὶ εἶμαι ἐξαιρετικὰ εὐχαριστημένος ὅτι ἠμπορῶ νὰ ἀναγγείλω τὴν προσεχῆ ἔκδοσιν τῶν ἀποτελεσμάτων τῶν ἀνασκαφῶν ἐκείνων. Ἡ ἔκδοσις θὰ γίνῃ, χάριν τοῦ διεθνοῦς κόσμου τῶν ἐνδιαφερομένων μὲ τὸν ἀρχαῖον ἑλληνικὸν κόσμον, εἰς γαλλικὴν γλῶσσαν. Διότι ἡ Σουηδικὴ, ὅπως εἶνε γνωστόν, ὁμιλεῖται μόνον ἀπὸ ἕνα στενὸν κύκλον 10 ἑκατομμυρίων ἀνθρώπων περίπου. Ἐνῷ τὰ ζητήματα τοῦ ἀρχαίου σας πολιτισμοῦ ἐνδιαφέρουν, πρέπει, δηλαδή, νὰ ἐνδιαφέρουν πολὺ εὐρύτερον, διεθνές, κοινόν. Διότι ἄλλως τε εἶνε καὶ ζητήματα εὐρυτέρου ἐνδιαφέροντος, καθ' ἑαυτά.

Εἰς τὸ σημεῖον αὐτὸ ἀποκαλύπτεται, χωρὶς καμμίαν ἔξαρσιν, ὁλόκληρον τὸ πάθος τοῦ πρίγκηπος διὰ τὴν ἀρχαιολογίαν. Εἶνε προφανὲς ὅτι, κάτω ἀπὸ τὴν συνήθη ἠρεμίαν καὶ ὁμοιομορφίαν τοῦ τόνου τῆς φωνῆς, ὑποκρύπτεται κάποιος βαθύτερος κραδασμός, περιέχων ἴσως καὶ τὴν ἔκφρασιν μιᾶς λύπης διότι ἡ τόσον εὐχάριστος καὶ ἱκανοποιητικὴ ἕως τώρα ἐνασχόλησις αὐτὴ διακόπτεται ἀπὸ ἕνα πλῆθος ἄλλων ζητημάτων.

—Ἀτυχῶς (συνεχίζει ὁ πρίγκηψ) ἡ ἔκδοσις τῶν πορισμάτων τῶν ἀνασκαφῶν τῆς Ἀσσίνης καθυστέρησε, διότι οἱ κύριοι ἀρχαιολόγοι οἱ ἐπιφορτισμένοι μὲ τὸ ἔργον αὐτό, εἶχαν καὶ ἄλλας ἀσχολίας κατὰ τὸ διάστημα τοῦτο.

Τὸ προσφιλὲς θέμα τοῦ πρίγκηπος εὑρίσκει εἰς τὸ κεφάλαιον αὐτὸ πλούσιον ἔδαφος εἰς τὰς τελευταίας ἀμερικανικὰς ἀνασκαφὰς τῆς Ἀγορᾶς τῶν ἀρχαίων Ἀθηνῶν. Ἐρωτᾷ μὲ πραγματικὸν ἐνδιαφέρον εἰς ποῖον σημεῖον εὑρίσκονται. Ἔχει λησμονήσει πρὸς στιγμὴν τὸ ὄνομα τοῦ ἐνεργοῦντος τὰς ἀνασκαφὰς κ. Σῆαρ καὶ εὐχαριστεῖται ὅταν τοῦ ἐπανέρχεται εἰς τὴν μνήμην.

Τὴν ἰδίαν εὐχαρίστησιν ἐκφράζει τὸ βλέμμα του — τὸ μόνον κινητὸν μέσον εἰς τὴν ἀκίνητον κατὰ τὰ ἄλλα πριγκηπικὴν φυσιογνωμίαν — ὅταν πληροφορῆται ὅτι εἰς τὴν Κόρινθον ἔχει ἱδρυθῆ μουσεῖον ἀντάξιον τῆς ἀρχαιολογικῆς σημασίας τῆς θέσεως χάριν εἰς τὴν δωρεὰν τῆς Ἀμερικανίδος κ. Μούρ.

—Ἔλαβα εὐχαρίστως γνῶσιν τῆς δωρεᾶς αὐτῆς, συνεχίζει ὁ πρίγκηψ, ὅπως καὶ γενικώτερον τοῦ ἐνδιαφέροντος τῶν Ἀμερικανῶν διὰ τὰ ἀρχαῖα σας. Θέλω νὰ ἐπισκεφθῶ τώρα τὴν Κόρινθον καὶ τὸ μουσεῖον της, διότι πρὸ 12 ἐτῶν, ὅταν εἶχα μεταβῆ ἐκεῖ, μουσεῖον δὲν ὑπῆρχε.

Καὶ ὁ πρίγκηψ ἐφαίνετο διατεθειμένος νὰ συνεχίσῃ ἀκόμη τὸ τόσον προσφιλὲς του θέμα. Ἀλλ' εἰς τὸ βάθος ἤρχισεν ἤδη νὰ διαφαίνεται ὁ λιμὴν τοῦ Πειραιῶς. Ἡ ὥρα τῆς ἐπισήμου ὑποδοχῆς ἐπλησίαζε καὶ ἔπρεπε νὰ διακοπῇ ἡ ἀνεπίσημος συνομιλία, ἡ τόσον γοητευτική.

Ὁ πρίγκηψ ἔτεινε τὸ χέρι εἰς ἀποχαιρετισμὸν ἐγκάρδιον. Εἰς τὸ βάθος τοῦ σαλονιοῦ τοῦ «Βάζαλανδ» τὸν ἐπερίμενεν ἡ πριγκήπισσα Λουΐζα, ντυμένη μὲ ἕνα ὡραῖον φόρεμα μπλέ. Ἐπάνω εἰς τὸ κατάστρωμα, ἡ ὡραία πριγκήπισσα Ἴνγκριδ ἀπελάμβανε τὸ θέαμα τοῦ γαλανοῦ οὐρανοῦ καὶ τοῦ ἀκόμη πιὸ γαλανοῦ κύματος....

Ὁ πρίγκηψ ἀπεμακρύνθη, ἀκολουθούμενος ἀπὸ τὸν Αὐλάρχην του. Μέσα εἰς τὴν μεγάλην στολὴν στρατηγοῦ, ἀπὸ χακὶ ὑγρί-μπές, ποὺ ἔφερε (καὶ εἰς τὴν ὁποίαν τὸν εἶδαν χθὲς οἱ Ἀθηναῖοι καὶ οἱ Πειραιεῖς), ὁ ἀνώτερος πνευματικὸς ἄνθρωπος δὲν ἐξηφανίζετο. Ὁ «ἀέρας» του ἦτο καὶ παρέμενε πάντοτε πνευματικός....

Ι. ΣΤΟΓΙΑΝΝΗΣ

Ἡ Α. Υ. ὁ Διάδοχος τῆς Σουηδίας
(Σκίτσο τοῦ Ντίνο βέη)

Ἡ Α. Υ. ἡ πριγκήπισσα Ἴνγκριδ
(Σκίτσο τοῦ Ντίνο βέη)

ΣΥΝΤΟΜΑ ΤΗΛΕΓΡΑΦΗΜΑΤΑ

ΛΟΝΔΙΝΟΝ, 20. (Ἀθην. Πρακτ.) — Τὸ Πρακτορεῖον Λόϋδ πληροφορεῖται ἐκ Μπουένους Ἄϋρες ὅτι τὸ ἀτμόπλοιον «Ἀλίκη» κατέπλευσεν ἐκεῖ. Τὸ Λιμεναρχεῖον ἐνεργεῖ ἀνακρίσεις ἐπὶ τῆς στάσεως τοῦ πληρώματος.

ΠΑΡΙΣΙΟΙ, 20. (Ἀθην. Πρακτ.) — Ἀγγέλλεται ἐκ Μόσχας ὅτι οἱ ἐπίσημοι κύκλοι διαψεύδουν κατηγορηματικῶς τὴν πληροφορίαν τὴν δημοσιευθεῖσαν εἰς τὸ ἐξωτερικὸν περὶ ἀσθενείας τοῦ Στάλιν.

ΒΕΡΟΛΙΝΟΝ, 20 (Τρανζόσεαν). — Ἀγγέλλεται ἐκ Βιέννης ὅτι ἡ ἐκ νέου σημειωθεῖσα ὁρᾶσις τῶν ἐπαναστατικῶν στοιχείων ἔσχεν ὡς ἀποτέλεσμα ἀθρόας συλλήψεις κομπετέλεσμα ἀθρόας συλλήψεις κομμουνιστῶν. Οἱ συλληφθέντες εἰς Βιέννην ἀνέρχονται εἰς 57, οἱ δὲ εἰς Λόντς εἰς 85.

ΠΑΡΙΣΙΟΙ, 20 (Ἀθην. Πρακτ.). — Τηλεγραφοῦν ἐκ Σαγγάης ὅτι συμμορία ἐκ 400 λησταῖν εἰσέβαλεν εἰς τὴν πόλιν Λάουτρεπού (;) τῆς ἐπαρχίας Κίνταου καὶ, ἀφοῦ ἐλήστευσε τοὺς πλουσιωτέρους τῶν κατοίκων, ἔθεσε πῦρ εἰς τὴν πόλιν καὶ ἔφυγε, συναποφέρουσα ὁμήρους.

ΠΑΡΙΣΙΟΙ, 20. (Ἀθην. Πρακτ.) — Ὁ ὑπουργὸς τῶν Δημοσίων Ἔργων κ. Φλαντὲν ὁμιλῶν εἰς πρόγευμα παρατεθὲν εἰς τὴν Ἀμερικανικὴν Λέσχην ἐξῆρε τὴν ἀνάγκην τῆς σταθεροποιήσεως τῆς νομισματικῆς ἀσταθείας τῆς νομισματικῆς ἀσταθείας, ἤτις ἐν συνδυασμῷ πρὸς τοὺς κινδύνους τοῦ πολέμου ἀποτελεῖ τὴν κυρίαν

Θεάματα

ΑΘΗΝΑΙΩΝ (Πλατεία Ομονοίας). «Ο Τρυπ» κου Ρόμπερτ Μοντγκόμερυ, Ελισάβετ Αρντεν.
ΑΙΘΕΡ (Πλατεία Ομονοίας). «Ο Γιαγκίν» κου Ρίτσαρντ Ντίξ.
ΓΚΑΛΑΞΙ (Οδός Σταδίου). «Η Ιπποδρομία» Ζιν Ρεϊμόν.
ΖΩΠΙΛΙΟΝ. «Γυναίκα».
ΚΕΝΤΡΙΚΟΝ. «Ο Κυνηγός του ου γλυκύ».
ΟΔΕΟΝ (Πλατεία Ομονοίας). «Ο Ρωμαίος».
ΟΛΥΜΠΙΑ. «Ο Ρωμαίος».
«Ο Ο» (Πλατεία Ομονοίας). «Ο Ρωμαίος».
ΛΑΥΡΙΟΝ. «Ο Σύλλογος. Ανάρχεια.
ΑΛΟΥ. «Ο Αλεξάνδρος».
ΜΑΡΙΚΑΣ (Οδός Πα-ρόλου). Κλαούδιος, Ρόβερτ Ρόμπινσον, Μαρίκα Ρόκκ.
ΠΑΛΛΑΣ. «Τρυπ».
ΑΛΑΚΡΙΤΑΙΝ. «Η Ποιοτικόν».

Κινηματογραφοι

ΑΤΤΙΚΟΝ (Κυψέλη). «Ο Βάλγος στις Φλάνδρες».
ΑΛΑΜΠΡΑ. «Ο Βάλγος».
ΑΘΗΝΑ. «Πλοία τόμου».
ΑΘΗΝΑΙΩΝ (Δορυ-ρόν).
ΑΙΘΕΡΙΟΝ. «Ο Δρόμος αγχέρω».
ΒΙΚΤΩΡΙΑ. «Ο Δρόμος αγχέρω».
ΕΘΝΙΚΕΣ ΣΑΛΟΥΤΑΙ (Πλατεία Κυψέλης). «Ο Ρωμαίος και Βι-κτωρία».
ΕΛΛΑΣ. «Ο ρωμαίος ρωμ νικητ».
ΕΠΕΡΟΣ (Πλατεία Κυψέλης). «Ο Ρωμαίος».
ΖΩΠΙΟΝ (Πλατεία Κυψέλης). «Ο Ρωμαίος».
ΚΑΠΙΤΩΛ. «Ιστορία φυσικόν».
ΚΕΝΤΡΟΝ (Πλατεία Κυψέλης). «Ο Βάλγος στις Φλάνδρες».
ΜΑΖΕΣ (Πλατεία Κυψέλης). «Ο Βάλγος».
ΜΑΙΖΟΝ ΔΕ ΠΑΣΙ (Πλατεία Κυψέλης). «Ο Βάλγος».
ΝΕΑΠΟΛΙΣ. «Η μέλισσα».
ΠΑΛΛΑΣ (Πλατεία Κυψέλης). «Ο Δρόμος αγχέρω».
ΠΑΛΛΑΔΙΟΝ. «Η γυναίκα με τα ιδέα».
ΠΑΤΗΣΙΩΝ. «Ο Δρόμος αγχέρω».
ΠΕΤΡΑ (Πλατεία Ομονοίας). «Ο Δρόμος».
ΣΟΦΙΑ. «Ο Δρόμος αγχέρω».
ΣΠΛΑΝΤΙΟΝ. «Ο Δρόμος αγχέρω».

Θέατρα

ΕΘΝΙΚΟΝ. «Η γυναίκα με τα ιδέα».
ΠΑΤΡΙΣ. «Η Ιπποδρομία».

Ραδιοφωνον

ΒΑΡΣΟΒΙΑ (1245 μ.). 6.15 μ.μ. Πρω-νόν. 8.45 μ.μ. Δίσκοι. 9 μ.μ. Μουσικόν δρομ. και ορχήστρα. 9 μ.μ. Δίσκοι. 9.30 μ.μ. Μουσικόν δρομ. 10.30 μ.μ. Δίσκοι. 11.30 μ.μ. Μουσικόν δρομ. 12 μ.μ. Δίσκοι. 1.30 μ.μ. Δίσκοι. 2 μ.μ. Δίσκοι. 1.30 μ.μ. Δίσκοι.
ΒΕΡΟΛΙΝΟΝ (Κύμα 1571 μ.). Ρόμπερτ Ρόμπινσον, Μαρίκα Ρόκκ.
ΒΙΕΝΝΗ (307 μ.). 7.05 μ.μ. Μέγας ορχήστρα. Ορχήστρα ωρίων. Ρεβιστάν. Ορχήστρα ωρίων. Ρεβιστάν. Ορχήστρα. Ο Κωνσταντίνος Μπάρ. Ο Κωνσταντίνος Μπάρ. Ο Κωνσταντίνος Μπάρ

ΠΡΩΪΑ ΩΡΑ 5Η

Η ΑΔΙΑΛΛΑΚΤΟΣ ΣΤΑΣΙΣ ΤΗΣ ΑΝΤΙΠΟΛΙΤΕΥΣΕΩΣ ΟΔΗΓΕΙ ΕΙΣ ΠΛΗΡΗ ΡΗΞΙΝ

ΕΑΝ ΔΕΝ ΕΠΕΛΘΗ ΤΕΛΙΚΩΣ ΣΥΜΦΩΝΙΑ ΠΕΡΙ ΤΟ ΠΡΟΣΩΠΟΝ ΤΟΥ κ. ΖΑΪΜΗ Η ΚΥΒΕΡΝΗΣΙΣ ΘΑ ΠΡΟΚΗΡΥΞΗ ΕΚΛΟΓΑΣ

Κατὰ νυκτερινὰς ἐξ ἁρμοδίας κυβερνητικῆς πηγῆς ἀνακοινώσεις, τὸ δημοσιευθὲν μετὰ τὴν χθεσινὴν σύσκεψιν τῶν ἀρχηγῶν τῆς Ἀντιπολιτεύσεως ἀνακοινωθὲν περὶ τῶν ἀπόψεων των ὅσον ἀφορᾷ τὴν προεδρικὴν ἐκλογὴν οὐδόλως προωθεῖ τὴν κατάστασιν πρὸς τὴν συνεννόησιν τοῦ πολιτικοῦ κόσμου. Διότι τὸ μόνον νεώτερον στοιχεῖον εἶνε ἡ προτεινομένη τρίτη ὑποψηφιότης, ἐκτὸς τῶν κ.κ. Ζαΐμη καὶ Βενιζέλου, εἰς τὸ πρόσωπον ἑνὸς ἐκ τῶν ἀρχηγῶν τῆς Ἀντιπολιτεύσεως. Τοιαύτη ὅμως ὑποψηφιότης δὲν δύναται νὰ ὑποστηριχθῇ ὑπὸ τῆς Κυβερνήσεως, ἡ ὁποία σαφῶς ἔχει ἤδη δηλώσει ὅτι ἡ προεδρικὴ ἐκλογὴ δὲν πρέπει νὰ ἔχῃ κομματικὸν χαρακτῆρα. Παρατηρεῖται ἄλλως τε ὅτι, ἂν ἀντιμετωπίζετο ἡ λύσις τῆς ἐκλογῆς ὡς ἀνωτάτου ἄρχοντος ἑνὸς ἐκ τῶν πολιτικῶν ἡγετῶν, ἡ Κυβέρνησις θὰ ἐδικαιοῦτο τοὐλάχιστον ἐξ ἴσου μὲ τὴν Ἀντιπολίτευσιν νὰ προβάλλῃ τὴν ὑποψηφιότητα ἀρχηγοῦ κόμματος τῆς παρατάξεώς της. Ἡ Κυβέρνησις ὅμως, ἐν τῇ ἀντιλήψει ὅτι καὶ ἡ εὐρυθμος λειτουργία τοῦ δημοκρατικοῦ πολιτεύματος καὶ αἱ παροῦσαι συνθῆκαι ἐπιβάλλουν τὴν ὑπαρξιν εἰς τὴν προεδρίαν τῆς Δημοκρατίας ἀκομματίστου προσωπικότητος, πιστεύει ὅτι ἡ σύμπτωσις τῆς παρουσίας εἰς τὸ ἀνώτατον ἀξίωμα τοῦ κ. Ἀλεξ. Ζαΐμη ἀποτελεῖ εὐτύχημα διὰ τὸν τόπον, διότι λύεται διὰ τῆς ἐπανεκλογῆς αὐτοῦ, κατὰ τὸν πλέον ἱκανοποιητικὸν τρόπον καὶ διὰ τὸ πολίτευμα καὶ διὰ τὰ συμφέροντα τῆς χώρας, τὸ προεδρικὸν ζήτημα.

Ἡ Κυβέρνησις, κατὰ τὰς αὐτὰς ἀνακοινώσεις, διαγράψασα σαφῶς τὰς κατευθύνσεις της, ἐὰν πρόκειται ν' ἀποστῇ αὐτῶν. Ἐφ' ὅσον δὲν ἐξασφαλισθῇ ἡ ἐπανεκλογὴ τοῦ κ. Ζαΐμη διὰ τῆς πλειοψηφίας τῆς Ἐθνοσυνελεύσεως, ἡ λύσις εἰς τὸ δημιουργούμενον ζήτημα θὰ δοθῇ διὰ τῆς προσφυγῆς εἰς τὴν λαϊκὴν ψῆφον, αἱ δὲ ἐκλογαὶ θὰ ἐνεργηθοῦν μὲ τὸν νέον ἐκλογικὸν νόμον, ὅστις, ὡς ἐγράφη ἤδη, θὰ ψηφισθῇ ἐντὸς τῆς προσεχοῦς ἑβδομάδος.

Ἡ πρόθεσις τῆς Κυβερνήσεως εἶνε ὅπως ἐπιδιώξῃ νὰ τεθῇ οὕτως ἢ ἄλλως τὸ ταχύτερον τέρμα εἰς τὴν ἐκνευριστικὴν διὰ τὴν δημοσίαν γνώμην ἐκκρεμότητα τῆς καταστάσεως. Κατὰ ταῦτα, ἐφ' ὅσον κριθῇ ἐξησφαλισμένη ἡ ἐπανεκλογὴ τοῦ κ. Ζαΐμη, ἡ σύγκλησις τῆς Ἐθνοσυνελεύσεως θὰ πραγματοποιηθῇ ἐντὸς τῶν προσεχῶν ἡμερῶν.

ΟΙ ΔΙΑΛΛΑΚΤΙΚΟΙ ΑΝΤΙΚΥΒΕΡΝΗΤΙΚΟΙ

Ἐπανελήφθησαν καὶ χθὲς εἰς τὰς ἀντικυβερνητικὰς ἐφημερίδας ὑπὸ τύπον ταυτοσήμων ἀνακοινώσεων, πληροφορίαι καθ' ἃς διεξάγονται δῆθεν ἐντονοι προσπάθειαι ἐκ μέρους τῆς Κυβερνήσεως διὰ τὸν προσεταιρισμὸν βουλευτῶν καὶ γερουσιαστῶν τῆς Ἀντιπολιτεύσεως ὅπως ψηφίσουν τὸν κ. Ζαΐμην. Τὰ ὡς ἄνω γραφέντα, ἀφιστάμενα ἀπολύτως τῆς ἀκριβείας, ἀποβλέπουν εἰς τὴν τρομοκράτησιν τῶν μετριοπαθῶν βουλευτῶν καὶ γερουσιαστῶν τῆς Ἀντιπολιτεύσεως, οἱ ὁποῖοι ἐκηρύχθησαν ὑπὲρ τῆς συνεννοήσεως τοῦ πολιτικοῦ κόσμου καὶ οἱ ὁποῖοι ὑποστηρίζουν ὅτι ἡ ἰδία αὐτῶν εὐθύνη ὡς δημοσίων ἀνδρῶν ἐπιβάλλει εἰς αὐτοὺς νὰ τηρήσουν εἰς τὴν προκειμένην περίπτωσιν στάσιν διάφορον ἐκείνης εἰς τὴν ὁποίαν προσπαθεῖ νὰ τοὺς παρασύρῃ ὁ ἀρχηγὸς τῆς Ἀντιπολιτεύσεως. Οἱ ἐκ τῶν ἀντιπολιτευομένων τούτων βουλευταὶ ἀποκρούοντες τὴν καθιέρωσιν τῆς ἀναλογικῆς, ὑποστηρίζουν εἰς τὰς κατ' ἰδίαν συνομιλίας των ὅτι θὰ ἔπρεπε νὰ θεωρηθῇ ὡς ἐπαρκὴς διὰ τὴν ἀντιπολίτευσιν ἡ σαφὴς δήλωσις τῆς Κυβερνήσεως, ὅτι δέχεται νὰ ἀποσύρῃ τὸ ἐκλογικὸν νομοσχέδιον, προκειμένου νὰ διευκολύνῃ τὴν ἐπίτευξιν συμφωνίας.

Οἱ ἀδιάλλακτοι κύκλοι τῆς Ἀντιπολιτεύσεως, φοβούμενοι ἐνδεχομένην διασπαστικὴν κίνησιν, ἡ ὁποία μέχρι σήμερον δὲν ἔλαβε πράγματι συγκεκριμένην καὶ σαφῆ ἐκδήλωσιν, ἀσκοῦν ἐπὶ τῶν βουλευτῶν τούτων ἰσχυρὰν πίεσιν μὲ τὴν ἀπειλὴν ὅτι, ἐφ' ὅσον δὲν ὑπακούσουν τελικῶς εἰς τὴν ἀδιάλλακτον τακτικὴν τοῦ ἀρχηγοῦ τῶν Φιλελευθέρων, θὰ στιγματισθοῦν ὡς δῆθεν ἐξαγορασθέντες ὑπὸ τῆς Κυβερνήσεως.

ΕΠΙΣΤΟΛΗ ΔΙΑΜΑΡΤΥΡΙΑΣ ΔΙΑ ΤΗΝ ΒΙΑΙΑΝ ΠΟΛΕΜΙΚΗΝ ΚΑΤΑ ΤΟΥ κ. ΒΕΝΙΖΕΛΟΥ

Η ΚΥΒΕΡΝΗΣΙΣ ΔΕΝ ΘΑ ΑΠΑΝΤΗΣΗ

Χθὲς τὴν 10.30' π. μ. συνεκροτήθη εἰς τὴν οἰκίαν τοῦ κ. Βενιζέλου ἡ προαγγελθεῖσα σύσκεψις τῶν ἀρχηγῶν τῆς ἀντιπολιτεύσεως. Κατὰ τὴν σύσκεψιν, ἡ τις παρετάθη ἐπὶ δίωρον, οἱ ἀρχηγοὶ ἀντήλλαξαν τὰς σκέψεις των ἐπὶ τῆς πολιτικῆς καταστάσεως.

Ὁ κ. Βενιζέλος ἐπέστησεν ἰδιαιτέρως τὴν προσοχὴν τῶν λοιπῶν ἀρχηγῶν ἐπὶ προχθεσινοῦ ἄρθρου κυβερνητικῆς ἐφημερίδος, εἰς τὸ ὁποῖον ἐγίνετο ὀξυτάτη ἐπίθεσις ἐναντίον του καὶ ἐπανέλαβεν ἐκ τούτου τοὺς φόβους του διὰ τὴν προσωπικήν του ἀσφάλειαν.

Μετὰ τὴν ἀνταλλαγὴν διαφόρων γνωμῶν, διετυπώθη καὶ ἐδόθη πρὸς δημοσίευσιν ἡ ἀκόλουθος ἀνοικτὴ ἐπιστολὴ πρὸς τὸν κ. Πρωθυπουργόν:

Κύριε Πρωθυπουργέ,

Εὑρισκόμεθα εἰς τὴν ἀνάγκην νὰ ἀπευθυνθῶμεν πρὸς ὑμᾶς διὰ ζήτημα περὶ ἀτιμίας τὴν Ἑλλάδα καὶ ὠδεῖ εἰς ἐμφύλιον σπαραγμόν.

Μὲ ἀγανάκτησιν καὶ βδελυγμίαν συγχρόνως παρακολουθοῦμεν τὰ κηρύγματα δολοφονίας κατὰ τοῦ ἀρχηγοῦ τῶν Φιλελευθέρων ὡρισμένων ἐφημερίδων προσκειμένων εἰς τὴν Κυβέρνησιν. Τὸ κατακρύφον τοιούτων καταπτύστων κηρυγμάτων ἀπετέλεσε χθεσινὸν ἄρθρον τοῦ «Ἑλληνικοῦ Μέλλοντος», δηλαδὴ τῆς ἐφημερίδος, ἡ ὁποία παρίσταται ὡς ἐγκυρότερον ἐκπροσωποῦσα τὰς γνώμας τοῦ Λαϊκοῦ κόμματος. Τὸ ἀξιοδήνιντον δὲ εἶνε ὅτι, ὑμεῖς, ὁ ἀρχηγὸς τοῦ Λαϊκοῦ κόμματος καὶ ὑπεύθυνος κυβερνήτης, οὐδόλως συνεκινήθητε ἀπὸ τὴν δολοφονικὴν αὐτὴν προπαγάνδαν, ἡ ὁποία εἰς τὸ πρόσφατον παρελθὸν παρεσκεύασε ψυχικῶς τὸ ἔγκλημα τῆς ἑνὸς Ἰουνίου, καὶ δὲν ἐθεωρήσατε ὑποχρέωσίν σας οὔτε ἀκόμη μετὰ τὸ χθεσινὸν ἐγκληματικὸν δημοσίευμα τῆς φιλικῆς σας ἐφημερίδος, νὰ στιγματίσετε τὴν δολοφονικὴν προπαγάνδαν.

Ἀντιλαμβάνεσθε ποῦ ὡθεῖ τὸν τόπον τοιαύτη τακτική;

Ἡμεῖς, βλέποντες ὅτι ἀπειλεῖ νὰ συσσωρεύσῃ συμφοράς, ἐθεωρήσαμεν καθῆκον μας νὰ σᾶς ὑπομνήσωμεν τὰς βαρυτάτας εὐθύνας ποὺ ὑπέχετε.

Ἀθῆναι, 20 Σεπτεμβρίου 1934

Γ. Καφαντάρης, Α. Παπαναστασίου, Θ. Σοφούλης, Σ. Γονατᾶς, Α. Μυλωνᾶς, Ι. Σοφιανόπουλος

Ὁ κ. Πρόεδρος τῆς Κυβερνήσεως δὲν πρόκειται νὰ ἀπαντήσῃ εἰς τὴν ἀνωτέρω ἐπιστολὴν, ἠρνήθη δὲ κατηγορηματικῶς νὰ προβῇ εἰς οἱανδήποτε ἀνακοίνωσιν ἐπ' αὐτῆς.

Ὑπὸ τῶν κυβερνητικῶν κύκλων παρετηρεῖτο σχετικῶς, ὅτι οἱ ἀρχηγοὶ τῆς Ἀντιπολιτεύσεως θὰ ἐδικαιοῦντο νὰ αἰτιῶνται τὴν Κυβέρνησιν διὰ τὰ δημοσιεύματα τοῦ φιλικοῦ πρὸς αὐτὴν Τύπου, ἂν διαφορετικὴ ἦτο ἡ στάσις τῶν ἀντιπολιτευομένων ἐφημερίδων, πρὸς τὰς ὁποίας κατὰ πρῶτον ἔπρεπε νὰ ἀπευθύνουν τὰς συστάσεις των. Διότι δὲν δύνανται νὰ ἀγνοοῦν οἱ ὑπογράψαντες τὴν ἀνοικτὴν ἐπιστολὴν, ὅτι μόλις πρὸ τριημέρου ἀντιπολιτευομένη ἐφημερὶς τῆς Θεσσαλονίκης, διευθυνομένη ὑπὸ πρώην ὑπουργοῦ καὶ ἤδη βουλευτοῦ τοῦ κόμματος τῶν Φιλελευθέρων, ἐδημοσίευσεν ἀπειλὰς ἐναντίον τῆς Κυβερνήσεως, μὲ παραστατικὰς μάλιστα εἰκόνας, ἐμφανιζούσας τοὺς ἀρχηγοὺς τοῦ κυβερνητικοῦ συνασπισμοῦ ἐνώπιον ἐκτελεστικοῦ ἀποσπάσματος.

Ο ΒΑΣΙΛΕΥΣ ΓΕΩΡΓΙΟΣ ΕΙΣ ΜΠΑΛΜΟΡΑΛ

ΛΟΝΔΙΝΟΝ, 20. (Ἀθην. Πρακτ.). — Ὁ τέως βασιλεὺς τῆς Ἑλλάδος Γεώργιος, πρῶτος ἐξάδελφος τῆς πριγκηπίσσης Μαρίνας, ὅστις παρασθενοῦσα εἰς Σκωτίαν, προεγευμάτισε μετὰ τοῦ βασιλέως, τῆς βασιλίσσης καὶ τῶν φιλοξενουμένων των εἰς τὸν πύργον τοῦ Μπάλμοραλ σήμερον.

ΑΙ ΤΕΛΕΥΤΑΙΑΙ ΕΙΔΗΣΕΙΣ ΤΗΣ ΝΥΚΤΟΣ

ΥΠΟ ΠΟΙΟΥΣ ΟΡΟΥΣ ΤΑ ΚΟΜΜΑΤΑ ΤΗΣ ΑΝΤΙΠΟΛΙΤΕΥΣΕΩΣ ΘΑ ΕΔΕΧΟΝΤΟ ΣΥΜΦΩΝΙΑΝ ΠΕΡΙ ΤΗΣ ΠΡΟΕΔΡΙΚΗΣ ΕΚΛΟΓΗΣ

ΣΦΟΔΡΑ ΕΠΙΘΕΣΙΣ ΤΟΥ κ. ΒΕΝΙΖΕΛΟΥ ΚΑΤΑ ΤΟΥ κ. ΖΑΪΜΗ

Η ΑΝΤΙΠΟΛΙΤΕΥΣΙΣ, ΕΑΝ Η ΚΥΒΕΡΝΗΣΙΣ ΕΔΕΧΕΤΟ ΤΟΥΣ ΟΡΟΥΣ ΤΗΣ, ΘΑ ΠΑΡΕΙΧΕ ΤΗΝ ΕΝΙΣΧΥΣΙΝ ΤΗΣ ΕΙΣ ΑΝΤΙΡΡΟΠΟΝ ΑΠΟΧΩΡΗΣΕΩΣ ΤΟΥ κ. ΚΟΝΔΥΛΗ

Ο ΕΚΦΩΝΗΘΕΙΣ ΥΠΟ ΤΟΥ κ. ΒΕΝΙΖΕΛΟΥ ΛΟΓΟΣ ΚΑΤΑ ΤΗΝ ΣΥΣΚΕΨΙΝ ΤΩΝ ΦΙΛΕΛΕΥΘΕΡΩΝ

Χθὲς τὴν ἑσπέραν ἀνεκοινώθη ἐκ τοῦ πολιτικοῦ Γραφείου τοῦ ἀρχηγοῦ τῶν Φιλελευθέρων τὸ κείμενον τοῦ λόγου, τὸν ὁποῖον ἐξεφώνησεν ὁ κ. Βενιζέλος κατὰ τὴν προ ἑβδομάδος γενομένην σύσκεψιν τῶν φίλων του βουλευτῶν καὶ γερουσιαστῶν.

Τὸ κείμενον τοῦτο, δοθὲν ἐνυπόγραφον, ἔχει ὡς ἑξῆς:

«Τὰ λεχθέντα ὑπὸ τοῦ κ. Βενιζέλου κατὰ τὴν ἐν τῇ οἰκίᾳ του σύσκεψιν τῶν βουλευτῶν καὶ γερουσιαστῶν, τῆς 13 Σ)βρίου.

»Πρὸς τοὺς Φιλελευθέρους βουλευτὰς καὶ γερουσιαστάς.

»Ἐνδεχομένη πρότασις τῆς Κυβερνήσεως ὅπως δώσωμεν τὴν ψῆφόν μας πρὸς ἐπανεκλογὴν τοῦ κ. Ζαΐμη, ἔπρεπε ν' ἀπορριφθῇ ἀπὸ τὸν Ἐθνικὸν Συνασπισμόν.

»Ὁ κ. Ζαΐμης δὲν εἶνε ὑπερβολὴ ἂν εἴπω, ὅτι κατέστησε τὴν Προεδρίαν τῆς Δημοκρατίας κενὴν παντὸς περιεχομένου. Ἐνῷ, κατὰ τὸ Σύνταγμα, εἶνε ρυθμιστὴς τοῦ πολιτικοῦ βίου τῆς χώρας, ἰδίως εἰς περιστάσεις ὀξείας ἀντιθέσεως τῶν κομμάτων, ἀπὸ 18 ἤδη μηνῶν, κατὰ τοὺς ὁποίους ἡ χώρα διέρχεται ὀξυτάτην πολιτικὴν κρίσιν, οὐδεὶς ἠσθάνθη ὅτι ὑπάρξιν αὐτοῦ ὡς Ἀνωτάτου Λειτουργοῦ τῆς Πολιτείας, καὶ ὄχι μόνον δὲν συνεκάλεσε ποτὲ τοὺς πολιτικοὺς ἀρχηγοὺς διὰ νὰ ἐπιδιώξῃ, ἀσκῶν τὴν ἠθικὴν ἐπιρροήν του, ὅπως ἀμβλύνῃ τὴν ὀξύτητα τοῦ ἀνταγωνισμοῦ, ἡ ὁποία κινδυνεύει νὰ φέρῃ τὴν χώραν εἰς ἐμφύλιον σπαραγμόν, ἀλλὰ καὶ ἡνέχθη ὅπως ἡ Κυβέρνησις του ἀπειλῇ κατ' ἐπανάληψιν, ὅτι, ἂν ἡ Γερουσία δὲν ὑποταχθῇ εἰς τὰς ἀξιώσεις της, θὰ προβῇ εἰς ἔκθεσμον κατάργησίν της.

»Πρέπει νὰ προστεθῇ ὅτι ὁ κ. Ζαΐμης φαίνεται ἔχων κανόνα τοῦ βίου του, ὡς Πρόεδρος τῆς Δημοκρατίας, τὸ «λάθε βιώσας». Ὡς ἐκ τούτου, ὄχι μόνον ἀπέφυγε καθ' ὅλην τὴν πενταετίαν τῆς ἀρχῆς του νὰ ἔλθῃ εἰς ἐπαφὴν μὲ τὰ εὐρύτερα λαϊκὰ στρώματα, διὰ τῆς ἀλληλοδιαδόχου ἐπισκέψεως ὅλων των τμημάτων τῆς χώρας, ὅπως φέρῃ τὸν λαὸν εἰς ἀμεσον ἐπαφὴν μὲ τὸν Ἀνώτατον Δημοκρατικὸν Λειτουργόν, ἀλλὰ καὶ κατὰ τὰς ἑορτὰς ἀκόμη τῆς 100ετηρίδος τοῦ ἀγῶνος τῆς Ἀνεξαρτησίας κατὰ τὸν ὁποῖον τόσον ἱστορικὸν ρόλον διεδραμάτισεν ἡ οἰκογένεια Ζαΐμη, ἀπέφυγε συστηματικῶς ν' ἀπομακρυνθῇ ἐξ Ἀθηνῶν, ὅπως παραστῇ εἰς τὰς καθ' ὅλην τὴν Ἑλλάδα τελεσθείσας ἑορτάς. Τέλος δὲ κατὰ τὴν ἑορτὴν τῆς 10ετηρίδος τῆς Δημοκρατίας ἀπέφυγε νὰ ἐπικοινωνήσῃ μὲ τὸν λαόν, ὅπως ἔξαρῃ διὰ διαγγέλματος τὸ συντελεσθὲν ἔργον.

»Ἐπὶ πλέον ἔχομεν μεμαρτυρημένον ἀπὸ τὸν Πρόεδρον τῆς Κυβερνήσεως δι' ἐπισήμων δηλώσεών του, ὅτι ὁ κ. Ζαΐμης συμμερίζεται τὴν γνώμην του, ὅτι εἰς κάθε περίστασιν ἔχει καθῆκον νὰ συμφωνῇ μὲ τὴν γνώμην τῆς Κυβερνήσεώς του, ἔστω καὶ ἂν δι' αὐτῆς παραβιάζεται τὸ Σύνταγμα, ἀφοῦ ἡ εὐθύνη τῆς παραβάσεως κατὰ πρῶτον λόγον βαρύνει τὴν ὑπεύθυνον Κυβέρνησιν.

»Καὶ διὰ τοῦτο ὁ κ. Ζαΐμης, ὅπως δηλοῖ ἡ Κυβέρνησις, εἶνε διατεθειμένος νὰ ἐκδώσῃ καὶ δημοσιεύσῃ τὸν ἐκλογικὸν Νόμον, ἔστω καὶ ψηφιζόμενον ἐκ δευτέρου ὑπὸ μόνης τῆς Βουλῆς, παρὰ τὴν αἴτησιν περὶ κοινῆς συνεδριάσεως, ὄχι διότι ἐρμηνεύει διαφόρως πρὸς τὴν γνώμην τοῦ Ἐθνικοῦ Συνασπισμοῦ τὸ ἄρθρ. 30 τοῦ Συντάγματος, ἀλλὰ διότι ἐννοεῖ ὅτι εἶνε ὑποχρεωτικὴ δι' αὐτὸν ἡ γνώμη τῆς Κυβερνήσεως.

»Κατὰ τὴν ἰδικήν μου βέβαια ἀντίληψιν, τὸ ἰσχῦον Σύνταγμα δὲν παρέχει εἰς τὸν Πρόεδρον τῆς Δημοκρατίας ἐπαρκῆ δικαιώματα, ὅπως ἀσκῇ τὴν εὐεργετικὴν ἐπιρροήν του διὰ τὴν κανονικὴν λειτουργίαν τοῦ πολιτεύματος. Ἀλλὰ τὸ δικαίωμα ποὺ ἔχει, ὄχι μόνον νὰ διορίζῃ τὴν Κυβέρνησιν, ἀλλὰ καὶ νὰ παύῃ αὐτὴν καὶ νὰ διαλύῃ τὴν Βουλὴν ἐγκρίσει τῆς Γερουσίας, τοῦ παρέχει τοιαύτην πολιτικὴν καὶ ἠθικὴν δύναμιν, ὥστε, χωρὶς ποτὲ ν' ἀποστῇ τῆς ἀμεροληψίας, μὲ τὴν ὁποίαν ὀφείλει νὰ ἐκτελῇ τὰ καθήκοντά του, νὰ δύναται ν' ἀνασυνθέτῃ τὸν πολιτικὸν βίον, τὸν ὁποῖον ἡ ὀξύτης τοῦ κομματικοῦ ἀνταγωνισμοῦ κινδυνεύει νὰ παραλύῃ.

»Παρὰ ταῦτα, ὅταν ἡ Κυβέρνησις δὶς εἰς τὸ παρελθὸν, προτείνουσα τὴν ἐπανεκλογὴν τοῦ κ. Ζαΐμη, συνεδύασεν αὐτὴν μὲ τὴν ἐγκατάλειψιν τοῦ ἐκλογικοῦ νομοσχεδίου καὶ τὴν συμφωνίαν ὅπως αἱ μέλλουσαι ἐκλογαὶ διεξαχθοῦν μὲ τὴν ἀναλογικὴν ἢ μὲ τὸ ἰσχῦον ἐκλογικὸν σύστημα, ὁ Ἐθνικὸς Συνασπισμὸς ἐδέχθη τὴν πρότασιν. Ἡ συμφωνία ὅμως ἐματαιώθη ὡς ἐκ τῆς αὐθάδους ἀξιώσεως ποὺ προέβαλεν ὁ ὑπουργὸς τῶν Στρατιωτικῶν, ὅπως ἀναγνωρισθῶμεν ὡς ἀμετακινήτους συνταγματικοὺς θεσμοὺς ὅλα τὰ ἀνήθικα μέτρα του, διὰ τὰν ὁποῖον ἐπιδιώκει ν' ἀποδημοκρατικοποιήσῃ τὸν στρατὸν καὶ τὸν καταστήσῃ ὑποχείριόν του, διὰ νὰ ἠμπορέσῃ νὰ ἐπιβάλῃ τὴν δικτατορίαν του.

»Σήμερον ὅμως προτείνεται ν' ἀφήσωμεν τὰ ἄλλα ζητήματα, ποὺ χωρίζουν τὰς δύο πολιτικὰς παρατάξεις, εἰς μεταγενεστέραν συζήτησιν καὶ συνεννόησιν, προθῶμεν δὲ εἰς τὴν ἄμεσον ἐπανεκλογὴν τοῦ κ. Ζαΐμη, διὰ νὰ μὴ προσδοθῇ τάχα κομματικὸς χαρακτὴρ εἰς τὴν ἐν λόγῳ ἐκλογήν.

»Ὁ ἀρχηγὸς τοῦ Λαϊκοῦ κόμματος, διατυπώνων τὴν πρότασιν ταύτην, δεικνύεται ἄξιος διάδοχος τῶν Φαρισαίων καὶ Γραμματέων τοῦ Εὐαγγελίου. Αὐτὸς, ὁ ὁποῖος εἰς ὅλην τὴν 18μηνον κυβερνητικὴν δράσιν του κατέλυσε πᾶσαν ἔννοιαν τοῦ κράτους καὶ ἀνήγαγε τὸ κομματικὸν συμφέρον εἰς ὑπέρτατον ρυθμιστὴν πάσης κυβερνητικῆς ἐνεργείας του, ἐμφανίζεται σήμερον ὡς ἐπιθυμῶν νὰ μὴ δοθῇ κομματικὸς χαρακτὴρ εἰς τὴν ἐκλογὴν τοῦ Ἀνωτάτου Ἄρχοντος.

»Τότε μόνον θ' ἀπεδεικνύετο εἰλικρινὴς κατὰ τοῦτο ἡ Κυβέρνησις, ἐάν, ἔχουσα τὴν δύναμιν νὰ ἐκλέξῃ ἰδικόν της καθαρῶς ὑποψήφιον, ἐπρότεινε τὴν ἐπανεκλογὴν τοῦ κ. Ζαΐμη ὡς ἀκομματίστου προσώπου.

Τοιαύτην σημασίαν εἶχεν ἡ προ 5ετίας γενομένη ἐκλογὴ τοῦ κ. Ζαΐμη, ὅτε τὸ κόμμα τῶν Φιλελευθέρων, διαθέτον τὰ 4)5 τῆς δυνάμεως τῶν Νομοθετικῶν Σωμάτων, ἀπέφυγε νὰ ἐκλέξῃ φιλελεύθερον ὑποψήφιον καὶ ἐπρότεινε τὴν ἐκλογὴν τοῦ κ. Ζαΐμη, τὸν ὁποῖον μάλιστα ἠρνήθη τότε νὰ ψηφίσῃ τὸ Λαϊκὸν κόμμα.

»Δὲν εἶνε λοιπὸν ἡ ἰδιαιτέρα ἐκτίμησις τῆς Κυβερνήσεως πρὸς τὸν ἀκομμάτιστον χαρακτῆρα τοῦ κ. Ζαΐμη ἡ ὁποία ἄγει τὴν Κυβέρνησιν νὰ μᾶς προτείνῃ τὴν ἐπανεκλογήν του. Καὶ ἀν ἐχρειάζετο καμμία πρόσθετος ἀπόδειξις τούτου, ταύτην θὰ παρεῖχε τὸ γεγονὸς ὅτι, πρὸ 20 μόλις μηνῶν, τὸ Λαϊκὸν κόμμα διετύπωσεν ἐνώπιον τῆς Βουλῆς πρότασιν παραπομπῆς τοῦ κ. Ζαΐμη εἰς Εἰδικὸν Δικαστήριον, διότι δῆθεν παρεβίασε τὸ Σύνταγμα, δώσας εἰς τὴν τότε συγκροτηθεῖσαν Κυβέρνησίν μου τὴν διάλυσιν τῆς Βουλῆς, προτοῦ ζητηθῇ παρ' αὐτῆς ψῆφος ἐμπιστοσύνης.

Ἡ πρότασις ἑπομένως τῆς ἐπανεκλογῆς τοῦ κ. Ζαΐμη σήμερον ἔχει καθαρῶς κομματικὸν χαρακτῆρα καὶ ἐπιδιώκει καθαρῶς κομματικοὺς σκοποὺς, ἀφοῦ ἡ Κυβέρτυγχάνει τὴν πλήρη ἐξουδετέρωσιν τοῦ Προέδρου τῆς Δημοκρατίας καὶ τὴν οὐσιαστικὴν κατάργησιν τοῦ θεσμοῦ, ἐφόσον ἐπανειλημμένως ἐβεβαίωσεν ὁ κ. Τσαλδάρης ὅτι ὁ κ. Ζαΐμης ἀποδέχεται τὰς τὴν γνώμην τῆς Κυβερνήσεως κατὰ τὴν ὁποίαν οὔτος ὑποχρεοῦται νὰ προσαρμοσθῇ εἰς πᾶσαν εἰσήγησίν της, ἔστω καὶ ἄν, τοῦτο πράττων, παραβιάζει ἐκ προθέσεως τὸ Σύνταγμα.

Ἐφόσον δὲ τοιαῦται εἶνε αἱ ἀντιλήψεις τοῦ κ. Ζαΐμη περὶ τῆς θέσεώς του ὡς Προέδρου τῆς Δημοκρατίας, εἶνε φανερὸν ὅτι ὁ Ἐθνικὸς Συνασπισμὸς δὲν δύναται νὰ εἶνε ἥσυχος ὅτι ὁ κ. Ζαΐμης ἐπανεκλεγόμενος θὰ εἶνε, σύμφωνα μὲ τὸ Σύνταγμα, «φύλαξ τοῦ Δημοκρατικοῦ πολιτεύματος», καὶ ἀποφασισμένος, ἐπομένως, νὰ παύσῃ ἐν ἀνάγκῃ τὴν Κυβέρνησιν, ἂν αὕτη ἡμέραν τινὰ ἐπεχείρει νὰ ἐπιβουλευθῇ αὐτό.

Ἐκ τῶν ἀνωτέρω ἀποβαίνει κατάδηλον ὅτι ὁ Ἐθνικὸς Συνασπισμὸς, διὰ νὰ ἐκτελέσῃ τὸ καθῆκον του καθ' ὅλην αὐτοῦ τὴν ἔκτασιν, θὰ ἔπρεπε νὰ δηλώσῃ εἰς τὸν κ. Τσαλδάρην, ὅτι μετὰ τὴν ὑπὸ τῆς Κυβερνήσεώς του ἀποδιδομένην ἑρμηνείαν εἰς τὴν ἐν τῇ πολιτείᾳ θέσιν τοῦ Ἀνωτάτου Ἄρχοντος, τὴν ὁποίαν καὶ ὁ τελευταῖος οὗτος φαίνεται ἀποδεχόμενος, ὁ Ἐθνικὸς Συνασπισμὸς εἶνε ὑποχρεωμένος, ἐφόσον μέχρι τῆς 14ης Δεκεμβρίου πρέπει νὰ γίνῃ νέα ἐκλογὴ Προέδρου τῆς Δημοκρατίας, ν' ἀσκήσῃ τὸ ἀνῆκον εἰς αὐτὸν Συνταγματικὸν δικαίωμα, ὅπως ἀναγάγῃ εἰς τὴν ἀνωτάτην ἀρχὴν πρόσωπον περὶ τοῦ ὁποίου νὰ γνωρίζῃ ἀφαλῶς ὅτι θὰ θεωρῇ ἑαυτὸν «φύλακα τοῦ Δημοκρατικοῦ πολιτεύματος». Ἕτοιμον εἰς πᾶσαν περίστασιν, καθ' ἣν θὰ ἐξεδηλοῦντο ὑπὸ τῆς Κυβερνήσεως προθέσεις ἢ ἐνέργειαι ἐπιβουλῆς κατ' αὐτοῦ, ν' ἀσκήσῃ ὅλα τὰ δικαιώματα ποὺ τοῦ χορηγεῖ τὸ πολίτευμα, ὅπως προστατεύσῃ αὐτό, καὶ πρώτη αὐτοῦ τοιαύτη ἐνέργεια θὰ ἦτο ἡ ἄμεσος παῦσις τῆς ἐπιβούλου Κυβερνήσεως.

»Ἐπειδὴ, ἐν τούτοις, ἐπιδιώκομεν νὰ μὴ θεωρηθῇ ἀπὸ τοῦδε ὡς ὁριστικῶς ματαιωθὲν τὸ ἔργον τῆς ἀποκαταστάσεως ὁμαλοῦ πολιτικοῦ βίου, ὑπὲρ τοῦ ὁποίου ὁ παλαιοδημοκρατικὸς κόσμος εἰργάσθη συνεχῶς ἐπὶ μίαν ὅλην 12ετίαν, θὰ ἠδυνάμεθα νὰ δεχθῶμεν τὴν ἐπανεκλογὴν τοῦ κ. Ζαΐμη μὲ τὴν ἁπλῆν ἐλπίδα ὅτι οὕτος θὰ ἠδύνατο ν' ἀναθεωρήσῃ ἐν τῷ μέλλοντι τὰς ἀντιλήψεις του περὶ τῆς θέσεώς του ὡς «φύλακος τοῦ Δημοκρατικοῦ πολιτεύματος», ἐφόσον ἡ ἐπανεκλογὴ αὕτη θὰ ἠδύνατο νὰ ὁδηγήσῃ πραγματικῶς εἰς τὴν ἐπιδιωκομένην συνεννόησιν τοῦ πολιτικοῦ κόσμου.

»Ἀλλὰ διὰ νὰ ὑπάρχῃ σοβαρὰ ἐλπίς, ὅτι δύναται νὰ ἐπιτευχθῇ τὸ ἀποτέλεσμα τοῦτο, θὰ ἔπρεπεν ἡ συμφωνία τῆς ἐπανεκλογῆς νὰ περιλάβῃ καὶ τὰ ἑξῆς στοιχεῖα:

»1ον) Ὅτι τὸ ἐκλογικὸν νομοσχέδιον, διὰ τοῦ ὁποίου καταργοῦνται οἱ ἰδιαίτεροι ἐκλογικοὶ Σύλλογοι τῶν Ἰσραηλιτῶν τῆς Θεσσαλονίκης καὶ τῶν Τούρκων τῆς Δυτικῆς Θράκης καὶ κατακρεουργοῦνται ὁ Νομὸς Ἀττικοβοιωτίας καὶ ἡ ἐκλογικὴ περιφέρεια Θεσσαλονίκης, θὰ ἐγκαταλειφθῇ ὁριστικῶς ὑπὸ τῆς Κυβερνήσεως, καὶ ὅτι θὰ συμφωνηθῇ ἀπὸ τοῦδε ὅτι αἱ μέλλουσαι ἐκλογαὶ θὰ γίνουν ἐπαναφεροένου τοῦ Νόμου τῆς Ἀναλογικῆς, ἢ διατηρουμένου τοῦ σήμερον ἰσχύοντος συστήματος, σύμφωνα μὲ τὴν ὑπὲρ τοῦ ἐνὸς ἢ τοῦ ἄλλου ποοτίμησιν τῆς Κυβεονήσεως, ἢ τέλος ἐπὶ τῇ βάσει συστήματος περὶ