ΤΙΜΗ ΦΥΛΛΟΥ ΔΡΧ. 2

ΔΙΕΥΘΥΝΤΗΣ
ΣΤΕΦ. Ι. ΠΕΣΜΑΖΟΓΛΟΥ
(Στοά Πεσμαζόγλου)

ΓΡΑΦΕΙΑ
Στοά Πεσμαζόγλου. Τηλέφωνα : 31-534, 22-711

ΟΡΟΙ ΣΥΝΔΡΟΜΩΝ

ΕΣΩΤΕΡΙΚΟΥ		ΕΞΩΤΕΡΙΚΟΥ	
Ετησία	Δρ. 720	Έτησία	£ 2.0.0
Εξάμηνος	» 360	Έξάμηνος	» 1.5.0
Τρίμηνος	» 180	Άμερικῆς	$ 12

ΕΞΑΣΕΛΙΔΟΣ

Η ΠΡΩΪΑ

ΑΘΗΝΑΙ ΕΤΟΣ ΙΓ'-ΑΡ. 13-18

ΠΕΜΠΤΗ
18
ΝΟΕΜΒΡΙΟΥ 1937
Ἀνατολὴ ἡλίου 7.11'.— Δύσις 5.9'
Πλάτωνος καὶ Ρωμανοῦ μαρτύρων

Η ΕΜΦΑΝΙΣΙΣ ΤΩΝ ΑΘΗΝΩΝ

ρχισεν ἤδη νὰ κτίζεται καὶ ὸς τὴν λεωφόρον Πανεπιστη- πλευρὰ τοῦ μεγάρου τοῦ Με- τοῦ Ταμείου καὶ τοιουτοτρό- θὰ παύσῃ ν' ἀντικρύζῃ τὴν ότέραν λεωφόρον τῶν Ἀθη- ἐν ἀναμονῇ μιᾶς οἰκοδομικῆς ληρώσεως ἐσωτερικὸς τοι- τοῦ κτιρίου. Συνεχίζεται δὲ ἰδίαν περίπου ἔντασιν ὁ οἰ- μικὸς ὀργασμὸς ποὺ ἐγέμισε Ἀθῆναι μὲ πολυκατοικίας μεταβάλλει ριζικῶς τὴν προ- ὄψιν τῆς πρωτευούσης.

πει νὰ ὁμολογηθῇ ὅτι αἱ Ἀ- ὑφίστανται μίαν σταθερὰν τὰ ἐλτίω μεταβολήν. Ἡ ἀ- τροπωσις ἐπεκτείνεται, ἡ μὲ πολλῶν ὁδῶν τακτοποιεί- ψιν ρυθμίζεται, τὰ πεζοδρό- διορθώνονται. Εἰς τὴν Κυψέ- ἠνοίχθη μία ὡραιοτάτη καὶ τατάτη λεωφόρος — ἡ λεωφό- Φυκίωνος Νέγρη — ἀσφαλτο- μένη, μὲ δενδροστοιχίας, ἀν- καὶ πρασιὰς καὶ ἀναβρυ- καὶ ἄφθονα νερά. Ἡ ἄλλο- ἀπαισίας ἐμφανίσεως πλατεῖα τικῆς μετεβλήθη εἰς πολιτισμέ- πλατεῖαν μὲ πρασιὰς καὶ εὐ- Πετράλωνα. Οἱ ἀνῃφορικοὶ πρὸς Δυκαβηττὸν δρόμοι μετεβλή- εἰς κλίμακας ἀπὸ τσιμέντο ναστικάς.

Αἱ περὶ τοῦ Θησείου καὶ πρὸς ἐρράνου ἀνωμαλίαι τοῦ ἐ- ἐρρυθμίσθησαν εἰς πλα- τάρτους ταράτσας μὲ εὐρεί- κλίμακας. Ἡ πλατεῖα τῆς Δε- ἀποκτᾷ νέον ρυθμόν. Τὰ τὴν ὁδὸν Ἀναπαύσεως κράτ- τοῦ Ὀλυμπιείου ηὐτρεπί- Τὸ νέον πάρκον τοῦ Πε- τοῦ Ἄρεως ἔδωκεν ἕνα νέον πολεοδομικῆς εὐγενείας εἰς μεῖον ἐκεῖνο τῆς πόλεως. Αἱ Ἀθῆναι, ἐν ἐνὶ λόγῳ, γίνονται δὴν πόλιν τακτοποιημένην, ἁρμόζει εἰς τὴν πρωτεύου- τῆς Ἑλλάδος.

Δὲν ἀκολουθεῖ, ἐν τούτοις τὸν ρυθμὸν ἡ οἰκοδομική. Δὲν ὀφθῶσι πολυκατοικίαι καὶ ἐδῶ, ὅπως καὶ ἀλλοῦ, εἰς μίαν ἐξέλιξιν πολυει- τοῦ δημιουργεῖ νέας ἀνάγ- Νομίζομεν, ὅμως, ὅτι εἰς τὰς Ἀθήνας αἱ πολυκατοικίαι θὰ ἔ- πρεπε νὰ ἔχαν προσλάβει μίαν ἐπιδιώξουσαν κάπως μορφήν, ἐναρ- μονιζομένην πρὸς τὸ ὅλον περι- βάλλον. Ἀναγνωρίζομεν ἀκόμη, ὅτι, ὅταν κτίζωνται τόσαι νέαι οἰ- κοδομαὶ μεταξὺ τῶν χαμηλοτέρων παλαιῶν θὰ ὑπάρξῃ, κατ' ἀνάγ- κην, μία δυσαρμονία εἰς τὴν οἰ- κοδομικὴν ἐμφάνισιν τῶν ἀθηναϊ- κῶν ὁδῶν,ἡ ὁποία μόνον μὲ τὴν πά- ροδον τοῦ χρόνου ἠμπορεῖ νὰ ἐκ- λείψῃ. Ἐκεῖνο, ὅμως, τὸ ὁποῖον εἶδε ἀναμφισβήτητον εἶνε ὅτι δὲν καταβάλλεται ἀπὸ τώρα ἡ δέου- σα φροντὶς διὰ νὰ διαμορφωθῇ ἀσθητικὸν ὁ ἀπαιτούμενος ἑναρ- μονισμός.

Θ' ἀναφέρωμεν μερικὰ παρα- δείγματα: Εἰς ὅλας τὰς πόλεις ὅλων τῶν πολιτισμένων χωρῶν κανεὶς δὲν ἠμπορεῖ νὰ οἰκοδομή- σῃ κατ' ἀπόλυτον ἀρέσκειαν. Κα- νονίζεται τὸ ἀνώτατον ὕψος τῶν οἰκιῶν εἰς τὰς διαφόρους ὁδούς, ἀναλόγως τοῦ πλάτους των, κα- νονίζονται δὲ ἀκόμη καὶ μερικὰ ἄλλα ζητήματα αἰσθητικῆς. Εἰς τοὺς Παρισίους κατωρθώθη νὰ εἶνε εἰς τὰς περισσοτέρας ὁδοὺς ὅλαι αἱ οἰκοδομαὶ ἰσοῦψεῖς. Ἀλλὰ καὶ εἰς ὅλας τὰς μεγάλας πόλεις ἄλλοῦ καταβάλλεται πολλὴ πολε- οδομικὴ προσοχὴ εἰς τὴν ἐμφάνι- σιν τῶν γωνιῶν τῶν διασταυρώ- σεων κεντρικῶν ὁδῶν. Ἐδῶ εἰς τὴν διασταύρωσιν τῆς ὁδοῦ Πα- τησίων μὲ τὴν ὁδὸν Μάρνη εὑρί- σκεται μία νέα σχετικῶς οἰκοδο- μή, πολὺ χαμηλοτέρα τοῦ παρα- πλεύρως πολυορόφου ξενοδοχεί- ου, τὸ ὁποῖον ἔχει πρόσωψιν καὶ ἐπὶ τῆς ὁδοῦ Μάρνη. Τὸ ἀποτέλε- σμα τῆς τόσης διαφορᾶς ὕψους εἶνε ὅτι φαίνονται ἀπὸ τὴν ὁδὸν Πατησίων οἱ ἐσωτερικοὶ τοῖχοι τοῦ ξενοδοχείου. Τὸ ἴδιον συμβαί- νει εἰς πλεῖστα σημεῖα τῶν Ἀθη- νῶν, ὅπου οἱ ἐσωτερικοὶ φωταγω- γοί, αἱ ἐξωτερικαὶ κλίμακες ὑπη- ρεσίας καὶ τὰ στενὰ παραθυράκι ὡρισμένων ἀπαραιτήτων δια- μερισμάτων ὀρθοῦνται ὑπὲρ τὰς εὐπρεπεῖς προσόψεις χαμηλοτέ- ρων οἰκοδομῶν.

Μὲ μίαν συνεχῆ καὶ συστηματι- κὴν φροντίδα αὐτὰ τὰ ἄτοπα ἠμ- ποροῦν νὰ προλαμβάνωνται, ἢ νὰ διορθώνωνται μὲ τὸν καιρόν. Μὲ τὴν αὐτὴν φροντίδα, θὰ ἠμποροῦ- σεν ἡ πρωτεύουσα νὰ ἐξωραΐσθῇ βαθμιαίως. Καὶ ἰδοὺ μερικὰ ἀκόμη παραδείγματα: κατηδαφίσθη ἡ γωνιαία οἰκοδομὴ τῆς διασταυρώ- σεως τῶν ὁδῶν Ἀμερικῆς καὶ Πα- νεπιστημίου, διὰ ν' ἀνεγερθῇ εἰς τὴν θέσιν της μία πολυκατοικία προφανῶς. Ἡ κατεδάφισίς της ἀ- πεκάλυψε τὴν ὡραιοτάτην δορειο- δυτικὴν πλευρὰν τοῦ Ἰλίου Μελά- θρου, μὲ τὴν μαρμαρίνην κλίμα- κα. Νομίζομεν, ὅτι τὸ ἐκ τῆς κατε- δαφίσεως προκῦψαν οἰκόπεδον ἔ- πρεπε ν' ἀπαλλοτριωθῇ, ἀποζημι- ωμένου τοῦ ἰδιοκτήτου, καὶ νὰ ἀ- νοιχθῇ ἐκεῖ μικρὸν πλάτωμα μὲ πρασιάς, τὸ ὁποῖον ν' ἀναδεικνύῃ τὴν ἐν λόγῳ πλευρὰν τοῦ Μελά- θρου. Ἄλλο: εἰς τὴν γωνίαν τῶν ὁδῶν Ἀριστείδου καὶ Σοφοκλέους κατηδαφίσθη παλαιὰ οἰκοδομὴ καὶ πρόκειται ν' ἀνεγερθῇ κ' ἐκεῖ προ- φανῶς πολυόροφος πολυκατοικία. Ἀλλ' ἡ ὁδὸς Σοφοκλέους, εἰς τὴν ὁποίαν εὑρίσκεται τώρα τὸ Χρη- ματιστήριον καὶ τόσαι Τράπεζαι, ἔχει εἰς τὸ τμῆμα της ἐκεῖνο,κίνησιν μεγίστην. Διέρχεται ἐξ αὐτῆς, ἐπὶ πλέον, τρὰμ καὶ ἡ κυκλοφορία ἀ- ποβαίνει δυσχερής. Λογικὸν θὰ ἦτο νὰ ὁρισθῇ ὅτι τὰ ἐπὶ τῆς ἀπέναν- τι τοῦ Χρηματιστηρίου πλευρᾶς παλαιὰ κτίρια, ὅταν θ' ἀνοικοδο- μηθοῦν, πρέπει νὰ ἔχουν τὰς προ- σόψεις των ἀρκετὰ μέτρα μακρύ- τερα ἀπὸ τὰς σημερινάς, διὰ νὰ διαπλατυνθῇ τὸ τμῆμα αὐτὸ τῆς ὁδοῦ. Καὶ ἡ ἀρχὴ ἠμποροῦσε νὰ γίνῃ ἀπὸ τὴν γωνίαν, ὅπου πρόκει- ται νὰ κτισθῇ νέα οἰκοδομή.

Αἱ Ἀθῆναι εἶνε δεδαρημέναι μὲ μίαν παλαιὰν πολεοδομικὴν ἀκα- ταστασίαν. Μία συντονωτέρα ὀρ- γάνωσις τῆς σημερινῆς πολεοδομι- κῆς ἐπιμελείας θὰ ἠμποροῦσε νὰ ἐπανορθώσῃ σὺν τῷ χρόνῳ πολλὰς καὶ ἐμφανεστάτας ἀτελείας.

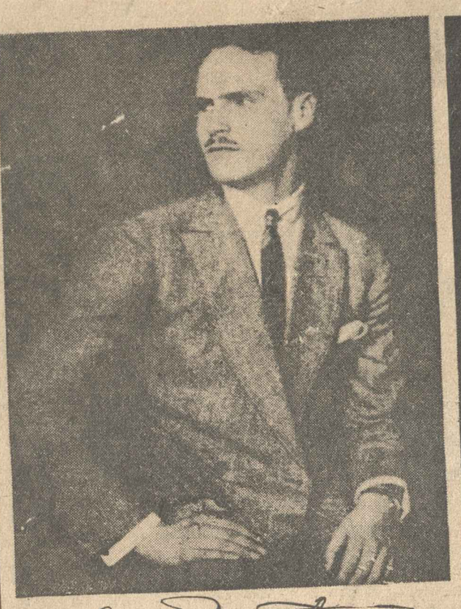

Τὸ τόσον τραγικὸν θάνατον εὑρὸν Δουκικὸν ζεῦγος τῆς Ἔσσης

ΠΟΥ ΒΑΔΙΖΕΙ Η ΑΓΓΛΙΑ;

ΟΙ ΓΑΛΛΙΚΟΙ ΚΥΚΛΟΙ
ΔΙΑ ΤΑΣ ΣΥΝΟΜΙΛΙΑΣ ΤΟΥ ΒΕΡΟΛΙΝΟΥ

ΨΥΧΡΑΙΜΟΣ ΠΑΡΑΚΟΛΟΥΘΗΣΙΣ

ΠΑΡΙΣΙΟΙ, Νοέμβριος. ('Ιδιαιτέρα ὑπηρεσία).— Τὸ ταξίδιον τοῦ λόρδου Χάλιφαξ εἰς Βερολῖνον καὶ αἱ συνομιλίαι τοῦ ὑπουργοῦ τῶν Ἐξωτερικῶν τῆς Ἰταλίας κόμητος Τσιάνο μετὰ τοῦ ἐν Ρώμῃ πρεσβευτοῦ τῆς Ἀγγλίας λόρδου Πέρθ, προεκάλεσαν ἴσως ὡρισμένας ἀνησυχίας παρὰ τῇ γαλλικῇ κοινῇ γνώμῃ, ἐρμηνευθέντα ὡς ἐκδηλώσεις χαλαρώσεως τῆς ἀγγλογαλλικῆς συνεργασίας, ἀλλ' οὐδόλως ἐξέπληξαν τοὺς ἐπισήμους κύκλους, οἱ ὁποῖοι παρακολουθοῦν μετὰ πάσης ψυχραιμίας καὶ πεποιθήσεως τὴν ἐξέλιξιν τῆς ἐγκαινιασθείσης ὑπὸ τῆς Ἀγγλίας κινήσεως.

Χαρακτηριστικὸν ἀπὸ τῆς ἀπόψεως ταύτης εἶνε τὸ ἄρθρον τοῦ προέδρου τῆς ἐπὶ τῶν Ἐξωτερικῶν ἐπιτροπῆς τῆς γαλλικῆς Γερουσίας κ. Ἀνρὺ Μπεραντζέ, ὁ ὁποῖος τονίζει ὅτι εἰς τὰς συμμαχίας, ὅταν ἑκάτερος τῶν συμμάχων παραμένῃ πιστὸς εἰς τὴν κοινότητα τῶν σκοπῶν, εἶνε ὠφέλιμον νὰ διατηρῇ τὴν ἐλευθερίαν τῶν κινήσεών του. Ἡ Γαλλία, ὅπως καὶ ἡ Ἀγγλία, γράφει, δὲν ἐπιθυμεῖ τὸν πόλεμον. Ἐὰν εἶνε δυνατὸν νὰ καταλήξῃ εἰς ἐντίμους συμφωνίας, χωρὶς νὰ σκοτωθοῦν εἴκοσι ἑκατομμύρια ἀνθρώπων καὶ νὰ καταστραφοῦν τρεῖς ἤπειροι, ἡ διπλωματία θὰ ἔχῃ ἐκπληρώσει τὸν ἀληθῆ προορισμόν της.

Πλὴν οἱ γαλλικοὶ κύκλοι δὲν πιστεύουν ὅτι ὑπάρχουν σοβαραὶ ἐλπίδες μιᾶς τοιαύτης εὐτυχοῦς ἐκβάσεως τῶν διαπραγματεύσεων. Αἱ διαθέσεις, λέγουν, καὶ αἱ ἀπαντήσεις τόσον τῆς Γερμανίας ὅσον καὶ τῆς Ἰταλίας, εἶνε γνωσταὶ εἰς ὅλους. Ἡ βρετανικὴ ὅμως παράδοσις παρουσιάζει ἔντονον τάσιν πρὸς τὰς συναντήσεις, τὰς συνομιλίας, τὴν ἀνταλλαγὴν ἀπόψεων, τὰς ἠμιεπισήμους διαπραγματεύσεις, τὰς διαφωτίσεις, διὰ τῶν ὁποίων ἐλπίζεται πάντοτε καὶ μέχρι τῆς τελευταίας στιγμῆς, ὅτι εἶνε δυνατὸν νὰ ἐπιτευχθῇ τι τὸ εὐχάριστον.

Διὰ νὰ ἔχουν ἐξησφαλισμένον κατὰ τὴν ἡμέραν τοῦ κινδύνου τὸ ὁμόφωνον τοῦ ἔθνους καὶ τῆς Αὐτοκρατορίας οἱ κυβερνῆται τῆς Ἀγγλίας, θὰ πρέπῃ νὰ δύνανται νὰ ἰσχυρισθοῦν βασίμως — λέγουν οἱ γαλλικοὶ κύκλοι — ὅτι ἐδοκίμασαν πᾶν ὅ,τι εἶνε δυνατὸν νὰ θεωρηθῇ ὡς συντελοῦν εἰς τὴν συμφιλίωσιν τοῦ ἀντιπάλου, ὅτι δὲν ἠμέλησαν κανένα ἀπὸ τοὺς λογικοὺς ὅρους ἑνὸς διακανονισμοῦ. Αἱ διαθέσεις αὗται τῶν Ἄγγλων κυβερνητῶν δὲν εἶνε χθεσινὴ ὑπόθεσις καὶ ἐπομένως δὲν δύναται νὰ γίνεται λόγος περὶ μεταστροφῆς τῆς Ἀγγλίας. Ἀποτελοῦν τὸ βασικὸν χαρακτηριστικὸν τῆς ἀγγλικῆς πολιτικῆς. Ὑπῆρχον κατὰ τὸ παρελθόν, θὰ ὑπάρχουν καὶ ἐν τῷ μέλλοντι.

Πάντα ταῦτα τὰ γνωρίζει ἡ Γαλλία, ἐκρατήθη δὲ ἐγκαίρως ἐνήμερος τοῦ τόσον τραγικοῦ σταδίου τῆς συγκεκριμένης, ἐν τῷ παρόντι, ἐκδηλώσεως τῶν διαθέσεων τούτων. Ἡ Ἀγγλία, λέγουν, κάμνει μίαν νέαν ἀπόπειραν κατανοήσεως καί, εἰ δυνατόν, συμφιλιώσεως μεταξὺ τῶν Δυνάμεων. Ἐπιθυμεῖ ἴσως νὰ δώσῃ εἰς τὰ κράτη τοῦ ἄξονος τὸν καιρόν, ὅπως σκεφθοῦν ὡριμώτερον καὶ προσφέρει εἰς ταῦτα δυνατότητας εἰρηνικῆς διευθετήσεως. Ἀπὸ τὰς ἠμιεπισήμους ταύτας συνομιλίας δὲν ἔχει νὰ χάσῃ τίποτε. Ἡ γαλλοβρετανικὴ ἑνωσις παραμένει ἡ ἰδία ὅπως ἐσφυρηλατήθη κατὰ τὸ διάστημα τῆς τελευταίας διετίας, συνεπείᾳ μιᾶς βαθυτάτης κοινότητος συμφερόντων.

Οἱ γαλλικοὶ κύκλοι πιστεύουν, ὅτι ἡ Ἀγγλία, ἐν τῷ ζήλῳ της ὅπως ὁδηγήσῃ τὴν Γερμανίαν καὶ τὴν Ἰταλίαν πρὸς τὴν ὁδὸν τῆς συμφιλιώσεως, δὲν θὰ προχωρήσῃ μέχρι τοιούτου σημείου ὥστε νὰ μεταβάλῃ τοὺς σημερινοὺς διπλωματικοὺς τύπους της καὶ δὲν θὰ ἐγκαταλείψῃ καμμίαν ἐκ τῶν θεμελιωδῶν ὑποχρεώσεων, τὰς ὁποίας ἔχει ἀναλάβει. Ἡ ἀμοιβαία γαλλοβρετανικὴ βοήθεια διὰ τὴν ἄμυναν τῆς γαλλικῆς καὶ βρετανικῆς ἀκεραιότητος ἐν τῇ δυτικῇ Εὐρώπῃ, ἡ συμμαχία μετὰ τῆς Αἰγύπτου καὶ τοῦ Ἰράκ, ἡ ὑποχρέωσις ὑπερασπίσεως τῆς Παλαιστίνης, ἡ ὑποχρέωσις συμμετοχῆς εἰς οἰκονομικὰς κυρώσεις κατὰ παντὸς ἐπιτιθεμένου, συμφώνως πρὸς τὸ σύστημα τῆς Γενεύης καὶ ὡς πρὸς τὸ ζήτημα τῶν στρατιωτικῶν κυρώσεων, ἡ πλήρης ἐλευθερία λήψεως ἀποφάσεως, κατὰ τὴν κατάλληλον στιγμήν, πάντα ταῦτα δὲν πρόκειται νὰ ἐγκαταλειφθοῦν ἢ νὰ καταγγελθοῦν ὑπὸ τῆς Ἀγγλίας. Ὡς πρὸς τὴν Ἱσπανίαν καὶ τὴν Μεσόγειον, ἡ Ἀγγλία δὲν ἔχει κανένα λόγον νὰ παραιτηθῇ τῆς ὑπερασπίσεως τοῦ statu quo, δηλαδὴ τῶν ζωτικῶν συγκοινωνιακῶν δῶν τῆς Αὐτοκρατορίας καὶ τῆς ἀποφάσεως ὅπως ἀποφύγῃ παντὶ τρόπῳ κάθε ἀνάμιξιν εἰς τὸν συνεχιζόμενον ἐμφύλιον πόλεμον. Ἐπίσης οἱ γαλλικοὶ κύκλοι πιστεύουν, ὅτι ὁ λόρδος Χάλιφαξ δὲν θὰ δημιουργήσῃ εἰς τὸν Χίτλερ ἐλπίδας, ὅτι εἶνε ποτὲ δυνατὸν ἡ Ἀγγλία νὰ παύσῃ ἐνδιαφερομένη ἀπολύτως διὰ τὴν ἐν τῇ κεντρικῇ καὶ τῇ ἀνατολικῇ Εὐρώπῃ κατάστασιν.

Ἐν μιᾷ λέξει τὰ βασικὰ χαρακτηριστικὰ τῶν σκέψεων, τὰς ὁποίας ἔχουν κινήσει εἰς τοὺς γαλλικοὺς κύκλους αἱ ἀγγλικαὶ πρωτοβουλίαι εἶνε: πεποίθησις ἐπὶ τὴν στερεότητα τῆς ἀγγλογαλλικῆς συμμαχίας, οὐδεμία ἀνησυχία ἢ δυσαρέσκεια, ἀπαισιοδοξία μᾶλλον ὡς πρὸς τὴν ἔκβασιν τῆς ἀποπείρας φιλικοῦ διακανονισμοῦ καὶ βεβαιότης, ὅτι δὲν πρόκειται νὰ ζημιωθῇ ἡ Γαλλία.

Ὁ λόρδος Χάλιφαξ

ΠΕΡΙ ΤΗΝ ΤΡΑΓΩΔΙΑΝ ΤΗΣ ΣΑΓΓΑΗΣ

ΤΟ ΑΙΜΑΤΗΡΟΝ ΑΙΝΙΓΜΑ
ΤΗΣ ΚΙΝΕΖΙΚΗΣ ΚΟΣΜΟΥΠΟΛΕΩΣ

ΤΡΙΑΚΟΣΙΑΙ ΧΙΛΙΑΔΕΣ ΘΥΜΑΤΩΝ

ΛΟΝΔΙΝΟΝ, Νοέμβριος. ('Ιδιαιτέρα ὑπηρεσία). — Κατὰ τοὺς ὑπολογισμοὺς τοῦ κινεζικοῦ καὶ τοῦ ἰαπωνικοῦ στρατηγείου, ἀπὸ τῆς ἐναρξεως τῶν ἐχθροπραξιῶν μέχρι τῆς ὁλοσχεροῦς πτώσεως τῆς Σαγγάης, ἔπεσαν πρὸ τῶν τειχῶν της πεντήκοντα ἕως ἑξήκοντα χιλιάδες ἀνδρῶν. "Αν εἰς τὸν ἐπιβλητικὸν αὐτὸν ἀριθμὸν, προσθέσωμεν καὶ τὰ ἐκ τῶν βομβαρδισμῶν καὶ τῶν συνεχῶν ἀεροπορικῶν ἐπιδρομῶν θύματα μεταξὺ τοῦ ἀμάχου πληθυσμοῦ, δυνάμεθα νὰ βεβαιώσωμεν ἄνευ ὑπερβολῆς, ὅτι ἡ πολιορκία τῆς Σαγγάης ἐστοίχισε τὴν ζωὴν εἰς ὀγδοήκοντα περίπου χιλιάδας ψυχῶν. Ἐπὶ πλέον τὰ νοσοκομεῖα εἶνε πλήρη μέχρις ἀσφυξίας, τὰ δὲ θύματα τῆς χολέρας καὶ τῆς δυσεντερίας ἀριθμοῦνται κατὰ χιλιάδας. Εἶνε πολὺ δύσκολον νὰ φαντασθῇ τις τὴν φοβερὰν ἑκατόμβην, ἡ ὁποία ἐθυσιάσθη εἰς τὴν ἀγωνιώδη καὶ αἱμάσσουσαν πόλιν.

Ὀγδοήκοντα χιλιάδες πτωμάτων εἶνε πάρα πολλαί, ἀκόμη καὶ εἰς μίαν χώραν εἰς τὴν ὁποίαν οὐδέποτε ἐδόθη ὑπερβολικὴ σημασία εἰς τὴν ζωὴν ἢ τὸν θάνατον. Οἱ Κινέζοι πληθύνονται ὡσὰν τὰ κουνέλια καὶ οἱ Ἰάπωνες δὲν γνωρίζουν πῶς νὰ διαθέσουν τὸ περίσσευμα τοῦ πληθυσμοῦ των. Ἡ κυνικὴ αὐτὴ ἐξήγησις δυνατὸν νὰ ἐδικαιολόγει μίαν τοπικὴν σύγκρουσιν, ἀλλὰ δὲν δίδει ἀσφαλῶς ἱκανοποιητικὴν ἀπάντησιν εἰς τὸ ἐρώτημα τὸ ὁποῖον ὁ τρομοκρατημένος θεατὴς τῶν σφαγῶν τῆς Σαγγάης, δὲν παύει νὰ ὑποβάλλῃ εἰς τοὺς στρατηγούς, εἰς τοὺς πολιτικοὺς καὶ εἰς τοὺς γνώστας τῶν ἀνατολικῶν ζητημάτων. Διατί ἔπρεπε νὰ θυσιασθοῦν εἰς τὴν Σαγγάην ὀγδοήκοντα χιλιάδες ψυχῶν καὶ ν' ἀναμένουν τὸν θάνατον, τὴν ἀναπόφευκτον καταστροφήν, ἄλλαι ἑκατόν ἢ διακόσιαι χιλιάδες;

Ἀντιθέτως πρὸς ὅτι πιστεύεται ἐν Εὐρώπῃ καὶ ἐν Ἀμερικῇ ἡ κατάληψις τῆς Σαγγάης καὶ τοῦ Ναγκὶν ἀκόμη, οὐδόλως θὰ σημάνῃ τὴν ἰαπωνικὴν κυριαρχίαν ἐπὶ τῆς Κεντρικῆς Κίνας. Ἐκεῖνο τὸ ὁποῖον ἐπεδίωκον οἱ Ἰάπωνες ἦτο νὰ παραλύσουν τὴν λειτουργίαν τοῦ πνεύμονος τούτου, διὰ τοῦ ὁποίου ἡ Κίνα ἀπορροφεῖ ὡς ζωογόνον ἀέρα, ὅπλα πολεμεφόδια καὶ φάρμακα, ἐρχόμενα ἐκ τῶν πέραν θαλασσῶν. Ἀλλὰ τοῦτο ἠδύναντο νὰ τὸ ἐπιτύχουν χωρὶς νὰ στήσουν τὴν σημαίαν τοῦ Ἀνατέλλοντος Ἡλίου ἐπὶ τῶν προαστίων τῆς Σαγγάης. Διατί, λοιπόν, ἐπέμειναν καὶ διατί οἱ Κινέζοι ὑπερήσπισαν μέχρι τῆς τελευταίας ῥανίδος τοῦ αἵματος τῶν συμπατριωτῶν του, ποὺ τοῦ κράτουν ἀκόμα μισηκακία, γιατὶ αὐστηρὸς στὸ καθῆκον του, ὅταν ἦταν Ἀρχιατρος, δὲν τοὺς ἔδινε τίς ἀναρρωτικὲς ἄδειες μὲ τὸ καστάρι. Τὸ πιστεύετε αὐτό; Δὲν ἐπιθυμῶ οὔτ' ἐγὼ νὰ τὸ πιστέψω, μ' ὅλο ποὺ τὸ ἄκουσα ἀπὸ ἐγκυρότατο στόμα. Δὲν τὸ βρίσκω, ὡς τόσο, καὶ ὁλωσδιόλου ἀπίθανο, γιατὶ ξέρω πολὺ καλά, ποιὰ εἶνε ἡ ἐκτίμηση τῆς λογοτεχνικῆς παραγωγῆς στὸν τόπο μας. Μὰ ὑπάρχει κίνδυνος νὰ μεταβάλῃ τὴν ταξιδιωτικὴ αὐτὴ ἐντύπωση σὲ καταγγελτήριο. Κι' εἶνε καλύτερο νομίζω, νὰ ξαναγυρίσω σ' αὐτὴ τὴν ἀπαράμιλλη δουκολικὴ συμφωνία τοῦ κάμπου τῆς "Ηλιδος, ποὺ βρίσκεται πειὸ πέρα ἀπὸ τὶς ταπεινότητες καὶ τὶς ἀσημαντότητες τῶν ἀνθρώπων.

(14) Ι. Μ. ΠΑΝΑΓΙΩΤΟΠΟΥΛΟΣ

Ἡ «ΠΡΩΪΑ»
ΑΝΑ ΤΗΝ ΠΕΛΟΠΟΝΝΗΣΟΝ

Η ΒΟΥΚΟΛΙΚΗ ΣΥΜΦΩΝΙΑ ΤΗΣ ΗΛΙΔΟΣ

ΤΟΥ κ. Ι. Μ. ΠΑΝΑΓΙΩΤΟΠΟΥΛΟΥ

Ἀπὸ τὸ σιδηροδρομικὸ σταθμὸ τῆς Μανωλάδος ρίχνω ἕνα βλέμμα δόλογυρα. Ὁ κάμπος ὁλόκληρος σωπαίνει κάτω ἀπὸ τεράστια σύννεφα, ποὺ κατεβαίνουν ζοφερὰ ἀπὸ κάθε πλευρὰ καὶ συμμαζεύονται καὶ σκηνοθετοῦν τὸ ὑποβλητικὸ θέαμα ἑνὸς ὁρμητικοῦ φθινοπώρου. Βρίσκομαι ἀνάμεσα σὲ μιὰ πράσινη θάλασσα, ποὺ ὥρα τὴν ὥρα θὰ μαστιγωθῇ ἀπὸ ἀδυσώπητη νεοποντὶ καὶ καλὰ δὲν εἶμαι φίλος τῶν δυσαρέστων περιπετειῶν, ἀρχίζω νὰ συλλογιοῦμαι, πὼς κάποια χαιρέκακη πρόνοια μοῦ ἔχει ἑτοιμάσει ὅλο αὐτὸ τὸ ἀπρόοπτο, ἀν, φυσικά, καὶ ἡ χαιρέκακη καὶ ἡ μὴ χαιρέκακη καὶ ἡ ὁποιαδήποτε ἄλλη πρόνοια καταδέχεται νὰ λογαριάσῃ τὴν ταπεινότατη ὕπαρξή μου. "Ἑνας ἄνθρωπος γεμάτος δρεξη νὰ ἰδῇ καὶ νὰ μάθῃ μέσα στὸν ἀπέραντο κάμπο τῆς "Ηλιδος, στέκει ἀναποφάσιστος καὶ δὲν ξέρει, ποιὸ δρόμο νὰ πάρῃ. Κυττάζω τὰ σύννεφα ποὺ ὅλο μαζεύονται πυκνότερα καὶ ὅλο συνεδριάζουν μὲ τὴν ἡσυχία τους, χωρὶς σπουδὴ καὶ χωρὶς ἀντίρρηση, στὴν ἀπεραντοσύνη τῶν αἰθερίων διαστημάτων καὶ κεῖνη τὴν ὥρα φαντάζομαι, πὼς σ' ὅλο τὸν τόπο δὲν ὑπάρχουν παρὰ δυὸ μονάχα πράγματα: ἐγὼ καὶ τὰ σύννεφα ἢ, ἂν προτιμᾶτε, τὰ σύννεφα κ' ἐγώ. Θὰ μὲ καταδικάσουν ἄραγε νὰ περάσω τὶς ὧρες μου στὸ καφενεδάκι τοῦ σταθμοῦ, γεμᾶτος ἀνυπομονησία καὶ ἀγανάκτηση ἢ θὰ μοῦ ἐπιτρέψουν νὰ ριχτῶ στὴν περιπλάνηση ἀνάμεσα σ' αὐτὰ τὰ θαυμάσια συλλογισμένα δέντρα, ἀνάμεσα σ' αὐτὴ τὴν κάθυγρη χλόη, στὶς ροὲς τῶν νερῶν καὶ στὰ γαληνεμένα χωράφια, στὶς πυκνὲς στοῖβες τῶν καλαμιῶν καὶ στὰ πρόσχαρα ἀγροτικὰ σπιτάκια, ὅπου ἀνθρωποι καὶ ζῶα ξετυλίγουν τὴν ἁπλοϊκὴ συμφωνία τοῦ καθημερινοῦ των μόχθου μὲ ταπεινοσύνη καὶ πραότητα; Ξανοίγω σὲ μιὰν ἄκρη τοῦ σκοτεινοῦ οὐρανοῦ κάποια κουρέλια ἐπιφυλακτικῆς αἰθρίας καὶ λέω νὰ πάρω θάρρος καὶ νὰ τραβήξω μπροστά. Στὸ τέλος, βρίσκω πὼς εἶνε κάποιο εὐτύχημα ποὺ δὲ συντυχαίνω στὸ δρόμο μου παρὰ μιὰ ἀργὴ καὶ δροσιστικὴ βροχούλα, βροχούλα ποτιστικὴ ἀπ' αὐτὲς ποὺ λαχταροῦν οἱ ἄνθρωποι τοῦ ὑπαίθρου, καὶ μιὰ δυνατώτερη μπόρα, μὰ τούτη σὰν βρίσκομαι πειὰ καλὰ προφυλαγμένος σ' ἕνα μαγαζάκι στὴν παλιὰ Μανωλάδα. Δὲν παραλείπω τὴ λέξη «παλιά». Γιατὶ οἱ Μανωλάδες εἶνε τρεῖς: εἶνε ἡ Βάρδα, πίσω ἀπὸ τὸ σιδηροδρομικὸ σταθμό, πρὸς τ' ἀπάνω,εἶνε ἡ Νέα Μανωλάδα, σὲ κάποια ἀπόσταση ἀπὸ τὸ σταθμὸ πρὸς τὰ κάτω καὶ πρὸς τὸ μέρος τῆς Πάτρας, εἶνε κ' ἡ πειὸ ἐνδιαφέρουσα, ἡ πειὸ γραφική, ἡ παλιά, σὲ κάπως μεγαλύτερη ἀπόσταση, χωμένη μέσα στὴν ἀφθονη βλάστηση αὐτοῦ τοῦ μακάριου κάμπου τῆς "Ηλιδος.

"Οσοι πηγαίνουν ἀπὸ τὴν Πάτρα στὸν Πύργο κυττάζουν μὲ κάποια ἀδιαφορία τὶς ἐπιγραφὲς τῶν σταθμῶν. Αὐτοὶ βιάζονται νὰ πάνε στὴ δουλειά τους καὶ δὲν κάθονται νὰ φιλοσοφήσουν ἐπάνω σὲ ὀνόματα, καθὼς ἡ Μανωλάδα, τὰ Λεχαινά, ἡ Ἀνδραβίδα, ἡ Γαστούνη, ἡ Ἀμαλιάς. "Οταν σταματοῦν γιὰ λίγα λεπτὰ στὰ Καβάσιλα καὶ μαθαίνουν, πὼς ἀπὸ κεῖ ἀρχίζει μιὰ διακλάδωση τῆς σιδηροδρομικῆς γραμμῆς, ἡ διακλάδωση Βαρθολομιοῦ—Κυλλήνης, τὸ πολύ - πολὺ νὰ θυμηθοῦν τὰ φημισμένα λουτρά. Μὰ ἐμεῖς οἱ ἄλλοι ὅλοι, οἱ λιγώτεροι, φυσικά, ποὺ δὲν πηγαίνομε ν' ἀγοράσωμε γιαούρτι στὴ Μανωλάδα, πουλερικὰ στὰ Λεχαινά, καλαμπούκια στὴν Ἀνδραβίδα, ἄλογα στὴ Γαστούνη ἢ σταφίδα στὸν Πύργο καὶ ποὺ ἴσαμε τὴν ὥρα — δόξα τῷ Θεῷ! — δὲν πρόκειται ν' ἀνακουφίσουμε τοὺς σωματικούς μας πόνους στὴν Κυλλήνη, βλέπομε ὁλόκληρο τὸν περίγυρα τόπο μὲ ἄλλο ὄνομα ἀπὸ τὸ ὁμηρικὸ καὶ μὲ ἄλλα, παρόμοια ξυπνοῦν στὴ μνήμη μας τὴν νοσταλγία τῶν περασμένων, ζοῦμε κάπως περισσότερο ἀπὸ ὅσο χρειάζεται μὲ τὴν παμπάλαια ἱστορία καὶ σχεδὸν δοκιμάζουμε μὲ ὀδυνηρότατη ἔκπληξη ὅταν συναπαντοῦμε τὸ σύγχρονο πεζ

Θεάματα

(Απομνημονεύει – Εσπερινά)

ΒΑΣΙΛΙΚΟΝ. Ο 3ος Τ.Σ. μ.μ. «Άλκηστις». ΑΙΚΑΤΕΡΙΝΗ. Μόντρε Λιτίκε. ΑΡΓΥΡΟΠΟΥΛΟΣ (Άργυρούπολις). «Ο Δια στο σφυρί».

ΑΤΤΙΚΟΝ. «Ο κύριος μέ τις κομπίνες». ΑΤΤΙΚΟΝ. «Η κυρία μέ τα κομπλιμέντα

ΟΙΚΟΝΟΜΙΚΗ ΖΩΗ

ΤΟ ΧΡΗΜΑΤΙΣΤΗΡΙΟΝ ΑΘΗΝΩΝ

Δελτίον της 17ης Νοεμβρίου, κλείσιμον μεσημβρίας

ΟΜΟΛΟΓΙΑΙ ΕΘΝ. ΔΑΝΕΙΩΝ

Είς χρυσόν	Είς δραχμάς
1881 ..... Π. 3590	Τραπ. Ελλ. * 39.—M
1884 ..... Π. 3590	Παν.-Μακ. * 41.—
Προσφυγικόν 3650	Ελλ. Σταφ. * 52.—
1907 ..... Π. 2760	Ἑρμούπολις 360
Σ.Δ. Π.Α. 3450	Κτηνοτρ. Π. * 67.—
Κεφαλ. 3450	Λεν. μον. * 67.75
Ἀγροτικόν 3450	Ἀγροτικαί 360
Θεσσ.-Κων. ..... * 250	Ἐμπορικαί 360
Ἀγρ. Πειρ. ..... * 2850	Ἐμπ. Πειρ. 360
Ἐλλ. Συστ. Α. 2850	Ἐλλ. Συστ. Α. 343
1910 ..... Π. 3820	Ἀγκυρ. Β. Π. 360
1910 Ἐκτ. ..... Π. 3820	Ἀγρ. Ἐκτ. Π. 367
Ἀγρ. Ἐκτ. ..... Π. 3820	Ἀγρ. Ἐκτ. Π. 367
Προσφυγικόν 1924 * 24000	Χρεωστικὸν Α. 148
Ἀγροτικόν Β. * 24000	Ἀγροτικόν Β. 148
Σταθ. 6% * 24000	Ἀγροτικόν Γ. 148
Ἀγροτικόν Γ. * 24000	Ἀγροτικόν Δ. 148
Παραγ. 1928 * 24000	Παραγ. 1928 * 24000
Παραγ. 1927 * 24000	Παραγ. 1927 * 24000

ΟΜΟΛΟΓΙΑΙ ΤΡΑΠΕΖΩΝ

Ἀγγλοφόρτ	
1912 ΕΠΑΠ * 2000	21/2% 1904 * 80
Ἐκκαθ. * 142	21/2% Ἐκκαθ. * 80
Ἐκκαθαρ. * 142	3½% Ἐκκ. Α. 328
Ἐκκαθ. * 142	3½% Ἐκκ. Β. 328

ΜΕΤΟΧΑΙ

Τράπεζαι	Σιδηρόδρομοι
Ἀθηνῶν 660	Ἠλ. Σ.Θ. 722
Ἀθηνῶν 310	Ἠλ. Σ.Θ. Προ. 377
Ἐμπορική 172	Σ.Π.Α.Π. 377
Ἐμπ. Πειρ. 110	
Ἐμπ. Κρήτης 110	
Καρβουνιάρη 2150	Ναυτιλίαι
Ἀγροτική 400	Ἀγκ. Ἑλλάς * 18
Λαϊκῆς 400	Ἀδελφοὶ Ἀ. * 220
Ἀγροτικὴ 400	Ἀδελφοὶ Ν. * 220
Ἐθνικὴ 970	Μιχαλινός * 960

ΣΗΜ. Α = Ἀγοραστοί, Π = Πωληταί, * = Ἡ τιμὴ τῶν μετοχῶν τούτων ἀπέβη μηδενική.

ΤΟ ΣΥΝΑΛΛΑΓΜΑ

Δείκται Τραπέζης τῆς Ἑλλάδος (Βάσις 1ης Ἰουλίου 1933)

Ἐπί	Ἀγορᾷ	Πωλήσει
Δανείων	346.—	350.—
Ἀγροτικῶν	3.68	3.78
Ἐμπορικῶν	2.52	2.58
Ἀλεξανδρείας	360.—	364.—
Ἀμπελοκήπων	2.45	Σ.Π.Α.
Στατικῆς	28.10	28.35
Κεφαλλ.	3.60	3.70
Κορυτσᾶς	33.60	34.—

ΤΙΜΑΙ ΟΝΟΜΑ ΤΟΥ ΣΥΝΑΛΛΑΓΜΑΤΟΣ

Βαρουφάκις	20.75	21.—
Βιομηχανικῶν	1350	1360
Σ.Δορας	1350	1360

ΤΙΜΑΙ ΛΙΑΝΟΡΗΣ

Ἀδελφῶν	3.78	3.78
Ἀλλατίνι	9.88	9.94
Ἀμπελοκήπων	2.45	2.50
Ἀργους	3.85	3.90
Βιομηχανικὴ	2.52	2.58
Βιλαγρατείου	2.58	2.63
Βιομηχανικὴ	3.60	3.70
Βιομηχανικὴ	3.70	3.75
Κωνσταντινοπούλου	1.80	1.85

ΤΑ ΞΕΝΑ ΧΡΗΜΑΤΙΣΤΗΡΙΑ

Τὰ Χρηματιστήρια Λονδίνου, Παρισίων, Ἀμστερνταμ καὶ ἄλλων κλειστὰ κατὰ τὴν 17ην τρέχοντος.

ΛΟΝΔΙΝΟΝ

ΕΛΛΗΝΙΚΟΙ ΤΙΤΛΟΙ	13\11	16\11
1881 - 84	28	28
Παγκαλαίου	21	20½
Ἐθνικὴ	20½	20½
Σ.Θ. Περ.-Λαρ.	26½	26½
Σ.Θ. Περ.-Κορ.	23	23
Δάνειον Σ.Θ.	23	23
1910	22	22
1914	22	22
Προσφυγικὸν	40½	40½
Σταθεροποιήσεως	77½	77½
Κτηματικὸν	77½	77½
Α' Παραγωγικὸν	42½	42½
Β' Παραγωγικὸν	42½	42½
ΠΑΡΙΣΙΩΝ		
ΕΛΛΗΝΙΚΟΙ ΤΙΤΛΟΙ	13\11	16\11
Ἐκκαθαριστικὸν	236	270
Σ.Θ. Θεσσαλίας	181	180

ΕΜΠΟΡΙΚΑ ΧΡΗΜΑΤΙΣΤΗΡΙΑ

ΣΙΔΗΡΟΔΡΟΜΟΙ ΠΕΛΟΠΟΝΝΗΣΟΥ

ΔΗΜΟΠΡΑΣΙΑ ΠΡΟΜΗΘΕΙΑΣ ΧΑΛΚΙΝΩΝ ΕΙΔΩΝ

ΠΩΛΕΙΤΑΙ εἰς δύο τεμάχια ἐκ τῶν ὁποίων τὸ ἕν ἀποτελεῖται ἐκ τῆς ὑπὸ τὸ ὄνομα ΑΓΙΟΣ ΘΕΟΔΩΡΟΣ ἐπὶ τῆς ὁδοῦ Ἀκτῆς Μουσούρου ὑπ' ἀριθμ. 16 ἐμβαδοῦ 4 στρεμμάτων καὶ 500 τ.μ. περίπου, τὸ δὲ ἄλλο ἐκ τῆς ὑπὸ τὸ ὄνομα ΑΓΙΟΣ ΝΙΚΟΛΑΟΣ ἐπὶ τῆς ὁδοῦ Ἀκτῆς Μουσούρου ὑπ' ἀριθμ. 14 ἐμβαδοῦ 3 στρεμμάτων καὶ 500 τ.μ. περίπου. Ἐπὶ τοῦ πρώτου τεμαχίου ὑπάρχει ἐπαύλεως ἐκ δύο ὀρόφων καὶ ἐπὶ τοῦ δευτέρου ἐπαύλεως ἐκ ἑνὸς ὀρόφου. Ἐπὶ τῶν δύο τεμαχίων ὑπάρχουν ἐπίσης καὶ ἄλλαι μικραὶ οἰκοδομαί. Ἡ ἐκποίησις θὰ γίνῃ ἐνώπιον τοῦ Εἰρηνοδίκου Πειραιῶς τὴν 29ην Δεκεμβρίου 1937 ἡμέραν Τετάρτην καὶ ὥραν 10 π.μ. Ὁ ὁρισμὸς ἐγένετο τὴν 29ην Ἰουνίου 1937 καὶ ἡ ἐκποίησις ἀνεβλήθη διὰ τὴν 29ην Νοεμβρίου 1937. Ἐπὶ τῆς ἐκποιήσεως ἐπιτρέπεται ἡ ὑπεραγορά. Ἐν Πειραιεῖ τῇ 15ῃ Νοεμβρίου 1937 (Ἐκ τῆς Γενικῆς Διευθύνσεως)

ΔΕΣΠΟΙΝΙΣ σοβαρὰ μὲ ἀρίστας συστάσεις ζητεῖ θέσιν ὡς μοναδικὴ ρίζας παρ' ἀνδρὶ μόνῳ. Γράψατε : Γ. Σ. Σ. Ἐλευθέρου Βήματος.

ΑΙ ΕΙΔΗΣΕΙΣ ΤΟΥ ΕΙΚΟΣΙΤΕΤΡΑΩΡΟΥ

ΑΙ ΠΡΟΠΟΣΕΙΣ ΤΩΝ ΒΑΣΙΛΕΩΝ ΑΓΓΛΙΑΣ ΚΑΙ ΒΕΛΓΙΟΥ

ΕΙΣ ΤΟ ΠΡΑΤΕΘΕΝ ΠΡΟΣ ΤΙΜΗΝ ΤΟΥ ΒΑΣΙΛΕΩΣ ΛΕΟΠΟΛΔΟΥ ΓΕΥΜΑ

Η ΑΝΑΓΚΗ ΤΗΣ ΔΙΑΤΗΡΗΣΕΩΣ ΤΗΣ ΕΙΡΗΝΗΣ ΑΝΤΙ ΠΑΣΗΣ ΘΥΣΙΑΣ

ΛΟΝΔΙΝΟΝ, 17. (Ἰδιαιτέρα ὑπηρεσία). — Ἡ ἐπίσκεψις τοῦ Βασιλέως καὶ τῆς Βασιλίσσης ἀναμένεται μὲ μεγάλον ἐνδιαφέρον ἀπὸ τὸν Κοινὸν Γνώμην.

Ἡ ὑποδοχὴ ἡ ὁποία θὰ γίνῃ εἰς τὸν Βασιλέα καὶ τὴν Βασίλισσαν παρέθεσαν χθὲς μέγα ἐσπέρισμα πρὸς τιμήν των ὁ Πρωθυπουργὸς κ. Νεβίλ Τσάμπερλεν καὶ ἡ σύζυγός του.

Εἰς τὸ ἐσπέρισμα αὐτὸ παρέστησαν ὅλα τὰ ἀνώτατα μέλη τῆς Κυβερνήσεως καὶ ἡ ἀντιπολίτευσις ἐκπροσωπουμένη ἀπὸ τὸν ἀρχηγὸν τοῦ Ἐργατικοῦ Κόμματος κ. Ἀττλεε.

Ἐξ ἄλλου ἡ Βασίλισσα παρέθεσαν χθὲς μέγα ἐσπέρισμα πρὸς τιμήν των ὁ Πρωθυπουργὸς καὶ ἡ σύζυγός του.

Εἰς τὸ ἐσπέρισμα αὐτὸ παρέστησαν ὅλα τὰ ἀνώτατα μέλη τῆς Κυβερνήσεως καὶ ἡ ἀντιπολίτευσις ἐκπροσωπουμένη ἀπὸ τὸν ἀρχηγὸν τοῦ Ἐργατικοῦ Κόμματος κ. Ἀττλεε.

Ὁ κ. Α. ΧΑΤΖΗΚΥΡΙΑΚΟΣ

Κατόπιν σχετικῆς ὁ Πρόεδρος τῆς Δημοκρατίας κ. Ἀλβέρτος Λεμπρέν ἐπεσκέφθη τὸν Βασιλέα Γεώργιον καὶ τὴν Βασίλισσαν Ἐλισάβετ εἰς τὸ Μπάκιγχαμ Πάλατς.

Ἡ ἐπίσκεψις τοῦ Βασιλέως καὶ τῆς Βασιλίσσης εἰς τὸ Παρίσι θὰ γίνῃ τὴν 21ην Ἰουλίου καὶ θὰ διαρκέσῃ μέχρι τῆς 23ης τοῦ αὐτοῦ μηνός

5η ΠΡΩΙΝΗ

ΤΟ ΤΡΑΓΙΚΟΝ ΑΕΡΟΠΟΡΙΚΟΝ ΔΥΣΤΥΧΗΜΑ ΤΗΣ ΟΣΤΑΝΔΗΣ

ΔΡΑΜΑΤΙΚΑΙ ΛΕΠΤΟΜΕΡΕΙΑΙ

ΤΟ ΠΕΝΘΟΣ ΕΙΣ ΤΗΝ ΕΛΛΗΝΙΚΗΝ ΑΥΛΗΝ

ΛΟΝΔΙΝΟΝ, 17. (Ἰδιαιτέρα Ὑπηρεσία).— Τὸ τραγικὸν ἀεροπορικὸν δυστύχημα τῆς Ὀστάνδης, κατὰ τὸ ὁποῖον ἀπωλέσθησαν πέντε μέλη τοῦ δουκικοῦ Οἴκου τῆς Ἔσσης ἐνεποίησεν ἐνταῦθα βαθεῖαν θλῖψιν. Ὁ πρίγκιψ Λουδοβίκος τῆς Ἔσσης, ὁ ὁποῖος ὑπηρετεῖ εἰς τὴν ἐνταῦθα γερμανικὴν πρεσβείαν καὶ εἶνε δημοφιλὴς παρὰ τῇ κοινωνίᾳ τοῦ Λονδίνου ἔλαβε πολλὰ συλλυπητήρια τηλεγραφήματα.

Σχετικῶς μὲ τὰς λεπτομερείας τοῦ δυστυχήματος, νεώτερα τηλεγραφήματα ἐξ Ὀστάνδης ἀγγέλλουν ὅτι μεγάλαι δυσχέρειαι παρουσιάσθησαν διὰ τὴν ἐξακρίβωσιν τῆς ταυτότητος τῶν θυμάτων τοῦ χθεσινοῦ τραγικοῦ ἀεροπορικοῦ δυστυχήματος. Αἱ ἔρευναι, διεξαχθεῖσαι καθ' ὅλην τὴν νύκτα συνεχίσθησαν τὴν πρωΐαν. Τὰ συντρίμματα τοῦ ἀεροπλάνου φρουροῦνται ὑπὸ χωροφυλάκων. Πέντε πτώματα, ἀναγνωρισθέντα, μετεφέρθησαν σιδηροδρομικῶς εἰς Γερμανίαν.

Ἡ Μ. Δούκισσα λόγῳ τῆς ἀποτόμου πτώσεως τοῦ ἀεροπλάνου, ἔγκυος οὖσα, ἔτεκεν ἐπὶ τόπου τοῦ τραγικοῦ δυστυχήματος. Τὰ πτώματα τῆς τραγικῆς μητρὸς καὶ τοῦ παιδίου μετεφέρθησαν μαζὶ εἰς τι πλησίον νοσοκομεῖον.

Εἰς τοὺς ἐπισήμους κύκλους σχολιάζεται ἰδιαιτέρως ἡ τραγικὴ μοῖρα τῆς δουκικῆς οἰκογενείας τῆς Ἔσσης, τῆς ὁποίας πέντε μέλη εὗρον ὁμοῦ τόσον οἰκτρὸν θάνατον. Τὸ πλῆγμα αὐτὸ εἶνε μία συνέχεια σειρᾶς ὁλοκλήρου ἀτυχημάτων, τὰ ὁποῖα καὶ παλαιότερον καὶ τελευταίως ἔπληξαν τὴν δουκικὴν οἰκογένειαν. Εἰς τὴν οἰκογένειαν τῆς Ἔσσης ἀνῆκεν, ὡς γνωστόν, ἡ τόσον τραγικῶς φονευθεῖσα τελευταία Τσαρίνα τῆς Ρωσίας Ἀλεξάνδρα Θεοδωρόβνα καὶ ἡ ἀδελφή της Μεγάλη Δούκισσα Ἐλισάβετ.

Οἱ γάμοι τοῦ Πρίγκιπος Λουδοβίκου τῆς Ἔσσης μετὰ τῆς δίδος Γκέντες ἐγένοντο τὴν πρωΐαν ἐν στενωτάτῳ κύκλῳ εἰς τὸν ναὸν τοῦ Ἁγίου Πέτρου ἐν Λονδίνῳ. Μεταξὺ τῶν παραστάντων ἦσαν ὁ Δοὺξ καὶ ἡ Δούκισσα τοῦ Κὲντ καὶ ὁ πρεσβευτὴς τῆς Γερμανίας φὸν Ρίμπεντροπ. Οἱ γάμοι εἶχον ὁρισθῆ ἀρχικῶς διὰ τὴν 23ην Ὀκτωβρίου, ἀλλ' ἀνεβλήθησαν μέχρι τῆς 20ῆς Νοεμβρίου λόγῳ τοῦ θανάτου τοῦ πατρὸς τοῦ πρίγκιπος. Οἱ προσκεκλημένοι ἀνήρχοντο εἰς πεντήκοντα περίπου καὶ ὅλοι ἔφερον πένθιμον περιβολήν. Ἡ νύμφη ἔφερε τελείως μέλαιναν ἐσθῆτα καὶ λευκὴν καμέλιαν. Πάντες ἐξεδήλωνται τὴν συμπάθειάν των πρὸς τὸν γαμβρὸν πρίγκιπα Λουδοβίκον διὰ τὴν μεγάλην ἀπώλειαν, ἣν ὑπέστη διὰ τοῦ θανάτου τοῦ πατρός του, τῆς μητρός του, τοῦ ἀδελφοῦ του καὶ τῆς οἰκογενείας αὐτοῦ. Ὁ πρίγκιψ Λουδοβίκος κληρονομεῖ τὸν τίτλον τοῦ Μ. Δουκός, ἡ δὲ νύμφη καθίσταται Μ. Δούκισσα.

Ἐκ τῆς οἰκογενείας τοῦ φονευθέντος δουκὸς ἀπέμεινεν ἐν τῇ ζωῇ τὸ τρίτον μόνον τέκνον του, τὸ ὁποῖον δὲν εἶχε παραλάβει μεθ' ἑαυτοῦ τὸ τραγικὸν ξεῦγος.

Λόγῳ τοῦ ἐκ τοῦ τραγικοῦ δυστυχήματος πένθους, ἡ Α. Μ. ὁ Βασιλεὺς τῶν Ἑλλήνων Γεώργιος δὲν παρέστη σήμερον εἰς τὸν μέγαν χορὸν, τὸν δοθέντα εἰς τὰ ἀνάκτορα τοῦ Βουκιγχαμ.

ΒΡΥΞΕΛΛΑΙ, 17 (Ἀθην. Πρακτ.).— Ὁ πρίγκιψ καὶ ἡ πριγκίπισσα τῆς Ἔσσης ἀφίκοντο εἰς Ὀστάνδην καὶ μετέβησαν εἰς τὸν ναὸν τοῦ κοιμητηρίου, ὅπου ἐγονυπέτησαν πρὸ τῶν σορῶν τῶν προσφιλῶν συγγενῶν των, οἵτινες εὗρον τραγικὸν θάνατον κατὰ τὸ χθεσινὸν ἀεροπορικὸν δυστύχημα.

ΤΟ ΠΕΝΘΟΣ ΕΙΣ ΤΗΝ ΑΥΛΗΝ

Ἐπὶ τῷ θανάτῳ τῆς Μεγάλης Δουκίσσης Ἐλεωνώρας τῆς Ἔσσης, τοῦ υἱοῦ της διαδόχου Μεγάλου Δουκὸς Γεωργίου, τῆς διαδόχου Μεγάλης Δουκίσσης Καικιλίας, τριτοτόκου θυγατρὸς τῆς Α. Β. Υ. τοῦ Πρίγκιπος Ἀνδρέου καὶ τῶν δύο τέκνων των, ὡρίσθη αὐλικὸν μὲν πένθος ὀκτὼ ἡμερῶν, οἰκογενειακὸν δὲ τεσσάρων ἑβδομάδων.

Ἡ Α. Β. Υ. ὁ Διάδοχος Ἀντιβασιλεὺς ἐδέχθη χθὲς π. μ. εἰς ἀκρόασιν τὸν κ. Πρόεδρον τῆς Κυβερνήσεως.

ΤΑ ΣΥΛΛΥΠΗΤΗΡΙΑ ΤΗΣ ΚΥΒΕΡΝΗΣΕΩΣ

Ὁ κ. Πρωθυπουργὸς ἀνῆλθε χθὲς τὴν 10.30 π.μ. εἰς τὰ Ἀνάκτορα καὶ ἐγένετο δεκτὸς ὑπὸ τῆς Α. Β. Υ. τοῦ Ἀντιβασιλέως - Διαδόχου Παύλου, πρὸς τὸν ὁποῖον ὑπέβαλε τὰ συλλυπητήρια τῆς Κυβερνήσεως διὰ τὸ τραγικὸν ἀεροπορικὸν δυστύχημα, τοῦ ὁποίου θύματα ὑπῆρξαν ἡ ἐξαδέλφη του Πριγκίπισσα Καικιλία, ὁ σύζυγός της Μέγας Δοὺξ Γεώργιος τῆς Ἔσσης καὶ τὰ δύο τέκνα των.

Ἐξ ἄλλου ὁ κ. Πρωθυπουργὸς ἀπηύθυνε τὸ ἀκόλουθον συλλυπητήριον τηλεγράφημα πρὸς τὴν Α. Μ. τὸν Βασιλέα εἰς Λονδῖνον:

«Βαθύτατα συγκεκινημένος διὰ τὴν τραγικὴν συμφορὰν, ἥτις ἔπληξε τὸν Βασιλικὸν Οἶκον, σπεύδω νὰ ὑποβάλω εὐλαβῶς πρὸς τὴν Ὑμετέραν Μεγαλειότητα τὰ βαθύτατα συλλυπητήρια ἐμοῦ καὶ τῶν μελῶν τῆς Κυβερνήσεως καὶ νὰ διαβεβαιώσω τὴν Ὑμετέραν Μεγαλειότητας, ὅτι ὁ Ἑλληνικὸς λαὸς ὁλόκληρος συμμετέχει βαθύτατα μετὰ αἰσθημάτων ἀγάπης καὶ ἀφοσιώσεως εἰς τὸ πένθος τοῦ Βασιλικοῦ Οἴκου».

Ἐπίσης ὁ κ. Μεταξᾶς συνελυπήθη τὴν Α. Β. Υ. τὸν πρίγκιπα Ἀνδρέαν, πατέρα τῆς Πριγκιπίσσης Καικιλίας, διὰ τοῦ ἀκολούθου τηλεγραφήματος:

«Βαθύτατα συγκεκινημένος διὰ τὴν τραγικὴν συμφορὰν, ἥτις ἔπληξε τὴν Ὑμετέραν Βασιλικὴν Ὑψηλότητα, σπεύδω νὰ ὑποβάλω εὐλαβῶς τὰ βαθύτατα συλλυπητήρια ἐκ μέρους ἐμοῦ καὶ τῶν μελῶν τῆς Κυβερνήσεως. Ὁ Ἑλληνικὸς λαὸς μετὰ βαθείας συγκινήσεως συμμετέχει τοῦ πένθους τῆς Ὑμετέρας Βασιλικῆς Ὑψηλότητος».

ΑΙ ΣΧΕΣΕΙΣ ΑΓΓΛΙΑΣ ΚΑΙ ΣΑΛΑΜΑΝΚΑΣ

ΛΟΝΔΙΝΟΝ, 17. (Ἀθην. Πρακτ.).— Ὁ σὲρ Ρόμπερτ Χόδσων, ὁ ὁποῖος ὡς γνωστὸν διωρίσθη ἐμπορικὸς πράκτωρ τῆς Ἀγγλίας παρὰ τῇ ἐθνικῇ Ἱσπανίᾳ θὰ ἀναχωρήσῃ τὴν προσεχῆ ἑβδομάδα μετὰ 4 ἢ 5 ἑσπερῶν δι' Ἅγιον Σεβαστιανὸν ὅπου θὰ παραμείνῃ μέχρις ὅτου ἑτοιμασθῇ τὸ ἐν Σαλαμάνκᾳ γραφεῖον του. Ὁ κ. Χόδσων εἶνε ἡλικίας 63 ἐτῶν. Τὸ 1928 ὑπῆρξεν ἐπιτετραμμένος τῆς Ἀγγλίας ἐν Μόσχᾳ καὶ τὸ 1936 πρεσβευτὴς ἐν Ἀλβανίᾳ.

ΠΑΡΙΣΙΟΙ, 17. (Ἀθην. Πρακτ.).— Ἡ ἐν Λονδίνῳ ἱσπανικὴ πρεσβεία ἐδημοσίευσε τὸ κείμενον διακοινώσεως, τὴν ὁποίαν ἡ ἐρυθρὰ κυβέρνησις ἀπέστειλεν εἰς τὸ Φόρειν Ὄφφις διὰ τὸν διορισμὸν Ἄγγλων πρακτόρων εἰς τὴν ἐθνικὴν Ἱσπανίαν. Ἡ ἐρυθρὰ κυβέρνησις ἐκφράζει τὴν βαθεῖαν της δυσαρέσκειαν διὰ τὴν ἀγγλικὴν ταύτην πρωτοβουλίαν καὶ παρατηρεῖ ὅτι τὸ ληφθὲν μέτρον σημαίνει ἐγκατάλειψιν ἀπὸ μέρους τῆς Ἀγγλίας τῆς πολιτικῆς τῆς ἀποχῆς ἀπὸ πάσης ἠμιεπίσημου σχέσεως μετὰ τῶν ἐν Σαλαμάνκᾳ.

ΤΟ ΑΝΤΙΚΟΜΜΟΥΝΙΣΤΙΚΟΝ ΣΥΜΦΩΝΟΝ

ΠΑΡΙΣΙΟΙ, 17. (Ἀθην. Πρακτ.).— Ὁ ἐν Ρώμῃ ἀνταποκριτὴς τοῦ Πρακτορείου Χαβᾶς τηλεγραφεῖ, ὅτι μεταξὺ Ἰταλίας, Γερμανίας καὶ Ἰαπωνίας διεξάγονται συνομιλίαι διὰ τὸν καταρτισμὸν τῆς μονίμου ἐπιτροπῆς, ἡ ὁποία προβλέπεται διὰ τοῦ πρωτοκόλλου τοῦ προσηρτημένου εἰς τὸ ἀντικομμουνιστικὸν σύμφωνον. Τὸ πρωτόκολλον τοῦτο, τὸ ὁποῖον κατηρτίσθη τὸν Νοέμβριον τοῦ 1936, ὅταν ὑπεγράφη ἡ μεταξὺ Γερμανίας καὶ Ἰαπωνίας συμφωνία, δὲν κατωρθώθη νὰ ἐφαρμοσθῇ τελείως. Ἡ ὑπογραφὴ τῆς Ἰταλίας, ἡ ὁποία ἀνενέωσε τὰς ὑποχρεώσεις τὰς ἀναληφθείσας ὑπὸ τοῦ πρωτοκόλλου, ἔδωσεν ἀφορμὴν εἰς τὸ νὰ τεθῇ τοῦτο εἰς ἐφαρμογήν. Θεωρεῖται βέβαιον, ὅτι ὁ κ. Ρίμπεντροπ θὰ προεδρεύῃ τῆς μονίμου ἐπιτροπῆς, ἡ ὁποία θὰ ἑδρεύῃ ἐν Γερμανίᾳ. Ὁ καταρτισμὸς αὐτῆς καθὼς καὶ τὰ τῆς λειτουργίας της εὑρίσκονται ἀκόμη ὑπὸ μελέτην. Πιστεύεται, ὅτι, πλὴν τῆς μονίμου ταύτης ἐπιτροπῆς, θὰ ἱδρυθῇ καὶ ἑτέρα, ἡ ὁποία θὰ ἑδρεύῃ ἐν Ρώμῃ.

ΑΙ ΤΕΛΕΥΤΑΙΑΙ ΕΙΔΗΣΕΙΣ ΤΗΣ ΝΥΚΤΟΣ

Ο ΛΟΡΔΟΣ ΧΑΛΙΦΑΞ ΑΦΙΚΕΤΟ ΧΘΕΣ ΕΙΣ ΓΕΡΜΑΝΙΑΝ

ΣΗΜΕΡΟΝ ΑΡΧΟΝΤΑΙ ΑΙ ΑΓΓΛΟΓΕΡΜΑΝΙΚΑΙ ΣΥΝΟΜΙΛΙΑΙ

ΘΑ ΣΥΖΗΤΗΘΟΥΝ ΟΛΑ ΤΑ ΜΕΓΑΛΑ ΔΙΕΘΝΗ ΠΡΟΒΛΗΜΑΤΑ

Η ΑΝΑΓΝΩΡΙΣΙΣ ΕΙΣ ΤΟ ΡΑ·Ι·Χ ΕΛΕΥΘΕΡΙΑΣ ΔΡΑΣΕΩΣ ΕΝ ΤΗ ΚΕΝΤΡΙΚΗ ΕΥΡΩΠΗ

ΛΟΝΔΙΝΟΝ, 17. (Ἰδιαιτέρα ὑπηρεσία).— Τηλεγραφοῦν ἐκ Βερολίνου ὅτι ὁ λόρδος Χάλιφαξ ἀφίκετο ἐκεῖ σήμερον τὴν πρωΐαν σιδηροδρομικῶς, γενόμενος δεκτὸς εἰς τὸν σταθμὸν ὑπὸ τοῦ Ἄγγλου πρεσβευτοῦ, τοῦ στρατηγοῦ Γκαΐριγκ, τοῦ ἀρχηγοῦ τοῦ πρωτοκόλλου τῆς Βιλελμστρᾶσε κ. Μπύλο Σβαντὲ καὶ ἄλλων προσωπικοτήτων. Ὁ λόρδος Χάλιφαξ ἐπιβὰς αὐτοκινήτου μετέβη εἰς τὴν ἀγγλικὴν πρεσβείαν ὅπου καὶ κατέλυσε.

Ὁ λόρδος Χάλιφαξ ἐπεσκέφθη τὸ ἀπόγευμα τὴν Διεθνῆ Ἔκθεσιν Θήρας συνοδευόμενος ὑπὸ τοῦ Ἄγγλου πρεσβευτοῦ σὲρ Χέντερσον. Εἰς τὴν εἴσοδον τῆς Ἐκθέσεως ὑπεδέχθησαν τὸν Ἄγγλον λόρδον, πρόεδρον τοῦ Ὑπουργικοῦ Συμβουλίου ὁ στρατηγὸς Γκαΐριγκ μετὰ τῶν προϊσταμένων τῶν διαφόρων τμημάτων τῆς Ἐκθέσεως. Θερμὴ ὑποδοχὴ ἐγένετο εἰς τὸν λόρδον Χάλιφαξ ἐκ μέρους τοῦ παριστα μένου πλήθους. Τὸ ἀπόγευμα ὁ λόρδος Χάλιφαξ ἐδέχθη τοὺς ἀντιπροσώπους τῶν ἀγγλικῶν ἐφημερίδων, εἰς τοὺς ὁποίους ἀνεκοίνωσε τὰ τῶν πρώτων ἐντυπώσεών του ἐκ τῆς Ἐκθέσεως.

—Ἡ Μεγάλη Βρετανία—εἶπε—καθὼς καὶ αἱ λοιπαὶ ἀντιπροσωπευόμεναι ἐν τῇ Ἐκθέσει χῶραι ἐξυγνωμόνουν βαθέως τὸν στρατηγὸν Γκαΐριγκ διὰ τὴν ὥθησιν, ἣν ἔδωκεν εἰς τὸ κυνήγιον διὰ τῆς Ἐκθέσεως, τὴν ὁποίαν ὠργάνωσε καὶ ἡ ὁποία προκαλεῖ βαθυτάτην ἐντύπωσιν εἰς τὸν ἐπισκέπτην.

Ὁ λόρδος Χάλιφαξ ἰδιαιτέρως ἐνδιεφέρθη διὰ τὸ προϊστορικὸν τμῆμα τῆς Ἐκθέσεως καθὼς καὶ διὰ τὰ κυνηγετικὰ τρόπαια τὰ ἐκτεθέντα ὑπὸ τοῦ ἐν Βερολίνῳ Ἀγγλου πρεσβευτοῦ σὲρ Χέντερσον.

Κατ' ἀνακοινώσεις γενομένας ὑπὸ τῆς ἀγγλικῆς πρεσβείας, πλὴν τῆς ἐπισκέψεως, τὴν ὁποίαν ἔκαμε σήμερον πρὸς τιμὴν τοῦ βαρῶνου Νόϋρατ, ὁ λόρδος Χάλιφαξ δὲν πρόκειται ἐπὶ τοῦ παρόντος, νὰ συναντηθῇ μετ' ἄλλων προσωπικοτήτων τοῦ Ράϊχ. Οἱ καλῶς ὅμως πληροφορημένοι ἀγγλικοὶ κύκλοι πιστεύουν ὅτι ὁ Ἄγγλος πρόεδρος τοῦ ὑπουργικοῦ συμβουλίου θὰ συναντηθῇ ἐπίσης μετὰ τοῦ καγκελλαρίου Χίτλερ καὶ τοῦ στρατηγοῦ Γκαΐριγκ.

ΠΛΗΡΟΦΟΡΙΑΙ ΤΟΥ ΤΥΠΟΥ

Αἱ ἀγγλικαὶ ἐφημερίδες δὲν συμφωνοῦν ἐπὶ τοῦ προγράμματος τῆς διαμονῆς τοῦ λόρδου Χάλιφαξ εἰς Γερμανίαν. Ἐνῶ οἱ «Τάϊμς» βεβαιοῦν ὅτι ὁ λόρδος Χάλιφαξ θὰ ἐπιστρέψῃ εἰς Λονδῖνον τὴν Τρίτην ἢ τὴν Τετάρτην, τὸ «Νταίηλυ Μαίηλ» ὁ λόρδος Χάλιφαξ θὰ συνομιλήσῃ μετὰ τοῦ κ. Γκαΐριγκ καὶ μετὰ τοῦ ὑπουργοῦ τῶν Ἐξωτερικῶν κ. Νόϋρατ ἐντὸς τῆς αὔριον, πιθανῶς δὲ καὶ μετὰ τῶν κ.κ. Μπλόμπεργκ καὶ Σάχτ. Ἀκολούθως θὰ μεταβῇ εἰς Μπερχτεσγκάντεν ὅπου θὰ φιλοξενηθῇ τὴν Παρασκευὴν ὑπὸ τοῦ καγκελλαρίου Χίτλερ.

Ὑπὸ τῶν πολιτικῶν κύκλων τὸ ταξίδιον χαρακτηρίζεται ὡς σοβαρὰ πολιτικὴ ἀποστολή. Ὁ ἀγγλικὸς τύπος παραδέχεται ἐπίσης ὅτι ὁ Χάλιφαξ κατὰ τὴν συνάντησίν του μὲ τὸν Χίτλερ πρόκειται νὰ συζητήσῃ τὰ μεγάλα προβλήματα τὰ ὁποῖα ἀπασχολοῦν τὰς δύο χώρας καὶ ἰδίως τὸ Ράϊχ, τὸ ὁποῖον ἐκ τῆς ἐκκρεμότητος αὐτῶν ἀναγκάζεται ἀκολουθῇ πολιτικὴν μὴ ἐξυπηρετοῦσαν τὴν παγίωσιν τῆς εὐρωπαϊκῆς εἰρήνης. Παρ' ὅλα ταῦτα ἡ μεγίστη μερὶς τοῦ ἀγγλικοῦ τύπου φρονεῖ ὅτι ὁ λόρδος Χάλιφαξ μεταβαίνει «μᾶλλον διὰ νὰ ἀκούσῃ τὰς ἀπόψεις τοῦ Βερολίνου, παρὰ νὰ ἀνακοινώσῃ τὰς διαθέσεις τοῦ Λονδίνου». Μόνον τὸ «Νταίηλυ Ἑξπρὲς» ἐπιμένει νὰ τονίζῃ ὅτι ὁ Χάλιφαξ ἀνεχώρησεν ἐκ τῆς ἀγγλικῆς πρωτευούσης κομίζων ὑπόμνημα, καταρτισθὲν ὑπ' αὐτοῦ, τοῦ πρωθυπουργοῦ κ. Τσάμπερλαιν καὶ τοῦ ὑπουργοῦ τοῦ Φόρειν Ὄφφις κ. Ἤντεν καὶ περιλαμβάνον τὰς προτάσεις τῆς ἀγγλικῆς κυβερνήσεως ἐπὶ τῇ βάσει τῶν ὁποίων πρέπει νὰ ἐγκαινιασθῇ νέα περίοδος εἰς τὰς σχέσεις τῶν δύο χωρῶν καθὼς καὶ ἡ ἀναθεώρησις τῆς ἐν γένει εὐρωπαϊκῆς πολιτικῆς τοῦ Ράϊχ. Κατὰ τὸ «Νταίηλυ Ἑξπρὲς» ἡ Μεγάλη Βρεταννία, ἐπιθυμοῦσα νὰ ἐπαναφέρῃ τὴν Γερμανίαν εἰς τοὺς κόλπους τῆς Κοινωνίας τῶν Ἐθνῶν, δέχεται νὰ μεταρρυθμίσῃ τὸν ὀργανισμὸν τῆς Γενεύης καὶ νὰ ἀποκόψῃ κάθε δεσμόν του μὲ τὴν συνθήκην τῶν Βερσαλλιῶν. Δὲν ἀποκρούει ἐξ ἄλλου τὰς ἀποικιακὰς ἀξιώσεις τῆς Γερμανίας. Ἐπιμένει ὅμως ὅπως αὗται συζητηθοῦν ὑπὸ τῆς Κοινωνίας τῶν Ἐθνῶν καὶ ὑπόσχεται νὰ τὰς ὑποστηρίξῃ.

Οἱ «Τάϊμς», σχολιάζοντες τὸ ταξίδιον τοῦ λόρδου Χάλιφαξ εἰς Γερμανίαν, λέγουν ὅτι ἡ ἐπίσκεψις αὕτη δύναται νὰ ἀγάγῃ εἰς μίαν νέαν περίοδον καλῆς συνεννοήσεως μετὰ τῆς Γερμανίας. Ὁ λόρδος Χάλιφαξ, προσθέτει ἡ ἐφημερίς, θὰ ἐπανέλθῃ εἰς Λονδῖνον τὴν προσεχῆ Τρίτην ἢ Τετάρτην.

Ὁ «Ἡμερήσιος Τηλέγραφος» παρατηρεῖ, ὅτι ἡ ἀγγλικὴ κυβέρνησις δὲν ἀναμένει ἄμεσα ἀποτελέσματα ἐκ τῆς ἀνταλλαγῆς τῶν σκέψεων μεταξὺ Χίτλερ καὶ Χάλιφαξ. Ὁ κ. Πράϊς λέγει περίπου τὰ αὐτὰ εἰς τὸ «Νταίηλυ Μαίηλ» προσθέτων, ὅτι κατὰ τὰς συνομιλίας τοῦ Βερολίνου θὰ συζητηθοῦν καὶ τὰ ἀποικιακὰ ζητήματα. Ὁ κ. Πράϊς συσχετίζει τὸ πρόβλημα τοῦτο καὶ μὲ τὴν ἐπίσκεψιν τοῦ βασιλέως τοῦ Βελγίου εἰς Λονδῖνον.

Ὁ «Ἡμερήσιος Κῆρυξ» λέγει, ὅτι ὁ ἀγγλικὸς λαὸς ἐπιθυμεῖ τὴν εἰρήνην ἡ ὁποία δὲν εἶνε δυνατὴ ἄνευ μιᾶς συνεννοήσεως μὲ τὴν Γερμανίαν. Ἡ ἐφημερὶς προσπαθεῖ ταύτοχρόνως νὰ θέσῃ ἐν ἀμφιβόλῳ τὸν εἰρηνικὸν χαρακτῆρα τῆς γερμανικῆς πολιτικῆς.

Ὁ ἐν Λονδίνῳ ἀνταποκριτὴς τοῦ πρακτορείου Χαβᾶς μεταδίδει ἄρθρον τῆς ἐφημερίδος «Γιορκσάϊρ Πόστ», ἥτις ἐνισχύει διὰ τῶν ἐν αὐτῷ ἐκτιθεμένων τὴν «θέσιν», τὴν ὁποίαν εἶχεν ὑποστηρίξει πρὸ ἡμερῶν ἡ «Ἐσπερινὴ Σημαία» εἰς τὸ ζήτημα τῆς ἐλευθερίας δράσεως, τὴν ὁποίαν ἡ Γερμανία θὰ ἐλάμβανεν εἰς τὴν κεντρικὴν Εὐρώπην, παραιτουμένη, εἰς ἀντάλλαγμα, τῶν ἀποικιακῶν της ἀξιώσεων.

«Καθ' ἣν στιγμὴν — παρατηρεῖ ὁ ἀνταποκριτὴς τοῦ πρακτορείου Χαβᾶς — ὁ σάλος, τὸν ὁποῖον εἶχεν ἐξεγείρει τὸ ἄρθρον τῆς «Ἐσπερινῆς Σημαίας» ἐφαίνετο κοπάσας, αἱ ἀπόψεις, τὰς ὁποίας ἐκθέτει ἡ ἐφημερὶς «Γιορκσάϊρ Πόστ», τὰς ὁποίας ἄλλως τε, λέγει, εἶνε γνωστοὶ οἱ δεσμοὶ μετὰ τῶν διπλωματικῶν κύκλων τοῦ Λονδίνου, ἐξάπτουν ἐκ νέου τὴν συζήτησιν.

Εἰς τὸ ἄρθρον της ἡ ἀγγλικὴ ἐφημερὶς ὑπομιμνήσκει, ὅτι ὅσα ἔγραψεν ἡ «Ἐσπερινὴ Σημαία» δὲν ἀποτελοῦν εἰμὴ ἔκθεσιν τῆς γνωστῆς γερμανικῆς ἀπόψεως, εἶνε δὲ περίεργον — λέγει — διατί ὁ ἐθνικοσοσιαλιστικὸς Τύπος τῆς Γερμανίας καθὼς καὶ κριτικοὶ τινὲς Ἄγγλοι ἐφοβήθησαν μὴ διακινδυνεύσῃ ἐκ τούτου ἡ ἐπιτυχία τοῦ ταξιδίου τοῦ λόρδου Χάλιφαξ. Τὰ γραφέντα δὲν ἀποτελοῦν εἰμὴ τρόπον τινὰ ἀξίωμα τῆς γερμανικῆς πολιτικῆς, ἥτις ἐνδιαφέρεται διὰ τὴν βρεταννικὴν ὑποστήριξιν καὶ τὴν μὴ ἀνάμιξιν τῆς Ἀγγλίας εἰς τὰς ὑποθέσεις τῆς κεντρικῆς Εὐρώπης ἔναντι παραιτήσεως ἀπό μέρους τῆς Γερμανίας, ἐν ἀνάγκῃ, τῶν ἀποικιακῶν της ἀξιώσεων, ἔτι δὲ καὶ ἀπὸ παντὸς ναυτικοῦ καὶ ἐμπορικοῦ ἀνταγωνισμοῦ πρὸς τὴν Ἀγγλίαν.

Ὑπενθυμίζονται σχετικαὶ δηλώσεις τοῦ καγκελλαρίου Χίτλερ διατυπωθεῖσαι εἰς τὸ βιβλίον του: «Ὁ Ἀγών μου». Ὁ καγκελλάριος ἐτόνιζεν εἰς τὸ βιβλίον του ἐκεῖνο, ὅτι δὲν ἔπρεπε νὰ παραλειφθῇ οὐδεμία ὑποσία οια να ἐξασφαλισῃ ἡ αγγλικὴ ὑποστήριξις ὑπὲρ τῆς ἐπιτυχίας τῆς πολιτικῆς τῆς Γερμανίας ἐν τῇ κεντρικῇ Εὐρώπῃ. Ἴσως νὰ ἦτο ἀνάγκη πρὸς τοῦτο — λέγει εἰς τὸ βιβλίον του ὁ καγκελλάριος — νὰ ἐγκαταλείψωμεν τὰς ἀποικιακὰς μας ἀξιώσεις, ἀποφεύγοντες συνάμα καὶ τὸν ἀνταγωνισμὸν πρὸς τὸ ἀγγλικὸν ἐμπόριον».

«Οὕτοι — καταλήγει ἡ ἐφημερὶς — εἶνε οἱ καθαυτὸ λόγοι διὰ τοὺς ὁποίους ὁ καγκελλάριος Χίτλερ ἐπεθύμει τὴν ἀγγλικὴν φιλίαν καὶ τοιαύτη εἶνε ἡ «θέσις» τοῦ «πεδίου πυροβολισμοῦ» περὶ τοῦ ὁποίου εἶχε κάμει λόγον ἡ «Ἐσπερινὴ Σημαία».

ΑΝΗΣΥΧΙΑΙ ΕΝ ΑΥΣΤΡΙΑ

Ἐν τῷ μεταξύ, κατὰ τηλεγραφήματα ἐκ Βιέννης, εἰς τὴν Αὐστρίαν ἐκδηλοῦται ζωηρὰ ἀνησυχία ἐκ τῆς πληροφορίας καθ' ἣν μεταξὺ τῶν ἄλλων ὁ λόρδος Χάλιφαξ θὰ συζητήσῃ μετὰ τοῦ καγκελλαρίου Χίτλερ καὶ τὸ ζήτημα τῆς Αὐστρίας. Διὰ τὸν λόγον τοῦτον ἡ διαθεβαίωσις ἐκ μέρους ἡμιεπισήμων ὀργάνων τοῦ ἐθνικοσοσιαλιστικοῦ κόμματος ὅτι ὑπάρχουν καὶ ἰσχύουν συνθῆκαι αἱ ὁποῖαι διέπουν τὰς σχέσεις τοῦ Ράϊχ μετὰ τῆς Κεντρικῆς Εὐρώπης, γενομένη ἀκριβῶς τὴν παραμονὴν τῆς ἐπισκέψεως τοῦ λόρδου Χάλιφαξ εἰς Βερολῖνον, ἐγένετο δεκτὴ ἐνταῦθα μετ' ἄκρας ἱκανοποιήσεως. Ἡ ἡμιεπίσημος «Βέλτ—Μπλάτ», λαμβάνουσα ἀφορμὴν ἐκ τῆς δηλώσεως ταύτης τονίζει ὅτι αἱ αὐστρογερμανικαὶ σχέσεις ἔχουν κανονισθῆ ὁριστικῶς καὶ τελικῶς διὰ τῆς συμφωνίας τῆς 11ης Ἰουλίου 1936, ἡ ὁποία εἶνε σαφὴς καὶ δὲν πρέπει νὰ ἐνδιαφέρῃ τρίτας Δυνάμεις. Ἡ ἰδία ἐφημερὶς ἀνησυχεῖ ἐν τούτοις ἐκ τοῦ γεγονότος μήπως ἡ ὑμπτωσις τοῦ ταξιδίου τοῦ Χάλιφαξ μετὰ τῆς ὀξυτάτης πολεμικῆς τοῦ γερμανικοῦ Τύπου ὑπὲρ τῶν μειονοτήτων τῆς Τσεχοσλοβακίας, προτρέψῃ τὸν Χίτλερ νὰ ἐντοπίσῃ τὸ κέντρον τοῦ βάρους τῶν συζητήσεων ἐπὶ τοῦ προβλήματος τῆς Κεντρικῆς Εὐρώπης.

ΣΥΝΩΜΟΣΙΑ ΕΝ ΓΑΛΛΙΑ

ΚΑΤΑ ΤΗΣ ΑΣΦΑΛΕΙΑΣ ΤΟΥ ΚΡΑΤΟΥΣ

ΕΧΟΥΝ ΕΝΕΡΓΗΘΗ ΠΟΛΥΑΡΙΘΜΟΙ ΣΥΛΛΗΨΕΙΣ ΕΙΣ ΤΗΝ ΔΙΕΠΠΗΝ

ΠΑΡΙΣΙΟΙ, 17. (Ἀθ. Πρακτ.).—Κατὰ πληροφορίας τῆς ἐφημερίδος «Παρί - Σουάρ», αἱ ἀνακρίσεις αἱ διεξαγόμεναι ὑπὸ τῶν ἐν Διέππῃ δικαστικῶν ἀρχῶν διὰ τὴν συγκέντρωσιν ὅπλων, ἔφεραν εἰς φῶς τὴν ὕπαρξιν συνωμοσίας κατὰ τῆς ἀσφαλείας τοῦ κράτους. Ἔγκυρος προσωπικότης—καθ' ἃ γράφει ἡ ἐφημερὶς — παρέσχεν εἰς αὐτὴν πληροφορίας ἐπὶ τῶν ἀποτελεσμάτων, εἰς τὰ ὁποῖα κατέληξεν ἡ ἀνάκρισις. Κατὰ τὰς ἐξηκριβωμένας ταύτας πληροφορίας, μεγάλαι ποσότητες ὅπλων καὶ πυρομαχικῶν ἀνεκαλύφθησαν εἰς τὰ ὑπόγεια μιᾶς οἰκογενειακῆς πανσιόν ἐν Παρισίοις. Τρία ὁλόκληρα λεωφορεῖα ἐπληρώθησαν μὲ τὰ ἀνακαλυφθέντα ὅπλα καὶ τὸ ἄλλο ὑλικόν.

Στοαὶ εἶχον κατασκευασθῆ εἰς τὰ ὑπόγεια ἐντὸς τῶν ὁποίων ἐφυλάσσοντο τὰ ὅπλα ὑπὸ θολοσκεπεῖς ἐκ μπετὸν ἀρμὲ θαλάμους. Ἀνεκαλύφθησαν ἐπίσης δεκαπέντε χιλιόγραμμα ἐκρηκτικῶν ὑλῶν. Δράσται τῆς συνωμοσίας ταύτης φαίνεται ὅτι εἶνε μέλη τῆς σπείρας τῶν «Καγκουλάρ». Ἡ ἀστυνομία ἀνεκάλυψε μέχρι τοῦδε τρεῖς κρύπτας ἐπιμελῶς ἐκτισμένας καὶ αἵτινες προωρίζοντο δι' ἀποθήκευσιν ὅπλων. Στοιχεῖα ἐνοχῆς προέκυψαν ἐναντίον δύο ἀτόμων. Πολυάριθμοι ἔρευναι ἐπὶ τόπου ἐγένοντο εἰς τὰ προάστια τῶν Παρισίων πρὸς ἀνεύρ