ΤΙΜΗ ΦΥΛΛΟΥ ΔΡΑΧ. ΜΙΑ

ΔΙΕΥΘΥΝΤΗΣ
ΣΤΕΦ. Ι. ΠΕΣΜΑΖΟΓΛΟΥ

ΓΡΑΦΕΙΑ:
ΕΝ ΑΘΗΝΑΙΣ ΠΑΝΕΠΙΣΤΗΜΙΟΥ 53 ΑΡΙΘ. ΤΗΛ. 3-01
ΕΝ ΠΕΙΡΑΙΕΙ ΛΕΩΦΟΡΟΣ ΣΩΚΡΑΤΟΥΣ ΑΡΙΘΜΟΣ 12
ΕΝ ΘΕΣΣΑΛΟΝΙΚΗ ΟΔΟΣ ΠΛΑΤΩΝΟΣ (ΔΙΑΣΤΑΥΡ. ΕΓΝΑΤΙΑΣ) ΕΝ ΠΑΤΡΑΙΣ ΚΟΡΙΝΘΟΥ 98 ΤΗΛΕΦ. 1-98
ΤΥΠΟΓΡΑΦΕΙΑ—ΠΙΕΣΤΗΡΙΑ ΣΤΟΑ ΠΕΣΜΑΖΟΓΛΟΥ
ΤΗΛΕΓΡ. ΔΙΕΥΘΥΝΣΙΣ "ΠΡΩΪΑΝ„

Η ΠΡΩΪΑ

ΑΘΗΝΑΙ. ΕΤΟΣ Γ'.ΑΡ. 779

ΤΕΤΑΡΤΗ
1
ΦΕΒΡΟΥΑΡΙΟΥ 1928
ΑΝΑΤΟΛΗ ΗΛΙΟΥ ΩΡΑ 7 Λ.32 ΔΥΣΙΣ ΗΛ. ΩΡ. Λ. 48
ΤΡΥΦΩΝΟΣ ΜΑΡΤΥΡΟΣ

Ο ΚΑΙΡΟΣ
ΘΕΡΜΟΚΡΑΣΙΑ ΜΕΓΙΣΤΗ 17.8 ΕΛΑΧΙΣΤΗ 8.4 ΜΕΣΗ ΥΓΡΑΣΙΑ ΜΕΓ. ΑΝΕΜΟΙ: ΑΙΓΑΙΟΥ, ΙΟΝΙΟΝ Ν. ΑΣΘ. ΘΑΛΑΣΣΑ ΑΙΓΑΙΟΝ ΙΟΝΙΩΝ ΕΩΣ ΤΕΤΑΡΑΓΜΕΝΗ
ΒΑΡΟΜΕΤΡΟΝ: 764.7

ΤΟ ΔΑΝΕΙΟΝ ΕΚΔΟΘΕΝ ΧΘΕΣ ΕΙΣ ΔΗΜΟΣΙΑΝ ΕΓΓΡΑΦΗΝ ΕΚΑΛΥΦΘΗ ΕΠΤΑΚΙΣ

ΡΑΜΜΑΤΑ ΑΠΟ ΤΟ ΠΑΡΙΣΙ

Η ΔΗΜΟΚΡΑΤΙΑ ΕΧΡΕΩΚΟΠΗΣΕΝ...

ΙΑ ΠΟΛΙΤΙΚΗ ΑΠΟΚΑΛΥΨΙΣ.—Ο ΑΚΑΔΗΜΑΪΚΟΣ ΚΑΡΟΛΟΣ ΜΠΕΝΟΥΑ, ΠΑΛΑΙΟΣ ΔΗΜΟΚΡΑΤΗΣ, ΒΟΥΛΕΥΤΗΣ ΕΠΙ 17 ΕΤΗ, ΑΠΟΦΑΙΝΕΤΑΙ ΟΤΙ Η ΔΗΜΟΚΡΑΤΙΑ ΕΙΝΕ ΘΕΣΜΟΣ ΘΑΝΑΤΗΦΟΡΟΣ ΔΙ' ΕΝ ΕΘΝΟΣ ΚΑΙ ΟΤΙ ΜΟΝΗ ΣΩΤΗΡΙΑ ΕΙΝΕ Η ΜΟΝΑΡΧΙΑ

ΤΟΥ ΜΟΝΙΜΟΥ ΑΝΤΑΠΟΚΡΙΤΟΥ ΜΑΣ

ΠΑΡΙΣΙΟΙ, Ἰανουάριος. — Ἐὰν εἷς γλῶσσάν μας δὲν ἐγίνετο τόσον μεγάλη κάχρησις τῶν ὑπερθετικῶν, θὰ ἔπρεπε εὑρεθῇ τὸ πλέον ἔντονον καὶ τὸ περισσότερον λαμπρὸν τῶν ἐπιθέτων διὰ νὰ χαρακτηρισθῶσι ἡ σημασία καὶ ἡ σπουδαιότης ἑνὸς τελευταίου πολιτικοῦ —θεωρητικοῦ— γεγονότος.

Ὁ Ἀκαδημαϊκός, ὁ διεθνολόγος, ὁ πολιτικός, ὁ ἐπὶ δεκαετίαι συνεχῆ ἔτη ἀπασχολεῖ ἡ ἠθικὴ καὶ διανοητικὴ ἑνότης τῆς χώρας. Ἐξετάζει καὶ μελετᾷ τὸν πληθυσμὸν καὶ τὰς κρίσεις του, τὴν μόρφωσιν, τὴν ἐκπαίδευσιν καὶ εἰσέρχεται εἰς τὴν ζωὴν τοῦ ἔθνους, τὴν ἀσφάλειάν του, τὸν στρατόν, τὴν ἐξωτερικὴν πολιτικὴν, τὴν ἀποικιακὴν, τὴν ναυτικήν. Μερικὰ σπουδαιότατα κεφάλαια περὶ οἰκονομικῆς φορολογίας καὶ κρατικῆς πίστεως. Ἐδῶ πλέον καταφαίνεται ἡ χίμαιρα τῆς Δημοκρατίας τῆς κατ' ἀνάγκην καὶ φύσιν οὔσης δημαγωγικῆς, τίποτε ἄλλο ἡ δημαγωγικῆς. Καὶ ἰδοὺ ἡ ὑπόθεσις χῆς Κυβερνήσεως τοῦ "Ε-θνους.

Πρέπει νὰ διαβασθῇ, πρέπει νὰ μελετηθῇ, πρέπει νὰ ἀναλυθῇ λεπτομερῶς ἡ μελέτη αὕτη τοῦ κ. Μπενουᾶ, ἡ ὁποία εἶνε ἀποτέλεσμα τῆς ἰδικῆς του πείρας, τῆς δοκιμῆς τὴν ὁποίαν ἔκαμε ὑπὸ τὸ Δημοκρατικὸν καθεστὼς δεκαετῆ ὁλόκληρα χρόνια.

Τί νὰ σᾶς ἀναφέρω καὶ τί νὰ ἀποσπάσω ἀπὸ ἕνα σύγγραμμα μὲ τόσον σφικτοδεμένην τὴν συνοχήν του;

«Τὸ ἀληθὲς πρόβλημα, τὸ μέγα πρόβλημα τοῦ ὁποίου εἶνε ἀναγκαία καὶ προκαταβολικὴ ἡ λύσις, διότι διὰ τῆς λύσεώς του εὑρίσκεται ἡ κλεὶς ὅλων τῶν ἄλλων καὶ διότι κανὲν ἄλλο δὲν δύναται νὰ λυθῇ ἐὰν δὲν λυθῇ τοῦτο πρῶτον, εἶνε τὸ πρόβλημα τῆς Κυβερνήσεως. Σημεῖον κεντρικὸν ἢ, ἀκριβέστερον, σημεῖον βασικὸν τῆς ὀργανώσεως τοῦ Κράτους, τὸ ὁποῖον ὅπως κάθε ὠργανωμένη ὕπαρξις, ὀφείλει νὰ ἔχῃ μίαν κεφαλήν, ἕνα 'Αρχηγόν.»

Θεωρητικῶς ἡ Κυβέρνησις τοῦ 'Ενὸς, ἐκείνο ποῦ οἱ Φλωρεντινοὶ ὀνομαζοναν «governo di uno» ἀποδεικνύεται ἐκ τῆς ἱστορίας, ἐκ τῆς διαπλάσεως τοῦ κόσμου, ὡς τὸ μόνον τέλειον, τὸ μόνον ἁρμόζον, ἐν ἀντιθέσει πρὸς τὴν Κυβέρνησιν τῶν πολλῶν.

'Αλλὰ ὁ κ. Μπενουᾶ θέλει νὰ τὸ ἀποδείξῃ καὶ ἐμπράκτως. Καὶ τὸ ἀποδεικνύει μὲ σαφήνειαν, μὲ δεδομένα, μὲ τὴν πεῖραν του τὴν δημοκρατικήν.

'Ο Μονάρχης εἶνε ἐκεῖνο ποῦ ἔλεγε διὰ τὸν Πάπαν ὁ Ζοζὲφ ντὲ Μαίστρ: «τὸ σημεῖον τῆς ἑνότητος». «Αὐτὸ ἦτο τὸ ἀρχικὸν σφάλμα τῶν δημοκρατικῶν, καὶ δὲν ἐδιορθώθησαν εἰσέτι: Τὸ νὰ νομίζουν ὅτι δὲν ἔχει σημασίαν ἐὰν ὁ Πρόεδρός των εἶνε 'Αρχηγὸς ἢ δὲν εἶνε, δηλαδὴ ἐὰν τὸ Κράτος θὰ ἔχῃ ἢ δὲν θὰ ἔχῃ κεφαλήν: "Οτι εἶνε ἀδιάφορον ἐὰν μία ἀνεγειρομένη οἰκία πρέπει νὰ κλεισθῇ ἕως τὴν κορυφὴν ἢ νὰ ἀφεθῇ μία ὀπὴ χαίνουσα εἰς τὸ κενόν.»

«Εἷς ἐν Κράτος ὅπου τὸ πᾶν εἶνε μεταβλητὸν καὶ δὲν ἠμπορεῖ νὰ μὴ εἶνε, ἐπὶ ποινῇ ἀπολιθώσεως, ὁ Κληρονομικὸς 'Αρχων εἶνε τὸ καθορισμένον καὶ σταθερὸν σημεῖον, σύμβολον καὶ παράγων, αἰτία καὶ ἀποτέλεσμα, σημεῖον καὶ ὄργανον τῆς 'Ενότητος. Εἷς τὸ "Εθνος τὸ ἀπαρτιζόμενον ἀπὸ τόσα τεμάχια, διατρεχομένον ὑπὸ τόσων ρευμάτων, διεκδικούμενον ὑπὸ τόσων ἐπιρροῶν, κατεργαζόμενον, διαμελιζόμενον ὑπὸ τόσων διαφόρων συμφερόντων, Αὐτὸς εἶνε τὸ Σταθερὸν σημεῖον, τὸ ἀληθῶς "Εν καὶ 'Αδιαχώριστον.»

Καὶ ὑπάρχουν ἀκόμη ἄνθρωποι εἰς τὴν 'Ελλάδα ποῦ ὀχυρούμενοι πίσω ἀπὸ μίαν κοκωνιστικὴν σπουδαιοφάνειαν, τολμοῦν καὶ ἰσχυρίζονται ὅτι ἐπιστημονικῶς, θεωρητικῶς καὶ ἐμπράκτως, ἡ Δημοκρατία θεωρεῖται πολίτευμα προωδευμένον καὶ ἐξειλιγμένον. "Ας διαβάσουν τὰ Συμπεράσματα ἑνὸς Γηραιοῦ Δημοκράτου, τοῦ 'Ακαδημαϊκοῦ Καρόλου Μπενουᾶ.

Ν. ΓΙΟΚΑΡΙΝΗΣ

Η ΚΩΜΩΔΙΑ ΤΗΣ ΖΩΗΣ

ΠΩΣ ΕΠΑΙΝΟΥΜΕΝ

Κάποτε εἴχαν καλέσει εἰς τὸν χορὸν τῆς Πειραϊκῆς Φιλοπτώχου 'Αδελφότητος, ὁ ὁποῖος ἐγίνετο ἐπισήμως εἰς τὸ «Ἀκταῖον» καὶ ἀπετέλει τὸ κοσμικώτερον γεγονὸς διὰ τὸν Πειραιᾶ, μίαν νεαρὰν Πειραιώτισσαν μετὰ τοῦ ἀδελφοῦ της, γνωστοῦ τραπεζιτικοῦ ὑπαλλήλου. Καὶ ὁ μὲν ἀδελφὸς μετέβη εἰς τὴν διασκέδασιν. 'Αλλ' ἡ ἀδελφή, μὴ ἔχουσα κατάλληλον τουαλέταν, ἔκρινε φρονιμώτερον νὰ καθήσῃ στὸ σπίτι της τὴν βραδυὰν ἐκείνην. Τὴν ἐπομένην ἕνας ἐξάδελφος τῆς προσκληθείσης καὶ μὴ μεταβάσης εἰς τὸ «Ἀκταῖον» νέας, ἐπισκεφθεὶς αὐτήν, ἤρχισε νὰ τῆς διηγῆται τὰ τοῦ χοροῦ, ἐκθειάζων μὲ τὰ ζωηρότερα χρώματα τὴν ἀληθομήνυτον νύκτα τὴν ὁποίαν ἐπέρασαν ὅλοι οἱ παρευρεθέντες εἰς αὐτόν:

— "Εχασες!" Εχασες τρομερά, καϋμένη Μαρίκα, τῆς εἶπε, ποῦ δὲν ἦρθες! Τί γλέντι καὶ τί ἀπόλαυσις! Δύσκολα θὰ βρῇς μιὰ ἄλλη τέτοια εὐκαιρία στὴ ζωή σου!

— Μὰ δὲν μποροῦσα νὰρθῶ ἐγὼ! Δὲν ἦταν δυνατόν.

— Γιατί;

— Μέσα στὶς τόσες εὐμορφιὲς καὶ τὶς τουαλέττες, θὰ ἤμουνα μιὰ ἀληθινὴ καρικατούρα!

— Καλέ, τί λὲς ἐκεῖ, Μαρίκα; Σὲ βεβαιῶ ὅτι στὸ χορὸ ἦταν καὶ ἄλλες, πολὺ χειρότερες ἀπὸ σένα!

Τὸ ὡραῖο αὐτὸ κομπλιμέντο μὲ ἔκαμε νὰ θυμηθῶ τὸ προχθεσινὸ πάθημα μιᾶς ἐσπερινῆς συναδέλφου, τῆς ὁποίας ὁ ταχυτικὸς χρονογράφος, διαπρεπέστατος ἄλλως τε τοῦ καλάμου χειρισιὴς, ἐξελέγη τελευταίως 'Ακαδημαϊκός. Θέλουσα νὰ ἐξάρῃ τὸ γεγονὸς ἡ συνάδελφος καὶ συγχρόνως νὰ πλέξῃ τὸ ἐγκώμιον τοῦ συνεργάτου της, ἔγραψε περίπου τὰ ἀκόλουθα: «Ὁ νέος 'Ακαδημαϊκὸς κ. Παῦλος Νιρβάνας εἶνε γνωστότατος καὶ προσφιλέστατος εἰς τὸ ἀναγνωστικὸν κοινὸν τῆς ἐφημερίδος ταύτης. Ἡ καθημερινή του στήλη ἀποτελεῖ ἀληθινὴν ἀπόλαυσιν, κατήντησε δὲ νὰ μὴ ἠμποροῦ νὰ κοιμηθῇ ἕνας ἀναγνώστης μας κάθε βράδυ, ἐὰν πρωτίτερα δὲν διαβάσῃ τὸ τακτικὸν χρονογράφημα τοῦ κ. Νιρβάνα!» Καὶ ὁ μὲν κ. Νιρβάνας βεβαίως δὲν ἔμεινε καὶ πολὺ ἐνθουσιασμένος ἀπὸ τὸν παράδοξον αὐτὸν ἔπαινον τοῦ ἔργου του, τὸ ὁποῖον παραστάθη τόσην περικλεῖον ὑπνωτικὴν δύναμιν, ὥστε νὰ ἀποκοιμίζῃ χιλιάδας χιλιάδων ἀναγνωστῶν, ἐνῷ κάθε ἄλλο συμβαίνει εἰς τὴν πραγματικότητα. Τὸ γεγονὸς ὅμως δὲν ἀποτελεῖ τίποτε ἀσύνηθες διὰ τὸν τόπον μας καὶ διὰ τοὺς κατοίκους του, εἴτε γράφοντες εἶνε οὗτοι, εἴτε καὶ ἁπλῶς ὁμιλοῦντες. Κανεὶς σχεδὸν μεταξὺ τῶν 'Ελλήνων δὲν ἠξεύρει τὸν τρόπον τοῦ ὁμιλεῖν ἢ τοῦ κολακεύειν. Διαβάζεις ἐπὶ παραδείγματι μίαν κριτικὴν μουσικήν, ἡ ὁποία λέγει: «Ὁ κ. Πιανόπουλος εἶνε ἕνας καλλιτέχνης, ἀνώτερος ὑπὸ πᾶσαν ἔποψιν ἀπὸ ὅλους τοὺς ξυλοσχίστας τοὺς ὁποίους ἐσυνηθίσαμεν νὰ βλέπωμεν ἐρχομένους εἰς τὸν τόπον μας ἀπὸ τὸ ἐξωτερικόν. Κανεὶς ἀπολύτως ἀπὸ τοὺς σκιντζῆδες αὐτοὺς δὲν θὰ ἠδύνατο ὄχι νὰ συναγωνισθῇ μαζί του, ἀλλ' οὔτε καὶ νὰ τὸν ἀντικρύσῃ κἂν!» Προκειμένου δὲ νὰ γιαΐσῃ τὸ ἐγκώμιον πολιτευτοῦ, ἰδοὺ διὰ ποίων φράσεων ἐκτελεῖται τὸ θεάρεστον τοῦτο ἔργον: «Ὁ κ. 'Αρχηγὸς τῶν «Ἐὺ φρονούντων» ἀποτελεῖ μίαν προσωπικότητα ἐντελῶς ἐξαιρετικὴν εἰς τὴν πολιτικὴν τῆς χώρας μας. "Εχει τὸ χάρισμα τοῦ λόγου, ἔχει τὴν ἀρετὴν τῆς ψυχῆς καὶ ἔχει τὸ σθένος τοῦ χαρακτῆρος, ἀναμφισβήτητα πάντα ταῦτα. Ἀπὸ τὰ παντοειδῆ κνώδαλα τὰ ὁποῖα ἄξιοῦν νὰ μᾶς κυβερνήσουν, αὐτὸς ἀναντιρρήτως εἶνε ὁ ἄνδτερος ὑπὸ πᾶσαν ἔποψιν!» 'Αλλὰ καὶ διὰ νὰ περιποιηθοῦν μίαν κυρίαν οἱ νεοέλληνες δὲν πέρτουν ὀλιγώτερον ἔξω: «Κυρία μου, ἀπόψε εἶσθε ὁ ἀστὴρ τῆς συναναστροφῆς Μέσα εἰς τὶς καγκάγιες αὐτὲς ποῦ παρευρίσκονται εἰς τὴν συγκέντρωσιν, ἀποτελεῖτε ἀληθινὴν βασίλισσαν!»

Πρὸ ἐτῶν, ἐνθυμοῦμαι, ὁ ἀείμνηστος διπλωμάτης καὶ λόγιος 'Αγγελος Βλάχος εἶχεν ἐκδώσει μίαν ἀληθῶς ἐπιτυχῆ μετάφρασιν τῶν «Τραγουδιῶν» τοῦ 'Ερρίκου Χάϊνε. Ἡ ὑποδοχὴ τοῦ ἔργου ἐκ μέρους τοῦ κοινοῦ ὑπῆρξεν ἐξαιρετική. Τὸ ὡκρὸν τομίδιον ἐξορφήθη χυριολεκτικῶς ἀπὸ τὸν ἀναγινώσκοντα κόσμον τῆς ἐποχῆς. Ὡς ἦτο ἐπόμενον, ἡ κριτικὴ δὲν ἔλειψεν ἀπὸ τὸν πανηγυρισμὸν τοῦ φιλολογικοῦ τούτου γεγονότος, ἡ δὲ «Ἐφημερὶς» τοῦ Κορομηλᾶ ἔγραψε τὰ ἀκόλουθα ἐπαινετικὰ διὰ τὴν μετάφρασιν: «Ὁ μικροσκοπικὸς αὐτὸς τόμος τῶν ἑκατὸ σελίδων τὸν ὁποῖον μᾶς ἔδωσεν ὁ 'Αγγελος Βλάχος ἀξίζει ἀπερίσσου περισσότερον ἀπὸ ὅλους τοὺς ὀγκώδεις τόμους τῶν μωριῶν μὲ τὰς ὁποίας ἔχουν προικίσει ἕως τώρα τὴν φιλολογίαν μας διάφοροι ξυλοσχίσται τῶν γραμμάτων! 'Ο 'Αγγελος Βλάχος ὑπῆρξεν ὑπέρτερος ὅλων τούτων κατὰ γενικὴν ὁμολογίαν!»

Ο ΑΠΟΜΑΧΟΣ

ΓΕΝΗΘΗΤΩ ΦΩΣ!

ΑΡΙΣΤΟΥ ΚΑΜΠΑΝΗ

Η ΕΛΛΗΝΙΚΗ ΚΡΙΣΙΣ (1913-1922)

ΑΠΟ ΤΗΣ ΒΑΣΙΛΟΚΤΟΝΙΑΣ ΕΙΣ ΤΗΝ ΕΚΘΡΟΝΙΣΙΝ

ΙΣΤΟΡΙΚΑΙ ΑΝΑΜΝΗΣΕΙΣ ΔΗΜΟΣΙΟΓΡΑΦΟΥ

ΜΕΡΟΣ ΤΡΙΤΟΝ: ΟΙ ΑΓΓΛΟΓΑΛΛΟΙ ΕΙΣ ΤΗΝ ΜΑΚΕΔΟΝΙΑΝ ΘΑΝΑΤΟΣ ΤΟΥ ΓΕΩΡΓΙΟΥ ΘΕΟΤΟΚΗ.—Η ΚΑΤΑΛΗΨΙΣ ΤΟΥ ΚΑΡΑΜΠΟΥΡΝΟΥ.—ΤΟ ΛΑΘΟΣ ΤΟΥ ΚΑΪΖΕΡ ΚΑΙ ΤΟΥ ΦΕΡΔΙΝΑΝΔΟΥ.—ΔΗΛΩΣΕΙΣ ΤΟΥ κ. ΣΚΟΥΛΟΥΔΗ ΕΙΣ ΤΗΝ ΒΟΥΛΗΝ.—Η ΣΥΝΟΜΙΛΙΑ ΓΚΥΓΕΜΕΝ—ΠΟΛΙΤΗ ΚΑΙ ΤΟ ΤΑΞΕΙΔΙ ΤΟΥ ΣΑΡΡΑΪΓ ΕΙΣ ΤΑΣ ΑΘΗΝΑΣ

Τὰ γεγονότα διεδέχοντο ἄλληλα μὲ ἀσύλληπτον ταχύτητα. Τὴν 1)14 Ἰανουαρίου 1916 οἱ Γάλλοι ἀνετίνασσαν τὴν γέφυραν τοῦ Δεμίρ-Ἰσσὰρ καὶ τὴν ἐπομένην ἀνηγγέλλετο ἡ μετάβασις τοῦ στρατάρχου Μάκενσεν εἰς Σόφιαν πρὸς συνεννόησιν δι' ἐνδεχομένην ἐπίθεσιν κατὰ τοῦ στρατοπέδου τῆς Θεσσαλονίκης. Τὴν 3)16 Ἰανουαρίου ἠσθένει ὁ Γεώργιος Θεοτόκης καὶ μετὰ βραχεῖαν νόσον ἀπέθνησκεν: Ἡ ἀπόβασις τῶν Συμμάχων εἰς Κέρκυραν εἶχε πληρώσει δι' αὐτὸν μέχρι στεφάνης τὴν χύλικα τῶν πολιτικῶν πικριῶν.

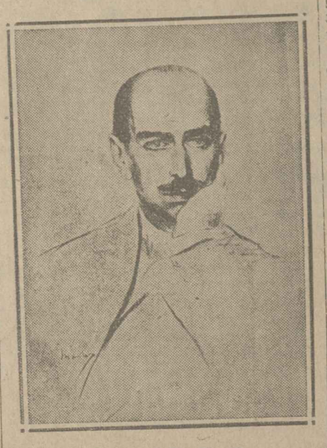

Πρίγκηψ Νικόλαος

Τὴν 7)20 Ἰανουαρίου 1916 ὁ στρατηγὸς Φάλκενχάϋν ἔκαμνε νέας προτάσεις... εἰσβολῆς. Τὰ 'Ελληνικὰ στρατεύματα προκαλύψεως θ' ἀπεσύροντο εἰς γραμμὴν ἀρχίζουσαν ἀπὸ τὴν λίμνην Πρέσπαν καὶ διερχομένην βορειανατολικῶς τῆς Καβάλας. Τὸ δον σῶμα θὰ συγκεντροῦτο γύρω ἀπὸ τὴν Καβάλαν εἰς μικρὰν ἀπόστασιν ἀπὸ τῆς πόλεως. Τὰ ἄλλα 'Ελληνικὰ στρατεύματα θ' ἀπεσύροντο νοτίως τῆς γραμμῆς Πρέσπας-Αἰκατερίνης. Ἡ 'Ελλὰς θ' ἀνελάμβανε νὰ μὴν ἀνεχθῇ ἀποβάσεις 'Αντανικῶν στρατευμάτων οὔτε εἰς τὸν κόλπον τῆς Καβάλας, οὔτε εἰς τὸν ὅρμον τῆς Αἰκατερίνης καὶ ἐν ἀγάγκῃ θ' ἀντετάσσετο ἐνόπλως.

Ὁ Βασιλεὺς Κωνσταντῖνος ἀπὸ συμφώνου μὲ τὴν Κυβέρνησιν ἀπήντησεν ὅτι ἡ Ἑλλὰς δὲν θὰ ἠδύνατο ν' ἀναλάβῃ τὰς προτεινομένας ὑπὸ τοῦ Φάλκενχάϋν ὑποχρεώσεις καὶ ἰδίως τὴν σχετιζομένην μὲ ἔνοπλον ἀντίστασιν κατὰ τῆς 'Αντάντ, καθ' ἣν στιγμὴν «ἡ Ἑλλὰς εἶνε ἀποφασισμένη νὰ μὴ ἐξέλθῃ τῆς οὐδετερότητος ἐφ' ὅσον κατὰ τὴν κρίσιν της δὲν ἐπιβάλλουν τοῦτο τὰ συμφέροντά της.»

Οὕτω αἱ Ἑλληνογερμανικαὶ διαπραγματεύσεις προσέκρουσαν εἰς τὸ μεγαλοπρεπὲς non possumus τοῦ Κωνσταντίνου. Καὶ ὅπως γράφει ἕνας Γάλλος ἱστορικός, ὁ στρατηγὸς Σαρραῒλ ἔσχεν ὅλον τὸν καιρὸν νὰ ὀργανώσῃ κατὰ τρόπον τρομακτικὸν τόσον ἀπὸ ἀμυντικῆς, ὅσον καὶ ἀπὸ ἐπιθετικῆς ἀπόψεως τὸ στρατόπεδον τῆς Θεσσαλονίκης. Τὸ γεγονὸς εἶνε κεφαλαιῶδες ἐναντίον τοῦ συνόλου τῶν ἐξελίξεων τοῦ μεγάλου πολέμου.»

Καὶ ἐναντίον τοῦ Βασιλέως, ὁ ὁποῖος ἔσωσε τὰ στρατεύματα τῆς 'Αντάντ ἀπὸ τῆς καταισχύνης οἱ Γάλλοι ἀπέστειλαν τὸν Ζωννάρ καὶ τὸν στρατηγὸν Ρενιό...

***

Στρατιωτικὸς κριτικός, ὁ De Civrieux εἰς τὸ μικρόν, ἀλλὰ πλήρες οὐσίας βιβλίον του, τὸ ἀναφερόμενον εἰς τὴν στρατιωτικὴν Ἱστορίαν τοῦ Μεγάλου πολέμου καίτοι μισὸν ὡς κάθε προκατειλημμένος Γάλλος τὸν Κωνσταντῖνον δὲν ἠμπορεῖ ἐν τούτοις νὰ ἐξηγήσῃ πῶς ἐξημίωσεν οὗτος ἀνεπαρωθύτως τὴν ὑπόθεσιν τοῦ γυναικαδέλφου του. 'Αλλ' ἰδοὺ τί γράφει ἐν τῇ ἀνακεφαλαιώσει τῶν γεγονότων τοῦ Βαλκανικοῦ μετόπου κατὰ τὸ τέλος τοῦ 1916 ὁ de Civrieux:

Βασιλεὺς Φερδινάνδος

«Ἡ Βουλγαρικὴ ἐπίθεσις ἡ ἀρχίσασα τὴν 5ην Δεκεμβρίου (ν. ἡ.).... προεκάλεσε τὴν μετὰ τριήμερον γενικὴν ὑποχώρησιν τῆς συμμαχικῆς στρατιᾶς. Ἡ τελευταία αὕτη, χωρὶς νὰ παύσῃ ἀνθισταμένη εἰς τολμηρὰς κυκλωτικὰς κινήσεις τοῦ ἐχθροῦ, ἔφθασε τὴν 12 Δεκεμβρίου (ν. ἡ.) εἰς τὰ 'Ελληνικὰ σύνορα, ἐπὶ τῆς γραμμῆς Γευγελῆς-Κιλιντίρ. Τὴν ἑπταετῆ διῆλθε τὴν 'Ελληνικὴν μεθόριον. Ἐν τῷ μεταξὺ ἡ μάχη «ἐσβέσθη» συνεπείᾳ τῆς γενικῆς ἀνακοχῆς, τῆς Βουλγαρικῆς προελάσεως σταματησάσης ἐνώπιον τῶν ἀπαλῶν οἱ ὁποῖοι ἐσημείωναν τὰ σύνορα τοῦ βασιλείου τοῦ Κωνσταντίνου, γαμβροῦ τοῦ Κάϊζερ. Ὁ στρατηγὸς Σαρραῒλ ἐπανέφερεν ἡσύχως τὰ στρατεύματά του εἰς τὴν πεδιάδα τῆς Θεσσαλονίκης, ὅπου ταῦτα ἐν ἀναμονῇ τῶν γεγονότων ἐφρουρήθησαν. Τὸ ἐκούσιον ἀπόστημα τῆς Βουλγαρίας καταδίωξεν ἀποτελεῖ ἐν ἀπὸ τὰ ἀνεξερεύνητα προβλήματα τοῦ πολέμου. Διότι δὲν ἐξηγεῖται ἐξ οὐδεμιᾶς στρατιωτικῆς ἀπόψεως. Ὁ Βούλγαρος στρατηγὸς Θεοδώροφ δὲν ἔθετε στρατεύματα καὶ πολεμικὰ μέσα εἰς πεῖρας ὑπέρτερα πρὸς τὰ τοῦ ἀντιπάλου του, τὰ ὁποῖα ἔθετεν ἐπὶ μᾶλλον καὶ μᾶλλον ὑπὸ τὴν ἀπειλὴν ὑποφαινομένης ἥττης. Παρέχυπτε ὅθεν ἐκ τούτου ὅτι σκοπὸς ἐνεργειῶν τὸν ἐλιγμὸν τοῦ ὁ Θεοδώροφ θὰ ἦτο εἰς θέσιν ἂν ὄχι νὰ ρίψῃ τὸν Σαρραῒλ εἰς τὴν θάλασσαν, τοὐλάχιστον νὰ τὸν περικλείσῃ ἐντὸς τοῦ μικροῦ σχεδιασθέντος χαρακώματος στρατοπέδου τῆς Θεσσαλονίκης».

Καὶ ὁ de Civrieux προσθέτει:

«Ἡ τοιαύτη ἐπαναχώρησις τοῦ ἐχθροῦ ὑπαγορεύθη ὑπὸ λόγων πολιτικῶν, ἀσυλλήπτων ἄλλως τε, ἀφοῦ (ἄκουσον, ἄκουσον!) ὁ Κωνσταντῖνος ἦτο συγγενὴς τοῦ Κάϊζερ. Ὁ τελευταῖος οὗτος, ὡς καὶ ὁ Φερδινάνδος τῆς Βουλγαρίας, δὲν ἠ-

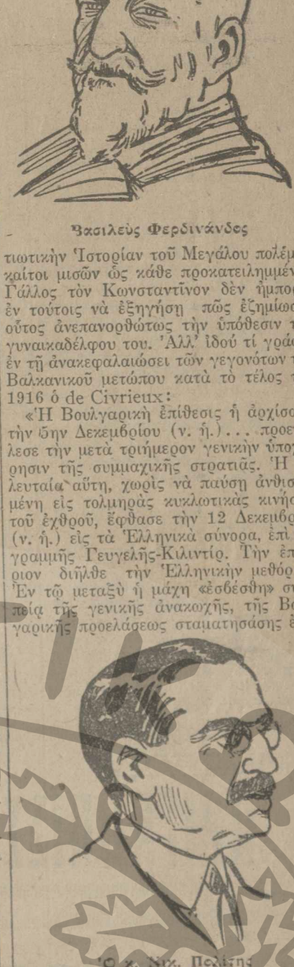

Ὁ κ. Νικ. Πολίτης

θέλησαν ἀληθινὴν ἀπόλαυσιν, κατήντησε δὲ νὰ μὴ ἠμπορῇ νὰ κοιμηθῇ ἕνας ἀναγνώστης μας κάθε βράδυ, ἐὰν πρωτίτερα δὲν διαβάσῃ τὸ τακτικὸν χρονογράφημα τοῦ κ. Νιρβάνα!» Καὶ ὁ μὲν κ. Νιρβάνας βεβαίως δὲν ἔμεινε καὶ πολὺ ἐνθουσιασμένος ἀπὸ τὸν παράδοξον αὐτὸν ἔπαινον τοῦ ἔργου του, τὸ ὁποῖον παρεστάθη τόσην περικλεῖον ὑπνωτικὴν δύναμιν, ὥστε νὰ ἀποκοιμίζῃ χιλιάδας χιλιάδων ἀναγνωστῶν, ἐνῷ κάθε ἄλλο συμβαίνει εἰς τὴν πραγματικότητα. Τὸ γεγονὸς ὅμως δὲν ἀποτελεῖ τίποτε ἀσύνηθες διὰ τὸν τόπον μας καὶ διὰ τοὺς κατοίκους του, εἴτε γράφοντες εἶνε οὗτοι, εἴτε καὶ ἁπλῶς ὁμιλοῦντες. Κανεὶς σχεδὸν μεταξὺ τῶν 'Ελλήνων δὲν ἠξεύρει τὸν τρόπον τοῦ ὁμιλεῖν ἢ τοῦ κολακεύειν. Διαβάζεις ἐπὶ παραδείγματι μίαν κριτικὴν μουσικήν, ἡ ὁποία λέγει: «Ὁ κ. Πιανόπουλος εἶνε ἕνας καλλιτέχνης, ἀνώτερος ὑπὸ πᾶσαν ἔποψιν ἀπὸ ὅλους τοὺς ξυλοσχίστας τοὺς ὁποίους ἐσυνηθίσαμεν νὰ βλέπωμεν ἐρχομένους εἰς τὸν τόπον μας ἀπὸ τὸ ἐξωτερικόν. Κανεὶς ἀπολύτως ἀπὸ τοὺς σκιντζῆδες αὐτοὺς δὲν θὰ ἠδύνατο ὄχι νὰ συναγωνισθῇ μαζί του, ἀλλ' οὔτε καὶ νὰ τὸν ἀντικρύσῃ κἂν!» Προκειμένου δὲ νὰ γιαΐσῃ τὸ ἐγκώμιον πολιτευτοῦ, ἰδοὺ διὰ ποίων φράσεων ἐκτελεῖται τὸ θεάρεστον τοῦτο ἔργον: «Ὁ κ. 'Αρχηγὸς τῶν «Ἐὺ φρονούντων» ἀποτελεῖ μίαν προσωπικότητα ἐντελῶς ἐξαιρετικὴν εἰς τὴν πολιτικὴν τῆς χώρας μας. "Εχει τὸ χάρισμα τοῦ λόγου, ἔχει τὴν ἀρετὴν τῆς ψυχῆς καὶ ἔχει τὸ σθένος τοῦ χαρακτῆρος, ἀναμφισβήτητα πάντα ταῦτα. Ἀπὸ τὰ παντοειδῆ κνώδαλα τὰ ὁποῖα ἄξιοῦν νὰ μᾶς κυβερνήσουν, αὐτὸς ἀναντιρρήτως εἶνε ὁ ἄνδτερος ὑπὸ πᾶσαν ἔποψιν ἀπὸ ὅλους τοὺς ξυλοσχίστας τῶν γραμμάτων! 'Ο 'Αγγελος Βλάχος ὑπῆρξεν ὑπέρτερος ὅλων τούτων κατὰ γενικὴν ὁμολογίαν!»

Ο ΑΠΟΜΑΧΟΣ

ΠΟΙΑ ΑΞΙΟΘΡΗΝΗΤΟΣ ΚΑΤΑΣΤΑΣΙΣ ΜΑΣΤΙΖΕΙ ΤΗΝ ΚΡΗΤΗΝ

ΠΑΝΤΕΛΗΣ ΕΛΛΕΙΨΙΣ ΣΥΓΚΟΙΝΩΝΙΑΣ.—Η ΖΩΟΚΛΟΠΗ ΜΑΙΝΕΤΑΙ ΕΙΣ ΤΗΝ ΥΠΑΙΘΡΟΝ.—ΑΣΦΑΛΕΙΑ ΔΕΝ ΥΠΑΡΧΕΙ.—ΔΥΟ ΕΤΗ ΑΦΟΡΙΑΣ.—ΟΙΚΟΝΟΜΙΚΗ ΚΑΧΕΞΙΑ.—ΑΙ ΠΙΕΣΕΙΣ ΔΙΑ ΤΗΝ ΕΙΣΠΡΑΞΙΝ ΤΩΝ ΦΟΡΩΝ.—ΚΡΑΤΙΚΗ ΑΣΤΟΡΓΙΑ

ΤΑ ΑΙΤΙΑ ΤΗΣ ΛΑΪΚΗΣ ΕΞΕΓΕΡΣΕΩΣ

ΑΝΑΚΟΙΝΩΣΕΙΣ ΤΩΝ ΚΡΗΤΩΝ ΒΟΥΛΕΥΤΩΝ

Αἱ τηλεγραφικαὶ πληροφορίαι περὶ τῶν σημειωθεισῶν ἐκτρόπων σκηνῶν ἐν Κρήτῃ δὲν μᾶς μετέδωσαν παρὰ τὴν εἰκόνα τῶν γεγονότων ὡς ταῦτα ἐξειλίχθησαν κατὰ τὴν ἡμέραν τῆς παρελθούσης Κυριακῆς. 'Αλλὰ πέραν τῶν γεγονότων, πέραν τῶν ἐκδηλώσεων τῆς λαϊκῆς ἐξεγέρσεως, ὑπάρχουσιν οἱ λόγοι ποὺ προεκάλεσαν ταύτας, τὰ βαθύτερα αἴτια δηλαδὴ τὰ ὁποῖα ὁδήγησαν "Ελληνα τιμῆμα τοῦ Κρητικοῦ λαοῦ εἰς μίαν ἐνέργειαν φέρουσαν ὅλα τὰ στοιχεῖα τῆς ἀπογοητεύσεως καὶ τῆς ἀπογνώσεως. Πῶς καὶ διατὶ ἐ

Η ΠΡΩΪΑ
ΗΜΕΡΗΣΙΑ ΕΦΗΜΕΡΙΣ ΕΝ ΑΘΗΝΑΙΣ

ΟΡΟΙ ΣΥΝΔΡΟΜΩΝ

ΕΣΩΤΕΡΙΚΟΥ		ΕΞΩΤΕΡΙΚΟΥ	
ΕΤΗΣΙΑ	ΔΡ. 360	ΕΤΗΣΙΑ ΑΙΡ.ΑΓΓΛ.	2
ΕΞΑΜΗΝΟΣ	» 200	ΑΜΕΡΙΚΗΣ ΔΟΛ.	15
ΤΡΙΜΗΝΟΣ	» 100	ΓΕΡΜΑΝΙΑΣ	Μ 30

Μόνον οι έντιμοι άποδείξεις πληρωμής έφημερίς πατρικού ή σφραγίσεως της υπογραφής των κ.κ. Καλιακά ή Έρ. Πέρσενα καί της συρραίξης της έφημερίδος είναι γνησίου. Είσέτι πρέπει ἐλλήν ἀπέλευθερίας νά κατανοήσουν ὅτι ἡ ἐπιγραφή της ἀντιτρέχει καί ἡ ἐπιγραφή της ἀνωτέρω μέ τό ὑπογραφή της ἐπιστολῆς δικαίου καί δέν ἀναγνωρίζεται.

Δέν ἀπαιτοῦμεν ἀπό τούς ἀναγνώστας μας νά ἐπιδείξουν τήν ἀνωτέρω ἐπιμέλειαν, ἡ ὁποία ἀποτελεῖ ἀπαραίτητον προϋπόθεσιν ἐκπτώσεως ἀπό τήν ἀπόδειξιν τῆς ἐγκυρότητος τῶν πληρωμῶν των, ἀλλά ἀπαιτοῦμεν ἀπό τούς ἐντίμους ἀναγνώστας μας νά μᾶς ἀναφέρουν ἀμέσως τάς ἐκ τῆς ἀνωτέρω ἀμελείας ἐκπτώσεις τῶν πληρωμῶν των, ἵνα ἐπιβάλωμεν τήν ἀναγκαίαν ἐπιμέλειαν εἰς τούς ἀμελεῖς.

ΑΡΙΣΤΟΣ ΚΑΜΠΑΝΗΣ

Αὔριον: Η Συνέχεια.

ATTIKON
DUEL
MONOMAXIA
Σκηνοθέσης:
Jaque Baroncelli

ΤΗΝ ΔΕΥΤΕΡΑΝ ΣΑΛΟΝ ΙΝΤΕΑΛ
„ΠΡΙΓΚΗΠΙΣΣΑ ΜΑΣΣΑ"

ΕΚΘΕΣΙΣ
ΔΕΙΓΜΑΤΩΝ ΕΙΔΩΝ ΙΑΠΩΝΙΚΗΣ ΒΙΟΜΗΧΑΝΙΑΣ
θέλει δοθῆ ὑπό τῆς Ἰαπωνικῆς Ἐμπορικῆς Ἀποστολῆς καί ὑπό τήν προστασίαν τῆς Ἰαπωνικῆς Προξενείας εἰς τήν αἴθουσαν τοῦ Ἐπιμελητηρίου Ἀθηνῶν
8 ὁδός Ἀμερικῆς.
Τῇ 2 Φεβρουαρίου ὥρᾳ 15.30' διά τούς προσκεκλημένους μόνον καί 3, 4, 6 Φεβρουαρίου, ἀπό τῆς 9—13 ὥρας καί ἀπό τῆς 15—18 ὥρας διά τό κοινόν. Εἰς τούς ἐνδιαφερομένους ἐμπόρους ὑποδοχή ἰδιαιτέρα.

ΤΟ „ΑΙΓΥΠΤΙΑΚΟΝ"
ΣΤΡΟΦΥΛΙ ΚΗΦΙΣΣΙΑΣ
ΤΟ ΑΡΙΣΤΟΚΡΑΤΙΚΟΤΕΡΟΝ ΚΑΙ ΠΟΛΥΤΕΛΕΣΤΕΡΟΝ ΚΕΝΤΡΟΝ
ΤΕΓΑ—ΓΕΥΜΑΤΑ—ΕΝΟΙΚΙΑΖΕΙΣ ΔΩΜΑΤΙΩΝ

Απο Πρωΐας εις Πρωΐαν

Μιά μικρή εφαρμοβία

—...Απελπιζόμην ν' αὐτοκτονήσω, διότι ἡ ἐπιχείρησις πού ἤνοιξα πρό ὀλίγου καί κατά τήν ὁποίαν ἔκαμα τετραπέρατα...

Σάς φαίνεται πολύ ἁπλό πράγμα, διότι ἀκούτε κάποια νύχτα, πού μέ τόσην ὀργήν τῶν ἀποκαλυπτηρίων οἱ γυναῖκες τρέχουν πρός τό παιδικόν τους, χωρίς νά τό χαρακτηρίσουν κανένα καί θά ἔπρεπε νά τό κάμουν; καί οἱ ἄλλοι;

Ἔ, λοιπόν, ἐγώ εἶπα καί θά τό περιφημίσω!.. Ἔναν νέχιον χρῶν ἀνθρ το, ἕνα τέτοιον νεοκοσμικόν, κοσμικόν, ψφόνιμο, μπαλάκι, νά στείλῃ τήν ἀνάλεπτον τοῦ ἀπάτου του, τό νύχεμα του, πού θά τόν βγῇ, καλά! Τί ἔβλεε, βλαβλά, οἱ νοῦ, ποῦ σκούνε τό σλάγγιο του, νά τό δώσουν σέ κανένα ἀπό αὐτούς τούς μοσκοφόρους, τούς ἀνοήτους, ποῦ δέν ἐ-ξοδεύουν τό γιαλά τους, τούς ἀπατεῶδες, τούς γυναικάδες; Ἐγώ θά τό ἐκαμνα ἀλλοιῶς! Ἐγώ θά τό ἔκαμνα ἀλλοιῶς! Ἐγώ θά τό ἔκαμνα ἀλλοιῶς!

Καί ἀφοῦ τό ἀπεφάσισα, ἐπρεπε νά τό ἐκτελέσω. Ἐπρεπε νά ἐκτελέσω τήν ἀπόφασίν μου, ἀλλά ἐκεῖ ἐπρόκειτο νά ἐμφανισθῇ ἡ δυσκολία

ΠΡΟΣΦΥΓΙΚΗ ΣΤΗΛΗ

Η ΣΥΜΒΑΣΙΣ ΤΟΥ ΣΥΜΠΛΗΡΩΜΑΤΙΚΟΥ ΜΗΤΡΩΟΥ

ΑΙ ΧΘΕΣΙΝΑΙ ΣΥΝΕΡΓΑΣΙΑΙ

Χθες την πρωΐαν ο Σύνδεσμος των Γεωργικών κ. Π. συνεπλεούσαν και ο όργανισμός της εθνικής τραπέζης και συνεζητήθησαν διάφορα θέματα. Εύχεται δε η τράπεζα, όπως η συνεργασία αύτη συνεχισθή και εις το μέλλον προς όφελος των αγροτών. Ευχάριστα ήσαν τα αποτελέσματα της συνεργασίας ταύτης, διότι ο αριθμός των μελών του Συνδέσμου ηυξήθη κατά πολύ και ο κύκλος των εργασιών του ηυξήθη κατά πολύ. Ο Σύνδεσμος ούτος ιδρύθη μόλις το 1924 και σήμερον έχει 3.000 μέλη και κύκλον εργασιών 200 εκατομμυρίων δραχμών.

Ο κ. Μαυρομιχάλης, Έντασις. — Όρθή.

Κύριε, πάλιν ή ίδια διαμαρτυρία μας ήλθε προχθές από τους κατοίκους της Μεσσήνης. Ότι δηλαδή τα σπίτια των κατοίκων αυτών, τα οποία ευρίσκονται εις την οδόν Ιπποκράτους, κατεδαφίζονται από τους εργολάβους, οι οποίοι κτίζουν εκεί πολυκατοικίας, χωρίς να τηρούνται οι όροι ασφαλείας. Ζητούν λοιπόν οι κάτοικοι να γίνη κάποιος έλεγχος επί του πράγματος.

Ο κ. Μαρκόπουλος, Ευβοίας. — Ορθή.

Κύριε, πρόκειται περί μιας πραγματικής αδικίας, η οποία γίνεται εις βάρος μερικών δεκάδων οικογενειών προσφύγων, οι οποίοι κατοικούν εις τον συνοικισμόν Σάντης και Κουτσικά

ΠΡΩΪΑ ΩΡΑ 5η

ΕΙΣ ΤΙ ΑΠΟΒΛΕΠΟΥΝ ΑΙ ΣΥΝΕΝΝΟΗΣΕΙΣ ΤΩΝ κ.κ. ΜΟΥΣΣΟΛΙΝΙ ΚΑΙ ΤΙΤΟΥΛΕΣΚΟ

Η ΓΕΝΙΚΗ ΚΑΤΑΣΤΑΣΙΣ ΤΩΝ ΒΑΛΚΑΝΙΩΝ ΚΑΙ Η ΙΤΑΛΟΣΕΡΒΙΚΗ ΔΙΑΦΟΡΑ

ΠΑΡΙΣΙΟΙ, 31. (Τοῦ ἀνταποκριτοῦ μας). — Κατὰ τηλεγραφήματα ἐκ Ρώμης, ὁ ὑπουργὸς τῶν Ἐξωτερικῶν τῆς Ρουμανίας κ. Τιτουλέσκο ἀναχωρεῖ αὔριον ἐρχόμενος εἰς Παρισίους, ἀφοῦ συνηντήθη καὶ διὰ τρίτην φορὰν μετὰ τοῦ κ. Μουσσελίνι.

Οἱ ἐνταῦθα διπλωματικοὶ κύκλοι ἀποδίδουν ἐξαιρετικὴν σημασίαν εἰς τὰς ἀναμενομένας συνομιλίας τῶν κ.κ. Μπριὰν καὶ Τιτουλέσκο, αἵτινες θεωρεῖται βέβαιον ὅτι θὰ ἐπεκταθοῦν ἐπὶ τοῦ συνόλου τῶν ἐκκρεμῶν ζητημάτων τῆς Βαλκανικῆς καὶ τῆς Κεντρικῆς Εὐρώπης.

Κατὰ πληροφορίας, θεωρουμένας ἀσφαλεῖς, ὁ κ. Τιτουλέσκο εἶναι κεμιστὴς τῶν ἀπόψεων τοῦ κ. Μουσσελίνι ἐχι μόνον τῶν ἐν λόγῳ ζητημάτων, ἀλλὰ καὶ ἐπὶ τοῦ προβλήματος τῶν ἰταλοσερβικῶν σχέσεων ἐν συνδυασμῷ μὲ τὰς συνεννοήσεις μεταξὺ Ἰταλίας καὶ Γαλλίας.

Γενικῶς πιστεύεται ὅτι ἡ ἐνταῦθα ἄφιξις τοῦ κ. Τιτουλέσκο θὰ σημειώσῃ νέαν ὥθησιν εἰς τὰς προσπαθείας τοῦ Καὶ ντ' Ὀρσαὶ ὅπως ὑποβοηθήσῃ τὴν ἐκκαθάρισιν τῆς ἰταλοσερβικῆς ἐκκρεμότητος καὶ γενικῶς τὴν διαλεύκανσιν τῆς καταστάσεως εἰς τὰ Βαλκάνια καὶ τὴν Κεντρικὴν Εὐρώπην.

ΘΑ ΕΦΑΡΜΟΣΘΗ ΠΡΟΣΕΧΩΣ ΝΕΟΝ ΣΥΣΤΗΜΑ ΕΙΣΠΡΑΞΕΩΣ ΤΩΝ ΦΟΡΩΝ

ΑΝΑΚΟΙΝΩΣΕΙΣ ΤΟΥ κ. ΚΑΦΑΝΤΑΡΗ

Ὁ κ. Καφαντάρης εἰς νυκτερινὴν συνομιλίαν του μετὰ τῶν ἀντιπροσώπων τοῦ Τύπου, ἀνακοινῶν τὰ ληφθέντα τηλεγραφήματα τοῦ κ. Τσουδεροῦ καὶ τοῦ κ. Χάμπρο περὶ καλύψεως τοῦ εἰς τὴν χρηματαγορὰν τοῦ Λονδίνου ἐκδοθέντος τμήματος τοῦ δανείου, ἐξέφρασε τὴν πεποίθησίν του ὅτι ἀνάλογος θὰ ἦτο καὶ ἡ κάλυψις τῶν εἰς τὰς ἄλλας χρηματαγορὰς ἐκδοθέντων τμημάτων τοῦ δανείου.

Ἐν συνεχείᾳ ὁ κ. Καφαντάρης ἀνεκοίνωσεν ὅτι ἀπερίσπαστος πλέον καὶ ἀπηλλαγμένος ἀπὸ τὴν ἀνάγκην τῶν εἰς τὸ ἐξωτερικὸν ταξειδίων του, θ' ἀφιερωθῇ πρωτίστως εἰς τὴν τακτοποίησιν τῶν ζητημάτων τῶν συνδεομένων μὲ τὴν βεβαίωσιν καὶ τὴν εἰσπραξιν τῶν κειμένων φορολογιῶν.

Δὲν ἀπέκρυψεν ὅτι ἡ ὅλη ἐργασία τῆς εἰσπράξεως τῶν φόρων χωλαίνει, ἀπέδωσε δὲ τοῦτο οὐχὶ εἰς τὴν ἀπροθυμίαν τῶν φορολογουμένων, ἀλλ' εἰς τὴν ἔλλειψιν συστήματος ἐν τῇ εἰσπράξει τῶν φόρων.

Ἐβεβαίωσε συναφῶς ὅτι θὰ ἐπιζητήσῃ τὴν ἀναδιοργάνωσιν τῆς ὑπηρεσίας καὶ τὴν συστηματοποίησιν τοῦ ἔργου αὐτῆς κατὰ τρόπον ἐγγυώμενον καὶ τὴν κανονικὴν εἰσπραξιν τῶν φόρων καὶ τὴν ἀπροφύλακτον τῶν μέχρι τοῦδε σημειωθέντων ἐκτρόπων, διὰ τὰ ὁποῖα ἀναγνωρίζει ὅτι εὐθύνονται κυρίως οἱ ἐντεταλμένοι διὰ τὴν εἰσπραξιν τῶν φόρων.

Διὰ τοῦ συστήματος τὸ ὁποῖον πρόκειται νὰ καθιερωθῇ, κατέληξεν ὁ κ. Καφαντάρης, τὸ Κράτος θὰ δύναται νὰ παρακολουθῇ τὴν κατάστασιν τῶν φορολογουμένων, εἴτε ὁμάδων εἴτε καὶ ἀτόμων ἀκόμη, καὶ νὰ ἐπιζητῇ τὴν εἰσπραξιν τῶν φόρων ὅταν ἡ κατάστασις τῶν ἐπιτρέπῃ τὴν ἀγόγγυστον καταβολὴν αὐτῶν.

Ο ΓΕΝ. ΔΙΟΙΚΗΤΗΣ ΚΡΗΤΗΣ

ΕΠΕΣΚΕΦΘΗ ΧΘΕΣ ΤΟΝ κ. ΒΕΝΙΖΕΛΟΝ

ΑΠΟΣΤΟΛΗ ΒΟΥΛΕΥΤΩΝ ΕΙΣ ΚΡΗΤΗΝ

Ὁ γενικὸς διοικητὴς Κρήτης κ. Τίτος Γεωργιάδης ἐπεσκέφθη χθὲς τὸν κ. Βενιζέλον, πρὸς τὸν ὁποῖον ἀνέφερε τὰ τῶν τελευταίων ἐκτρόπων σκηνῶν ἐν Κρήτῃ. Ἐπίσης ἐπεσκέφθη τοὺς κ.κ. Καφαντάρην καὶ Μαζαράκην, μεθ' ὧν συνεννοήθη περὶ τῶν ληπτέων μέτρων διὰ τὴν ἀντιμετώπισιν τῆς δημιουργηθείσης καταστάσεως εἰς τὴν νῆσον.

Συγκεκριμένως, μετὰ τοῦ κ. ὑπουργοῦ τῶν Οἰκονομικῶν ὁ κ. Γεωργιάδης συνωμίλησε περὶ τῆς ἀνάγκης ὁρισμένων φορολογικῶν διευκολύνσεων εἰς τὴν Κρήτην. Ὁ κ. Καφαντάρης, καθ' ἃ ἐγνώσθη, συνέτρεχεν εἰς τὸν γενικὸν διοικητὴν νὰ ἐπανέλθῃ συντόμως εἰς τὴν θέσιν του μεθ' ὡρισμένων Κρητῶν βουλευτῶν καὶ νὰ ἐπιχειρήσῃ μετ' αὐτῶν νὰ πείσῃ τοὺς κατοίκους τῆς ἐξεγερθείσης περιφερείας Ἡρακλείου περὶ τῆς ἀναγκης τῆς ἀγογγύστου ὑποταγῆς των εἰς τοὺς κειμένους νόμους, ἵνα μὴ ἡ Κυβέρνησις ἐξαναγκασθῇ εἰς τὴν λῆψιν ἄλλων μέτρων, τὰ ὁποῖα μέχρι στιγμῆς ἀποστέργει.

Κατόπιν τῆς συστάσεως ταύτης καὶ συνεπείᾳ ληφθέντος σχετικοῦ τηλεγραφήματος τοῦ Νομάρχου Ἡρακλείου κ. Λυδάκη, ἀναχωροῦν σήμερον εἰς Κρήτην ἀρκετοὶ κυβερνητικοὶ βουλευταὶ τῆς νήσου. Ὁ κ. Γεωργιάδης θὰ συναντηθῇ σήμερον μετὰ τοῦ κ. Πρωθυπουργοῦ, θὰ ἐπανέλθῃ δὲ εἰς τὴν θέσιν του ἐντὸς τῶν ἡμερῶν.

ΕΛΛΗΝΙΚΟΝ ΑΕΡΟΠΛΑΝΟΝ ΚΑΤΕΠΕΣΕΝ ΕΠΙ ΒΟΥΛΓΑΡΙΚΟΥ ΕΔΑΦΟΥΣ

Ἐλήφθη χθὲς πρὸς τὸ ὑπουργεῖον τῶν Στρατιωτικῶν τηλεγράφημα διὰ τοῦ ὁποίου ἀγγέλλεται ὅτι ἑλληνικὸν ἀεροπλάνον τύπου «Μπρεγκὲ 19» ἀπογειωθὲν ἐκ Σερρῶν ὅπως μεταβῇ εἰς Δράμαν καὶ μετάσχῃ στρατιωτικῶν ἀσκήσεων παρεπλανήθη, λόγῳ τῆς ἐπικρατούσης κακοκαιρίας καὶ προσγειωθὲν ἄφαρος, εἰς βάθος 8 χιλιομέτρων ἀπὸ τῆς γραμμῆς τῶν συνόρων καὶ ἀκριβῶς ἔξωθι τοῦ Νευροκοπίου.

Ἐπέβαινον τοῦ ἐν λόγῳ ἀεροπλάνου ὁ ἀνθυπολοχαγὸς κ. Σαγιάννης καὶ ὁ ἀνθυπασπιστὴς κ. Σταυρόπουλος. Οἱ Ἕλληνες ἀεροπόροι παρουσιασθέντες εἰς τὰς βουλγαρικὰς ἀρχὰς ἀνέφερον τὸν λόγον τῆς προσγειώσεως καὶ παρεκάλεσαν ὅπως τοὺς ἐπιτρέψουν νὰ μεταβοῦν εἰς Θεσσαλονίκην.

Αἱ βουλγαρικαὶ τοπικαὶ ἀρχαὶ ἐγνωστοποίησαν τὸ γεγονὸς εἰς τὰς ἀρχηγὸν τοῦ ἐπιτελείου τοῦ βουλγαρικοῦ στρατοῦ, ὅστις διέταξε τὴν ἄμεσον ἀπόλυσιν τῶν Ἑλλήνων ἀεροπόρων.

Τὸ ἀεροπλάνον, κατὰ τὰς ὑπαρχούσας ἐπισήμους πληροφορίας, ἐπρόκειτο νὰ ἀπογειωθῇ ἐκ τοῦ βουλγαρικοῦ ἐδάφους χθές.

ΤΟ ΑΕΡΟΠΛΑΝΟΝ ΚΑΤΕΣΧΕΘΗ;

ΣΟΦΙΑ, 31. (Βουλγ. Πρακτορεῖον). — Ἑλληνικὸν στρατιωτικὸν ἀεροπλάνον τοῦ ὁποίου ἐπτέβαινεν εἰς ἀξιωματικὸς καὶ εἷς ὑπαξιωματικός, ἐξωτλισμένον δὲ διὰ πολυβόλων, προσγειώθη συνεπείᾳ βλάβης τοῦ μοτὲρ παρὰ τὸ χωρίον Κοπριβὰν τῆς περιφερείας Νευροκοπίου. Οἱ ἀεροπόροι οὐδὲν ἔπαθον. Τὸ μηχάνημα κατεσχέθη ὑπὸ τῶν ἀρχῶν αἱ ὁποῖαι ἐνεργοῦν ἀνακρίσεις.

ΔΙΑΦΩΝΙΑΙ ΕΙΣ ΤΗΝ ΕΠΙΤΡΟΠΗΝ

ΔΙΑ ΤΗΝ ΜΕΤΑΦΟΡΑΝ ΤΟΥ κ. ΠΑΓΚΑΛΟΥ ΕΙΣ ΑΘΗΝΑΣ

Ἡ κοινοβουλευτικὴ ἀνακριτικὴ ἐπιτροπὴ δὲν κατέστη δυνατόν, ἐλλείψει ἀπαρτίας, νὰ συνέλθῃ χθὲς τὴν ἑσπέραν ἵνα λάβῃ ἀπόφασιν ἐπὶ τοῦ ὑπομνήματος τοῦ κ. Παγκάλου, τὸ ὁποῖον ἐβάλλεν εἰς τὸν κ. Παγηγυράκην ἀντὶ ἀπολογίας, καὶ διὰ τοῦ ὁποίου ζητεῖ τὴν ἐνταῦθα μεταφορὰν τοῦ ὅπως ἀπολογηθῇ ἐνώπιον τῆς ὁλομελείας τῆς ἐπιτροπῆς.

Ἐν σχέσει μὲ τὴν προχθεσινὴν λύσιν τῆς συνεδρίας τῆς ἐπιτροπῆς καὶ τὴν μὴ συγκρότησιν χθὲς ἀπαρτίας ἐγνώσθησαν αἱ κάτωθι πληροφορίαι: Οἱ ἐκ τῶν μελῶν τῆς ἐπιτροπῆς κ.κ. Λαδᾶς, Σωτηριάδης, Εὐριπαῖος, Καμπάνης, Κυβετός, Νικολίτσας καὶ Μάξιμος ὑπεστήριξαν ὅτι ἐφόσον εἶναι ἀκριβὲς ὅτι ὁ κατηγορούμενος τέως δικτάτωρ ἐστερήθη τῶν ἐκ τῆς Π. Διονομίας παρεχομένων εἰς αὐτὸν δικαιωμάτων, δὲν τῷ ἐπιτρέπῃ δηλαδὴ νὰ παρασκενάσῃ τὴν ἀπολογίαν του ἐν συννενοήσει μετὰ τῶν συνηγόρων του, δίκαιον εἶνε νὰ μεταφερθῇ ἐνταῦθα καὶ προσαχθῇ πρὸς ἀπολογίαν, ὡς ζητεῖ, ἐνώπιον τῆς ὁλομελείας τῆς ἐπιτροπῆς. Τὴν πρότασιν ταύτην ἀντέκρουσαν οἱ κ.κ. Φωτάκης, Ν. Μπακόπουλος, Καλκάνης καὶ Μανούσης, ὑποστηρίξαντες ὅτι αἱ κατηγορίαι εἶναι σαφεῖς καὶ αἱ ἐκθέσεις εἶναι δυνατὸν νὰ ὑποβληθοῦν εἰς τὴν Βουλὴν καὶ ἄνευ τῆς ἀπολογίας τοῦ κατηγορουμένου.

Οἱ ὡς ἄνω κ.κ. βουλευταὶ ὑπέβαλον ὅτι ἦτο δυνατὸν νὰ ληφθῇ ἀπόφασις ἀντίθετος πρὸς τοὺς περὶ ὁδοποιίας τελευταίους νόμους, τόσον ἀπὸ τεχνικῆς ὅσον καὶ ἀπὸ οἰκονομικῆς ἀπόψεως. Ἡ εἰσήγησις τοῦ κ. Μεταξᾶ ὑπῆρξεν ἀναλυτικὴ καὶ εὐφυτάτη, ἀπολήξασα εἰς τὴν διατύπωσιν τῆς γνώμης τοῦ ὡς ἀρμοδίου ὑπουργοῦ, περὶ προτιμήσεως τῶν προτάσεων τοῦ οἴκου Μαχῳῆ καὶ Σία.

Κατὰ τὰς γενομένας ἐκ κυβερνητικῶν πηγὰς ἀνακοινώσεις, ἐπὶ τῆς εἰσηγήσεως τοῦ κ. Μεταξᾶ ἐπηκολούθησε λεπτομερειακὴ συζήτησις, ὁρισμένων ἐκ τῶν ὑπουργῶν ἐξετάσαντων διαφόρους παρατηρήσεις ἐπ' αὐτῆς. Κατά τινα ἐκ τῶν ἀνακοινώσεων αὐτῶν, ἀπὸ τῆς ὁποίας ἄρχεται ἡ συζήτησις «ὅπως μὴ γίνουν δεκτοὶ ὅροι συγκριτικῶς δυσμενέστεροι διὰ τὸ κράτος» ἀπὸ τὰς γενικὰς βάσεις τὰς ὁποίας ἔθεσε τὸ συμβούλιον τῶν δημοσίων ἔργων.

Κατὰ τὴν ἰδίαν ἀνακοίνωσιν ἡ συζήτησις, γενικευθεῖσα ἀκολούθως, διεξήχθη ἐπὶ τῶν ἀκολούθων βάσεων: α') Νὰ ἐξετασθοῦν ἀποκλειστικῶς αἱ ὑπάρχουσαι προτάσεις τῶν δύο συναγωνιζομένων οἴκων Πρεζάνη—Καψαμπέλη (ὅμιλος Μηλαίαο) καὶ Μαχῳῆ καὶ Σία (ὅμιλος Σέλλ). β') Νὰ ληφθοῦν ὑπ' ὄψει μόνον αἱ ἀπόψεις τοῦ συμβουλίου τῶν δημοσίων ἔργων, τιθεμεναι ὡς ἀποκλειστικὴ βάσις. γ') Νὰ ἐπιδιωχθῇ τροποποίησις τῶν ὑπαρχουσῶν προτάσεων κατὰ τρόπον ὥστε νὰ προσαρμοσθοῦν, ἐπὶ τὰ βελτίω πάντοτε, πρὸς τὰς ἀπόψεις τοῦ συμβουλίου τῶν δημοσίων ἔργων. δ') Λαμβανομένης ὑπ' ὄψει τῆς διαφορᾶς μεταξὺ τῶν ὑπαρχουσῶν προτάσεων καὶ τῆς οἰκείας γνωματεύσεως τοῦ συμβουλίου τῶν δημοσίων ἔργων, νὰ προκηρυχθῇ ἀμοιβαῖος διαγωνισμὸς εἰς τὸν ὁποῖον νὰ κληθοῦν ἐκ νέου καὶ οἱ τέσσαρες ἐξ ἀρχῆς διαγωνισθέντες οἶκοι, ἤτοι ὁ οἶκος Μαχῳῆ καὶ Σία, Πρεζάνη—Καψαμπέλη, Ἕνωσις μηχανικῶν-ἐργολάβων Βορείας Ἑλλάδος καὶ Ραλλίδη ἢ ε') Νὰ προκηρυχθῇ νέος διεθνὴς διαγωνισμός.

Κατ' ἀνακοίνωσιν τοῦ κ. Μεταξᾶ, γενομένην ἀργὰ τὴν νύκτα, αἱ δύο τελευταῖαι ἀπόψεις περὶ προκηρύξεως νέου διαγωνισμοῦ διὰ τὴν ὁδοποιΐαν, ὑποστηριχθεῖσαι ὑπὸ τοῦ κ. Παπαναστασίου, δὲν ἐγένησαν ὑπὸ τοῦ ὑπουργικοῦ συμβουλίου.

Ὁπωσδήποτε, ἡ συζήτησις ἐν ὑπουργικῷ συμβουλίῳ δὲν ἀπεπερατώθη εἰς ὁριστικὰ συμπεράσματα χθές, ἀπεφασίσθη δὲ νὰ συνέλθῃ ἐκ νέου τὸ ὑπουργικὸν συμβούλιον σήμερον τὴν 10ην π.μ. διὰ τὴν συνέχισιν τῆς συζητήσεως καὶ τὴν λῆψιν ὁριστικῆς ἀποφάσεως.

Προβλέπεται ὅτι, ἐφόσον αἱ ἀπόψεις περὶ νέων διαγωνισμῶν ἀπερρίφθησαν, κατὰ τὸ σημερινὸν ὑπουργικὸν συμβούλιον ὑ' ἀποκλεισθῇ ὁ κίνδυνος διαρῶνιῶν, μεταξὺ τῶν μετῆς ἐκ τῶν ὡς ἄνω λύσεων, ἤτοι τῆς προσαρμογῆς τῶν ὑπαρχουσῶν προτάσεων διὰ τὴν ὁδοποιΐαν (τῶν δύο συναγωνιζομένων οἴκων Πρεζάνη—Καψαμπέλη καὶ Μαχῳῆ καὶ Σία) εἰς τὰς βάσεις τῆς οἰκείας γνωματεύσεως τοῦ συμβουλίου τῶν δημοσίων ἔργων.

Ἀπαρχοῦντος τοῦ χθεσινοῦ ὑπουργικοῦ συμβουλίου, ἀπεδημήθησαν ἐπὶ προτάσεις τοῦ ἀντιπροσώπου τοῦ οἴκου Φὼξ Μπρόδερς κ. Ραλλίδου διὰ τὴν ἀνάληψιν τῆς συμβάσεως τῆς ὁδοποιΐας.

ΑΙ ΤΕΛΕΥΤΑΙΑΙ ΕΙΔΗΣΕΙΣ ΤΗΣ ΝΥΚΤΟΣ

ΤΟ ΕΛΛΗΝΙΚΟΝ ΔΑΝΕΙΟΝ

ΕΚΑΛΥΦΘΗ ΕΠΤΑΚΙΣ ΕΙΣ ΤΗΝ ΧΡΗΜΑΤΑΓΟΡΑΝ ΤΟΥ ΛΟΝΔΙΝΟΥ

ΟΥΔΕΜΙΑ ΚΡΑΤΗΣΙΣ ΘΑ ΓΙΝΗ ΠΡΟΚΑΤΑΒΟΛΙΚΩΣ

Ο ΤΟΚΟΣ ΑΡΧΕΤΑΙ ΑΠΟ ΣΗΜΕΡΟΝ.-ΑΙ ΕΓΓΡΑΦΑΙ ΕΝ Ν. ΥΟΡΚΗ

ΙΔΙΑΙΤΕΡΑ ΤΗΛΕΓΡΑΦΗΜΑΤΑ ΤΗΣ "ΠΡΩΪΑΣ,,

ΛΟΝΔΙΝΟΝ, 31. (Τοῦ ἀνταποκριτοῦ μας).—Σήμερον τὴν πρωΐαν ἤρχισαν γινόμεναι δεκταὶ ὑπὸ τῶν τραπεζιτικῶν οἴκων τοῦ Σίτυ αἰτήσεις ἐγγραφῆς εἰς τὸ τριμερὲς Ἑλληνικὸν δάνειον.

Τὴν δεκάτην καὶ ἡμίσειαν πρωινὴν αἱ θυρίδες τῶν τραπεζῶν ἔκλεισαν, **τοῦ δανείου καλυφθέντος μέχρι τῆς ὥρας ἐκείνης ἑπτάκις** μόνον ὑπὸ τῶν ἐγγραφῶν τῶν γενομένων ἐν Λονδίνῳ, χωρὶς νὰ ὑπολογίζωνται αἱ ἐγγραφαὶ εἰς τὰ τραπεζιτικὰ καταστήματα τῶν ἐπαρχιῶν.

Αἱ πρωϊναὶ ἐφημερίδες, ἐκφράζουσαι προκαταβολικῶς τὴν βεβαιότητά των διὰ τὴν ὑπερκάλυψιν τοῦ δανείου, ἐξαίρουν τὴν προσπάθειαν τῆς Ἑλλάδος πρὸς οἰκονομικὴν ἀνόρθωσιν καὶ τὴν ἀξιοθαύμαστον ἀντοχήν, τὴν ὁποίαν ἐπέδειξε μέχρι τοῦδε ὁ Ἑλληνικὸς λαός.

Ὁ κ. Τσουδερὸς, ὅστις ἀνέμενε τὰ ἀποτελέσματα τῆς ἐκδόσεως τοῦ δανείου ἀνεχώρησεν ἐντεῦθεν τὴν 4.30 μ. μ ἐπανερχόμενος εἰς Ἀθήνας μέσῳ Παρισίων.

ΘΑ ΠΑΡΑΔΟΘΗ ΑΜΕΣΩΣ ΟΛΟΚΛΗΡΟΝ ΤΟ ΠΟΣΟΝ

ΛΟΝΔΙΝΟΝ, 31. (Τοῦ ἀνταποκριτοῦ μας).—Τὸ χθὲς ὑπογραφὲν συμβόλαιον ἐκδόσεως τοῦ δανείου ὁρίζει ὅτι ὁ τόκος αὐτοῦ ἄρχεται ὑπολογιζόμενος ἀπὸ τῆς αὔριον (σήμερον), 1ης Φεβρουαρίου.

Οὐδεμία κράτησις γενήσεται προκαταβολικῶς, παραδιδομένου εἰς τὴν ἑλληνικὴν κυβέρνησιν ὁλοκλήρου τοῦ ποσοῦ τοῦ δανείου. Τοῦτο τονίζεται ὑπὸ τῶν ἐνταῦθα κύκλων ὡς εὐνοϊκὴ διὰ τὴν Ἑλλάδα ἔνδειξις, δεδομένου ὅτι δὲν συνέβη τὸ ἴδιον μὲ τὸ πρῶτον προσφυγικὸν δάνειον.

ΛΟΝΔΙΝΟΝ, 31. (Ρώυτερ).—Οἱ κατάλογοι τῶν ἐγγραφῶν διὰ τὸ ἑλληνικὸν δάνειον ἐκλείσθησαν τὴν 10 1)2 τῆς πρωΐας, διότι τὸ ἐκδοθὲν ποσὸν ὑπερεκαλύφθη.

ΚΑΙ ΕΝ ΝΕΑ ΥΟΡΚΗ ΥΠΕΡΕΚΑΛΥΦΘΗ

ΛΟΝΔΙΝΟΝ, 31. (Τοῦ ἀνταποκριτοῦ μας).—Ἐπείγοντα τηλεγραφήματα ἐκ Ν. Ὑόρκης ἀγγέλλουν, ὅτι τὸ ἐκεῖ ἐκδοθὲν τμῆμα τοῦ Ἑλληνικοῦ δανείου ὑπερεκαλύφθη.

ΕΠΙΣΗΜΟΣ ΑΝΑΚΟΙΝΩΣΙΣ ΕΙΣ ΤΗΝ ΒΟΥΛΗΝ

Ὁ πρωθυπουργὸς κ. Ζαΐμης ἀνεκοίνωσε χθὲς εἰς τὴν Βουλὴν τὰ κάτωθι:

«Κατ' ἐπίσημον τηλεγράφημα ἐκ Λονδίνου πρὸς τὸν ὑπουργὸν τῶν Οἰκονομικῶν κ. Καφαντάρην, τὸ δάνειον ἐκαλύφθη πεντάκις καὶ πλέον».

Τὸ ἐπίσημον τηλεγράφημα ἀναφέρει ὅτι τὸ δάνειον ἐκαλύφθη πεντάκις, ἐνῷ τὸ τηλεγράφημα τοῦ ἐν Λονδίνῳ ἀνταποκριτοῦ τῆς «Πρωΐας»—τὸ ὁποῖον δημοσιεύομεν ἀνωτέρω—ἀναφέρει ὅτι ἐκαλύφθη ἑπτάκις. Προφανῶς τὸ τηλεγράφημα τοῦ ἀνταποκριτοῦ μας εἶνε μεταγενέστερον.

ΤΗΛΕΜΑ ΠΡΟΣ ΤΗΝ ΕΘΝ. ΤΡΑΠΕΖΑΝ.—ΑΙ ΕΝΤΑΥΘΑ ΕΓΓΡΑΦΑΙ.—Η ΕΓΚΡΙΣΙΣ ΤΟΥ ΚΑΤΑΣΤΑΤΙΚΟΥ ΤΗΣ ΕΚΔΟΤΙΚΗΣ

Χθὲς τὸ ἀπόγευμα ἡ Διεύθυνσις τῆς Ἐθνικῆς Τραπέζης, ἔλαβε τηλεγράφημα ἐκ Λονδίνου τοῦ ὑποδιοικητοῦ κ. Τσουδεροῦ, ἀποσταλὲν ἐκεῖθεν τὴν 11 πρωϊνὴν, ἤτοι πολὺ πρὸ τοῦ κλεισίματος τῆς ἀγορᾶς τοῦ Λονδίνου.

Ἐν τῷ τηλεγραφήματι ὁ κ. Τσουδερὸς ἀναφέρει ὅτι μέχρι τῆς ὥρας ἐκείνης τὸ ἑλληνικὸν δάνειον εἶχε μεγάλην ἐπιτυχίαν, ὑπερκαλυφθὲν εὐθὺς ἀμα τῷ ἀνοίγματι τῶν Τραπεζῶν. Ὁ κ. Τσουδερὸς δὲν ἀναφέρει ποσάκις ἐκαλύφθη τοῦτο, καθόσον ἐπειδὴ ἐπρόκειτο ν' ἀναχωρήσῃ ἀμέσως ἐπιστρέφων ἐνταῦθα, δὲν ἦτο δυνατὸν νὰ ἔχῃ συγκεκριμμένας πληροφορίας ὡς πρὸς τοῦτο.

Ἐκ τῶν λοιπῶν Εὐρωπαϊκῶν καὶ Ἀμερικανικῶν ἀγορῶν δὲν ἐλήφθησαν σχετικὰ τηλεγραφήματα περὶ τῶν ἀποτελεσμάτων τῆς ἐκδόσεως τοῦ δανείου.

Τὰ ἀποτελέσματα τῶν ἄλλων ἀγορῶν, θὰ διαβιβασθοῦν, ὡς πιστεύεται, ἐνταῦθα ἐκ Λονδίνου παρὰ τοῦ Οἴκου Χάμπρο.

ΑΙ ΕΓΓΡΑΦΑΙ ΕΙΣ ΤΗΝ ΕΘΝΙΚΗΝ ΤΡΑΠΕΖΑΝ

Εἰς τὰς ἐνταῦθα Τραπέζας, μολονότι δὲν ἐπρόκειτο ἡ Ἑλληνικὴ ἀγορὰ νὰ μετάσχῃ κατὰ ποσοστὸν τῆς καλύψεως τοῦ δανείου, παρετηρήθη ἀρκετὴ προθυμία πρὸς συμμετοχήν εἰς τὸ δάνειον. Αἱ ὑποβληθεῖσαι αἰτήσεις ἀνέρχονται, κατὰ τὰς ἀνακοινώσεις τοῦ κ. ὑπουργοῦ τῶν Οἰκονομικῶν εἰς τὸ ποσὸν τῶν 500 χιλιάδων £. Αὗται δὲ θὰ διαβιβασθοῦν εἰς τὸν οἶκον Χάμπρο, ὅστις ἀναλόγως τῆς καλύψεως τοῦ δανείου θὰ ἐγγράψῃ καὶ τοὺς ὑποβαλέντας σχετικὰς αἰτήσεις.

Η ΚΥΡΩΣΙΣ ΤΟΥ ΚΑΤΑΣΤΑΤΙΚΟΥ ΤΗΣ ΕΚΔΟΤΙΚΗΣ

Τὴν προσεχῆ Δευτέραν, συμφώνως πρὸς τὴν δημοσιευθεῖσαν ἀπὸ καιροῦ πρόσκλησιν, θὰ συνέλθουν εἰς ἔκτακτον Γενικὴν Συνέλευσιν οἱ μέτοχοι τῆς Ἐθνικῆς Τραπέζης.

Κατὰ τὴν συνέλευσιν ταύτην θὰ ἐγκριθῇ τὸ καταστατικὸν τῆς Ἐκδοτικῆς Τραπέζης τῆς Ἑλλάδος, καὶ θὰ κυρωθῇ ἡ σύμβασις μεταξὺ Κράτους καὶ Ἐθνικῆς Τραπέζης δι' ἧς καθορίζονται αἱ σχέσεις αὐτῆς μετὰ τοῦ Δημοσίου.

Τόσον τὸ καταστατικὸν τῆς Ἐκδοτικῆς Τραπέζης ὅσον καὶ τὸ σχέδιον συμβάσεως μεταξὺ Κράτους — Ἐθνικῆς Τραπέζης, ἀποτελοῦν εἰδικὰ παραρτήματα τοῦ Πρωτοκόλλου τῆς Γενεύης, κυρωθέντα ὑπὸ τῆς Βουλῆς ἀπὸ τοῦ παρελθόντος Νοεμβρίου.

Ἡ λειτουργία τῆς Ἐκδοτικῆς Τραπέζης θ' ἀρχίσῃ ἐντὸς ἓξ μηνῶν τὸ ὁρκῶτερον ἀπὸ τῆς σήμερον.

ΤΟ ΧΘΕΣΙΝΟΝ ΥΠΟΥΡΓΙΚΟΝ ΣΥΜΒΟΥΛΙΟΝ

ΤΑ ΜΕΤΡΑ ΤΗΣ ΚΥΒΕΡΝΗΣΕΩΣ ΚΑΤΟΠΙΝ ΤΩΝ ΤΕΛΕΥΤΑΙΩΝ ΣΚΗΝΩΝ ΕΝ ΚΡΗΤΗ

ΤΟ ΔΗΜΟΣΙΟΥΠΑΛΛΗΛΙΚΟΝ ΖΗΤΗΜΑ ΘΑ ΔΙΕΥΘΕΤΗΘΗ ΤΩΝ ΜΑΡΤΙΟΝ

Κατὰ τὰ προαγγελθέντα, τὰ μέλη τοῦ Ὑπουργικοῦ Συμβουλίου συνῆλθον χθὲς τὴν 3 μ.μ. εἰς τὴν οἰκίαν τοῦ ἀδιαθετοῦντος εἰσέτι ὑπουργοῦ τῶν Οἰκονομικῶν κ. Καφαντάρη. Ἡ συνεδρίασις παρετάθη μέχρι τῆς 11 μ.μ. ἄνευ διακοπῆς. Περὶ τὴν 7 μ.μ. μόνον, ἀπεχώρησαν ὁ κ. Πρωθυπουργὸς καὶ οἱ ὑπουργοὶ κ.κ. Βελέντζας καὶ Τουρκοβασίλης, ἵνα μεταβοῦν εἰς τὴν Βουλήν. Συγχρόνως, ἐξεδόθη τὸ ἀκόλουθον ἀνακοινωθὲν τοῦ Ὑπουργικοῦ Συμβουλίου:

ΑΝΑΚΟΙΝΩΘΕΝ ΤΟΥ ΥΠΟΥΡΓΙΚΟΥ ΣΥΜΒΟΥΛΙΟΥ

*«Τὸ Ὑπουργικὸν Συμβούλιον, πρὸν ἢ εἰσέλθῃ εἰς τὴν ἐξέτασιν τοῦ ζητήματος τῆς ὁδοποιΐας, ἠσχολήθη μὲ τὰ τελευταῖα γεγονότα τῆς Κρήτης καὶ μὲ τὸ ζήτημα τῶν δημοσίων ὑπαλλήλων. "Οσον ἀφορᾷ τὰς σκηνὰς τῆς Κρήτης, ὁ κ. ὑπουργὸς τῶν Οἰκονομικῶν ἐπληροφόρησε τοὺς συναδέλφους του ὅτι πρὶν ἢ λάβωσι χώραν αὐταὶ εἶχεν ἤδη ἐκδώσει διαταγὴν πρὸς τὰς οἰκονομικὰς ὑπηρεσίας συνιστῶν εἰς ταύτας τὴν χαλάρωσιν τῶν πιεστικῶν μέτρων περὶ τὴν εἰσπραξιν τῶν καθυστερουμένων φόρων, ἀνέφερε δὲ ὅτι ἡ ἀσκηθεῖσα ἐξαιρετικὴ πίεσις κατὰ τὰς τελευταίας ἑβδομάδας, ἀπόρροια παρατηρηθείσης μεγίστης καθυστερήσεως ἐν τῇ εἰσπράξει τῶν ἀμέσων φόρων, θὰ ἀποφεύγεται τοῦ λοιποῦ καθ' ὅλον τὸ Κράτος, καθιερουμένου συστήματος εἰσπράξεως ἀσφαλίζοντος μὲν τὸ δημόσιον ἀλλ' ἐν ταὐτῷ διευκολύνοντος τοὺς φορολογουμένους. Τὸ Ὑπουργικὸν ἐν τούτοις Συμβούλιον δὲν ἠδύνατο νὰ παρίδῃ τὰ λαβόντα χώραν ἔκτροπα ἐπὶ μειώσει τοῦ γοήτρου τοῦ κράτους καὶ ἐν ὁμοφωνίᾳ ἀπεφάσισε νὰ διατάξῃ αὐστηρὰς ἀνακρίσεις, κατόπιν τῶν ὁποίων θὰ τιμωρηθῶσι τόσον οἱ πολῖται οἱ παραβιάσαντες τὸν νόμον ὅσον καὶ αἱ ἀρχαὶ αἱ τυχὸν παραμελήσασαι τὸ καθῆκόν των. Εἶνε περιττὸν νὰ προστεθῇ ὅτι περατωθεισῶν τῶν ἀπαραιτήτων διαπιστώσεων θέλει τεθῇ προσεχέστατα εἰς ἐφαρμογὴν ὁ ἤδη ἐψηφισμένος νόμος περὶ ἀγροφυλακῆς καὶ ὅτι ἡ κατασκευὴ ἔργων συγκοινωνίας ἀποτελεῖ ἕνα τῶν κυρίων τῆς κυβερνήσεως σκοπῶν οὐτίνος ἡ ἐκπλήρωσις ἐπίκειται διὰ τῆς συνομολογήσεως τῆς περὶ