ΔΙΕΥΘΥΝΣΗ ΠΤΟ. ΧΡ. ΤΣΑΛΔΑΡΗ
ΔΙΕΥΘΥΝΤΗΣ ΚΑΤΥΟ. ΠΤΟ. ΤΣΑΛΔΑΡΗΣ

ΗΠΕΙΡΩΤΙΚΟΣ ΑΓΩΝ

Η ΜΕΓΑΛΥΤΕΡΑ ΗΠΕΙΡΩΤΙΚΗ ΕΦΗΜΕΡΙΣ ΕΚΔΙΔΟΜΕΝΗ ΚΑΘΗΜΕΡΙΝΩΣ ΕΝ ΙΩΑΝΝΙΝΟΙΣ

6 ΣΕΛΙΔΕΣ
ΤΡΙΤΗ
18
ΜΑΡΤΙΟΥ 1980
ΕΤΟΣ 53 ΑΡ. ΦΥΛΛΟΥ 14397
ΤΙΜΗ ΦΥΛΛΟΥ ΔΡΧ. 6

ΠΑΡΑ ΛΙΓΟ ΔΙΠΛΟ ΤΟ ΕΓΚΛΗΜΑ ΣΤΗΝ ΑΡΤΑ

ΕΙΧΕ ΚΑΙ ΔΕΥΤΕΡΟ ΤΑΞΙΤΖΗ ΣΤΟ ΣΤΟΧΑΣΤΡΟ ΟΔΟΛΟΦΟΝΟΣ

Ὡμολόγησαν τὸ ἔγκλημά τους οἱ συλληφθέντες. Σκότωσαν τὸν ταξιτζῆ

γιατὶ εἶχε ἐρωτικὲς σχέσεις μὲ τὴν σύζυγο τοῦ δολοφόνου.

Ὡδηγοῦσαν καὶ δεύτερο ταξιτζῆ στὸ τόπο τῆς ἐκτελέσεως.

Χαμογελαστὴ ἡ Ἄννα Τσάπαλη στὸν τόπο τῆς ἀναπαράστασης. Δίπλα της ὁ ἄντρας της Κώστας, μὲ τὸ μπετόνι τῆς βενζίνας, δείχνει πώς ἔκαψε τὸ πτῶμα. Σκόπευαν νὰ σκοτώσουν καὶ ἄλλο ταξιτζῆ.

ΑΡΤΑ, (Τοῦ ἀπεσταλμένου μας ΓΙΩΡΓΟΥ ΚΥΡΟΥΣΗ).—

φωτίστηκε ἐντελῶς τὸ ἔγκλημα ποὺ ἔγινε στὶς 12 Μαρτίου, στὸ 22ον χιλιόμετρον τῆς ὁδοῦ Ἄρτας Μαφκυνιάδος.

Δράστης τοῦ στυγεροῦ ἐγκλήματος εἶναι ὁ Κώστας Τσάπαλης, 30 χρονῶν ἀπὸ τὸ Διάσελο Ἄρτας. Συνέχοοὶ του εἶναι ἡ γυναίκα του Ἄννα 24 ἐτῶν καὶ τὰ κουνιάδια του Θεόδωρος Μαλλ σόβας 21 ἐτῶν, στρατιώτης καὶ Λάμπρος Μαλισσόβας 18 ἐτῶν.

Τὴν Κυριακὴ οἱ δράστες ὁμολόγησαν τὸ ἔγκλημά τους καὶ τὸ περιέγραψαν μὲ κάθε λεπτομέρεια. Χθὲς στὸν τόπο τοῦ ἐγκλήματος ἔγινε καὶ ἡ σχετικὴ ἀναπαράσταση.

Η ΑΝΑΠΑΡΑΣΤΑΣΗ ΤΟΥ ΕΓΚΛΗΜΑΤΟΣ

Χθὲς στὶς 11 τὸ πρωῒ, στὸ σημεῖο τοῦ ἐγκλήματος, εἶχαν συγκεντρωθεῖ ἑκατοντάδες κάτοικοι ἀπὸ τὴν Ἄρτα καὶ τὰ γύρω χωριά. Σέ κάποιο ἀπομακρυσμένο σημεῖο, βρίσκονταν τὰ ἀδέλφια καί οἱ συγγενεῖς τοῦ θύματος. Ἰσχυρὲς δυνάμεις Χωροφυλακῆς εἶχαν λάβει ὅλα τὰ μέτρα, γιὰ τὴν ἀποφυγὴ «βεντέττας».

Ἡ ἀναπαράσταση τοῦ ἐγκλήματος ἔγινε παρουσίᾳ τοῦ προέδρου Πρωτοδικῶν Ἄρτης κ. Παν. Φιλιππόπουλου, τοῦ εἰσαγγελέως κ. Νικ. Βενέρη, τοῦ Διοικητοῦ Χωρ)κῆς Ἄρτας ἀντισυνταγματάρχη κ. Γιαννακόπουλου, τοῦ ὑποδιοικητοῦ ταγματάρχη κ. Κωνσταντακόπουλου, τοῦ Διοικητοῦ Τμήματος Ἀσφαλείας κ. Ρίνη, ἀξιωματικῶν τῆς Χωροφυλακῆς κ. ἄγ

ΧΑΜΟΓΕΛΑΣΤΗ

Χαμογελαστὴ ἔφθασε στὸν τόπο τοῦ ἐγκλήματος ἡ Ἄννα Τσάπαλη. Τὸ χαμόγελό της συνεχίστηκε καὶ ὅταν πόζαρε στοὺς φωτορεπόρτερς σὰν... στὰρ τοῦ σινεμά. Κυνικὸς ὁ δολοφόνος Κώστας Τσάπαλης, ἔδειχνε ἀδιάφορος σὰν νὰ μὴν συνέβει τίποτε.

Η ΑΡΧΗ ΚΑΙ ΤΟ ΤΕΛΟΣ ΤΟΥ ΕΓΚΛΗΜΑΤΟΣ

Τὸ «στάρυ» τῆς ὑπόθεσης ἄρχισε στὶς 10 Μαρτίου. Ὁ Κώστας Τσάπαλης μὲ τὴν γυναίκα του καὶ τὰ κουνιάδια του, πήγαν στὴν Ἄνω Καλεντίνη προκειμένου ὁ Θεόδωρος Μαλλισόβας νὰ θεωρήσει τὸ φύλλο ἀδείας του (εἶναι στρατιώτης).

Ὁ Τσάπαλης, εἶχε ἔλθει ἀπὸ τὸ Δίστομο Βοιωτίας, μὲ τὴν «Σιτροὲν» ποὺ τοῦ δάνεισε τὸ ἀφεντικό του. Ἐπιστρέφοντας ἀπὸ τὴν Ἄνω Καλεντίνη ἔκαναν «ἀναγνώριση τοῦ ἐδάφους» προκειμένου νὰ βροῦν τὴν κατάλληλη τοποθεσία γιὰ νὰ πραγματοποιήσουν τὰ σχέδιά τους. Σὰν ἰδανικὸ μέρος βρῆκαν τὸ 22ον χιλιόμ. Ἄρτης — Μακρυνάδας.

ΣΚΟΠΕΥΑΝ ΣΕ ΔΙΠΛΟ ΦΟΝΟ

Στὶς 11 Μαρτίου ἔψαχναν νὰ βροῦν ἕναν ἄλλον ταξιτζῆ, ποὺ ἦταν στὴν «λίστα τῶν ἐφαστῶν τῆς Ἄννας» προκειμένου νὰ ἀρχίσουν ἀπὸ αὐτὸν τὶς ἐκτελέσεις.

Τυχερὸς αὐτὸς ὁ ταξιτζῆς (ἔχουμε τὸ ὄνομά του, ἀλλὰ εἶναι οἰκογενειάρχης καὶ δὲν τὸ δημοσιεύουμε) ἔλλειπε τὴν ἡμέρα ἐκείνη ἀπὸ τὴν πιάτσα.

Ἔτσι οἱ δράστες ἀναγκάστηκαν νὰ ἀναβάλλουν γιὰ τὴν ἑπομένη τὸν φόνο.

Στὶς 12 Μαρτίου ἡ Ἄννα πῆγε στὴν πιάτσα τῶν ταξὶ καὶ εἶπε στὸν Θωμᾶ Μπαλατσούκα νὰ τὴν πάει μὲ τὸ αὐτοκίνητό του στὴν Μαρκυνιάδα στὴ θεία της. Ὁ Μπαλατσούκας εἶχε ἐρωτικὲς σχέσεις μὲ τὴν Ἄννα, ὅπως ἄλλωστε εἶχαν καί... πολλοί ἄλλοι

Η ΣΚΗΝΗ ΤΟΥ ΦΟΝΟΥ

Λίγο πρὶν ἀπὸ τὸν τόπο τοῦ ἐγκλήματος, ἐμφανίστηκε στὸν δρόμο ὁ Θεόδωρος Μαλλισόβας καὶ ἔκανε σῆμα στὸν ταξιτζῆ νὰ σταματήσει. Ταυτόχρονα καί ἡ Ἄννα ἔλεγε στὸν Μπαλατσούκα, «σταμάτησε νὰ τὸν πάρουμε, εἶναι ξάδελφός μου». Ὁ Θεόδωρος εἶχε μιὰ μεγάλη βαλίτσα καί ὁ ταξιτζῆς τοῦ εἶπε νὰ ἀνοίξει τὸ πόρτ—μπαγκάζ καὶ νὰ τὴν βάλει μέσα.

Ὁ κουνιάδος τῆς Ἄννας προφασίστηκε ὅτι δὲν μποροῦσε νὰ ἀνοίξει τὸ πόρτ —μπαγκάζ. Τότε τὸ θῦμα κατέβηκε καί πῆγε στὸ πίσω μέρος τοῦ ταξί.

Ἐντελῶς ξαφνικὰ ὁ Θεόδωρος [illegible] καὶ τὸν εἶδε κι ἄρχισε νὰ φωνάζει: «Τί θέλετε ἀπὸ μένα βρὲ παιδιά. Τί σᾶς ἔκανα;».

● Χωρὶς νὰ διστάσει καθόλου ὁ Τσάπαλης, πυροβόλησε μὲ τὴν καραμπίνα.

Ὁ θάνατος τοῦ Μπαλατσούκα ἦταν ἀκαριαῖος. Φάνηκε ὅμως ὅτι δὲν εἶχαν συμφωνήσει νὰ φθάσει ἡ ὑπόθεση μέχρι τὸ φόνο. Ἐγκατέλειψε τὸ ταξὶ μέ πίς τέσσερις πόρτες ἀνοιχτὲς καί ἀφοῦ πῆρε τὰ κλειδιὰ ἔφυγε παίρνοντας μαζί του τὴν Ἄννα, ἡ ὁποία μὲ σπρέυ εἶχε καθαρίσει τὸ αὐτοκίνητο γιὰ νὰ μὴν βρεθοῦν ἀποτυπώματα.

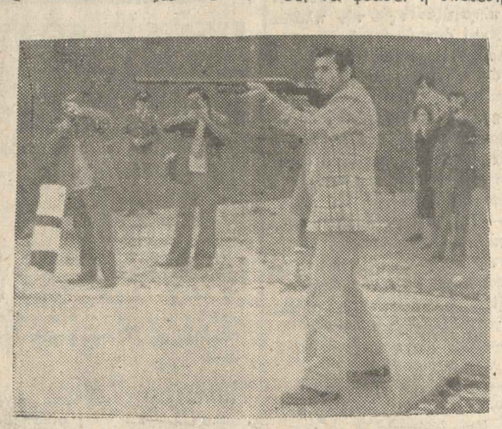

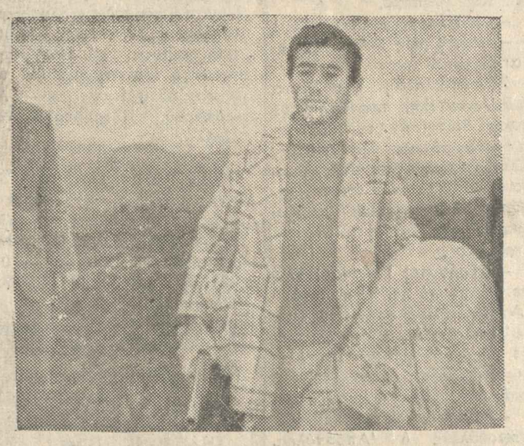

ΑΝΩ: «Ἔτσι σκότωσαι τὸν Μπαλατσούκα» λὲει ὁ δολοφόνος καί φέρνει τὴν καραμπίνα σὲ θέση βολῆς.
ΚΑΤΩ: Ὁ δολοφόνος σὲ μιὰ ἄλλη σκηνὴ τῆς ἀναπαράστασης.

ΤΟ ΠΑΡ' ΟΛΙΓΟ ΔΕΥΤΕΡΟ ΘΥΜΑ

Τὴν ἴδια ὥρα ποὺ γινόταν τὸ ἔγκλημα, ὁ ἄλλος ἀδελφὸς τῆς Ἄννας, ὁ Λάμπρος εἶχε κατιαφέρει νὰ βρεῖ τὸν δεύτερο ταξιτζῆς ποὺ εἶχε ἐρωτικὲς σχέσεις μὲ τὴν ἀδελφὴ του καὶ τὸν ὁδηγοῦσε στὸν τόπο τῆς ἐκτελέσεως.

Στὸν ταξιτζῆ εἶπε ὅτι ἦταν ναυτικὸς καὶ ἔπρεπε νὰ πάει στὴν Μαρκυνιάδα γιὰ νὰ δεῖ ἕναν φίλο του.

Στὸν δρόμο βρῆκαν τὸν Θεόδωρο μὲ τὴν βαλίτσα. Ὁ Λάμπρος εἶπε στὸν ταξιτζῆ νὰ γυρίσουν πάλι στὴν Ἄρτα καί ἄρχισε νὰ συζητᾶ μὲ τὸν Θεόδωρο, φυσικὰ μὲ λόγια μασημένα.

ΛΑΜΠΡ.: Τί ἔγινε;

●)——» Στὴν δην σελίδα

ΔΟΛΟΦ.: «Ποῦ πᾶς; Κάτσε τώρα ἔρχεται καί ὁ ἄλλος...»,

● Στὴν συνέχεια τράβηξαν τὸ πτῶμα τοῦ ταξιτζῆ καὶ τὸ ἔκρυψαν μέσα στοὺς θάμνους. Τὶς κυλλίδες μὲ τὸ αἷμα τὶς σκέπασαν μὲ πέτρες καὶ χῶμα. Σ' αὐτὸ βοήθησε καὶ ἡ Ἄννα.

Στὴν συνέχεια ὁ φονιὰς περιέλουσε τὸ πτῶμα μὲ βενζίνη ἀπὸ ἕνα μπετόνι ποὺ εἶχε μαζί του καί ἔβαλε φωτιά.

Στὴ συνέχεια μπῆκε στὸ ταξὶ καὶ πῆγε νὰ πάρει τὸ δικό του αὐτοκίνητο ποὺ εἶχε κρυμμένο.

ΒΛΑΒΕΣ ΕΧΟΥΝ ΤΑ ΜΙΣΑ ΑΕΡΟΠΛΑΝΑ ΤΩΝ ΗΠΑ

ΟΥΑΣΙΓΚΤΩΝ 17— Τὰ μισὰ ἀεροπλάνα τοῦ ἀμερικανικοῦ στρατοῦ καὶ τοῦ ναυτικοῦ δέν εἶναι σέ θέση νά ἀνταποκριθοῦν στίς ἐπιχειρησιακὲς ἀνάγκες ἑνὸς ξαφνικοῦ πολέμου. Τοῦτο, γιατὶ τὸ Πεντάγωνο προτιμᾶ νὰ ἀγοράζει καινούργια ἀεροπλάνα, παρὰ νὰ συντηρεῖ τὰ ἤδη ὑπάρχοντα.

Τὴν καταγγελία αὐτὴ ἔκανε χθὲς στὴν Οὐάσιγκτων ὁ ρεπουμπλικάνος βουλευτὴς κ. Τζάκ Ἔντουαρντ, μέλος τῆς ὑποεπιτροπῆς ἀμυντικοῦ προϋπολογισμοῦ στὴ Βουλὴ τῶν ἀντιπροσώπων.

ΑΠΟΠΕΙΡΑΘΗΚΕ ΝΑ ΒΓΑΛΕΙ ΛΑΘΡΑΙΑ ΧΡΗΜΑΤΑ

ΘΕΣΣΑΛΟΝΙΚΗ 17— Στὸ ἀεροδρόμιο τῆς Μίκρας συνελήφθη ἡ Μαρία Βαλάση, κάτοικος Θεσσαλονίκης διότι ἀπεπειράθηκε νὰ βγάλει λαθραία 200.000 δραχμὲς πού εἶχε κρύψει στὶς ἀποσκευὲς της.

—Ἐπίσης, γιὰ τὸν ἴδιο λόγο συνελήφθη ὁ Ἀπ. Παλιγγὸς ὁ ὁποῖος εἶχε μαζί του 16.000 μάρκα.

ΠΟΙΝΙΚΗ ΔΙΩΞΗ ΕΝΑΝΤΙΟΝ ΤΟΥ ΧΑΡΡΥ ΚΛΗΝ

ΘΕΣΣΑΛΟΝΙΚΗ 17— Ὁ εἰσαγγελεὺς Θεσσαλονίκης ἄσκησε ποινικὴ δίωξη ἐναντίον τοῦ γνωστοῦ καλλιτέχνη Χάρρυ Κλήν, μὲ τὴν κατηγορία ὅτι κατὰ τὴν διάρκεια τοῦ χορροῦ τοῦ ΠΑΟΚ, μὲ διάφορες φράσεις περιύβρισε τὸν γενικὸ γραμματέα ἀθλητισμοῦ.

ΟΙ ΕΚΤΕΛΩΝΙΣΜΟΣ ΚΑΤΕΨΥΓΜΕΝΟΥ ΚΡΕΑΤΟΣ

ΑΘΗΝΑΙ 17— Μέ ἀπόφαση τοῦ ὑπουργοῦ Ἐμπορίου κ. Γ. Παναγιωτόπουλου παρατείνεται μέχρι 30 Ἀπριλίου 1980 ἡ προθεσμία ἐκτελωνισμοῦ κατεψυγμένου χοιρινοῦ κρέατος χωρὶς κόκκαλα καί λίπος καὶ κατεψυγμένου χοιρινοῦ κρέατος τύπου καρρὲ.

1 ΝΕΚΡΟΣ ΑΠΟ ΕΚΡΗΞΗ

ΜΑΣΑΛΙΑ 17— Ἕνα ἄτομο σκοτώθηκε καί ἕνα ἄλλο τραυματίστηκε σοβαρὰ. μετὰ ἀπὸ ἔκρηξη πού σημειώθηκε σέ πολυκατοικία τῆς Μασαλίας.

Ἀπὸ τὴν ἔκρηξη— καὶ τὴν πυρκαϊὰ πού ἐπακολούθησε— καταστράφηκαν 12 διαμερίσματα καὶ δύο καταστήματα. Δέν ἔγινε γνωστὴ ἡ αἰτία τῆς ἐκρήξεως.

ΕΠΤΑ...«ΜΑΓΟΙ» ΑΠΟ ΤΗΝ ΠΕΡΣΙΑ

ΘΕΣΣΑΛΟΝΙΚΗ 17— Ἑπτὰ «μάγοι» ἀπὸ τὴν Περσία, ἀπὸ 18 ἕως 42 χρονῶν, πού ἐπέβαιναν πολυτελῶν αὐτοκινήτων συνελήφθησαν ἀπὸ τὴν Ἀσφάλεια διότι μὲ ταχυδακτυλουργικὲς μεθόδους, ἔκλεψαν ἀπὸ ἕξη ἄτομα 115.000 δρχ.

ΧΘΕΣ ΒΡΑΔΥ

Πυρκαϊὰ κατέστρεψε τὸ ἀτελιὲ τοῦ ζωγράφου κ. Παπακωνσταντίνου

Πυρκαγιὰ ἐξερράγει χθὲς τὸ βράδυ γύρω στὶς 10.20΄ στὸ κτῆμα τοῦ συνταξιούχου δικηγόρου καί Ζωγράφου Ἀλεξάνδρου Παπακωνσταντίνου (ἀπέναντι ἀπὸ τὸ ἀεροδρόμιο) ἐπὶ τῆς ὁδοῦ Ἰωαννίνων — Κονίτσης.

Κάηκε τὸ ἀτελιὲ τοῦ κ. Παπακωνσταντίνου μὲ ὅλους τοὺς πίνακες τοῦ ζωγράφου, βιβλία ἔπιπλα καί προσωπικὰ του ἀντικείμενα. Ἡ φωτιὰ σβήστηκε ἀπὸ τὴν Πυροσβεστικὴ ποὺ ἔφθασε ἀμέσως μόλις εἰδοποιήθηκε γύρω στὶς 11.30. Τὰ αἴτια τῆς πυρκαγιὰς δέν ἔγιναν γνωστά, πάντως ὁ ἴδιος ὁ κ. Παπακωνσταντίνου σὲ ἐρώτηση συντάκτου μας δὲν ἀπέκλεισε τὸ ἐνδεχόμενο ἐμπρησμοῦ. Σημειωτέον ὅτι κατὰ τὴν ὥρα τῆς πυρκαϊᾶς ὁ κ. Παπακωνσταντίνου ἦταν μέσα στὸ ἀτελιέ του καὶ ζωγράφιζε.

Τετάρτη καὶ Πέμπτη

ΠΑΝΤΕΧΝΙΚΗ ΚΑΙ ΠΑΝΟΙΚΟΔΟΜΙΚΗ ΑΠΕΡΓΙΑ

Ἀπὸ τὸ Τ.Ε.Ε. καὶ τὴν συντονιστικὴ ἐπιτροπὴ ἐργαζομένων ἐκδόθηκε χθὲς ἡ κάτωθι ἀνακοίνωση:

«Ἡ κρίση πού μαστίζει τὴν οἰκοδομικὴ δραστηριότητα ἐδῶ καὶ ἀρκετούς μῆνες, συνεχίζεται καὶ ἀναμένεται νὰ ἐντατεῖ κατὰ τοὺς ἑπόμενους μῆνες καί εἶναι ἀποτέλεσμα τῆς κυβερνητικῆς πολιτικῆς πού βλέπει τὴν οἰκοδομὴ σὰν μέσο ἀναθερμάνσης καὶ ἀποθέρμανσης τῆς οἰκονομίας μας καί ὄχι σὰν ἀναφαίρετο δικαίωμα τοῦ λαοῦ μας νὰ ἀποκτήσει στέγη.

Τὰ ἀντιοικοδομικὰ μέτρα τῆς κυβέρνησης παραμένουν παρὰ τὶς ἀντιδράσεις μας καί ὑπομνήσεις μας πρὸς τοὺς ἁρμοδίους κυβερνητικοὺς φορεῖς ὅτι ὁδηγούμαστε στὴν ἀνεργία.

Ἡ ζήτηση τῆς κατοικίας στὸν νομό μας ἔχει πέσει σὲ χαμηλὰ ἐπίπεδα, ὅπως φαίνεται ἀπὸ τὰ γραφεῖα πού ἀσχολοῦνται μέ τὴν κατασκευή, ἐνῶ οἱ ἀνάγκες στέγασης τοῦ λαοῦ μας παραμένουν οἱ ἴδιες.

Ὁ ἀριθμὸς τῶν οἰκοδομικῶν ἀδειῶν —δείκτης οἰκοδομικῆς δραστηριότητας —γιὰ τὸ νομὸ μας ἔχει πέσει σέ ἰπαρά δεκτα χαμηλὰ ἐπίπεδα (σχεδὸν καμμιὰ ἄδεια ἐντὸς πόλεως ἐλάχιστες στὰ γύρω χωριά).

Οἱ οἰκοδομικὲς ἐπαχειρήσεις ἔχουν ἀρχίσει νὰ μειώνουν τὸ ἀντικείμενό τους ἢ καί νὰ σταματοῦν ἐδῶ καὶ ἀρκετούς μῆνες καὶ παρουσιάζονται τὰ πρῶτα συμπτώματα τῆς συμπίεσης τοῦ μεροκάματου πρὸς τὰ κάτω καὶ τῆς ἀνεργίας.

Ἡ ἀνεργία καὶ ἡ ὑποαπασχόληση ξρχισε γιὰ τοὺς πελέτητας Μηχανικούς τὸν Ὀκτώβρη τοῦ 79 τώρα πλήτε τοὺς χειριστὰς ὧν ἐκσκαπτικῶν μηχανημάτων, τοὺς αὐτοκινητιστὰς καὶ τοὺς κατασκευαστὲς βιοτύπων καὶ θὰ ἀκολουθήσουν χτίστες ἀσφαλτῆδες καί λοιπὲς εἰδικότητες.

Προοπτικὲς γιὰ βελτίωση τῆς κατάστασης δὲν ὑπάρχουν Οἱ ἁρμόδιοι παράγοντες ἢ δέν ἔχουν καταλάβει τὶς συνέπειες τῶν μέτρων γιὰ χιλιάδες ἐργαζόμενους ἢ ἀκόμα θέλουν νὰ δημιουργήσουν κατάσταση ἀνεργίας.

Σήμερα γιὰ νὰ τονισθῆ κάπως ἡ οἰκοδομικὴ δραστηριότητα ζητᾶμε:

1ον) Νὰ ἀπαλλαγῆ ἡ πρώτη λαϊκὴ κατοικία ἀπὸ τὸ φόρο μεταβίβασης καὶ τὸ ἐπόθεν ἔσχες» γιὰ νὰ μπορέση κάθε οἰκογένεια νὰ ἀποκτήση κάποτε τὸ σπίτι της.

2ον) Νὰ δοθοῦν ἄμεσα πραγματικὰ στεγαστικὰ δάνεια πού τὸ ὕψος τους νὰ καλύπτη τὴν δαπάνη τῆς πρώτης κατοικίας.

3ον) Νὰ τροποποιηθῆ ὁ νόμος γιὰ τὰ γκαράζ ἔτσι ὥστε νὰ εἶναι ἕνα κέντρο πού θὰ λύση τὸ κυκλοφοριακὸ πρόβλημα καὶ νὰ πάψη νὰ εἶναι καθαρὰ φορομπηχτικὸς νόμος.

4ον) Νὰ γίνεται οὐσιαστικὸς ἔλεγχος τῆς ποιότητος καὶ τῶν τιμῶν τῶν οἰκοδομικῶν ὑλικῶν στὰ ἐργοστάσια παραγωγῆς τους.

5ον) Νὰ βελτιωθοῦν οἱ συνθῆκες δουλειᾶς, μὲ πρόσθετα μέτρα ἀσφαλείας.

6ον) Νὰ προωθηθοῦν ἄμεσα προγράμματα λαϊκῆς στέγης,

Εἰδικώτερα τοπικὰ προβλήματα πού θὰ βοηθήσουν νὰ ξεπεραοθῆ ἡ κρίση σέ τοπικὴ κλίμακα εἶναι:

1ον) Ἄμεση ἔγκριση τῆς ἐπέκτασης τοῦ σχεδίου πόλης Ἰωαννίνων ἔστω κατὰ τμῆμα τα ὅπως ἀπὸ καιρὸ ὑποσχέθηκαν οἱ ἁρμόδιοι χωρὶς νὰ προχωρήσουν στὴν ὑλοποίηση προφασιζόμενοι σήμερα τὸ Ρυθμιστικό, καὶ τοὺς νόμους γιὰ οἰκιστικὲς περιοχὲς, καὶ αὔριο θὰ προφασίζονται κάτι καινούργιο.

2ον) Χρηματοδότηση τῶν ἀπαραίτητων δημοσίων ἔργων. Ὁδικοῦ δικτύου πού εἶναι σέ ἀπαράδεκτη κατάσταση γιὰ τὸν νομό μας.

Δημόσια κτίρια (δηλαδὴ σχολεῖα, Πανεπιστήμιο, Νοσοκομεῖο κτίρια γιὰ στέγαση δημοσίων ὑπηρεσιῶν). (Μόνο τὸ Πανεπιστήμιο πληρώνει περίπου 6.000.000 γιὰ ἐνοίκια τὸ χρόνο).

Γιὰ αὐτὸ ὅλοι ἐμεῖς πού ἐργαζόμαστε στὶς οἰκοδομὲς καὶ στὰ δημόσια ἔργα ἀποφασίσαμε νὰ διεκδικήσουμε τὰ παραπάνω αἰτήματά μας κάνοντας σὲ πρώτη φάση 48ωρη προειδοποιητικὴ ἀπεργία πού θὰ γίνη στὶς 19 καὶ 20 Μάρτη 1980 καὶ

Καλοῦμε ὅλους τοὺς ἐργαζομένους στὴν συγκέντρωση πού θὰ γίνη τὴν Τετάρτη 19 Μάρτη ὥρα 10η πρωϊνὴ στὸ Ἐργατικὸ Κέντρο Ἰωαννίνων. Τὸ Τ.Ε.Ε. καί ἡ Συντονιστικὴ ἐπιτροπὴ τῶν ἐργαζομένων

Στὴν Λάρισα

"Εγινε συγκέντρωση φαρμακευτικῶν συλλόγων τῆς χώρας

ΛΑΡΙΣΑ, 17.— Συνάντηση ἐκπροσώπων τῶν φαρμακευτικῶν συλλόγων τῆς χώρας πραγματοποιήθηκε χθὲς στὴν Λάρισα, μὲ πρωτοβουλία τῶν φαρμακευτικῶν συλλόγων Λορίσης καὶ Μαγνησίας.

Ἡ συνάντηση πραγματοποιήθηκε ἕνα μήνα μετὰ τὸ προειδοποιητικὸ κλείσιμο τῶν φαρμακείων σ' ὅλη τὴ χώρα, πού ἔγινε μὲ τὰ γνωστὰ αἰτήματα τοῦ Πανελληνίου Φαρμακευτικοῦ Συλλόγου.

Στὸ ψήφισμα πού ἐκδόθηκε, μεταξὺ ἄλλων, τονίζεται ὅτι:

«Οἱ φαρμακευτικοὶ σύλλογοι τῆς Ἑλλάδος, πού ἔλαβαν μέρος στὴ σύσκεψη στὴ Λάρισα, μετὰ ἀπὸ πρόσκληση τοῦ Φ. Σ. Λαρίσης, θέλουν νὰ ἐπιστήσουν τὴν προσοχὴ τῆς πολιτείας πάνω στὰ μεγάλα προβλήματα τοῦ κλάδου καί στὴν ἀπόφαση τῶν φαρμακοποιῶν νὰ διεκδικήσουν τὰ δίκαια αἰτήματά τους μὲ δυναμικότερους ἀπὸ μέχρι σήμερα τρόπους, ἐὰν αὐτὰ δὲν βροῦν τὴ δικαίωσή τους».

Ὁ χρόνος ὅμως γιὰ τὴν ἐπίλυση τῶν αἰτημάτων δὲν μπορεῖ νὰ εἶναι μακρύς. Ἤδη οἱ φαρμακοποιοὶ βρίσκονται στὸ τελευταῖο σκαλοπάτι τῆς οἰκονομικῆς καταρεύσεως. Πιστεύουν, συνεπῶς ὅτι ἡ 14η Ἀπριλίου, ποὺ προσδιορίστηκε σὰν ἡμερομηνία πανελλήνιας ἀπεργίας τῶν φαρμακοποιῶν καὶ σταματήματος τῆς ἀποπιστώσεις χορηγήσεως φαρμάκων στοὺς ἀσφαλιστικοὺς ὀργανισμούς, παρέχει τὴν χρονικὴ εὐχέρεια γιὰ τὴν ἐπίλυση τῶν προβαλλομένων αἰτημάτων».

ΝΑ ΤΑ ΖΥΓΙΖΟΥΝ ΨΗΜΕΝΑ

ΑΘΗΝΑΙ 17— Μέ ἀπόφαση τοῦ ὑπουργοῦ Ἐμπορίου κ. Γ. Παναγιωτόπουλου ὑποχρεοῦνται τὰ κέντρα τὰ ὁποῖα προσφέρουν κρέατα τῆς ὥρας μὲ τὸ ζύγι, νὰ τὰ ζυγίζουν ψημένα καὶ ὄχι ὠμὰ καὶ νὰ τὰ συνοδεύουν μέ σημείωμα στὸ ὁποῖο νὰ ἀναγράφεται τὸ ἀκριβὲς βάρος καί ἡ τιμὴ τοῦ ψημένου κρέατος.

Ζημιὲς στὶς βιοτεχνίες ἀπὸ τὸ προχθεσινὸ χιόνι

Τὴν Κυριακὴ τὸ πρωῒ τὰ Γιάννενα καὶ ἡ γύρω περιοχὴ ξημερώσαν μὲ πυκνὸ στρῶμα χιονιοῦ, ποὺ ὅμως δέν κράτησε παρὰ μονάχα μέχρι τὸ μεσημέρι γιατί ὕστερα ἀπὸ ἕνα τσουχτερὸ πρωϊνὸ ἐπακολούθησε σε μιὰ ζεστὴ ἀνοιξιάτικη μέρα.

Τὸ χιόνι ὅμως ποὺ κάπεσε προκάλεσε σοβαρὲς ζημιὲς σέ 6 πριστήρια μαρμαράρων στὴν περιοχὴ τῶν Γραμμενοχωρίων. Στὰ πριστήρια αὐτὰ λόγω τοῦ στρώματος τοῦ χιονιοῦ ποὺ δημιουργήθηκε πάνω στὶς τσίγκινες σκεπὲς αὐτές ὑπεχώρησαν ἀπὸ τὸ βάρος καί σέ ὁρισμένας περιπτώσεις οἱ στέγες ποὺ ἔπεσαν πορέσυραν καὶ τοίχους ποὺ ἦταν κατασκευασμένοι ἀπὸ τσιμεντόπλακα.

Σημαντιές ζημίες ἔπαθαν καί τὰ δένδρα τῶν γύρω τῆς πόλης δασυλίων, γιατί ὁρισμένα ἀπὸ αὐτὰ «ἔσπασαν ἀπὸ τὸ βάρος τοῦ χιονιοῦ.

Ἡ χιονόπτωση ἄρχισε γύρω στὶς 3 τὸ πρωῒ τῆς Κυριακῆς καί συνεχίστηκε μέχρι ἀργὰ τῆς 6 π.μ.

Προτείνεται ἡ δημιουργία 6 ὀδοντιατρικῶν εἰδικοτήτων

ΑΘΗΝΑΙ, 17.—Στὸν ὑπουργὸ Κοιν. Ὑπηρεσιῶν κ. Σπ. Διοξιάδη ὑποβλήθηκε ἡ ἔκθεση τῆς 8μελοῦς ὁμάδας ἐργασίας, ὑπὸ τὸν καθηγητὴ κ. Ἀγ. Ἀγγελόπουλο, γιὰ τὰ θέματα τῶν ὀδοντιατρικῶν εἰδικοτήτων καὶ μετεκπαίδευση τῶν ὀδοντιάτρων.

Μὲ τὴν ἔκθεση αὐτὴ προτείνεται ἡ δημιουργία ἕξη ὀδοντιατρικῶν **εἰδικοτήτων (γναθοχειρουργική, ὀρθοδοντική,** παθολογία στόματος, παιδοδοντία, περιοδοντολογία καί ἐνδοντία) καί καθορίζεται τὸ περιεχόμενό τους.

Ἀκόμη, τονίζεται ὅτι οἱ εἰδικότητες αὐτὲς πρέπει νὰ ἀποτελοῦν μόνο τὸ 5 ο|ο τῶν ὀδοντιάτρων.

Ὁ κ. ὑπουργὸς διευκρίνησε ὅτι μελετᾶ τὶς προτάσεις τῆς ἐπιτροπῆς γιὰ νὰ **ληφθοῦν διάφορες ἀποφάσεις.**

ΕΙΔΗΣΕΙΣ ΣΤΙΓΜΗΣ

ΑΘΗΝΑΙ 17— Ἡ ἀπεργία τῶν ἐργαζομένων στὴν ἐταιρεία ΑΕΓΑΝ ΑΕΒΕ, ἡ ὁποία ἀπασχολεῖ 1.200 ἐργαζομένους, ἐπεκτείνεται καὶ στὸ ἐργοστάσιο τῆς ἐταιρείας στὴν Ἀθήνα.

ΑΘΗΝΑΙ 17— Ἡ ἀπεργία τῶν ἐργαζομένων στὴν ἐταιρεία ΑΕΓΑΝ ΑΕΒΕ, ἡ ὁποία ἀπασχολεῖ 1.200 ἐργαζομένους, ἐπεκτείνεται καὶ στὸ ἐργοστάσιο τῆς ἐταιρείας στὴν Ἀθήνα.

ΨΙΘΥΡΟΙ ...Μία ξεκούραστη στήλη για όλους...

● ΔΙΑΒΑΖΑ προχθές ένα όραλο περιοδικό. Λέγεται ο «Ο Καβάλτζης». Ε'ναι έκδοση του συλλόγου των 'Απανταχού Αιτωλοακαρνάνων. Ένας καλαίσθητο περιοδικό με πολιτιστική περιεχόμενο. Λίγες οι σελίδες του στην όρχη. Μεγάλη όμως η προσφορά του συγδυολιου που μόχθησε γιά τήν κυκλοφορία του. Συγχαρητήρια γιατί έργο τέτοιο δέν έχουν νά παρουσιάσου. Άλλοι, μεγαλύτεροι, Σύλλογοι με μεγαλύτερες δυνατότητες τεράστιες.

****

● Η ΕΚΠΛΗΞΗ όμως δέν σ'ωσατάε, έδώ. Τά πράγματα τείχος φέρει αμίγρι 2. Τό πράτο φύλλο βιδώθηκε έδώ τή πενήντα ένα χρόνια στό Σκλούπο. Μάλιστα τό 'θυδρούδριο του 1929 εκδόθηκε τό πράτο φύλλο με τον ίδιο τίτλο μα μέ πικελαλία τη φράση «όπους δέν διαρήξας σί δικά του έργα, άνω σ'ωδέ γε τα κατηγορή έγκλα άλλων». Πάσοι σύλλογοι ισχυροί μπορούν νά μπορέσανταται γιά κάτι τέτοιο, λέζιζει τόν κάπο νά δημοσιεύσουν σ' αύτή τή στήλη μερικά σποσπάσματα άπ' το πράτο καί ίστορικό τούτου φύλλο.

****

● ΛΑΒΑΜΕ καί δημοσιεύουμε τήν κάτωθι επιστολή:

«Σέ άπάντηση σχετικού δημοσιεύματος τού Διοικητικού Συμβουλίου του Σωματείου Τεχνιτών Μαρμάρων — Μοσαϊκών καί Βαφέων 'Ιωαννίνων στίς 20 Φεβρουαρίου 1980 μέ τίτλο «Οί συνθήκες έργασίας στίς μαρμαροδομηχανίες γνωρίζουμε ότι άπό άρχαίους χρόνους τά υπηρεσίας μας διενεργούνται συνεχώς έλεγχοι στίς Μαρμαροδομηχανίες της περιοχής μας τόσο γιά τήν έφαρμογή τής έργατικής Νομοθεσίας όσο καί γιά τήν υπόδειξη μέτρων γιά τή βελτίωση των συνθηκών έργασίας τών έργαζομένων.

Τά άμεσα όμως έλεγχου ελαβαν χαρακτήρα όδηγίες γιά τήν επιτάπια εξακρίβωση τών όσων καταγγέλλονται καί γιά τήν προσωπική έπαφή μέ τους έργαζομένους, προκειμένου νά επιλυθούν τυχόν βάσιμες απαιτήσεις τού.

Με εντολή Νομάρχη
Η Προϊσταμένη
ΑΓ. ΚΟΥΖΙΟΥΡΗ

****

● Πολλοί άπατρικίες διαιάρχες στή «Νέα». Αύτή τή φορά μετοξύ άπατρικών τών εδκλήνων. Λίτια ή... τηροτιμησ-την τού κ. Καραμανλή νά στείλει στή Γκλάσα τού κ. Άλ-δέρωβ, στά... πόδι του για τήν παραλαβή ένος βραδείου. Ο καιγάς λοιτόν γίνεται γιά τό πρωϊπουργείλι. Άπορρ όμως γιατί μαλώνουν. "Ακουσα ότι τό ποιός θά είναι ε'ι-ναι ό νέος πρωθυπουργός άν ό κ. Καραμανλής μεταπηδήσει στήν προεδρία της Δημοκρατίας, ή σχέσεις λοιτόν τού πρωθυπουργού θά είναι πολύ μιερή. Δύο ή τρείς μήνες τό πολύ, μέχρι νά γίνουν εκλογές. Μετα επιτέλους, θά ανοιξδούν άλλοι τή διαυλέρηση της χώρας. Αύτό είναι σί-γουρο από τώρα.

Ο ΨΙΘΥΡΙΣΤΗΣ

ΧΡΗΣΤΟΣ Ι. ΤΟΥΣΗΣ
ΔΙΚΗΓΟΡΟΣ
ΓΡΑΦ. ΓΑΜΒΕΤΑ 4
& ΕΜΜΑΝ. ΜΠΕΝΑΚΗ
ΤΗΛ. 3611885
ΟΙΚΙΑ: ΚΥΨΕΛΗΣ 85
ΤΗΛ. 8225685
ΑΘΗΝΑΙ

Γ. Ι. ΜΠΑΔΑΤΟΓΙΑΝΝΗΣ
ΧΕΙΡΟΥΡΓΟΣ
ΠΟΥΤΣΙΩΝ 13
ΔΕΧΕΤΑΙ ΚΑΘΗΜΕΡΙΝΕΣ
9 — 8 ΤΟ ΑΠΟΓΕΥΜΑ
ΤΗΛ. 29-188

Χ. ΚΟΝΤΟΓΙΑΝΝΗΣ
ΟΥΣΙΟΘΕΡΑΠΕΥΤΗΣ
Κέντρον Φυσικής Ιατρικής
Ώρες λειτουργίας
8 — 1 καί 5 — 8
28ης Όκτωβρίου 20
ΤΗΛ. 26-868
ΙΩΑΝΝΙΝΑ

ΚΥΡΙΑΚΟΣ Β. ΧΑΣΙΩΤΗΣ
ΧΕΙΡΟΥΡΓΟΣ ΟΦΘΑΛΜΙΑΤΡΟΣ
ΑΘΗΝΑ ΣΙΝΑ
ΕΝΑΝΤΙ ΠΡΑΤΗΡΙΟΥ ΗΛΕΚΤΡΙΚΗΣ ΠΑΡΑ ΠΛΑΤΕΙΑΣ ΣΥΝΤΑΓΜΑΤΟΣ
ΔΕΧΕΤΑΙ ΚΑΘΗΜΕΡΙΝΕΣ 9 — 1 καί 5 — 8
ΤΗΛΕΦΩΝΑ: 23.645

ΚΩΝ'ΝΟΣ Γ. ΒΙΚΑΣ
ΧΕΙΡΟΥΡΓΟΣ ΟΦΘΑΛΜΙΑΤΡΟΣ
Διδάκτωρ Ιατρικής Παν/μίου 'Αθηνών
29ης Όκτωβρίου 42,
29ης Όκτωβρίου (Βαγιά Κουνουπιδιάνη)
Τηλ. Ιατρείου 26-997
» Οικίας 23-628
Δέχεται τρίτη, πέμπτη καί παρασκευή άπό 9 μ.μ. μέχρι 1 μ.μ.

ΓΕΩΡΓΙΟΣ Α. ΤΣΑΠΕΚΟΣ
ΠΑΙΔΙΑΤΡΟΣ
Διπλωματούχος Κλινικής
DIAK. AN. STUTTGART
Διπλωματούχος Ειδικού Κέντρου Θεραπείας της Χαϊν-Βαλεμπεργ Στούτγαρδης
Δ. ΓΕΡΜΑΝΙΑΣ
Ειδικός σέ όλες τίς έγκεφαλοπάθειες καί ιδιαίτερα σέ παθήσεις τού ΝΕΥΡΟ-ΨΥΧΙΑΤΡΙΚΟΥ ΣΥΣΤΗΜΑΤΟΣ
ΔΕΧΕΤΑΙ: Τρίτη, Τετάρτη, Πέμπτη καί Παρασκευή άπό 9 μ.μ. μέχρι 1 μ.μ.
Τηλέφωνο γιά ραντεβού 23.364

ΚΩΝΣΤΑΝΤΙΝΟΣ Σ. ΠΟΥΛΙΟΣ
ΧΕΙΡΟΥΡΓΟΣ ΟΥΡΟΛΟΓΟΣ
Επιγειρητής Ούρολογικής Κλινικής Θωρακοπατρίου «Ο ΕΥΑΓΓΕΛΙΣΜΟΣ»
Διπλωματούχος Πανεπιστημίου 'Α-θηνών
ΑΛΟΠΕΚΗΣ 23 - ΚΟΛΩΝΑΚΙ
ΤΗΛ. 713-673
ΑΘΗΝΑΙ

ΕΛΕΥΘΕΡΙΟΣ Δ. ΚΩΤΣΑΚΗΣ
ΧΕΙΡΟΥΡΓΟΣ ΟΥΡΟΛΟΓΟΣ
Δέχεται 9—1.30' καί 5—8.
ΙΑΤΡΕΙΟΝ: ΜΠΟΤΣΑΡΗ 27.
ΟΙΚΙΑ: ΠΑΤΡ. Ν. ΕΥΑΓΓΕΛΙΟΥ 15. ΤΗΛ. 'Ιατρείου 31-978 — οικίας 20-192.

ΚΩΝ. Π. ΧΡΥΣΟΒΙΤΣΙΩΤΗΣ
ΧΕΙΡΟΥΡΓΟΣ ΟΡΘΟΠΕΔΙΚΟΣ ΔΙΑΔΙΚΤΥΟΥ ΕΙΣ ΑΘΗΝΑΣ
ΔΙΕΥΘΥΝΤΗΣ ΕΙΣ ΑΘΗΝΑΣ
ΚΑΘΗΓΗΤΗΣ ΕΛΛΗΝΙΚΟΥ ΠΑΝΕΠΙΣΤΗΜΙΟΥ
ΔΙΔΑΣΚΑΛΟΣ ΤΗΣ ΑΝΩΤΑΤΗΣ ΣΧΟΛΗΣ ΠΑΡΑ ΤΟΙΣ ΠΑΝΕΠΙΣΤΗΜΙΑΚΟΙΣ ΔΙΔΑΣΚΑΛΟΙΣ
ΔΙΔΑΣΚΕΙ ΚΑΘΗΜΕΡΙΝΕΣ ΕΙΣ ΤΟ ΙΔΙΩΤΙΚΟΝ ΤΟΥ ΜΑΙΕΥΤΗΡΙΟΝ
ΤΗΛ. 32-635

Κ. ΑΝΑΓΝΩΣΤΟΠΟΥΛΟΣ
ΧΕΙΡΟΥΡΓΟΣ
ΟΡΘΟΠΕΔΙΚΟΣ
ΔΙΔΑΚΤΩΡ ΑΡ. ΠΑΝΕΠΙΣΤΗΜΙΟΥ
28ης Όκτωβρίου 28
ΤΗΛ. 27-668
ΙΩΑΝΝΙΝΑ

ΕΥΤΥΧΙΑ Β. ΧΑΣΙΩΤΗ
ΧΕΙΡΟΥΡΓΟΣ ΟΦΘΑΛΜΙΑΤΡΟΣ
ΑΘΗΝΑ ΣΙΝΑ
ΔΕΧΕΤΑΙ ΚΑΘΗΜΕΡΙΝΕΣ 9 — 1 καί 5 — 8
ΤΗΛΕΦΩΝΑ: 23.645

ΔΗΜ. Σ. ΡΑΜΑΝΤΖΑΣ
ΙΑΤΡΟΣ ΜΙΚΡΟΒΙΟΛΟΓΟΣ
ΕΡΓΑΣΤΗΡΙΟΝ ΜΙΚΡΟΒΙΟΛΟΓΙΚΟΝ ΑΜΑΤΟΛΟΓΙΚΟΝ
Πουλίτσα 11 Β'
Τηλ. Ιατρείου 29-196
» Οικίας 24-675
ΙΩΑΝΝΙΝΑ

Από τον άδυσώπητο άγώνα άνταρτών–κομιτατζήδων στή Μακεδονία

Ο ΚΑΠΕΤΑΝ - ΑΓΡΑΣ

Η ζωή καί ο θάνατος τού ίδανικού ήρωα

41ο

ΤΗΣ ΠΗΝΕΛΟΠΗΣ ΔΕΛΤΑ

Θ' ΚΟΥΓΚΑ

Μά τήν αίρισή, ένώ στά Ε-λεγχα... τουφεκίδι άπό μακρύ σπάνιωρο. Δυόσ'τησε ός τό Ζορπά.

Ο 'Αποστόλης καί ή βασκέ. Λιόσα πετάχθηκαν γέρω.

Ο πρώτος έβγαινε άπό κεί, ε'πε ή κυρα Ηλέκτρα, δείχνοντας κατά τή δύση.

— Θά πρέπει Είναι ό κατε-τάν - 'Αγρας! 'Αραγε ξεκίνησε ό καπετάν - Νικηφόρος; Θά προφτάσει ό καπετάν Γκόνιος άπό τήν Πρίστη; Καί μη-νύθτε άραγε ό καπετάν Κάλας; Είσαι ό 'Αποστόλης.

Ο Γιαδάτ τους είχε άκολου-θήσει. Με τά δυό χέρια σφιγ-μένα στά χείλη του, κοίταζε μία τήν κυρία Ηλέκτρα, μία τόν 'Αποστόλη. 'Ήτα χλωρός καί τρεμουλιάσος.

— Τόν σκέτασεν;, μουρμούρισε.

Μά δέν του άποκρίθηκαν.

Οί τουρκιές είχαν πουσει.

'Η κυρία Ηλέκτρα άνηφόρησε άπάνω τούς βαθίζοντας πρός τή βουτς. Ε'πε δίνλεκτος μέ τραπεζίτικη, άκούεται πλη-θυντικός καί λεπτή φω-νή τού πατέρα άφρισε έπιπαρεί ές τίνος κύκλους. Νε-ρατζιάσης λαιτων τεαντού...».

****

● ΧΑΡΙΤΩΜΕΝΑ όμως είναι καί τά παραιτώ με θέρα, τό αιώνιο θέμα, τή γυναίκα. Νά τί μάς λέγει ε-κεί κοιρέ-πτης τό 1929, «Αί γυναίκες όλως έπιτρέπεται άπό τούς άνδρας εφίκασναται ές μειοκεκτικήν θέσιν άνολυθών τόν πολιτικόν σκημόν καί είναι γεγάστες πρόβλημα καί δυσεισδοσιν, ώς τόσον άλλέπει σπέ μπτάς τή σκέρτσο καί τά νάζι της γεωτέρας γυναικός είναι τίμιες είς άρμα-τον βαθμόν καί άντι έρωτολογίαν έναγκολυσιτεί, ίδιαζόντας είς τόν άργαλιό καί τή Ρόκα καί είς τάς οίκειακάς τας άνάγκας. Είναι όμως πολλαί είς αύτόν κουρκουσού-τες είς τό άκρον άωτον...».

****

● ΝΑ όμως καί κάτι πού άιδιαφέρει τό φίλο μου... Έ-λαυθέριο: Διαβάζω λοιτόν στόν τίλο τεύχος μέ τίτλο «Ιστατιστική τού 1928». Κατά τό λίβιο έτος 1928 έγεννή-θησαν στό χωριό μου 24 παιδιά, τά φίλκε έι όλης 23. Ένιμφεύθησαν 8 καί άπεδίσαμεν 17 καί 1 γιάτρο. Τό 1980 στενά πού είναι τό νεοτροσφόρο μας άλλον δέν χω-ρεί, 'Ας έχουν ούν ό'ν' όρε των σκοπούντες νά ταξιδεύ-σουν είς τό σάνιον ταξίδι, ότι τυλιδιώτον δέν υπάρχει τρίετιαν δέν υπάρχει δέπτις. Οί γάμοι θά σφύρουν τά δόν-τια μέχρις ενκενώσως θέσεων...»

****

● ΑΛΛΑ καί άλλα μερικά θαυμάσια πού διαβάζουμε στόν «Καβάλτζη» γιά τίς καιρικές συνθήκες τής έποχής. «Τό χτόν άπό τής 1 Ιανουαρίου μέχρι μέσα σήμερον πού τυ-πώται τό περισδικόν (20 Φεβρουαρίου) σνατάζει άπ' δ-ρους πώς δέν έβρεχε τό χαρίον μας. Νομίζει τις ότι εξίσουν-ται είς τόν Β. Πόλον. Οί ταξιδιώται κτίσται τού χω-ρού μας δίς άποπειράθησαν νά ταξιδεύσουν άρχι τούδε τού μηνός άλλ' άπρακτοι έπανήλθον υπό τού καιρού. 'Η Λίρνη στά Γιάννενα πάγωσε πέρα πέρα.

****

● ΑΥΤΑ άπ' τά περιοδικά τών 'Αμπελοχωρίτων «Ο Κα-θρέπτης», πού άποδεικνύει ότι καί στίς πιό δύσκολες στιγμές ό 'Ηπειρώτης, ό Τζωμμερίτης καί ιδιαίτερα ό 'Αμπελοχωρίτης θυφέει γιά πολιτιστική προσφορά. Μέ-θημα γιά όλους μας. Καί μιά τελευταία παρατήρηση: Στά κείμενα διατηρήθηκε ή σύνταξη καί ή όρθογραφία τού περιοδικού τιστά. Θά έπαναλάβουμε όμως πάλι.

● ΛΑΒΑΜΕ καί δημοσιεύουμε τήν κάτωθι επιστολή:

«Σέ άπάντηση σχετικού δημοσιεύματος τού Διοικητικού Συμβουλίου του Σωματείου Τεχνιτών Μαρμάρων — Μοσαϊκών καί Βαφέων 'Ιωαννίνων στίς 20 Φεβρουαρίου 1980 μέ τίτλο «Οί συνθήκες έργασίας στίς μαρμαροδομηχανίες γνωρίζουμε ότι άπό άρχαίους χρόνους τά υπηρεσίας μας διενεργούνται συνεχώς έλεγχοι στίς Μαρμαροδομηχανίες της περιοχής μας τόσο γιά τήν έφαρμογή τής έργατικής Νομοθεσίας όσο καί γιά τήν υπόδειξη μέτρων γιά τή βελτίωση των συνθηκών έργασίας τών έργαζομένων.

Τά άμεσα όμως έλεγχου ελαβαν χαρακτήρα όδηγίες γιά τήν επιτάπια εξακρίβωση τών όσων καταγγέλλονται καί γιά τήν προσωπική έπαφή μέ τους έργαζομένους, προκειμένου νά επιλυθούν τυχόν βάσιμες απαιτήσεις τού.

Με εντολή Νομάρχη
Η Προϊσταμένη
ΑΓ. ΚΟΥΖΙΟΥΡΗ

****

● Πολλοί άπατρικίες διαιάρχες στή «Νέα». Αύτή τή φορά μετοξύ άπατρικών τών εδκλήνων. Λίτια ή... τηροτιμησ-την τού κ. Καραμανλή νά στείλει στή Γκλάσα τού κ. Άλ-δέρωβ, στά... πόδι του για τήν παραλαβή ένος βραδείου. Ο καιγάς λοιτόν γίνεται γιά τό πρωϊπουργείλι. Άπορρ όμως γιατί μαλώνουν. "Ακουσα ότι τό ποιός θά είναι ε'ι-ναι ό νέος πρωθυπουργός άν ό κ. Καραμανλής μεταπηδήσει στήν προεδρία της Δημοκρατίας, ή σχέσεις λοιτόν τού πρωθυπουργού θά είναι πολύ μιερή. Δύο ή τρείς μήνες τό πολύ, μέχρι νά γίνουν εκλογές. Μετα επιτέλους, θά ανοιξδούν άλλοι τή διαυλέρηση της χώρας. Αύτό είναι σί-γουρο από τώρα.

Ο ΨΙΘΥΡΙΣΤΗΣ

ΤΡΙΤΗ

11.30 Έκπαιδευτική τηλεόρα-ση.
16.55 Έκπαιδευτική τηλεόρα-ση.
17.57 Έναρξη.
18.00 Τά νέα μας
18.05 Παιδική ταΐζρα
18.25 Ό θαυμαστός κόσμος της Μουσικής
18.45 Έπιλογή.
19.00 Είδήσεις
19.20 Ντοκυμανταίρ
20.00 Νά ή εύκαιρία.
21.00 Είδήσεις

ΕΡΤ

21.30 Σέ 5 λεπτά
21.40 Νέγτα.
22.30 Καλό Χάλγιαν
23.00 Χόδη 5—0
24.00 Είδήσεις
17.55 Έναρξη
18.00 Τηλεαστέρι
18.15 Φιλοπαιδικό τέτρη.
18.15 Έπτρές 324
18.45 Οί φίλες της φίλης μ
19.15 Προδλησπατσιρ
19.45 Ή άνυπαρξία
20.45 Ή άνυπαρξία
21.30 Τηλεφωνο
22.00 Από τό τσιπάκι κινηματογράφο
24.00 Τηλεφωνία

ΥΕΝΕΑ

ΜΙΚΡΕΣ ΑΓΓΕΛΙΕΣ

ΠΩΛΟΥΝΤΑΙ ΟΙΚΟΠΕΔΑ ΕΝ ΤΟΙΣ ΣΧΕΔΙΟΙΣ ΣΤΑ ΓΙΑΝΝΕΝΑ ΚΑΙ ΣΤΑ ΠΕΡΙΧΩΡΑ, ΕΠΙΣΗΣ ΔΙΑΜΕΡΙΣΜΑΤΑ — ΚΑΤΑΣΤΗΜΑΤΑ. ΠΛΗΡΟΦΟΡΙΑΙ ΤΗΛΕΦ. 33-394 καθ' ὑπο-91-413.

ΕΥΚΑΙΡΙΑ

ΠΩΛΕΙΤΑΙ διαιρίσιμα 88 τ. μ. επί τής όδού Ρώμα 19 εις τόν δον όροφο. Έπίσης πο-λέτε σ Πεδινήν. Πληροφορίαι τηλ. 29-671.

ΠΩΛΕΙΤΑΙ ώραιότατον άγρο-τεμάχιον καί ός οικοπεδικήν έκτασιν ή καί κάθε είδους έκμε-τάλλευσιν, έκτάσεως 8.000 τετρ. μέτρων μέ 104 μέτρα πρόσοψης έφαπτόμενον έπί τής δημοτικής όδού Ίωαννίνων — Λυ-κοστόμου. Πληροφορίαι τηλ. 22.474.

ΠΩΛΕΙΤΑΙ διαιρίσιμα 3 δω-ματίου 74 τ.μ. επί πολυκατοι-κίας κειμένης έπί τής όδού Ρώμα 19 πρός σ' όροφον. Πλη-ροφορίαι τηλ. 23-636 — (01) 8217355 καί 22233 (ξενοδοχ. Όλυμπία).

ΠΩΛΕΙΤΑΙ οικόπεδο περίπου 100 μ2 έντός σχεδίου πόλε-ως, άρτιο καί οίκοδομήσιμο τό γιά τήν δημιουργία ξενοδοχεί-ου ή γιά οποιαδήποτε άλλη χρήση. Πληροφορίες τηλ. 28-946 — ΓΙΑΝΝΕΝΑ.

ΔΙΑΦΟΡΑ

ΠΩΛΕΙΤΑΙ ή ΕΚΜΙΣΘΩΝΕΤΑΙ ΚΑΦΕΤΕΡΙΑ ΚΑΙ ΖΑΧΑΡΟΠΛΑΣΤΕΙΟΝ ΕΝ ΛΕΙΤΟΥΡΓΙΑ ΕΠΙ ΤΗΣ ΟΔΟΥ ΑΝΔΡΕΑ ΠΑΠΑΝΔΡΕΟΥ 3 ΚΑΙ ΠΑΡΑΔΟΣΕΩΣ ΕΝΤΟΣ ΤΟΥ ΜΗΝΟΣ ΜΑΡΤΙΟΥ. ΠΛΗΡΟΦΟΡΙΑΙ ΕΝ ΤΗ ΙΔΙΑ ΟΔΩ ΑΡΙΘ. 5.

ΠΩΛΕΙΤΑΙ ΟΙΚΟΠΕΔΟΝ ΕΝ ΤΗ ΠΕΡΙΟΧΗ ΚΑΤΣΙΚΑ ΜΕ ΠΡΟΣΟΨΗΝ ΕΠΙ ΤΗΣ ΕΘΝΙΚΗΣ ΟΔΟΥ ΙΩΑΝΝΙΝΩΝ — ΑΘΗΝΩΝ ΚΑΙ ΕΠΙ ΤΗΣ ΟΔΟΥ ΚΑΤΣΙΚΑ — ΜΕΤΣΟΒΟΥ. ΠΛΗΡΟΦΟΡΙΑΙ ΤΗΛΕΦ. 23-603.

ΕΝΟΙΚΙΑΖΕΤΑΙ: 1) κατά-στημα 65 τ.μ. επί τής όδού 28ης Οκτωβρίου καί 2) ΠΩΛΕΙΤΑΙ παλαιά διόροφη οικία εις χωρίον Ελάτη — Ζαγορίου. Πληροφορίαι τηλ. 26-477 κ. Ιωάννην Λιαδάν.

ΟΔΗΓΟΙ

Μετοποδηλάτων — Ποδηλάτων όπως κάθε χρόνο έτσι καί φέ-τος για τήν άρμεση έξυπηρέ-τησή σας γιά θεώρηση ΑΔΕΙΩΝ ΚΑΙ ΚΑΡΝΕΤΩΝ ΠΙΝΑΚΙ-ΔΩΝ άπευθυνθήτε στό κατά-στημα αύτών των

ΑΛΕΞΑΝΔΡΟΥ ΚΙΓΚΑ

Βλαχλείδου 2 τηλ. 32-404 (Έναντι τμήματος Τροχαίας).

Έγκυλοπαιδείες — Λεξικά Ίστορικά καί παιδικά βι-βλία.

ΠΕΤΡΟΣ Γ. ΡΕΝΤΖΗΣ

Άποκτήτε τα όλα σε τουλέ δόσεις καί σε καταληκτικά κτιβλία καί συμφέρουσες τι-μές. Τηλεφωνήστε μας στό 28-946 — ΓΙΑΝΝΕΝΑ.

ΤΑΞΙ

ΤΑΞΙ Ομιλος Κωνσταντ. Π. 11.61
Λιαδάκου 16.78
Τζιοβά 17.17
Πλατείας Παρ. 17.39
Ίλιον Πλατεία 17.17
Τσιριμώκου 23.00
Κατσ/λη Πλάκα 16.50
Τ.Β. 16.61
Γκιώλι Κεφαλ. 26.33
Παράδεισος 21.11
Ανατολή 19.44
Σαλαμάγκα 21.50

ΚΩΣΤΑΣ Α. ΜΠΟΥΡΑΤΖΗΣ
ΧΕΙΡΟΥΡΓΟΣ
ΦΩΝ ΙΑΤΡΟΣ
Εκσυγχρονισθείς 1 δωμ το ΠΑΛΑΙΟΝ
ΤΗΛ. 28.410 — ΟΙΚ. 24.447
ΙΩΑΝΝΙΝΑ

ΦΑΙΔΩΝ ΚΥΡΙΜΗΣ
ΝΕΥΡΟΛΟΓΟΣ ΨΥΧΙΑΤΡΟΣ
Διδάκτωρ Παν. σπουδών Ψυχίου, Διευθυντής Νευρολ. τμήμ. καί Ψυχ. σταθ. Στρατιωτικού Νοσοκομείου Ίωαννίνων
ΤΟΣΙΤΣΕΙΟΝ ΜΕΓΑΡΟΝ (Άδειρου 10)
ΤΗΛ. 26-410
Δέχεται καθημερινώς 5 — 8 μ.μ.
ΙΩΑΝΝΙΝΑ

ΚΑΣΤΟΡΙΑΔΗΣ ΤΣΑΛΛΑ — ΔΑΦΝΗ
ΙΑΤΡΟΣ
Ειδικός ΡΕΥΜΑΤΟΛΟΓΟΣ — ΠΑΘΟΛΟΓΟΣ
Τακτικό μέλος της ΕΛΛΗΝΙ-ΚΗΣ ΡΕΥΜΑΤΟΛΟΓΙΚΗΣ ΕΤΑΙΡΕΙΑΣ
Δέχεται καθημερινώς 9 — 1 καί 5.30 — 8.00
ΙΑΤΡΕΙΟΝ: ΔΑΓΚΛΗ 4
ΤΗΛ. 33-384
ΟΙΚΙΑ: 28ης ΟΚΤΩΒΡΙΟΥ 45
ΤΗΛ. 28.486
ΙΩΑΝΝΙΝΑ

ΞΕΝΟΦΩΝ ΒΟΥΡΔΑΣ
Οφθαλμίατρος
ΧΕΙΡΟΥΡΓΟΣ
Γενικών Ασθενειών 5
ΤΗΛ. 29-462
Φών Σαναγκαλή 5
ΤΗΛ. 29-702

ΠΡΟΣΩΠΟ ΕΚΠΑΙΔΕΥΤΗΡΙΟ

● ΓΑΛΛΙΚΗΣ ●

ΜΑΝΩΛΗ ΦΡΑΓΚΑΚΗ

(Υποψηφίου της Γαλλικής Φιλολογίας του Πανεπιστημίου ΑΘΗΝΩΝ)

Άπο Πλατσιδα — ΓΙΑΝΝΙΝΑ
Καλαδάς 5 — ΤΗΛ. 229-69
(Πίσω άπό τό Δικαστικό Μέγαρο)

Τηλεφωνείτε 15 ΑΤΟΜΩΝ
Δημόσιον καί ιδιωτικόν μάθημα

1) ΔΗΜΟΤΙΚΟΥ
2) ΓΥΜΝΑΣΙΟΥ — ΛΥΚΕΙΟΥ
3) Γραμματικής της ΓΑΛΛΙΚΗΣ ΦΙΛΟΛΟΓΙΑΣ
● Προετοιμασία γιά CERTIFICAT
● Διδασκαλία συγχρόνου καί άκτικοποιημένου στίγματος

ΦΑΡΜΑΚΕΙΑ

ΑΝΑΘΥΡΕΤΗΡΙΟΙ

Α. ΦΑΡΜΑΚΗΣ Χαριλάου Τρι-κούπη 16 Τηλ. 21-112.

ΣΤΑΥΡΟΣ ΠΙΝΑΚΗΣ

Ν. ΠΟΤΕΤΣΗΣ

Κάνγκος 16ν. τηλ. 26.447

ΧΡΗΣΙΜΑ ΤΗΛΕΦΩΝΑ

Πρόεδρος Δημάρχου 58-661
Γραμματεία 199
Νομ. Καταστ/τής 26-205
ΚΤΕΑ Άδηφών 26-276
» Προμηθειών 27-442
» Προσόδων 26-214
Ι.Κ.Α. 25-014
ΔΕΗ (Ελάσσων) 23-363
Γραφείον Τουριστικής Ανάπτυξης 125
Ύφυπουργείον 25-1162
Ύγειονομικής τής περιφ. 26-284
Δικαστικόν Μέγαρον 22-496
Αδελφάτον τού Σκαμνού 18-661

ΜΑΡΙΑ ΔΗΜ. ΛΟΛΗ
ΠΑΙΔΙΑΤΡΟΣ
ΕΙΔΙΚΙΣΘΕΙΣΑ ΣΤΟ ΝΟΣΟΚ. ΠΑΙ-ΔΩΝ ΑΘΗΝΩΝ ΣΟΦΙΑΣ
ΜΕΤΕΚΠΑΙΔΕΥΘΕΙΣΑ ΣΤΟ ΛΟΝΔΙΝΟ
ΙΑΤΡΕΙΟ: Λεωφόρος Γεωρ-γίου Β' 21, 2ος όροφος ("Ε-νατι Ζωσ. Παιδ. Λαογραφίας)
ΔΕΧΕΤΑΙ: Κάθε μέρα, 9—12 καί 5—7 μ.μ. (έκτός Σάββατο απόγευμα καί Κυ-ριακές)
Τηλ. Οίκου 29-983
» Ιατρείου 30-781
ΙΩΑΝΝΙΝΑ

ΑΚΤΙΝΟΛΟΓΙΚΟΝ ΕΡΓΑΣΤΗΡΙΟΝ
ΘΕΟΔ. Γ. ΓΕΩΡΓΙΑΔΗ
ΙΑΤΡΟΥ ΑΚΤΙΝΟΛΟΓΟΥ
Συσταμένη 12ας
Τηλ. Ιατρείου: 27-666
» Οικίας 2 22-197
ΙΩΑΝΝΙΝΑ

ΕΠΙΣΗΜΟΣ ΩΡΑ ΠΑΓΚΟΣΜΙΑ

ΗΜΕΡΗΣΙΑ ΕΦΗΜΕΡΙΣ ΗΠΕΙΡΩΤΙΚΟΣ ΑΓΩΝ

Εκδότης: Όνλ. Παπάτσης 17ο
ΓΙΑΝΝΙΝΑ
Διευθυντής — Διαχειριστής ΕΥΘΥΜΙΟΣ ΤΖΑΛΛΑΣ
Γενικός Διευθυντής ΤΖΑΛΛΑΣ
Ν.Υ.Δ. ΣΥΝΤΑΞΕΩΣ 26-308
» ΔΙΑΧΕΙΡΙΣΕΩΣ 25-772
Τυπογράφος Τυπογραφεί ο ΕΛΕΥΘΕΡΙΟΣ ΤΖΑΛΛΑΣ
Όνλ. Παπάτσης 17ο

ΣΥΝΔΡΟΜΑΙ!

Δήμων, Κοινοτήτων, Τραπεζ. Ιδ., Νομ. και Προσώπων Δημ. Δι-καίου, Όργανισμών:

ΕΤΗΣΙΑ δρχ. 1800
ΕΞΑΜΗΝΟΣ » 900

Κάτι γιά όλους

ΖΩΗ ΤΗΣ ΠΟΛΗΣ

ΗΜΕΡΟΛΟΓΙ

ΤΡΙΤΗ
18 ΜΑΡΤΙΟΥ
1980
Κυριλλου Ιεροσολύμων
ΗΛΙΟΥ
Ανατολή 6.31
ΣΕΛΗΝΗ
2 γεμάτο

TiVi

ΤΡΙΤΗ

Έμπορός, βήμα ταχύ, μάρς! προστάξε.

Ο 'Αποστόλης χώθηκε στή γραμμή καί άκολούθησε.

Στό Νταμπί δέν είχε πιά δουλειά, άφού τήν πράλαδε ό καπετάν - Νικηφόρος καί είχε γιά μαζέρι τό σώμα του χο-ριού. Πέρα ή μάχη έξακολου-θούσε άγρια. Οί μπατσηρέδες άκολουθούσαν ή μιά τήν άλλη. Η πρώτη βρισκόταν άπό τήν άρρι-λιμνιά, πάνω άπό τά κολάμια καί τά φυτείες, πενήντα τους άλλους κρότους τής Λί-μνης.

Η κορδιά τού 'Αποστόλη χτυπούσε σνατερνίες. Τί νά γυρεύουν άραγε στά μισοσπί-τια πάτσαρ της Κούγκας, χω-ρίς καμιά σκεπή, κανένα όχυ-ρωμα πού νά προστατεύει τόν 'Αναπτέρ καί τούς άντρες του;

Άχ, καλή νά προφάσουν! Νά μή φθάσουν άργά! Όπλο καί φυσεκτιά γιά μιά ώρα καί αύτός ένα τουφεκί παραπετά. Καί τή δουλειά του θά τήν έ-χει φρίξει ό Θεός, άφθάνει νά πρόφθασε τή μάχη...

(Συνεχίζεται)

ΤΟ ΣΤΟΙΧΗΜΑ

Μετά άπ' αύτό άκολούθησαν μιά σειρά άπό άντιλήψεις πού άνάπτυξαν τά διάφορα μέλη τής Κυβέρνησης καί τού κόμματος. Έπίμεναν ότι, μέ τίς άντοχές τής ΚΟΜΕΚΟΝ σέ ένα συνεχώς άνταγωνιστικό περιβάλλον, ή άπεργία δέν άποτελεί πλέον τό κύριο μέσο πιέσεως τών έργαζομένων. Ότι ή ΚΟΜΕΚΟΝ δέν είναι πιά μόνο ένα κόμμα τής μάζας καί τής άντιπολίτευσης, άλλά καί κόμμα τής κοινής πολιτικής γιά συνεργασία μέ τήν Κυβέρνηση καί τό κόμμα τής Δεξιάς

ΣΤΙΣ ΤΑΚΤΙΚΕΣ ΕΚΛΟΓΕΣ ΤΗΣ ΕΣΣΔ ΠΗΡΑΝ ΜΕΡΟΣ ΤΑ 99°)ο ΤΩΝ ΕΚΛΟΓΕΩΝ ΤΗΣ ΧΩΡΑΣ

ΜΟΣΧΑ. — Στίς 24 Φεβρουαρίου 1980 έγιναν στήν ΕΣΣΔ οί τακτικές έκλογές γιά τά Ἀνώτατα Σοβιέτ τῶν ἐνιαίων καί τῶν αὐτόνομων Δημοκρατῶν καθώς καί γιά τά Σοβιέτ περιοχῶν, πόλεων, κωμοπόλεων, χωριῶν καί συνοικιακῶν. Ἐπειδή ἡ χώρα εἶναι ἀπέραντη, τά τελικά ἀποτελέσματα τῶν ἐκλογῶν θά γίνουν γνωστά μόνο ὕστερα ἀπό μερικές μέρες. Ὅμως ἀπό τώρα εἶναι γνωστό τό ἐξῆς ἀποτέλεσμα τῶν ἐκλογῶν: Ἴσως τίς 12 ἡ ὥρα τό μεσημέρι εἶχαν ψηφίσει τά 84.80)ο τῶν ἐκλογέων τῆς χώρας. Ἴσως τίς 6 ἡ ὥρα τό βράδυ εἶχαν ψηφίσει τά 99.260)ο τοῦ συνόλου τῶν ἐκλογέων.

Πῶς μπορεῖ νά ἐξηγηθεῖ ἡ τόσον ἀπίστευτη δραστηριότητά τους;

Ἡ ἀπάντηση στό ἐρώτημα αὐτό εἶναι ἁπλή ἐπειδή μόνο διότι, σύντομα ἀπ' ὅτι γίνεται στήν ΕΣΣΔ καί στίς ἄλλες σοσιαλιστικές χῶρες, στίς ΗΠΑ καί σέ ὁλόκληρο τόν χῶρες τῆς Δυτικῆς Εὐρώπης στό τελευταῖο τέταρτο τοῦ αἰῶνα προετοιμάζεται ἕνα γιγαντιαῖο πρωτοφανές σέ κλίμακα ἀπαλλαγῆς τοῦ ἐνδιαφέροντος τῶν πολιτῶν γιά τά ἐκλογικά θέματα. Ἔτσι, λ.χ., ἐνῶ τό 1950 στίς ἐκλογές γιά τό Κογκρέσσο τῶν ΗΠΑ εἶχαν πάρει μέρος τά 2/3 τῶν ἐγγεγραμμένων ψηφοφόρων, στίς ἐνδιάμεσες ἐκλογές τοῦ 1978 ἡ ψήφισαν λίγο περισσότερο ἀπό τά 1)3 τῶν ἐκλογέων, δηλ. 59 ἐκατομμύρια ἀγράμματοι. Ἐνῶ τά 96 χρόνια ἀκατομμυρίων ψηφοφόροι προτίμησαν νά μείνουν σπίτι τους.

Καί τώρα ἄς ἔρθουμε στό ἐρώτημα: γιατί παρουσιάζουν τόση δραστηριότητα στίς ἐκλογές οἱ σοβιετικοί πολῖτες. Χωρίς νά διαθέτουμε τήν ἀναγωγιμη στή πάσουμε τό πρόβλημα σέ ὅλη του τήν ἐμβέλεια, θά προσπαθήσουμε ν' ἀναλύσουμε μόνο τρεῖς πλευρές τοῦ πού ἔχουν σχέση μέ τίς ἀπαντήσεις στό ἐρωτηματολόγιο τοῦ Πάτερ Χόφ: Οἱ πλευρές αὐτές, ἄν τίς διατυπώσουμε μέ τή μορφή ἐρωτήσεως, εἶναι οἱ ἑξῆς: «Ποιόν ἀνταποκρίνεται ἡ σοβιετική ἐκλογές;», «Ἔχουν ἀπόψεις οἱ σοβιετικοί ἐκλογεῖς;», «Ἔχουν ὅρους αὐτοί οἱ σοβιετικοί ἐκλογεῖς;», ἄρχιζαν ὅρους αὐτοί τῆς ἐκλογικῆς διαδικασίας στίς ὁποῖες ἀναφέρεται. Ἡ συμμετοχή στίς ἐκλογές τῆς θεωρεῖται ἀπό ὅλους ὡς ἕνα ἀναμφισβήτητο δικαίωμα τῶν πολιτῶν καί συνάπτει τήν ἐφαρμογή τῶν ἀρχῶν τῆς δραστηριότητας τά ἐξῆς: Ἀπό ὅλους ἀνεξαιρέτως τούς ἐκλογεῖς ἀπαιτεῖται ἡ ἐκπλήρωση μιᾶς ὑποχρέωσης ἀπό συμφέροντα τῆς συντήρητες πλειοψηφίας τοῦ πληθυσμοῦ.

Ὅσο δύο ὑπάρχουν ἀκόμα τά ἀνοικονόμητα τῶν ἐκλογῶν πού ἔγιναν στίς παραμονές τῶν προεδρικῶν ἐκλογῶν τῶν ΗΠΑ. Ἐκεῖ ἡ ἀποχή ἀπό τή διαδικασία τῆς ἐπιτροπῆς, τῆς διαδικασίας τῶν ἐκλογῶν, ὑπερέσεις τά πιό ἀνησυχητικά ὅρια στοιχεία: — Τά 68)ο τῶν ἐκλογέων τῶν πόλεων δέν ὁρνοῦνται νά ψηφίσουν πρόσωπα σάν κρῖμα αὐτά τ' ὅτι, μοῦ ἐπιφέρουν τίς μία λίνε καί ἄλλα ζωτερα κάνουν. Τά 55ο)ο τῶν ψηφοφόρων δέν ἀποφασίζει ἀπό ἡμέρα ἡ διαφορά στόν τοῖχο. Θά ψηφίσεις.

Ἐπτοι κι ἀλλοιῶς, τά πάντα θά μείνουν ὅπως ἦταν πρίν». Καί τέλος, τά 52ο)ο εἶπαν «Τό σιώπαλο τοῦ Οὐάτεργκέιτ, τή σποδείξε πώς οἱ αἰρετοί ἄνδρες σκέφτονται μόνο τά δικά τους συμφέροντα».

Καί τάρα ἄς ἔρθουμε στό ἐρώτημα: γιατί ἐνδιαφέρονται τόση δραστηριότητα στίς ἄλλες, γιά οἱ σοβιετικοί πολῖτες. Χωρίς νά διαθέτουμε τήν ἀναγωγιμη στή πάσουμε τό πρόβλημα σέ ὅλη του τήν ἐμβέλεια, θά προσπαθήσουμε ν' ἀναλύσουμε μόνο τρεῖς πλευρές τοῦ πού ἔχουν σχέση μέ τίς ἀπαντήσεις στό ἐρωτηματολόγιο τοῦ Πάτερ Χόφ: Οἱ πλευρές αὐτές, ἄν τίς διατυπώσουμε μέ τή μορφή ἐρωτήσεως, εἶναι οἱ ἑξῆς: «Ποιόν ἀνταποκρίνεται ἡ σοβιετική ἐκλογές;», «Ἔχουν ἀπόψεις οἱ σοβιετικοί ἐκλογεῖς;», «Ἔχουν ὅρους αὐτοί οἱ σοβιετικοί ἐκλογεῖς;», ἄρχιζαν ὅρους αὐτοί τῆς ἐκλογικῆς διαδικασίας στίς ὁποῖες ἀναφέρεται. Ἡ συμμετοχή στίς ἐκλογές τῆς θεωρεῖται ἀπό ὅλους ὡς ἕνα ἀναμφισβήτητο δικαίωμα τῶν πολιτῶν καί συνάπτει τήν ἐφαρμογή τῶν ἀρχῶν τῆς δραστηριότητας τά ἐξῆς: Ἀπό ὅλους ἀνεξαιρέτως τούς ἐκλογεῖς ἀπαιτεῖται ἡ ἐκπλήρωση μιᾶς ὑποχρέωσης πού ἔχουν ἐπιβληθεῖ ἀπό τίς ἀρχές τῆς τρίτημον ἐπίσκεψη καί εἶχε μιά παραγωγικές συνοικίες μέ τήν ΚΟΜΕΚΟΝ καί συμπεταίχτηκε στή σωστή ἐπιλεγόμενος τοῦ τότε πρόεδρου τῆς ΕΣΣΔ Ἐ. Μπρέζνιεφ, ὅτι ἡ ἀνάπτυξη τῶν σχέσεων ἀνάμεσα στίς δύο χῶρες θά ἀποτελοῦσε ἕνα ἀπό τά πιό σημαντικά γεγονότα τῆς ἐποχῆς μας.

Τρισήμισυ χρόνια πρίν, τό φθινόπωρο τοῦ 1976, ὁ ἀμερικανικός ὅλος ἔρευνῶν. «Πῆτερ Χάρτ Ἀσσοσιέητς», μελέτησε τούς ἐπιχειρηματικούς κύκλους τῆς Δυτικῆς Εὐρώπης στό τελευταῖο τέταρτο τοῦ αἰῶνα καί ἀνακοίνωσε ὅτι ἡ ἐμπορική ἀξία τῶν συναλλαγῶν μεταξύ τῶν ΗΠΑ καί τῆς Εὐρώπης θά ἐξαπλασιαζόταν μέσα στό ἑπόμενο τέταρτο τοῦ αἰῶνα. Ἡ ἐκτίμηση αὐτή ἐπιβεβαιώθηκε ἀπό τά 1)3 τῶν ἐκλογέων, δηλ. 59 ἐκατομμύρια ἄτομα, ἐνῶ τά 96 ἐκατομμύρια ἀγράμματοι ψηφοφόροι προτίμησαν νά μείνουν σπίτι τους.

ΟΙ ΣΧΕΣΕΙΣ Ε.Ο.Κ.-ΚΟΜΕΚΟΝ

(Ι)——› Ἀπό τήν 3η σελίδα συνέχεια

Τό Μάη τοῦ ἰδίου χρόνου, ἡ ΕΟΚ ἐπανέλαβε τό προηγούμενο μήνυμά της στήν ΚΟΜΕΚΟΝ, ἀπ' ὅπου ἔφθασε νά γλήγορα στήν Κοινότητα, ἡ 'Επιτροπή ἦταν ἕτοιμη νά δεχτεῖ κάθε ἐπισκεπτήριο γ' ἐδῶμα.

Στό τέλος τοῦ 'Ιουλίου τοῦ ἰδίου χρόνου, μιᾶ ἑπτάμελες ἀ-ποστολή ἀπό τήν 'Επιτροπή ἔφτασε στή Μόσχα, μεταξύ τῆς ὁποίας ἦταν καί ὁ ἐκπρόσωπος τῆς ΕΟΚ στό Συμβούλιο τῆς ΚΟΜΕΚΟΝ, ὁ ὁποῖος ἔκανε τίς ἑξῆς δηλώσεις: «Ἡ ΚΟΜΕΚΟΝ ἔχει ἀποφασίσει νά ἀναπτύξει τίς σχέσεις της μέ τήν ΕΟΚ καί ἐμεῖς ἔχουμε ἔρθει ἐδῶ γιά νά ἀνταλλάξουμε ἀπόψεις μέ τούς ἐκπροσώπους τῆς ΚΟΜΕΚΟΝ».

Ἡ ΚΟΜΕΚΟΝ χρειαστήκε ἐπτά μῆνες γιά νά ἀπαντήσει, τόν 'Ιούνιο τοῦ 1979, μέ μιᾶ ἀντιπροταση.

Ἀργότερα, τό Νοέμβρη, ὁ HAFERKAMP καί ὁ FADEY-ΟΝ, συναντήσανε γιά τρίτη φορά Σ' αὐτή τή συνάντηση στή Μόσχα, ἡ ΕΟΚ ἀπαίτησε ἀπό τούς ἐκπροσώπους τῆς ΚΟΜΕΚΟΝ μιά ἀκόμα παραπάνω προτάσεις τοῦ περιεχομένου τῶν σχέσεων ἀνάμεσα στίς δύο ὀργάνωσεις. Ἀλλά οἱ σοβιετικοί ἐπέμεναν στή συνεργασία μόνο σέ τομεῖς πού ἀφοροῦσαν τή βιομηχανία καί τό ἐμπόριο, ἐνῶ ἡ ΕΟΚ ἐπιθυμοῦσε νά ἐπεκτείνει τή συνεργασία καί σέ ἄλλους τομεῖς, ὅπως τή γεωργία, τή μεταφορά καί τήν ἐνέργεια.

Τό Νοέμβρη τοῦ 1978, ὁ HAFERKAMP καί ὁ FADEYEV συναντήθηκαν ξανά, αὐτή τή φορά στίς Βρυξέλλες. Οἱ συνομιλίες προχώρησαν λίγο καί ἡ ΕΟΚ ὑπέβαλε στήν ΚΟΜΕΚΟΝ μιά καινούρια πρόταση, τήν ὁποία χαρακτήρισε σάν τήν τε-λευταία της ἀναχώρηση.

Ἡ ΚΟΜΕΚΟΝ χρειαστήκε ἐπτά μῆνες γιά νά ἀπαντήσει, τόν 'Ιούνιο τοῦ 1979, μέ μιᾶ ἀντιπρόταση.

Ἀργότερα, τό Νοέμβρη, ὁ HAFERKAMP καί ὁ FADEY-ΟΝ, συναντήθηκαν

Ο Έλλην πολίτης ΖΗΤΕΙ:

ΠΟΤΕ ΘΑ ΛΕΙΤΟΥΡΓΗΣΕΙ ΤΟ ΓΥΜΝΑΣΙΟ ΣΤΗΝ ΧΡΥΣΟΒΙΤΣΑ;

Λάβαμε καί δημοσιεύουμε τήν κάτω ἐπιστολή:

Ἀπὸ τίς στῆλες τῆς ἐφημερίδος σας ἀρκετὲς φορὲς προβλήθηκε ἕνα θέμα ποὺ ἀπασχολεῖ τούς κατοίκους τῆς περιοχῆς μας.

Τὸ μεγάλο θέμα τῆς ἵδρυσης Γυμνασίου τῶν τεσσάρων κοινοτήτων: Χρυσοβίτσης, Βοτονοσίου, Ἀνθοχωρίου καὶ Μικροῦ Περιστερίου.

Γιὰ ἄλλη μιὰ φορὰ σήμερα, ἀναγκαζόμαστε νὰ διαμαρτυρηθοῦμε, ἀπό τίς στῆλες τῆς ἐφημερίδος σας καί νὰ θέσουμε τὸ ἐρώτημα:

Ἐνδιαφέρεται κάποιος γι' αὐτὸν τὸν τόπο;

Καί ἡ εὐλογη ἀνησυχία μας εἶναι δικαιολογημένη γιά τοὺς παρακάτω λόγους:

α) Στὴν πρώτη (ἔγιναν δύο εἰσηγήσεις) εἰσήγηση τοῦ κ. ἐπιθεωρητοῦ Μέσης Ἐκπαιδεύσεως, πρὸς τὸ ὑπουργεῖο Παιδείας γιὰ τὴν ἵδρυση τοῦ Γυμνασίου ,ὁ ἀριθμὸς τῶν μαθητῶν πού ἀποφοιτοῦν ἀπὸ τὰ δημοτικὰ σχολεῖα τῆς περιοχῆς εἶταν κατὰ (14) δέκα τέσσερα μαθητὰς λιγότερο τοῦ πραγματικοῦ! Τέτοιο ελάθος δὲν μπορεῖ νὰ εἶναι ΤΥΧΑΙΟ— γιὰ τὸν ἑξῆς λόγος. Στὴν κατάσταση πού δόθηκε (τῶν παιδιῶν) στοιχεῖα ἀναλυτικὰ πού φαποῦν καὶ ἀποφοιτοῦν διέφυγε τῆς προσοχῆς τοῦ ἐπιθεωρητοῦ δημοτικῆς ἐκπαιδεύσεως δύο σχολεῖα τῆς Χρυσοβίτσας πού ἔχουν ἀριθμὸ (70) ἑβδομήντα μαθητῶν περίπου.

Ὡς νὰ πιστέψουμε ὅμως ὅτι «διέφυγε τῆς προσοχῆς τοῦ κ. ἐπιθεωρητοῦ δημοτικῆς ἐκπαίδεσης ὅταν τὰ στοιχεῖα τριῶν σχολείων τοῦ Μικροῦ Περιστερίου δέν ξεχώστηκαν καί δόθηκαν ἀναλυτικά; Γερακαρίου (6) μαθητὰς Μπάρας (6) μαθητὰς Ἁγίων Πάντων (20) μαθητὰς.

Πῶς νά πιστέψουμε ὅμως ὅ,κειται γιὰ λάθος ὅταν: Πέρσυ ἔγινε τόσος «ντόρος» καὶ σέ ἀθηναϊκὲς ἐφημερίδες ἀκό μα γράφτηκαν καὶ δόθηκαν ἀπαντήσεις γιὰ τὸ περιλάλητο Γυμνάσιο; Ὅταν ἀκόμα καὶ ἡ Βουλὴ ἀσχολήθηκε μέ τὸ θέμα αὐτό;

β) Ἀπογοήτευση μᾶς περιμένει ἀπὸ ἄλλη μας ἐνέργεια.

—Κάναμε ἕνα ὑπόμνημα στὸν ἐξοχότατο πρωθυπουργὸ ἐμεῖς οἱ γονεῖς.

—Δέν πήραμε καμμιὰ ἀπάντηση

—Τουλάχιστο (δὲν ἔχουμε καμμιὰ ἀξίωση νὰ ἀσχολεῖτε ὁ πρωθυπουργὸς γιὰ τὸ παραμικρὸ) οἱ ἔχοντες τὴν ἔγνοια τῆς ἀλληλογραφίας δέν ἔστειλαν μιὰ ὁποιαδήποτε ἀπάντηση

—Περιμένουμε πολλοί γονεῖς καὶ τὰ παιδιά μας, νὰ ἀκούσουμε τὸ ΝΑΙ στὴν ἵδρυση τοῦ Γυμνασίου.

—Μᾶς φορτώσανε ὑποσχέσεις...

—Ἐμεῖς πού ζοῦμε σ' αὐτὸν τὸν τόπο ποὖχαμε τὰ παιδιὰ μας, πού διψᾶν γιὰ γράμματα ζητᾶμε μιὰ ὑπεύθυνη ἀπάντηση .

—Μπροστὰ στὸ δίκαιο αἴτημὰ μας ἡ ἀπάντηση θὰ πρέπει νὰ εἶναι **ΝΑΙ.**

—Γιατί εἶναι αἴτημα ζυγισμένο, δίκαιο καὶ αἴτημα τοῦ συνόλου.

—Δέν ζητᾶμε «ρουσφέτι» καὶ ἀπέχει πολύ ἀπὸ τὰ πολιτικά, κομματικὰ συμφέροντα.

Μέ τὸν χιονιὰ δαρμένοι στὰ μοῦτρα φτιάξαμε ὅτι μᾶς ζήτησαν οἱ ἁρμόδιοι τοῦ θέματος τοῦ Νομοῦ μας.

—Καὶ τὸ γνωρίζουν πολύ καλά.

—Στερήσαμε ἀπὸ τὰ παιδιά μας τροφὴ δίνοντας χρήματα γιὰ τὴν ἀνέγερση τοῦ σχολείου πιστεύοντας ὅτι τὸ κράτος θὰ τοὺς δώσει τὴν πνευματικὴ τροφή.

—Μᾶς ἔδωσαν ἐλπίδα οἱ ἁρμόδιοι... Καί μεῖς πήραμε κουράγιο.

Γιὰ ὄνομα τοῦ Θεοῦ!

Κάναμε κτίρια ἀπὸ τὴ φτώχειὰ μας τσέπη γιὰ νὰ μάθουν τὰ παιδιά μας λίγα γράμματα. γιὰ νὰ μὴν εἶναι ἀναγκασμένα ὅταν μεγαλώσουν, νὰ καταφεύγουν στὸ δάσκαλο τοῦ χωριοῦ, ἢ τὸν γραμματέα γιὰ μιὰ αἴτηση, ἢ μιὰ σύσταση στὰ ξενητεμένα παιδιά τους.

Γιατὶ τόσα ἐμπόδια στὸ δρόμο μας; Τὰ ροζιασμένα χέρια μας ξέρουν τίμια νὰ θρέψουν τίς οἰκογένειὲς μας.

Γράμματα ζητᾶμε γιὰ τὰ παιδιά μας. Εἶναι δικαίωμα (Ναί) τῶν πολλῶν καὶ ὑποχρέωση (νὰ τὰ δώσουν) αὐτῶν πού κυβερνοῦν.

Ἂς μὴν ξεχνοῦν

Ὅσοι τολμοῦν καὶ τάζουν.. τὴν ἵδρυση Γυμνασίων μέ στενὰ κομματικὰ συμφέροντα Ὅτι:

Αὐτὰ τὰ ροζιασμένα χέρια θαρθεῖ ἡ μέρα πού θὰ πιάσουν τὸ μολύβι καί τὰ (+) σταυρώσουν κρίνοντας...

Περιμένουμε τὸ (Ναί) κύριε ὑπουργέ Παιδείας. Τὴν συμπαράσταση σας στὸ δίκαιο αἴτημὰ μας κ. Νομάρχα.

Τὴν συμπαράστασή σας κ. κ. Δήμαρχοι Ἰωαννίνων καί Μετσόβου γιατί εἶναι πρόβλημα πού ἀφορᾶ ὅλους τοὺς Ἠπειρώτες .

Εἶναι τὸ μοναδικὸ πού προτάθηκε σέ ὅλη τὴν Ἤπειρο γιὰ ἵδρυση.

Καί τέλος τὴν ἐπέμβασή σας κύριε πρωθυπουργὲ γιὰ τὸ ΝΑΙ στὸ δίκαιο αἴτημὰ μας.

Θάναι Τρισάγιο, γιὰ τὰ κόκκαλα τοῦ Πάτερ —Κομᾶ πού πέρασε σέ τοῦτο τὸν τόπο δίδαξε καὶ διάβασε φυλλάδες κι' εἶπε φεύγοντας:

Σχολεῖα Ἕλληνες γιὰ νὰ ἡμερέψωμε...

Ἔπονται, ὑπογραφὲς δεκάδων γονέων

Η ΓΕΝΙΚΗ ΣΥΝΕΛΕΥΣΗ ΤΩΝ ΕΤΑΙΡΩΝ ΤΗΣ Ε.Η.Μ

Πραγματοποιήθηκε τὴν Κυριακὴ καὶ ὥρα 11 π.μ. στὴν αἴθουσα τοῦ Πνευματικοῦ Κέντρου τῆς Ε.Η.Μ. ἡ Γενικὴ Συνέλευση τῶν Ἑταίρων καὶ Μελῶν της, κατὰ τὴν ὁποία, ἀφοῦ ἔγινε ἀπολογισμὸς τῶν ἐπιτευγμάτων τῆς οἰκονομικῆς διαχειρίσεως τοῦ 1979, ἐγκρίθηκε ὁ προϋπολογισμὸς τοῦ ἔτους 1980 καὶ ἐπακολούθησε ψηφοφορία γιὰ τὴν ἀνάδειξη νέων μελῶν τοῦ Διοικητικοῦ Συμβουλίου καὶ τῆς Ἐξελεγκτικῆς Ἐπιτροπῆς, πού ὅπως εἶναι γνωστὸ ἡ διάρκεια τῆς θητείας τους εἶναι τριετὴς. Ἡ ἔκθεση πεπραγμένων καὶ τῆς οἰκονομικῆς διαχειρίσεως ἐγκρίθηκαν ὁμόφωνα ἀπὸ τὴ Συνέλευση.

Μὲ τὴν εὐκαιρία τῆς συμπληρώσεως 20ετίας τῆς ἐνεργοῦ δράσεως τῆς Ε.Η.Μ., ἡ ἔκθεση πεπραγμένων περιλάμβανε τὰ κυριότερα ἐπιτεύγματα τῆς 20ετίας κατὰ τομεῖς, σύμφωνα μὲ τίς καταστατικὲς σκοπεύσεις τοῦ Ἱδρύματος. Ἀπὸ τὶς πολυπληθεῖς δραστηριότητες ὑπογραμμίστηκαν ἐν τονώτερα ἐκεῖνες πού ἀφοροῦν: τὴν ὑλικὴ ὑποδομὴ τῆς Ε.Η.Μ., τὴν προσφορὰ τοῦ Πνευματικοῦ της Κέντρου, τὴν ἵδρυση καὶ λειτουργία τῆς Βιβλιοθήκης καὶ τοῦ Ἀναγνωστηρίου, τὶς Ἐκδόσεις, τὴ δημιουργία Πινακοθήκης, τὴν ἵδρυση καὶ τίς δραστηριότητες τοῦ Ἱδρύματος Μελετῶν Ἰονίου καὶ Ἀδριατικοῦ Χώρου (ΙΜΙΑΧ), τὶς πολιτιστικὲς ἐκδηλώσεις (μέ καρυφαία ἐκείνη τῶν ΔΩΔΩΝΑΙΩΝ), τίς μουσικὲς ἐκδηλώσεις γιὰ τοὺς ἐνήλικες καὶ τὴ νεολαία κλπ. Στοὺς Ἑταίρους καὶ τὰ Μέλη προκάλεσαν ἀίσθηση τὰ ποικίλα καὶ ἐξαιρετικῆς σπουδαιότητας ἐπιτεύγματα τῆς ΕΗΜ στὸ χρονικὸ αὐτὸ διάστημα. Ὁ Πρόεδρος κ. Φρόντζος, ὑπογραμμίζοντας στὴν κατάλληλη εὐκαιρία τὸ ρόλο πού διαδραμάτισε ἡ Ε.Η.Μ. ἀπὸ τὴ μέρα τῆς ἱδρύσεώς της, συνέτησε σ' ὅλους νὰ συνειδητοποιήσουν τὸ βαθύτερο νόημα τῆς προσφορᾶς, νὰ γίνουν δραστήριοι ἐργάτες τῶν σκοπῶν της, γιὰ νὰ μπορέσῃ ἔτσι τὸ Ἵδρυμα νὰ συνεχίσῃ τὸ ἔργο του.

Μετὰ τίς ἀρχαιρεσίες πού διεξήχθησαν στὴ συνέχεια γιὰ τὴν ἐκλογὴ νέων μελῶν τοῦ Διοικητικοῦ Συμβουλίου ἐκλέχτη καν οἱ παρακάτω:

ΨΗΦΙΣΑΝ 114

ΠΗΡΑΝ:

1) Κ. Φρόντζος 114, 2) Β. Χαρίσης 107, 3) Θ. Γεωργιάδης 105, 4) Π. Φάντης 102, 5) Κ. Λαζαρίδης 92, 6) Θ. Σακελλαρίδης 92, 7) Κ. Κωστούλας 87, 8) Ν. Ντανάς 86, 9) Ι. Καππᾶς 83, 10) Θ. Λέκκας 82, 11) Γ. Κόκκορος 79, 12. Θ. Ζυγούρης 33, μ13) Α. Κατσίλα 26, 14) Υ. Σακκᾶ 24.

Ἐκλέγονται οἱ 11 πρῶτοι

Γιὰ τὴν Ἐξελεγκτικὴ Ἐπιτροπὴ

1) Δ. Σακελλαρίου 100, 2) Αἰκατ. Στεφοπούλου 100, 3) Κ. Καραγιάννης 100.

Ἐκλέγονται καὶ οἱ τρεῖς.

ΠΑΛΛΑΔΙΟΝ

ΣΗΜΕΡΟΝ

ΕΓΩ ΚΑΙ Ο ΙΠΠΟΠΟΤΑΜΟΣ

ΕΥΘΥΜΗ ΠΕΡΙΠΕΤΕΙΑ
ΤΕΡΕΝΣ ΧΙΛ — ΜΠΑΝΤ ΣΠΕΝΣΕΡ

Στὴν περιοχὴ τῶν Σερρῶν

2-2.500 ΤΟΝΝΟΥΣ ΑΠΟ ΤΑ ΚΟΙΤΑΣΜΑΤΑ ΟΥΡΑΝΙΟΥ

Εὐοίωνες προοπτικὲς γιὰ μεγαλύτερη ποσότητα

ΘΕΣΣΑΛΟΝΙΚΗ 17— Κοίτασμα οὐρανίου, τὸ ὁποῖον μὲ χρι στιγμῆς ἐξασφαλίζει 2.000 —2500 τόννους καί μέ εὐοίωνες προοπτικὲς αὐξήσεώς του ἔχει ἐντοπισει μὲ σειρὰ γεωτρήσεων καί δοκιμαστικῶν ἐκ μεταλλεύσεων ἡ ἑλληνικὴ ἐπιτροπὴ ἀτομικῆς ἐνεργείας στὴ λεκάνη βορείως τῶν Σερρῶν.

Τοῦτο διαπιστώθηκε κατά τὴν διήμερη ἐπίσκεψη στὴν Ἀνατολικὴ Μακεδονία, τῶν ὑπουργῶν Βιομηχανίας καὶ Ἐνεργείας κ. Μιλτ. Ἔβερτ, Ἐμπορίου κ. Γ. Παναγιωτόπουλου καὶ Βορείου Ἑλλάδος κ. Νικ. Μάρτη, κατά τὴν διάρκεια τῆς ὁποίας ἐνημερώθηκαν γιὰ τὴν πορεία τῶν γεωτρήσεων παραγωγῆς πετρελαίου τοῦ Πρίνου, ἀφ' ἑνός καὶ τὴν ἔρευνα ἀπὸ τὸ ΙΓΜΕ γιὰ ραδιενεργὰ ὀρυκτά, ἀφ' ἑτέρου.

Εἰδικώτερα, γιὰ τὸ τελευταῖο θέμα ἔγινε γνωστὸ ὅτι ἡ περιοχὴ τῶν Διποτάμων Παρανεστίου Δράμας **εἶναι μία ἀ**πὸ τίς τέσσαρες πιὸ ἐλπιδοφόρες περιοχὲς γιὰ ὕπαρξη κοιτασμάτων οὐρανίου πού ἐντοπίστηκαν κατὰ τὴν διάρκεια τοῦ ἀρχικοῦ — ἀναγνωριστικοῦ —σταδίου ἔρευνας (πρώτη φάση), πού ἔγινε ἀπὸ τὴν ἑλληνικὴ ἐπιτροπὴ ἀτομικῆς ἐνεργείας, σὲ συνεργασία μέ τὸν ΟΗΕ καὶ πού κάλυψε ἐκτεταμένες περιοχὲς τῆς Ἀνατολικῆς Μακεδονίας καὶ Θράκης.

Ἀπὸ τίς μέχρι τὰρα ἔρευνες διαπιστώθηκε ὅτι ἡ μεταλλοφορία οὐρανίου ἐντοπίζεται στὰ ἀνώτερα τμήματα τοῦ γρανίτου καὶ παρουσιάζεται μὲ περιεκτικότητες σὲ «ὀλικὸ οὐράνιο», πού σὺμφωνα μέ τὰ διεθνῆ δεδομένα, κατατάσσεται στὰ οἰκονομικῶς ἐκμεταλλεύσιμα.

Πάρα πολύ εὐνοϊκὸ στοιχεῖο γιὰ τὴν συγκεκριμένη οὐρανιοφορία εἶναι ὅτι ἀρχίζει ἀπὸ τὴν ἐπιφάνεια καὶ ὡς ἐκ τούτου θά εἶναι εὔκολη καί λιγότερο δαπανηρὴ ἡ ἐνδεχομένη ἐκμετάλλευσή της. Ἄλλο εὐνοϊκὸ στοιχεῖο εἶναι, ὅτι ἡ ἀπόληψη τοῦ οὐρανίου ἀπὸ αὐτοῦ τοῦ τύπου τὸ μεταλλευμα εἶναι εὐκολώτερη καὶ λιγότερο δαπανηρή, χωρίς νὰ δημιουργηθοῦν ἰδιαίτερα τεχνολογικὰ προβλήματα.

Εὐνοϊκὸ στοιχεῖο καὶ πολύ ἐνθαρρυντικὸ εἶναι ἡ ἐντόπιση καί ἡ ἔρευνα, τόσο τῆς ἑλληνικῆς ἐπιτροπῆς ἀτομικῆς ἐνεργείας, ὅσο καὶ τοῦ ΙΓΜΕ, ἑνὸς μεγάλου ἀριθμοῦ οὐρανιοφόρων ἐνδείξεων καὶ ραδιενεργῶν ἀνωμαλιῶν, στὴν εὐρύτερη περιοχή, στοιχεῖο πού παρέχει βάσιμες ἐλπίδες ὅτι καί σὲ περίπτωση πού τὰ κοιτάσματα, πού ἐρευνοῦνται λεπτομερῶς καὶ σέ βάθος, δὲν ἀποδειχθοῦν μεγάλου μεγέθους, θὰ καταστεῖ ἐνδεχομένως δυνατὸν περισσότερα μικρὰ κοιτάσματα ὁμοίου τύπου νὰ τύχουν παράλληλου ἐκμεταλλεύσεως.

Ἂν ληφθεῖ ὑπ' ὄψη ὅτι ἡ τιμὴ τοῦ μεταλλικοῦ οὐρανίου φθάνει ἤδη τὰ 130 δολλάρια τὸ κιλό, καθίσταται ἀντιληπτὸ ὅτι ἕνα κοίτασμα τῶν 100 τόννων ἀξίζει 13.000.000 δολλάρια (500 ἑκ. δρχ.). Ἡ ἀξία του δὲν εἶναι μόνο χρηματικὴ ἀλλὰ καὶ τὰ πλεονεκτήματα πού δίνει σέ μία χώρα, πού ἔχει τόση ἀνάγκη τίς ἐνεργειακὲς πηγὲς.

Τὸ οὐράνιο σὲ χαμηλὲς μὲν συγκεντρώσεις, ἀλλὰ εὔκολα ἐξορυσσόμενο σέ εὐρύ στρῶμα περιοχὴ καὶ μικρὸ βάθος ἐλπίζεται ὅτι θὰ εἶναι οἰκονομικὰ ἐκμεταλλεύσιμο. Ἐπίσης τὸ κατ' ἀρχὴν ἐνδεχόμενο πρόβλημα τῆς ἀνακτήσεώς του ἀπὸ τὸ λιγνιτικὸ περιβάλλον του, βρίσκεται σέ καλὸ δρόμο ἐπιλύσεως ,δεδομένου ὅτι ἐργαστηριακὲς δοκιμὲς ἔδωσαν ἐξαιρετικὰ ἱκανοποιητικὰ ἀποτελέσματα.

Ἐξ ἄλλου, σχετικὰ μὲ τὴν παραγωγὴ πετρελαίου ἀπὸ τὸ Πρίνο, διαπιστώθηκε ὅτι στὴ θαλασσία περιοχὴ τῆς Θάσου γίνονται ἀπὸ 4 γεωτρήσεις οἱ παραγωγικὲς γεωτρήσεις καθὼς καὶ γεωτρήσεις εἰσαγωγῆς νεροῦ στὸ πετρελαιοφόρο κοίτασμα.

Ἤδη ἔχουν γίνει δύο γεωτρήσεις, οἱ ὁποῖες θὰ μποροῦσαν νὰ ἀρχίσουν τὴν παραγωγή, ἂν τὸ κοίτασμα δὲν εἶχε ὑδρόθειο τὸ ὁποῖο εἶναι δηλητηριῶδες ἀέριο καί θὰ πρέπει νὰ ὁδηγηθεῖ μὲ ἀγωγοὺς στὶς χερσαῖες ἐγκαταστάσεις νότιας Καρβάλης, ὅπου θὰ γίνεται ἡ ἀποθήκευση.

Μέχρι τέλους τοῦ ἔτους θὰ γίνουν 10 γεωτρήσεις, ἀπὸ τὶς ὁποῖες θὰ ἐξέρχεται πετρέλαιο καί ἀέριο καί 8 γεωτρήσεις γιὰ τὴν εἰσπίεση νεροῦ. Οἱ γεωτρήσεις φθάνουν μέχρι 2.000 μέτρα καὶ βρίσκονται σὲ ἀπόσταση 1.500 μέτρων .

Τὸ πρῶτο τρίμηνο τοῦ 1981 θὰ ἀρχίσει ἡ ἄντληση τοῦ πετρελαίου 25.000 βαρελίων τὴν ἡμέρα, καθὼς καὶ ἀερίου, πού θὰ ἰσοδυναμεῖ μὲ 10.000 βαρέλια.

ΕΙΧΕ ΚΑΙ ΔΕΥΤΕΡΟ ΤΑΞΙΤΖΗ ΣΤΟ "ΣΤΟΧΑΣΤΡΟ„ Ο ΔΟΛΟΦΟΝΟΣ

»——»Ἐκ τῆς 1ης σελίδος

ΘΕΟΔ.: Τίποτε... τίποτε .

***

Μόλις ἔφθασαν στὴν διασταύρωση γιὰ τὴν Ἄρτα, ἐκεῖ τὰ δύο ἀδέλφια περίμεναν τὸν δολοφόνο καὶ τὴν γυναίκα του, μπῆκαν στὴν «Σιτροὲν» καὶ ἔφυγαν γιὰ τὴν Βοιωτία καί μάλιστα τραγουδώντας.

Ὁ δολοφόνος μὲ τὴν καραμπίνα στὸ χέρι κατὰ τὴν ἀναπαράστα ση. Δίπλα ἡ γυναίκα του ψύχραιμη, κοιτάζει τὸν φακὸ σὰν νὰ μὴν συνέβει τίποτε.

σταμάτησαν τὸν ταξιτζῆ καί ἐτοιμάστηκαν νὰ πληρώσουν. Τὸ ταξίμετρο ἔγραφε 650 δρχ. Τὰ δύο ἀδέλφια ὅμως ποὔδωκαν 500 δραχ. «Τὰ ὑπόλοιπα θὰ σοῦ τὰ δώσουμε στὴν πιάτσα» τοῦ εἶπαν καὶ ἔφυγαν.

ΕΦΥΓΑΝ ΓΙΑ ΤΗΝ ΒΟΙΩΤΙΑ

Η ΕΚΛΟΓΗ ΤΟΥ ΜΙΧ. ΣΠΕΓΓΟΥ

Ἡ Ἰατρικὴ Σχολὴ τοῦ Πανεπιστημίου Ἀθηνῶν ἐξέλεξε μὲ μεγάλη πλειοψηφία ὡς καθηγητὴ της τὸν συμπολίτη μας κ. Μιχάλη Σπέγγο εἰς τὴν ἕδραν τῆς Νευρολογικῆς Κλινικῆς τοῦ Πανεπιστημίου Ἀθηνῶν.

Ἡ ἐκλογὴ τοῦ Σπέγγου προκάλεσε ἐξαιρετικὴ ἱκανοποίηση στὴν πόλη μας γιατί ἔτσι ἐπιβραβεύτηκαν παντηγυρικὰ οἱ πολυετεῖς μόχθοι τοῦ διακεκριμένου Γιαννιώτη ἐπιστήμονα.

ΑΝΑΚΟΙΝΩΣΗ

Ὁ Φυσιολατρικὸς καὶ Ἐκπολιτιστικὸς Σύνδεσμος Ἰωαννίνων καλεῖ τὸ Κοινὸ τῆς πόλεως τῶν Ἰωαννίνων νὰ τιμήσει μὲ τὴν παρουσία Του τὶς ἐκδηλώσεις στὴ ΜΝΗΜΗ ΤΟΥ ΜΕΓΑΛΟΥ ΙΕΡΑΡΧΗ ΣΠΥΡΙΔΩΝΑ.

ΤΟ ΠΡΟΓΡΑΜΜΑ

∴ Ἀρχιερατικὸ Μνημόσυνο στὴ Μητρόπολη μετὰ τὴ Θεία Λειτουργία τὸ πρωῒ τῆς Κυριακῆς 23—3—1980.

∴ Ὥρα 11 π.μ. ἐκδήλωση στὸ προαύλιο τῆς Ζ.Π.Α. ὅπου ἡ προτομὴ ΤΟΥ.

∴ Ὥρα 6—8 Εἰδικὴ ἐκδήλωση γιὰ τὸ ἔργο τοῦ Μεγάλου Ἱεράρχη καὶ γιὰ τὴν προσωπικότητά του στὴν αἴθουσα τελετῶν τῆς Στρατιωτικῆς Λέσχης Ἰωαννίνων.

Γιὰ τὸ Διοικητικὸ Συμβούλιο

Ὁ πρόεδρος

ΑΝΑΣΤ. ΜΠΑΛΑΜΑΤΣΙΑΣ

Μικραί ἀγγελίαι

ΕΝΟΙΚΙΑΖΕΤΑΙ οἰκόπεδον πρὸς ἐκμετάλλευσιν ἐντὸς πόλεως. Τηλέφ. 25-752.

ΠΩΛΕΙΤΑΙ οἰκόπεδον εἰς ἀρίστην τοποθεσίαν (Ἀμπελοκήπους) ἐκτάσεως 250 Μ2 περίπου, μὲ πρόσοψιν εἰς δύο δρόμους. Τιμὴ λογική. Πληροφορίες τηλέφ. 7012352 κ. Χάφην.

ΤΟ ΔΟΛΟΦΟΝΙΚΟ ΟΠΛΟ ΔΕΝ ΒΡΕΘΗΚΕ

Ὁ ἐντοπισμὸς τῶν δραστῶν ἄρχισε ἀπὸ πληροφορίες ποὺ συνέλλεξε τὸ Τμῆμα Ἀσφαλείας. Ἡ Ἄννα ἦταν γνωστὴ στοὺς κύκλους τῶν ὀδηγῶν.

Ὁ δεύτερος ταξιτζῆς (καὶ παρ' ὀλίγον δεύτερο θῦμα) περιέγραψε τὸν ἐπιβάτη ποὺ μετέφερε πρὸς τὴν Μαρκουνίδα καὶ μὲ εἰδικὸ σκίτσο ἀναγνωρίστηκε ὁ ἀδελφὸς τῆς Ἄννας Λάμπρος καὶ στὴν συνέχεια ὁ Θεόδωρος. Ἀπὸ ἐκεῖ ἦταν πλέον εὔκολο νὰ βγοῦν στὰ φόρα οἱ ἐραστὲς τῆς Ἄννας καί νὰ δοθεῖ κάποιο φωτάκι ἐλπίδας στὶς ἀνακρίσεις.

Τὴν Παρασκευὴ τὸ βράδυ, ὁ ὑποδιοικητὴς Διοικήσεως Ἀρτας κ.Κωνσταντακόπουλος,μαζί μὲ ἄνδρες τῆς Ἀσφάλειας, πῆγαν στὸ Δίστομο καὶ συνέλαβαν τὸ ζευγάρι Τσόπαλη καί τὰ δύο ἀδέλφια τῆς Ἄννας καὶ τοὺς ἔφεραν στὴν Ἄρτα γιὰ ἀνακρίσεις.

● Τὴν Κυριακὴ τὸ πρωῒ μετὰ ἀπὸ πολύωρες ἀνακρίσεις οἱ δράστες ὁμολόγησαν τὰ πάντα.

***

● Ἡ Χωροφυλακὴ πέτυχε στὴν ὑπόθεση τοῦ ἐγκλήματος καὶ ἕνα ρεκόρ. Ἐντόπισε τοὺς δράστες μέσα σὲ 10 ὧρες καὶ διελεύκαινε πλήρως τὸ ἔγκλημα μέσα σὲ 60 ὧρες.

ΤΟ ΣΧΕΔΙΟ ΤΩΝ ΔΡΑΣΤΩΝ

Ἀρχικὰ τὸ σχέδιο τῶν δραστῶν δὲν ἦταν ἡ δολοφονία.

Εἶχαν κανονίσει — ὅπως οἱ ἴδιοι δήλωσαν νὰ παρασύρουν ἕναν — ἕναν τοὺς ταξιτζῆδες στὸν τόπο ποὺ ἀργότερα ἔγινε τὸ ἔγκλημα, νὰ τοὺς γδύσουν, νὰ τοὺς δείρουν, νὰ ...ἀσελγήσουν ἐπάνω τους, νὰ τοὺς δέσουν καὶ νὰ τοὺς φιμώσουν

Πιθανῶς ἡ Ἄννα καί ὁ σύζυγὸς της νὰ συζήτησαν ὅτι θὰ τοὺς σκοτώσουν, ἀλλὰ τὰ δύο ἀδέλφια της εἶχαν μᾶλλον ἄγνοια ἀπὸ αὐτό, ἂν κρίνου με ἀπὸ τὴν φράση τοῦ Θεοδώρου τὴν ὥρα τῆς ἐκτελέσεως... «Δένεἴχαμε συμφωνήσει τέτοια πράγματα...».

● Ἔτσι γλύτωσε στὴν κυριολεξία ἀπὸ τοῦ Χάρου τὰ δόντια, ὁ δεύτερος ταξιτζῆς ποὺ πρόλαβε καὶ τὸν γύρισε ὁ Θεόδωρος Μελισσόβας ἐνῶ ὁ Λάμπρος τὸν ὁδηγοῦσε στὸν τόπο τῆς ἐκτελέσεως.

Ο ΦΟΝΙΑΣ ΔΕΝ ΜΕΤΑΝΟΕΙ

Ὁ φονιὰς Κώστας Τσόπαλης, δὲν μετανοεῖ γιὰ τὸ ἔγκλημά του, ἀλλὰ ὅπως δήλωσε ἡ στενοχώρια του ἐναι μεγάλη γιατί δέν πρόλαβε νὰ σκοτώσει καὶ τὸν δεύτερο ταξιτζῆ, τὴν ἐκτέλεση τοῦ ὁποίου, μετὰ τὴν ἀποτυχία στίς 12 Μαρτίου, εἶχε προγραμματίσει γιὰ τὶς 25 Μαρτίου. Στὴν συνέχεια — ὅπως εἶπε ὁ ἴδιος — ἀφοῦ θὰ τοὺς σκότωνε καὶ τοὺς δύο, θὰ παραδιδόνταν στὴν ἀστυνομία.

ΤΑ ΠΕΡΙ ΕΚΒΙΑΣΤΩΝ

Τὰ ὅσα εἶχαν διαδοθεῖ, ὅτι δῆθεν οἱ δύο ταξιτζῆδες ἐκβίαζαν τὴν Ἄννα νὰ τοὺς δώσει ἀπὸ 100.000 δραχ., διαψεύστηκαν κατηγορηματικὰ ἀπὸ τὴν ἴδια.

● Πάντως ἡ Ἄννα Τσόπαλη, ἦταν ἄστατος χαρακτῆρας καί εἶχε πολλὲς ἐρωτικὲς περιπέτειες στὴν Ἄρτα, ἐκμεταλλευόμενη τὴν ἀπουσία τοῦ συζύγου ης στὴν Βοιωτία. Πρὸ δύο μηνῶν περίπου, ὁ ἴδρας της κάτι ἔμαθε, γιὰ τὴν γυναίκα του καί τοὺς ἐραστές της καί τὴν πῆρε μαζί του στὸ Δίστομο ὅπου ἐργαζόταν σὰν ὁδηγός.

ΤΟ ΟΠΛΟ

Τὸ ἔγκλημα ἔγινε μὲ μιὰ Ἀμερικάνικη καραμπίνα. Μαζί του ὁ Τσόπαλης εἶχε 10 φυσίγγια. Ἀπὸ αὐτὰ τὰ 5 ἦταν μέσα στὸ ὅπλο καὶ τὰ ἄλλα 5 τὰ εἶχε στὴν τσέπη του. Ἦταν 8 φυσίγγια Νο 2 καί δύο θανατηφόρα (ἀπὸ αὐτὰ ποὺ κτυποῦν ἀγριογούρουνα). Μὲ αὐτὰ τὰ δύο ἔπληξε τὸ θῦμα ὁ δράστης.

● Στὸ πόρτ—μπαγκὰζ τῆς «Σιτροὲν» βρέθηκαν ἐπίσης σχοινιὰ καί κομμάτια ἀπὸ σεντόνι, ποὺ σκόπευαν μὲ αὐτὸ νὰ δέσουν καί νὰ φιμώσουν τὰ θύματά τους.

● Τὸν κάλυκα ἀπὸ τὸ φυσίγγιο μὲ τὸ ὁποῖο ὁ Τσόπαλης σκότωσε τὸν Μπαλιατσούκα βρέθηκε κρυμμένο μέσα σὲ ἕνα φακὸ. Φαίνεται ὅτι ὁ δολοφόνος τὸ κρατοῦσε γιὰ... συνενιρ.

***

● Ὅπωσδήποτε τὸ ἔγκλημα (ἢ παρ' ὀλίγο τὰ ἐγκλήματα) ἦταν πολὺ καλὰ ὀργανωμένο.

Κάθε δολοφόνος ὅμως κάνει κάποιο λάθος. Στὴν προκειμένη περίπτωση τὸ λάθος ἦταν ὁ «βίος καὶ πολιτεία» τῆς Ἄννας, ποὺ τὴν γνώριζαν ὅλοι οἱ ταξιτζῆδες καί ἀμέσως τὸ μυαλό τους πῆγε ἐκεῖ.

Ἀλλὰ ἡ κινητοποίηση τῆς Ἀστυνομίας καὶ ἡ ταχεῖα ἐξάρχνιση τοῦ ἐγκλήματος εἶχε καὶ ἄλλο ἕνα καλὸ ἀποτέλεσμα. Γλύτωσε ἀπὸ τὴν ἐκτέλεση ὁ δεύτερος ταξιτζῆς, ποὺ ἡ δολοφονία του εἶχε προγραμματισθεῖ γιὰ τὶς 25 Μαρτίου.

● Οἱ δράστες κρατοῦνται στὸ Τμῆμα Ἀσφαλείας καί σήμερα θὰ παραπεμφθοῦν στὸν κ. Εἰσαγγελέα.

ΓΙΩΡΓΟΣ ΚΥΡΟΥΣΗΣ

ΠΡΟΣΚΛΗΣΕΙΣ ΓΕΝΙΚΗΣ ΣΥΝΕΛΕΥΣΕΩΣ

Καλοῦνται ἅπαντα τὰ μέλη τοῦ Μικρασιατικοῦ Συλλόγου Ἰωαννίνων σέ ἐτήσια γενικὴ συνέλευση τὴν 30ην τοῦ μηνὸς Μαρτίου καί ὥρα 12 μ. εἰς τὰ Φραντιστήρια Μακρίδη Ν. Ζέρβα 6, γιὰ τὴν ἀνάδειξη νέου Διοικητικοῦ Συμβουλίου.

Ἐκ τῆς ἐπιτροπῆς

ΠΡΟΣΚΛΗΣΗ

Καταστηματάρχες πολυκατοικιῶν Δημοσίων Ἔργων κλείστε τὰ γιαπιὰ σας καί τὰ γραφεῖα σας στίς 19 καὶ 20 Μάρτη τοῦ 1980 καὶ ἐλᾶτε στὸ Ἐργατικὸ Κέντρο Ἰωαννίνων τὴν Τετάρτη 19 τοῦ Μάρτη 1980 ὥρα 10 πρωϊνὴ γιὰ νὰ ὑψώσουμε τὴν φωνή μας καὶ κατὰ τῶν ἀντιοικοδομικῶν — ἀντιλαϊκῶν μέτρων τῆς κυβέρνησης καὶ τῆς πολιτικῆς της στὴν χρηματοδότηση τῶν Δημοσίων Ἔργων.

Τὸ Γ.