ΝΙΞΟΝ, ΟΥΪΛΣΩΝ, ΕΤΣΕΒΙΤ: ΟΛΟΙ ΣΥΓΧΑΙΡΟΥΝ

«Ὅλοι οἱ δρόμοι ὁδηγοῦν στόν Καραμανλῆ»

Η ΗΜΕΡΑ

ΕΤΟΣ Γ' — ΠΕΡΙΟΔΟΣ Β' — ΑΡΙΘ. ΦΥΛΛΟΥ 2 — ΤΙΜΗ ΔΡΧ. 3 — ΤΗΛ. ΚΕΝΤΡΟΝ 531.001 ΑΘΗΝΑΙ, ΠΕΜΠΤΗ 25 ΙΟΥΛΙΟΥ 1974 ΕΚΔΟΤΗΣ-ΔΙΕΥΘΥΝΤΗΣ: ΒΑΣΟΣ ΒΑΣΙΛΕΙΟΥ — ΔΙΕΥΘΥΝΤΗΣ ΣΥΝΤΑΞΕΩΣ: Δ. ΠΑΠΑΝΑΓΙΩΤΟΥ

Ὁ ὑφυπουργός παρά τῶ Πρωθυπουργῶ κ. Π. Λαμπρίας ἀνεκοίνωσε τά πρῶτα μέτρα τῆς Κυβερνήσεως

ΑΔΕΙΑΖΟΥΝ ΟΙ ΠΟΛΙΤΙΚΕΣ ΦΥΛΑΚΕΣ

Γυάρος τέλος καί γενική ἀμνηστία

Ἡ στιγμή τῆς ὁρκωμοσίας. Στό μέσον ὁ ἀντιπρόεδρος κ. Γ. Μαῦρος, δεξιά οἱ ὑπουργοί κ.κ. Εὐ. Ἀβέρωφ καί Κ. Τσάτσος, ἀριστερά ὁ ὑφυπουργός παρά τῶ Πρωθυπουργῶ κ. Παν. Λαμπρίας.

Η Κυβέρνησις τοῦ Κ. Καραμανλῆ, ἐντός τοῦ πρώτου εἰκοσιτετραώρου ἀπό τῆς ὁρκωμοσίας τοῦ Πρωθυπουργοῦ ἐξήγγειλε τά πρῶτα μέτρα γιά τήν ἀποκατάστασι τῆς δημοκρατικῆς ὁμαλότητος.

Τά μέτρα αὐτά εἶναι τά ἑξῆς:

1.— Καταργεῖται τό στρατόπεδο τῆς Γυάρου.

2.— Ἀπολύονται ὅλοι οἱ πολιτικοί κρατούμενοι ὁπουδήποτε καί ἄν κρατοῦνται.

3.— Ἀμνηστεύονται ὅλα τά πολιτικά ἀδικήματα πού ἔχουν τελεσθῆ μετά τόν Αὔγουστο τοῦ 1973.

4.— Ἀποδίδεται ἡ ἰθαγένεια σέ ὅσους ἐστερήθησαν αὐτῆς μέ τίς συντακτικές πράξεις τῆς δικτατορίας.

5.— Ἀκυροῦται κάθε ἀπόφασις ἀφαιρέσεως διαβατηρίου ἤ ἀπαγορεύσεως ἀποδημίας.

Οἱ δηλώσεις τοῦ κ. Λαμπρία

Στίς σχετικές ἀνακοινώσεις προέβη πρός τούς Ἕλληνας καί ξένους δημοσιογράφους χθές τήν 7.30' μ.μ. ὁ νέος ὑφυπουργός παρά τῶ Πρωθυπουργῶ κ. Παν. Λαμπρίας.

Ὁ κ. Ὑφυπουργός εἶπε τά ἑξῆς σύμφωνα μέ σχετική ἀνακοίνωσι:

Τό Ὑπουργικόν Συμβούλιον μετά τήν ὁρκωμοσίαν του τό ἀπόγευμα, συνῆλθεν εἰς τήν πρώτην του συνεδρίασιν ὑπό τήν προεδρίαν τοῦ Πρωθυπουργοῦ κ. Κωνστ. Καραμανλῆ. Τό Ὑπουργικόν Συμβούλιον ἀπησχολήθη μέ τά προβλήματα πού ἀναφέρονται εἰς συζητήσεις τῆς συνερχομένης τριμερούς διασκέψεως εἰς τήν Γενεύην. Ἐκτενέστερα θά ἐνημερωθοῦν ὅπως εἶπα ἐν ἀρχῆ, οἱ ἀντιπρόσωποι τοῦ Τύπου ἀπό τόν Ἀντιπρόεδρον τῆς Κυβερνήσεως τόν κ. Μαῦρον.

Ἐν συνεχείᾳ, τό Ὑπουργικόν Συμβούλιον ἐπελήφθη τοῦ θέματος τῆς ἀμέσου ἀποκαταστάσεως τῆς Δημοκρατικῆς νομιμότητος καί τῆς καταργήσεως ὅσων πράξεων ἀντιφάσκουν πρός αὐτήν.

Τό Ὑπουργικόν Συμβούλιον ἀπεφάσισε τήν ἄμεσον λῆψιν τῶν ἀναγκαίων μέτρων καί ἀνέθεσεν εἰς τούς ὑπουργούς Δικαιοσύνης, Ἐσωτερικῶν καί Δημοσίας Τάξεως τήν ἔκδοσιν τῶν ἀπαιτουμένων ἀποφάσεων διά τῶν ὁποίων:

1) Καταργεῖται τό Στρατόπεδον τῆς Γυάρου καί ἀπολύονται ὅλοι οἱ πολιτικοί κρατούμενοι ὁπουδήποτε καί ἐάν κρατοῦνται, εἰς Ἀστυνομικά Τμήματα, στρατιωτικάς ὑπηρεσίας, τμήματα Χωροφυλακῆς κλπ.

2) Ἀμνηστεύονται ὅλα τά πολιτικά ἀδικήματα πού ἔχουν τελεσθῆ μετά τόν Αὔγουστον τοῦ 1973, περιλαμβανομένων καί ἐκείνων πού εἶχον ἐξαιρεθῆ κατά τήν ἀμνηστίαν τοῦ Αὐγούστου 1973· ἐκείνων δηλαδή τῶν εἰδικῶν ἀδικημάτων πού ἐξαιροῦσε ἡ ἀμνηστία τοῦ Αὐγούστου 1973 ὡς εἰδικά ἀδικήματα τελεσθέντα πρίν ἀπό τήν 21ην Ἀπριλίου 1967. Δηλαδή διά νά μή ἐμπλέκωμεν στούς νομικούς τύπους, ὁποιοδήποτε ἀδίκημα εἶναι πολιτικό, ἀμνηστεύεται.

3) Ἀποδίδεται ἡ ἰθαγένεια εἰς ὅσους ἐστερήθησαν αὐτήν δυνάμει τῆς ὑπ' ἀριθμόν 121 συντακτικῆς πράξεως τοῦ Ἰουλίου 1967, ὅπως συνεπληρώθη μέ μεταγενεστέρα συντακτικήν πρᾶξιν τό 1968.

4) Ἀκυρώνεται κάθε ἀπόφασις ἀφαιρέσεως ἤ ἀποστερήσεως διαβατηρίου ἤ ἀπαγορεύσεως ἀποδημίας πού ἔχει ἐκδοθῆ μέχρι σήμερα ἀπό τό Ὑπουργεῖον Δημοσίας Τάξεως. Ἐφεξῆς τό Ὑπουργεῖον Ἐσωτερικῶν θά εἶναι ἁρμόδιον διά τήν ἐφαρμογήν τοῦ ἀπό τοῦ ἔτους 1953 Νόμου περί Διαβατηρίων.

Αὐτά ἦσαν τά θέματα πού ἀντιμετώπισε εἰς τήν σημερινήν του σύνθεσι τό Ὑπουργικόν Συμβούλιον, πού ὅπως εἶπαμε θά ὁλοκληρωθῆ αὔριον καί ὁ κ. Καραμανλῆς θά ἀπευθυνθῆ μέ διάγγελμά του πρός τόν Ἑλληνικόν λαόν.

Τόν Πρωθυπουργόν κ. Κωνστ. Καραμανλῆν, περί τήν 6ην ἀπογευματινήν, μετά τόν τερματισμόν τοῦ Ὑπουργικοῦ Συμβουλίου ἐπε-

— ΣΥΝΕΧΕΙΑ εἰς τήν 5ην σ.

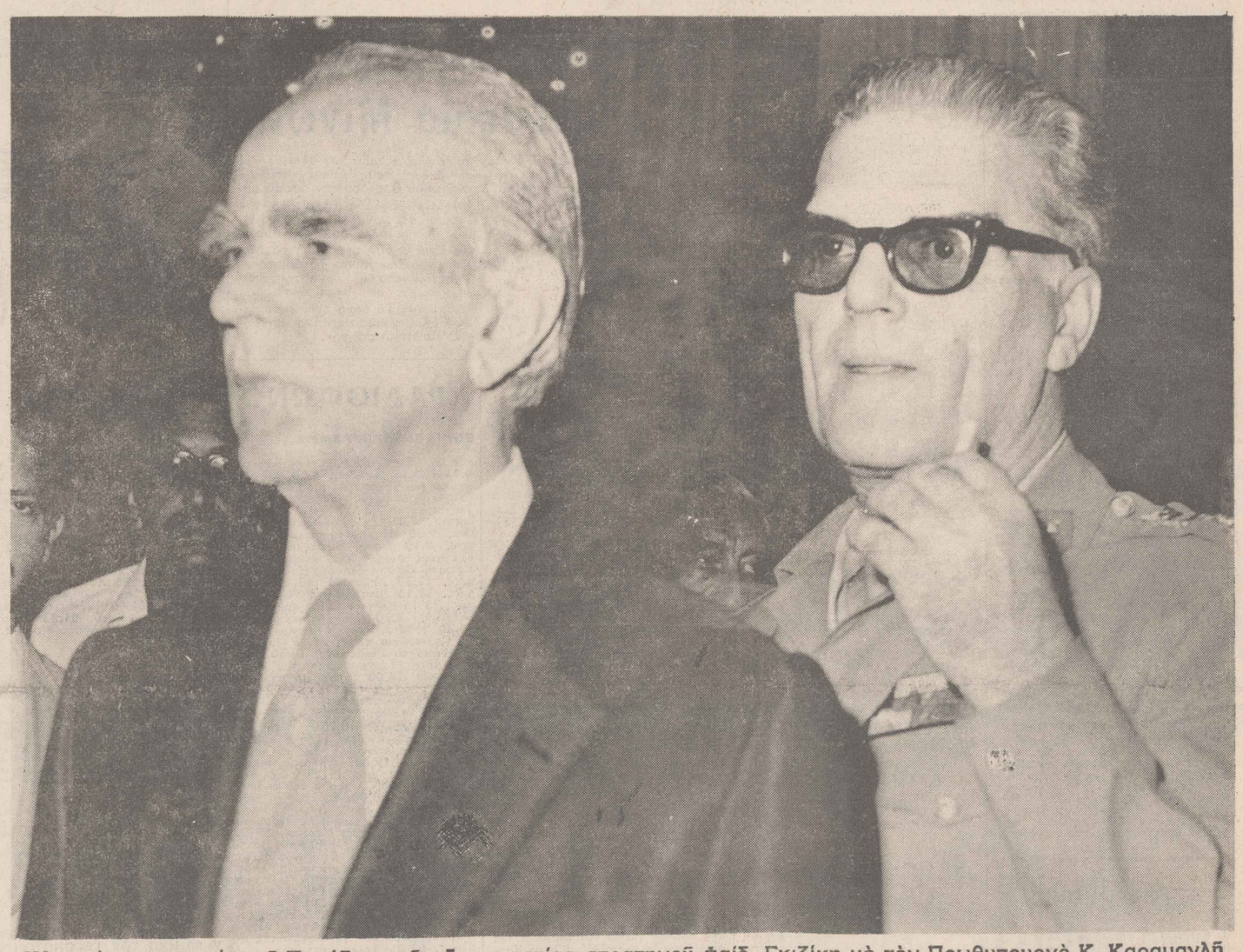

Χθεσινή φωτογραφία τοῦ Προέδρου τῆς Δημοκρατίας στρατηγοῦ Φαίδ. Γκιζίκη μέ τόν Πρωθυπουργό Κ. Καραμανλῆ

Ἡ ὁρκωμοσία τῶν ὑπουργῶν

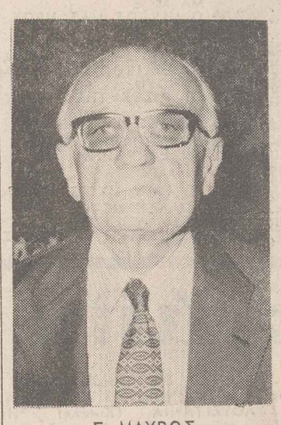

Γ. ΜΑΥΡΟΣ
Ἀντιπρόεδρος τῆς Κυβερνήσεως καί Ὑπουργός Ἐξωτερικῶν.

Η ΚΥΒΕΡΝΗΣΙΣ Καραμανλῆ συνεπλήρωσε χθές τό πρῶτο κλιμάκιό της τό ὁποῖον ὡρκίσθη τήν 4.15 μ.μ. ἐνώπιον τοῦ Προέδρου τῆς Δημοκρατίας στρατηγοῦ Φαίδωνος Γκιζίκη καί τοῦ Πρωθυπουργοῦ κ. Κ. Καραμανλῆ ὑπό τοῦ Μακαριωτάτου Ἀρχιεπισκόπου Ἀθηνῶν καί πάσης Ἑλλάδος κ. Σεραφείμ.

Ἡ τελετή τῆς ὁρκωμοσίας ὑπῆρξε σύντομη καί εἶχε προκαλέσει ζωηρόν ἐνδιαφέρον, ὅπως προκύπτει ἀπό τήν ἀθρόα παρουσία Ἑλλήνων καί ξένων δημοσιογράφων, ἀνταποκριτῶν, τῶν συνεργείων τῆς ἑλληνικῆς καί ξένης ραδιοφωνίας καί τηλεοράσεως καί ἐκπροσώπων τῶν μεγάλων εἰδησεογραφικῶν πρακτορείων.

Μετά τήν τελετή τῆς ὁρκωμοσίας καί τήν ὑπογραφή τοῦ σχετικοῦ πρωτοκόλλου, ὁ κ. Καραμανλῆς προήδρευσε συντόμου συνεδριάσεως τοῦ Ὑπουργικοῦ Συμβουλίου, κατά τήν διάρκειαν τῆς ὁποίας ὁ νέος Πρωθυπουργός ἔδωσεν ὁδηγίας γιά τήν μεθόδευσιν τοῦ κυβερνητικοῦ ἔργου.

Ὑπολογίζεται ὅτι ἡ συμπλήρωσις τῆς Κυβερνήσεως θά γίνῃ ἐντός τῆς ἡμέρας ἡ τό βραδύτερον αὔριον. Παραμένουν κενά τά ὑπουργεῖα Οἰκονομικῶν — γιά τό ὁποῖον φέρεται ὁ κ. Ι. Πεσμαζόγλου — Γεωργίας, Ἐμπορίου, Βιομηχανίας, Μεταφορῶν καί Ἐμπορικῆς Ναυτιλίας.

Ὑπάρχει ἐπίσης κενή μία ἀκόμη θέσις Ἀντιπροέδρου τῆς Κυβερνήσεως καί θέσεις ὑφυπουργῶν, οἱ ὁποῖες ὅμως εἶναι ἄγνωστον ἄν θά συμπληρωθοῦν ὁλικῶς ἤ μερικῶς.

Δήλωσις Κανελλοπούλου

Ὁ πρώην πρωθυπουργός κ. Παν. Κανελλόπουλος προέβη στήν ἀκόλουθη δήλωσι:

«Τό συμφέρον τῆς χώρας ἐπιβάλλει, ὅπως ὑποστηρίξωμεν ὅλοι τήν ὑπό τόν κ. Κωνσταντῖνον Καραμανλῆν κυβέρνησιν, ἡ ὁποία ἔχει τήν βαρυτάτην ἀποστολήν νά ἀντιμετωπίσῃ μίαν ἐκτάκτως ὀβαράν ἐθνικήν κρίσιν καί νά ἀνοίξῃ, ἐξ ἄλλου, τόν δρόμον πρός τάς δημοκρατικάς ἐξελίξεις».

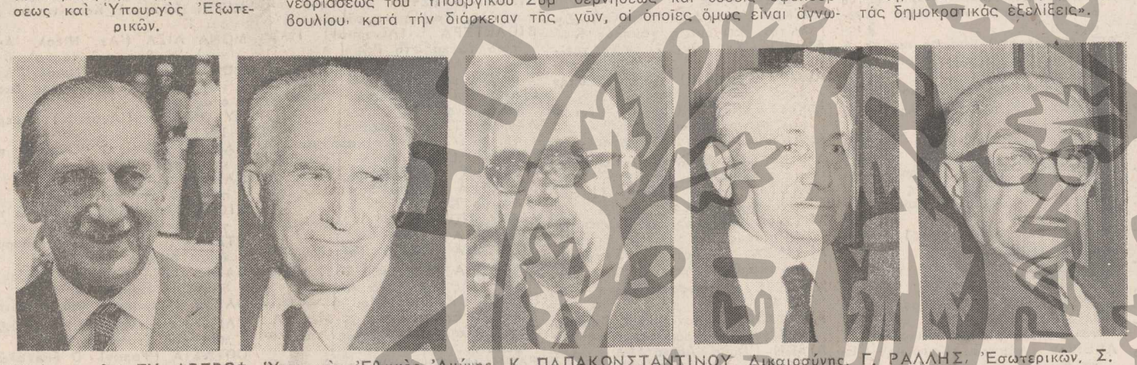

Ἐξ ἀριστερῶν: ΕΥ. ΑΒΕΡΩΦ, Ὑπουργός Ἐθνικῆς Ἀμύνης, Κ. ΠΑΠΑΚΩΝΣΤΑΝΤΙΝΟΥ, Δικαιοσύνης, Γ. ΡΑΛΛΗΣ, Ἐσωτερικῶν, Σ. ΓΚΙΚΑΣ, Δημοσίας Τάξεως, Κ. ΤΣΑΤΣΟΣ, Πολιτισμοῦ καί Ἐπιστημῶν.

Ἐξ ἀριστερῶν: ΞΕΝ. ΖΟΛΩΤΑΣ, ὑπουργός Συντονισμοῦ, Ν. ΛΟΥΡΟΣ, Παιδείας καί Θρησκευμάτων, Α. ΚΟΚΚΕΒΗΣ, Κοινωνικῶν Ὑπηρεσιῶν, ΛΑΣΚΑΡΗΣ, Ἀπασχολήσεως καί ΠΑΝ. ΛΑΜΠΡΙΑΣ, Ὑφυπουργός παρά τῶ Πρωθυπουργῶ (ὁρμοδιότητες Τύπου, Ραδιοφωνίας, Ἀθλητισμοῦ).

Ο κ. ΚΑΡΑΜΑΝΛΗΣ ΘΑ ΟΜΙΛΗΣΗ ΣΗΜΕΡΟΝ 9.30 Μ.Μ. ΠΡΟΣ ΤΟΝ ΛΑΟΝ

Ἀπόψε τήν 9.30 μ.μ. ὁ Πρωθυπουργός κ. Κωνσταντῖνος Καραμανλῆς θά ὁμιλήσῃ ἀπό ραδιοφώνου καί τηλεοράσεως πρός τόν ἑλληνικόν λαόν, μέ τήν εὐκαιρίαν τῆς παρ' αὐτοῦ ἀναλήψεως τῆς διακυβερνήσεως τῆς χώρας.

Ἡ ὁμιλία τοῦ κ. Πρωθυπουργοῦ θά μεταδοθῆ ταυτοχρόνως ἀπό ὅλα τά ραδιοτηλεοπτικά δίκτυα εἰς ὁλόκληρη τήν Ἑλλάδα.

Τί εἶπε ὁ κ. Λαμπρίας

Σχετικῶς ὁ ὑφυπουργός παρά τῶ Πρωθυπουργῶ κ. Π. Λαμπρίας κατά τήν πρώτη ἐπαφή του μέ τούς δημοσιογράφους — περί τῆς ὁποίας σέ ἄλλη στήλη — ἐδήλωσε τά ἑξῆς:

«Μετά τήν συμπλήρωσιν τῆς Κυβερνήσεως ἡ ὁποία ἀναμένεται ὅτι θά συμπεριλάβῃ προσωπικότητας ἀπό τάς νέας δυνάμεις τῆς χώρας, νέους ἀνθρώπους, ὁ Πρωθυπουργός κ. Κωνστ. Καραμανλῆς θά ὁμιλήσῃ τό βράδυ ἀπό τοῦ δικτύου Ραδιοφωνίας καί Τηλεοράσεως».

Διέλυσαν συγκέντρωσι φοιτητῶν

Σπουδαστές χθές τό μεσημέρι, εἰσῆλθον εἰς τό προαύλιον τοῦ Πολυτεχνείου μέ ἀντικειμενικόν σκοπόν νά τελέσουν μνημόσυνον εἰς μνήμην τῶν νεκρῶν σπουδαστῶν τοῦ παρελθόντος Νοεμβρίου.

Ἐπί τόπου ἐπεῦσαν ἀστυνομική δύναμις ἡ ὁποία καί διέλυσε τούς σπουδαστάς ἀπό τόν χῶρον τοῦ Πολυτεχνείου.

Λίγο πράσινο καί συντριβάνι στήν Κλαυθμῶνος

Δένδρα καί συντριβάνι θά καλύψουν τόν ὑπόγειο χῶρο τοῦ ὑπογείου γκαράζ τῆς πλατείας Κλαυθμῶνος, ὁ ὑπόγειος χῶρος τοῦ ὁποίου εἶναι ἤδη ἕτοιμος. Ἡ λειτουργία του θά ἀρχίσῃ μόλις συμπληρωθῆ ἡ κατασκευή τῆς ἐξόδου τῆς ὁδοῦ Δραγατσανίου.

Ὁ ΒΑΣΟΣ ΒΑΣΙΛΕΙΟΥ σχολιάζει:

ΔΙΧΩΣ ΣΤΑΧΤΗ ΣΤΑ ΜΑΤΙΑ...

ΝΕΟΝ ρίγος διέτρεξε τόν δημόσιο βίο τῆς χώρας, καθώς ἀποκαθηλώθηκε ἀπ' τά βαλτόνερά του, μέ τόν σχηματισμό τῆς Κυβερνήσεως Καραμανλῆ καί τίς πρῶτες ἀνακοινώσεις τοῦ πανταξίου ὑφυπουργοῦ παρά τῶ Πρωθυπουργῶ κ. Π. Λαμπρία. Φωτεινά μυαλά, ἐμπειρότατοι γνῶστες τῆς πολιτικῆς πρακτικῆς, διανοούμενοι μέ παγκόσμια ἀναγνώρισι, ἐπωμίσθησαν ὑπουργεῖα, πού εἶχαν πέσει σ' ἐπίπεδο παλλαϊκοῦ ὀνειδισμοῦ αὐτά τά χρόνια. Προπαντός χαιρετίζουμε εὐφροσύνως (ἄν καί τό ξέραμε καί τό περιμέναμε) τήν ἀναγγελία, ὅτι προσωπικότητες ἀπό τίς νέες δυνάμεις τῆς χώρας, αὐτές τίς εὐχυμότατες πού ἀναδείχθηκαν μέ τό ἄκαμπτο ἦθος τους σέ περιόδους ἐσχάτης δοκιμασίας, τώρα θά ἀναλάβουν χαρτοφυλάκια κρισιμοτάτης σημασίας, γιά τήν ἀπρόσκοπτη πορεία μας πρός τήν δημοκρατική ὀρθοδοξία.

Ἐκέρδισε τήν πρώτη ἀστραφτερή νίκη της ἡ δημοκρατική νομιμότης, γιά τήν ὁποία μοχθήσαμε κατακυνηγημένοι, ὅλα αὐτά τά χρόνια, μέ τήν κατάργησι τῆς Γυάρου, αὐτοῦ τοῦ νησιοῦ τοῦ Διαβόλου, πού ὡς καί σκληρότατοι Ρωμαῖοι ἄρχοντες τό εἶχαν ἀπαγορεύσει, ὡς χῶρον ἐξορίας. Σβήνεται τοῦτο τό στίγμα γιά τόν πολιτισμό μας. Δόξα σοι ὁ Θεός...

Ὅλοι οἱ πολιτικοί κρατούμενοι ἀπολύονται. Ὄχι πιά ἐκεῖνα τά ὕπουλα σανσκριτικά, τά ἀμφίστομα καί τά «μέν ἀλλά...», πού ἄδειαζαν ἕνα μπουντρούμι, γιά νά γεμίσῃ ἕνα ἄλλο. Ὅλοι θ' ἀναπνεύσουν τώρα τό δημοκρατικό ὀξυγόνο, ὅποια ἰδέα καί ἄν πρέσβευαν, ἀρκεῖ νά μή πηγαίνῃ κόντρα στή νομιμότητα τῆς Δημοκρατίας, πού δέν θά εἶναι λόγος παραπλανητικός, μά ζωντανό κλίμα γιά ὅλους τούς κατοίκους τῆς χώρας μας. Δέν θά μείνῃ οὔτε ἕνας πολιτικός κρατούμενος σέ εἱρκτές «ἀσφαλείας», σέ Ε.Σ.Α. καί τηλικαῦτα. Χτύπημα βαρύ κατά τῆς αὐθαιρεσίας, τέλος τῆς ζωῆς τοῦ ἀστυνομικοῦ κράτους. Καί ἀληθινή, ὄχι στάχτη στά μάτια, γενική ἀμνηστία. Ἀνεξαίρετη, ἀπεριόριστη, καλύπτουσα ἀπαξάπαντα τά πολιτικά ἀδικήματα. Μέ ἰσχύ ἀναδρομική — ἀκόμα καί γιά ὅσα ἔχουν συντελεσθῆ πρό τῆς «ἐκτροπῆς», ἐπί κοινοβουλευτισμοῦ τεταραγμένου.

(Τί σᾶς λέγαμε χθές;... Ὁ Καραμανλῆς, μέ διευρυμένους τούς ὁρίζοντάς του στήν πικρή θητεία τῆς ἐξορίας του, ἀνέβηκε καί πάλιν στήν Πρωθυπουργία, ὡς ζωντανή ἀσπίδα τῆς δημοκρατικῆς συνειδήσεως τοῦ Λαοῦ μας, ὡς φορεύς τοῦ ἀνθρωπιστικοῦ πνεύματος, πού γαλουχήθηκε ἀπό χρόνων ἀρχαιοτάτων στά χώματά μας, καί ὡς θεματοφύλαξ τῶν ἱερῶν καί ἀπαραβιάστων δικαιωμάτων ὅλων τῶν πολιτῶν. Δέν μποροῦμε νά βαδίζουμε στό κοινοβουλευτικό μέλλον μας, ξύνοντας τίς πληγές πού μᾶς ἄφησαν, πρίν ἀπ' τήν 21ην Ἀπριλίου, οἱ συχνά ὀξεῖς καί στεῖροι πολιτικοί ἀνταγωνισμοί).

Καί ἀκόμα: ἀποδίδεται ἡ ἰθαγένεια σέ ὅσους τήν στερήθηκαν, μέ ἀναιτιολόγητες ἀποφάσεις, γατζωμένες σέ ἀόριστες συντακτικές πράξεις. Γίνεται, ἐπί τέλους, αὐτό πού ζητήσαμε ἐνυπογράφως, μέ τήν δαμόκλειο σπάθη τοῦ περί Τύπου Νόμου καί τοῦ Στρατιωτικοῦ Νόμου ὑπεράνω τῆς κεφαλῆς μας, μέ τίς ἐκκλήσεις μας προβαλλόμενες στήν ἀδελφή «Βραδυνή».

Σταμάτησε, ἀπό χθές, τό αἴσχος τῆς «ἀπαγορεύσεως ἀποδημίας», γιά ἐκείνους τούς ἀνεξήγητους καί πάντοτε ἀδιευκρίνιστους λόγους «κινδύνου διά τήν δημοσίαν τάξιν καί ἀσφάλειαν», ἐν ὀνόματι τῶν ὁποίων κατέβαζαν πολίτες διακεκριμένους ἀπ' τ' ἀεροπλάνα ἤ τούς κατέσχον τό διαβατήριο στήν αἴθουσα ἀναμονῆς τοῦ ἀεροδρομίου. Τώρα γυρνᾶμε στά πρό εἰκοσαετίας θέσμια τῶν ἀνοιχτῶν συνόρων γιά ὅλους τούς Ἕλληνες καί τίς Ἑλληνίδες. «Πλάτυνε ἡ σκέψι μας πολύ, τόσο πολύ, τόσο πολύ, πού ἔκαμε ὁ ἄνθρωπος τή Γῆ κι' ὅλο τόν Κόσμο σπίτι» τραγουδοῦσε ὁ ποιητής ἀκόμα στήν ἐποχή τοῦ Μεσοπολέμου. Κι' ἐμεῖς οἱ ἄμοιροι, οὔτε στό σπίτι μας δέν νοιώθαμε ἀσφαλεῖς — εἶχαν αὐτιά κι' οἱ τοῖχοι — καί ἔτρεμε ἡ ψυχή μας μή γίνουμε ἔγκλειστοι ἀσφυκτικά στά ὅρια τῆς ἐπικρατείας μας, δίχως κἄν νά προειδοποιηθοῦμε διόλου καί χωρίς κἄν νά ἔχουμε κατά τίποτε ἁμαρτήσει. Τώρα, πάει κι' αὐτό...

Ξαναγίναμε ἄνθρωποι, ξαναβρίσκουμε τήν ἀνθρωπιά μας. Μικρό τό ἔχετε;... Στήν κωμωδία του «Θηρίο», ὁ κωμικός ποιητής τοῦ πέμπτου αἰῶνος Κράτητος, προφήτευσε τούς ἀλλοτριωμένους ἀνθρώπους - ρομπότ:

— «Ὅλα τά σκεύη θά τά κάμω ἐγώ νά περπατοῦν. Θά προσέρχεται μόνο του τό καθένα, ὅταν κανείς τό φωνάζῃ...», καυχιόταν ὁ ὑπό τοῦ Κράτητος διακωμωδούμενος κοινωνικός μεταρρυθμιστής.

Ἄμ' εἶδαν — καί τί δέν εἶδαν — τά μάτια μας ἀπό τέτοιους κοινωνικούς μεταρρυθμιστάς!... Ἔχουν νά γραφοῦν καί γι' αὐτούς σπαρταριστές κωμωδίες κι' ἱλαροτραγωδίες...

* * * *

ΗΡΚΕΣΑΝ 24 ὧρες, γιά νά ἐξέλθῃ ἡ Ἑλλάς κι' ἀπ' τήν διεθνῆ ἀπομόνωσί της, ὅπως ἐπιβεβαιώνεται κι' ἀπ' τό κείμενο τῶν τηλεγραφημάτων τοῦ Νίξον καί τοῦ Οὐίλσων — ἀκόμα καί τοῦ Ἐτσεβίτ — στόν Καραμανλῆ. Ἀλλά φοβοῦ τούς Δαναούς, διότι δέν ξέρεις ποτέ τί δῶρα μποροῦν νά σοῦ φέρουν... Ἀρκεῖ ἡ δυσπιστία νά ἔχῃ τά εὔλογα ὅριά της καί νά μή ἐκφυλίζεται σέ νοσηρή ξενοφοβία. Διότι καιρός νά ξανακερδίσωμε τό χαμένο ἔδαφος στήν δυτική οἰκογένεια καί στούς διεθνεῖς οἰκονομικούς Ὀργανισμούς. Εὐτυχῶς, ὁ Καραμανλῆς ξέρει ἀπό τέτοια, αὐτός ἔκαμε Εὐρώπη τήν Ψωροκώσταινα. Τώρα, πού ἔσβησαν οἱ προκαταλήψεις, δέν τοῦ τό ἀρνεῖται κανείς...

Καί εἴμαστε ἀκόμα στήν ἀρχή... Θ' ἀκούσωμε κι' ἄλλα εὐχάριστα — ἐπί τέλους, ἀνοίγει ἡ καρδιά μας, πού εἶχε πετρώσει — μέ τό σημερινό διάγγελμα τοῦ Πρωθυπουργοῦ στόν ἑλληνικό Λαό.

Θά ὁλοκληρώσουμε τό ἐπίκαιρο αὐτό σχόλιό μας μέ ἕνα μεγάλο ΕΥΓΕ στόν ἔξοχο ἀθηναϊκό Λαό καί στή σφριγηλή σπουδαστική του νεότητα, πού ξεχειλίζοντας στούς δρόμους, μέ τόν σχηματισμό Πολιτικῆς Κυβερνήσεως καί τήν θριαμβευτική ἐπάνοδο τοῦ Καραμανλῆ, ἀπέδειξε, μέ τίς πάναγνες ἐκδηλώσεις του καί τό ξεφάντωμά του τό σεμνότατο, πῶς ξέρει αὐτή, συνειδητά καί ὑπεύθυνα, νά διαλεξῃ τό δημοκρατικό τό φρόνημά του, κρατῶντας ἀδιασάλευτη καί ἀδιάβλητη τήν ἀξιοπρέπειά του καί τάξη».

Ὁ δημοφιλὴς συνθέτης γύρισε στὴν πατρίδα

ΜΙΚΗΣ ΘΕΟΔΩΡΑΚΗΣ:

«Πρέπει νὰ εἴμαστε ἑνωμένοι καὶ συνετοί»

«...ΠΡΕΠΕΙ νὰ εἴμαστε ἑνωμένοι καὶ συνετοί. Ἡ λύσις Καραμανλῆ εἶναι ἕνα θετικὸ βῆμα γιὰ τὴν ἀποκατάστασι τῆς ὁμαλότητος...»

ΜΕ ΤΗΝ ΔΗΛΩΣΙ ΑΥΤΗ χθὲς στὶς 6.30 μ.μ. ἔφθασε στὴν Ἀθήνα ἀπὸ τὸ Παρίσι ὁ Μίκης Θεοδωράκης. Στὸ ἀνατολικὸ ἀεροδρόμιο τὸν μουσικοσυνθέτη ἀνέμενε πλῆθος κόσμου ποὺ τὸν ὑπεδέχθη τραγουδώντας τραγούδια του.

«...Πληροφορήθηκα —εἶπε ὁ Θεοδωράκης— τὴν ἀνάθεσι Κυβερνήσεως στὸν Καραμανλῆ προχθὲς τὸ ἀπόγευμα στὸ Παρίσι...».

Ο ΣΥΝΘΕΤΗΣ ἔδινε τὴν Τρίτη τὸ ἀπόγευμα συναυλία στὴν γαλλικὴ πρωτεύουσα γιὰ τοὺς ἐκεῖ Μαροκινοὺς φοιτητές.

«...Τὴν ὥρα αὐτὴ τὸ ἔμαθα —συνέχισε— κι' ἀμέσως ἀποφάσισα νὰ ἐπιστρέψω στὴν Ἀθήνα...».

ΑΠΟ ΤΟ ΑΕΡΟΔΡΟΜΙΟ ὁ Θεοδωράκης, ἀκολουθούμενος ἀπὸ τὸ πλῆθος τῶν θαυμαστῶν του, κατέληξε στὸ σπίτι του, στὴν πλατεία τῆς Ν. Σμύρνης. Τὸν ὑπεδέχθησαν στὸ ἀεροδρόμιο ἡ μητέρα του καὶ ὁ πατέρας του, ὁ Καζάκος, ἡ Καρέζη, ὁ Μπόστ, ἡ Βέρα Κρούσκα καὶ ἄλλοι καλλιτέχνες.

ΑΞΙΖΕΙ νὰ σημειωθῆ ὅτι ἄρχισε ἀπὸ χθὲς ἡ μετάδοσις τραγουδιῶν του ἀπὸ τὸ ραδιόφωνο.

ΣΧΕΤΙΚΑ μὲ προσεχεῖς ἐμφανίσεις του καὶ συναυλίες ἀπέφυγε νὰ προσδιορίση ἡμερομηνίες.

ΑΓΓ. Μ. —

ΚΑΤΑΡΓΕΙΤΑΙ Ο Ο.Κ.Θ.Ε.;

Πληροφορούμεθα ὅτι πρόκειται νὰ καταργηθῆ ὁ Ὀργανισμὸς Κρατικῶν Θεάτρων Ἑλλάδος καὶ τὰ κρατικὰ θέατρα θὰ ἀποκτήσουν, κατόπιν τούτου, τὴν αὐτοτέλειά τους. Σύμφωνα μὲ τὶς ἴδιες πληροφορίες, θὰ ἀλλάξουν ὅλες οἱ διοικήσεις τῶν Κρατικῶν Θεάτρων προκειμένου νὰ τοποθετηθοῦν στὶς διευθύνσεις τους τὰ κατάλληλα πρόσωπα.

Σχετικῶς πληροφορούμεθα ὅτι ὑπάρχει σκέψις νὰ ἀνατεθῆ ἡ διεύθυνσις τοῦ Ἐθνικοῦ Θεάτρου στὸν Δημήτρη Ροντῆρη.

Ἀκόμη, σύμφωνα μὲ τὶς πληροφορίες μας:

● Ἡ Ἄννα Συνοδινοῦ καὶ ὁ Ἀλέξης Μινωτῆς θὰ συνεργασθοῦν κατὰ τὴν χειμερινὴ περίοδο μὲ τὴν πρώτη Κρατικὴ Σκηνή. Ὁ Μινωτῆς θὰ πρωταγωνιστήση κατὰ πᾶσαν πιθανότητα στὸ ἔργο τοῦ Πῆτερ Λούκ «Ἀδριανὸς ὁ 7ος», ἐνῶ ἡ Ἄννα Συνοδινοῦ στὸ ἐναρκτήριο ἔργο τοῦ Ἐθνικοῦ Θεάτρου, ποὺ ἀκόμη δὲν ἔχει ἐπιλεγῆ.

ΤΑ 30 ΧΡΟΝΙΑ ΤΟΥ ΓΙΑΝΝΗ ΓΚΙΩΝΑΚΗ

Ὕστερα ἀπὸ τὰ πολιτικὰ γεγονότα ποὺ ἐμεσολάβησαν, ὁ Γιάννης Γκιωνάκης ἀνήγγειλε ὅτι ὁ ἑορτασμὸς τῶν τριάντα χρόνων δημιουργικῆς του ἐργασίας στὴν σκηνὴ ἀναβάλλεται γιὰ τὴν ἐρχομένη χειμερινὴ περίοδο.

— Ὁ νοῦς ὅλων μας αὐτὴ τὴν στιγμή, εἶπε, βρίσκεται ἀλλοῦ. Στὴν Κύπρο, στὴν Ἑλλάδα, στοὺς κινδύνους. Πρέπει πρῶτα νὰ ἡρεμήσωμε ὅλοι. Μετὰ ἔχομε καιρὸ γιὰ γιορτές.

Ὡς γνωστόν, ἐφέτος ὁ Γιάννης Γκιωνάκης συμπληρώνει τριάντα χρόνια δράσεως στὸ θέατρο. Πρωτοβγῆκε στὴν σκηνὴ τὸ 1944, παίζοντας μὲ τὸ «Θέατρο Τέχνης» τὸ ἔργο τοῦ Ἀλέξη Σολομοῦ «Ὁ τελευταῖος ἀπροκόρακας».

Ὁ Γιάννης Γκιωνάκης, ποὺ παίζει στὸ θέατρο «Ἀπόλλων» τὸν «Προληπτικὸ» τοῦ Γιώργου Ρούσσου, ἀντιμετωπίζει αὐτὴ τὴν στιγμὴ τὸ πρόβλημα τῆς στρατεύσεως τοῦ Κ. Καραγεώργη. Μέχρι νὰ ἀποστρατευθῆ ὁ γνωστὸς καλλιτέχνης, τὸν ρόλο του θὰ ἑρμηνεύη ὁ Κώστας Τσούκας.

ΣΟΥΖΑΝ ΧΑΙΓΟΥΩΡΘ ΒΓΗΚΕ ΑΠΟ ΤΟ ΝΟΣΟΚΟΜΕΙΟ

ΑΤΛΑΝΤΑ, Πέμπτη.

Ὕστερα ἀπὸ μιὰ διοψία στὸν ἐγκέφαλο, ἡ ἠθοποιὸς Σούζαν Χαίηγουωρθ βγῆκε ἀπὸ τὸ νοσοκομεῖο γιὰ νὰ ἐπιστρέψη στὸ σπίτι της στὸ Μπέβερλυ Χίλς τῆς Καλιφόρνιας.

Ὁ γιατρός της, ὁ νευροχειρουργὸς Δρ Τζὼρτζ Τίντωλ, τοῦ πανεπιστημιακοῦ νοσοκομείου τοῦ Ἔμορ εἶπε ὅτι ἡ κατάστασι τῆς ἠθοποιοῦ ἦταν «καλή», ἀλλ' ἀνήθηκε ν' ἀνακοινώση τ' ἀποτελέσματα τῆς διοψίας. Εἶπε ὅτι τὸ θέμα ἀφοροῦσε μόνο ἐκεῖνον καὶ τὴν ἀσθενῆ του.

Ἡ Σούζαν Χαίηγουωρθ εἶχε εἰσαχθῆ στὸ νοσοκομεῖο στὶς 11 Ἰουλίου γιὰ θεραπεία ὄγκου στὸν ἐγκέφαλο.

Ἡ «Εὐθύνη»

Κυκλοφόρησε τὸ τεῦχος Ἰουλίου τοῦ Φυλλαδίου Νεοελληνικοῦ Προβληματισμοῦ «ΕΥΘΥΝΗ». Ἀπὸ τὰ περιεχόμενά του: Μιχ. Δ. Στασινοπούλου «Ὁ φόβος τοῦ μικροβιολόγου». Ζαν Γκιττὸν «Ἡ σύγκρουση ἀόρκας καὶ πνεύματος», Ν. Γ. Πεντζίκη «Περὶ ουρανοῦ», Μελισσάνθης «Τὸ τέλος τῶν ἐνιαυτῶν». Γουίλλιαμ Φώκνερ «Κατέβα, Μωϋσῆ», Ἀντ. Δεκαβάλλε «Τὸ διάκι κι ὁ τροχὸς καὶ ἡ ὄχερη», Ντανίλο Ντόλτσι «Ἀνακαλύπτοντας τὸ μέλλον» Κώστα Ε. Λασσιθιωτάκη «Καπετανάκης — Σαραντάρης», Πατρὶς ντὲ λὰ Τοὺρ ντὺ Πὲν «Δυὸ Ποιήματα».

Τὸ τεῦχος συμπληρώνεται μὲ σχόλια στὴν πνευματικὴν καὶ ἰδεολογικὴ ἐπικαιρότητα, Νεκρολογία ἀπὸ τὴν Μαρία Περ. Ράλλη γιὰ τὸν Πάνο Κόκκα καὶ Σχόλια καὶ Παρατηρήσεις στὴν «Ἱστορία τῆς Ἑλληνικῆς Ἀφηρημένης Τέχνης» τοῦ Μ. Ραγκὸν ἀπὸ τὸν ζωγράφο Ἀλ. Κοντόπουλο, ποὺ ἔργο του κοσμεῖ καὶ τὸ ἐξώφυλλο τοῦ περιοδικοῦ.

Ἀπὸ σήμερα

ΣΤΗΝ ΗΜΕΡΑ

Ἕνα μυθιστόρημα ντοκουμέντο
ποὺ ζωντανεύει μὲ τόλμη καὶ ρεαλισμὸ τὴν ἐποχὴ τῆς γερμανικῆς κατοχῆς καὶ τῆς Ἀντιστάσεως.

ΤΟ ΜΑΥΡΟ ΚΟΜΠΟΛΟΙ

ΣΤΗΝ 4η ΣΕΛΙΔΑ

Οἱ καλλιτέχνες μπροστὰ στὴν ἀλλαγή

Η ΥΠΟΔΟΧΗ ΤΗΣ ΔΗΜΟΚΡΑΤΙΑΣ ΑΠΟ ΤΟΝ ΑΛΕΚΟ ΦΑΣΙΑΝΟ

Δύο σχέδιά του εἰδικὰ γιὰ τὴν «ΗΜΕΡΑ»

ΤΙΣ ΜΕΡΕΣ ΑΥΤΕΣ βρίσκεται στὴν Ἀθήνα ὁ Ἀλέκος Φασιανός. Εἶχε ἔλθει ἀπὸ τὸ Παρίσι τὴν περασμένη ἑβδομάδα γιὰ νὰ περάση τὶς διακοπές του στὴν Ἑλλάδα. Ἔζησε λοιπὸν ὅλες τὶς ἀγωνιώδεις ὧρες τῆς μεγάλης πολιτικῆς ἀλλαγῆς τοῦ τόπου. Ἀνακατεμένος μὲ τὸ πλῆθος ποὺ ἔσπευσε νὰ προϋπαντήση τὸν Πρωθυπουργὸ κ. Κωνσταντῖνο Καραμανλῆ, εἶδε μὲ τὰ ἴδια του τὰ μάτια τὸ παραλήρημα τῶν Ἀθηναίων μπροστὰ στὸ ἀναπάντεχο γεγονός. Καὶ τὸ ἀπέδωσε στὸ χαρτὶ μὲ τὸ ἐπιδέξιο χέρι του. Ὁ διακεκριμένος ζωγράφος ἀφιέρωσε τὰ δημοσιευόμενα σκίτσα του στὴν «Ἡμέρα» μὲ τὴν εὐκαιρία τῆς ἐπανεκδόσεώς της.

Θὰ πρέπει νὰ ποῦμε ἀκόμη ὅτι ὁ Ἀλέκος Φασιανὸς ἐφιλοτέχνησε ἕνα μεγάλο ἔργο, ποὺ τὸ ἀποκαλεῖ «Δημοκρατία» καὶ τὸ ἔθεσε στὴν διάθεσι τῆς γκαλερὶ «Ζουμπουλάκη». Ἡ διευθυνσις τῆς γκαλερὶ τὸ ἐτοποθέτησε στὴν βιτρίνα ὅπου τὸ βλέπουν πλῆθη κόσμου καὶ ὑπάρχει σκέψις νὰ τυπωθῆ σὲ κάρτ - ποστάλ, ποὺ θὰ μοιράζεται δωρεὰν στὸ κοινὸ ποὺ «ἐπισκέπτεται τὴν γκαλερί.

Ἐν τῷ μεταξύ, ὁ Ἀλέκος Φασιανὸς δίνοντας τὸ σκίτσο στὸν καλλιτεχνικό μας συνεργάτη προέβη καὶ στὴν ἀκόλουθη δήλωσι: «Χαιρετῶ μὲ χαρὰ καὶ ἀγαλλίασι τὴ φωτεινὴ αὐτὴ μέρα τῆς ἐπανόδου τῆς χώρας στὴ Δημοκρατία. Ὅλοι μαζὶ τώρα πρέπει νὰ βοηθήσουμε γιὰ νὰ διατηρηθῆ αὐτὴ ἡ Δημοκρατία».

Ὁ Ἀλέκος Φασιανὸς θὰ παραμείνη μέχρι τὸν Ὀκτώβριο στὴν Ἀθήνα. Ἐργάζεται πυρετωδῶς γιὰ μιὰ ἔκθεσι τὴν ὁποία ἑτοιμάζεται νὰ ὀργανώση στὸ Λίβανο.

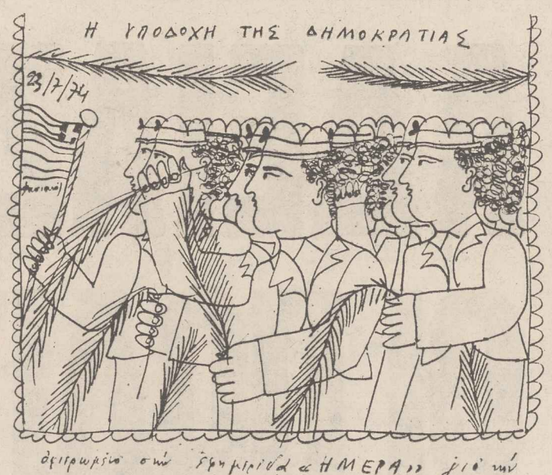

«Ἡ ὑποδοχὴ τῆς Δημοκρατίας» καὶ «Δημοκρατία», τὰ σχέδια ποὺ ἐφιλοτέχνησε ὁ ζωγράφος Ἀλέκος Φασιανὸς χάριν τῆς «Ἡμέρας», μὲ τὴν εὐκαιρία τῆς ἐπανεκδόσεώς της.

Ἡ «Θυσία τοῦ Ἀβραάμ» μὲ σκηνοθεσία Μινωτῆ

Ἡ «Ἑταιρεία Θεάτρου Κρήτης» ἐγκαινιάζει τὴ δραστηριότητά της στὶς 3 Αὐγούστου μὲ τὴν παρουσίαση τοῦ ἔργου τοῦ Βιτσέντσου Κορνάρου «Ἡ θυσία τοῦ Ἀβραάμ», στὸ νέο ὑπαίθριο θέατρο Χανίων. Ἀκολούθως τὸ ἔργο θὰ παιχθῆ στὸ Ρέθυμνο (4 παραστάσεις), Ἡράκλειο (11 παραστάσεις), Σητεία (2 παραστάσεις).

—Ἡ «Θυσία τοῦ Ἀβραὰμ» ἀνεβάζεται μὲ σκηνοθεσία Ἀλέξη Μινωτῆ, σκηνικὸ Κλ. Κλώνη, μουσικὴ Μανώλη Σκουλούδη, ἐνδυμασίες Γιάννη Μιγδάλη καὶ μουσικὴ ἐπιμέλεια - διεύθυνση Λευτέρη Χαλκιαδάκη. Βοηθὸς σκηνοθέτη: Γιώργος Μεσσάλας. Τοὺς βασικοὺς ρόλους στὸ ἔργο θὰ ἑρμηνεύσουν οἱ: Ἀλέξης Μινωτῆς (Ἀβραάμ), Ὄλγα Τουρνάκη (Σάρρα), Βάνα Μπλαζουδάκη (Ἰσαάκ), Κώστας Γαλανάκης (Ἄγγελος), Μαλαίνα Ἀνουσάκη (Ταμάρ), Γιάννης Ροζάκης (Σύμπαν), Μιχάλης Μαραγκάκης (Σωφέρ), Μαρία Ξενουδάκη (Ἄντα).

● Ὁ Ἀλέξης Μινωτῆς μιλώντας γιὰ τὸ ἔργο σὲ πρὲς κόνφερενς εἶπε μεταξὺ τῶν ἄλλων: «Ἡ ἀναβίωση τοῦ Ἀναγεννησιακοῦ Κρητικοῦ Θεάτρου δὲν ἀφορᾶ μόνον τὴν Ἑλλάδα ἀλλὰ ὅλο τὸν κόσμο. Τὰ ἔργα τῆς ἐποχῆς αὐτῆς εἶναι ὅλα ἀριστουργήματα καὶ δὲν ἔχουν σχέση μὲ τὰ Μεσαιωνικὰ Μυστήρια. Τὸ ἀριστουργηματικώτερο δὲ ἔργο τῆς ἐποχῆς αὐτῆς εἶναι «Ἡ θυσία τοῦ Ἀβραάμ». Τὸ ἔργο ἔχει ξαναπαιχθῆ ἀλλὰ χωρὶς σύστημα καὶ χωρὶς αἰσθητικὴ μορφή».

ΣΥΝΤΟΜΕΣ ΚΑΛΛΙΤΕΧΝΙΚΕΣ ΕΙΔΗΣΕΙΣ

Ο ΑΔΑΜΑΝΤΙΟΣ ΛΕΜΟΣ

● Ὁ «Ὀργανισμὸς Ἑλληνικοῦ Θεάτρου Ἀμερικῆς», ὁ ὁποῖος εἶχε διακόψει τὶς παραστάσεις του πρὸ ἑπταετίας, ἐπαναρχίζει τὴν δραστηριότητά του. Ὁ ἱδρυτὴς καὶ ἐμψυχωτὴς τοῦ Ὀργανισμοῦ Ἀδαμάντιος Λεμὸς ἀναχωρεῖ ἐντὸς τῶν προσεχῶν ἡμερῶν στὴ Νέα Ὑόρκη, ὅπου θὰ ἐπιχειρήση νὰ ἐπανασυστήση τὸν ἐκεῖ μόνιμο ἑλληνικὸ θίασο του.

ΤΟ «ΠΡΩΤΟΠΟΡΙΑΚΟ ΘΕΑΤΡΟ»

● Ἡ Λήδα καὶ ὁ Σπύρος θὰ συνεργασθοῦν μὲ τὸ «Πρωτοποριακὸ Θέατρο» κατὰ τὴν ἐρχόμενη χειμερινὴ περίοδο.

Τὸ «Πρωτοποριακὸ Θέατρο» θὰ στεγασθῆ στὴν πρώην κινηματογραφικὴ αἴθουσα «Ρίντα» καὶ θὰ ἀνεβάση τὸ ἔργο τῆς Κρινιῶς Παππᾶ «Οἱ ἄνθρωποι τῆς κοιλάδας», σὲ σκηνοθεσία Φίλιππα Κωνσταντέλλου.

ΤΟ «ΑΡΜΑ ΘΕΣΠΙΔΟΣ»

● Εἶναι ἐνδεχόμενο ἡ Κινητὴ Μονάδα τοῦ Ἐθνικοῦ Θεάτρου («Ἅρμα Θέσπιδος») νὰ δώση σειρὰ παραστάσεων στὴν Ἀθήνα μὲ τὸ ἔργο τοῦ Σαΐξπηρ «Τέλος καλό, ὅλα καλά».

Ἡ Κινητὴ Μονάδα θὰ στηθῆ γιὰ τὸν σκοπὸ αὐτὸν στὸν χῶρο ποὺ βρίσκεται πίσω ἀπὸ τὸ Ἐθνικὸ Θέατρο καὶ χρησιμοποιεῖται γιὰ «Πάρκινγκ».

ΕΚΘΕΣΙΣ ΛΙΘΟΓΡΑΦΙΩΝ

● Ὁμαδικὴ ἔκθεση λιθογραφιῶν θὰ ἐγκαινιασθῆ στὴν ἄλλη ἑβδομάδα στὴν γκαλερὶ «Ζουμπουλάκη» τῆς ὁδοῦ Κριεζώτου. Οἱ λιθογραφίες ἀνήκουν σὲ συνεργάτες («Ἕλληνες καὶ ξένους) τῆς γκαλερί.

ΕΠΕΣΤΡΕΨΑΝ

● Ἐπέστρεψε ἀπὸ τὴν Ἀμερική, ὅπου εἶχε μεταβῆ μετὰ τὴν χορηγεία τοῦ Ἱδρύματος «Φόρντ» ὁ ζωγράφος Χρ. Καρράς.

● Ἐπίσης βρίσκεται τὸν καιρὸ αὐτὸν στὴν Ἀθήνα καὶ ὁ Κώστας Τσόκλης, ὁ ὁποῖος ζῆ καὶ ἐργάζεται στὸ ἐξωτερικό.

ΡΑΔΙΟΦΩΝΟ - ΤΗΛΕΟΡΑΣΙ

ΕΘΝΙΚΟΝ ΠΡΟΓΡΑΜΜΑ

6.00 Ἔναρξις. 6.05 Γυμναστική. 6.15 Εὔθυμη μουσική. 6.30 Δελτίον καιροῦ καὶ θαλασσῶν. 6.40 Χαρούμενο ξεκίνημα 7.00 Εἰδήσεις. 7.15 Ταξιδεύοντας ἐδῶ κι' ἐκεῖ. 8.00 Εἰδήσεις. 8.05 Ταξιδεύοντας ἐδῶ κι' ἐκεῖ. 9.00 Ἡ ἐπιστήμη καὶ ἡ ζωή μας. 9.10 Μουσ. διάλειμμα. 9.15 Γιὰ τοὺς φίλους τῆς ὥπερας. 9.45 Κόκκινη κλωστὴ δεμένη. 10.00 Εἰδήσεις. 12.30 Δημοτικά. 13.00 Εἰδήσεις. 13.15 Ἐνημέρωσις τῶν ξένων μας. 13'15 Δελτίον τιμῶν τοῦ Χρημ. Ἀθηνῶν. 13.30 Μουσ. ποικ. πρόγρ. 14.30 Ἡ Μεσ. Ραδιοφ. ἐφημερίς. 15.00 Καινούργια τραγ. 15.15 Ἡ γαλλικὴ ἀπὸ τὸ Ραδιόφωνο. 15.30 Δελτίον τῆς Ὑδρογρ. Ὑπηρ. τοῦ Ἀρχ. Ναυτικοῦ. 17.00 Τραγούδια στὴ θάλασσα καὶ στὰ καράβια μας. 17.15 Ἡ ὥρα τοῦ παιδιοῦ 17.30 Ἀποσπάσματα ἀπὸ ἑλλην. ὀπερέττες. 18.00 Εἰδήσεις. 18.05 Ἀπὸ τὴν ζωὴ καὶ τὸ πνεῦμα τῆς Ἑλλάδος. 18.35 Μουσ. καὶ τραγ. ἀπὸ τὸν κινηματογράφο. 19.00 Ὅμορφες φωνὲς τῆς πατρίδος μας. 19.15 Ἰδέες καὶ κείμενα. 19.30 Ὁ γύρος τοῦ κόσμου μὲ μουσική. 20.00 Τὰ χρονικὰ τῆς ἡμέρας. 20.25 Δελτ. τιμῶν τοῦ ὑπ. Γεωργίας. 20.30 Δημ. μουσικὴ μὲ τὸ συγκρότημα Ἀνδρέα Χαρμαλιᾶ. 20.45 Ἑλλην. τραγ. 21.00 Μουσ. ἀπὸ μανδολινάτα. 21.45 Ἐνημέρωσις τῶν ξένων μας. 22.00 Συναυλία τῆς Συμφ. Ὀρχ. τοῦ ΕΙΡΤ Α)νεα ὁ Δημ. Ἀγραφιώτης 23.00 Μουσικὴ κι' ἐμεῖς. 23.30 Ἀστέρια τοῦ λαϊκοῦ πενταγράμμου. 24.00 Εἰδήσεις. 00.15 Μουσ. μέσ' στὴ νύχτα. 01.00 Ἀνασκόπησις τῶν γεγονότων τῆς ἡμέρας. 01.05 Τέλος ἐκπομπῆς.

ΕΝΟΠΛΩΝ

6.30 Προσευχή. 6.40 Πρωϊνὴ μουσική. 7.00 Ραδ)κὴ ἐφημερίς. 7.20 Εὐχάριστο πρωϊνό. 7.50 Χρήσιμες πληροφορίες. 9.00 Χίλιες μία συμβουλὲς γιὰ τὸ νοικοκυριό σας. 9.15 Καλημέρα παιδάκια 9.30 Εὔθυμο πενταλεπτο. 9.35 Ἑλλην. τραγούδια. 9.45 Μείνε κοντὰ μου ἀγαπημένη. 10.00 Εἰδήσεις. 10.05 Μουσικὴ. 10.10 Μουσικὴ. 10.30 Δύο ἀγάπες μιὰ ζωή 10.45 Ἑλ. λαϊκὰ τραγούδια. 11.00 Σύγχρονη γυναίκα. 11. 15 Τὸ σπίτι τῶν ὀνείρων. 11.30 Λαϊκὰ τραγ. 11.45 Ξένα συγκροτήματα. 12.00 Εἰδήσεις. 12.05 Μουσικὴ. 12. 15 Ἑλ. τραγούδια. 12.30 Ἐκπομπὴ Ἀστυνομίας Πόλεων. 12.45 Εἰκόνες ἀπὸ τὴν σύγχρονη Ἀμερική. 13.00 Ἀκοῦτε καὶ σημειώνετε. 14.00 Λαϊκὰ τραγ. 14.30 Ραδ)κὴ ἐφημερίς. 14. 50 Σχόλιον. 14.55 Ἐνημέρωσις τῶν ξένων. 15.00 Ἀναζητήσεις ΕΕΣ Ἀνακοινώσεις. 15.05 Δημοτικά. 15.30 Ξένοι τραγουδισταί. 16.00 Μελωδίες καὶ τραγ. 16.30 Ξένα τραγ. 16.45 Ἡ Φωνογράφ παρουσιάζει. 17.00 Δημοτικά. 17.15 Κάτι γιὰ ὅλους. 17.40 Κοντὰ στοὺς Μαχητὰς καὶ Πολεμάχους μας. 18.00 Εἰδήσεις. 18. 05 Ἑλ. μουσική. 18.15 Αἱ τιτανικαὶ μεγαλοφυΐαι τῆς ἑλλην φυλῆς μὲ 18.30 Μουσική. 18.35 Μελωδίες. 19. 00 Μουσική. 19.30 Φοιτητικοὶ καὶ νεανικοὶ παλμοί. 20.00 Ἐπικαιροτητες. 20.30 Μελωδίες καὶ ρυθμοί. 21.00 Εἰδήσεις. Δελτίον καιροῦ. 21. 15 Σχόλιον. 21.20 Ἑλ. μουσική. 21.30 Ἀναπολώντας τὰ περασμένα. 22.00 Πνευματικὴ Ἑλλάδα. 22.20 Μουσική. 23.00 Εἰδήσεις. 23.15 Ἐνημέρωσις τῶν ξένων μας 23.20 Ἑλ. μουσική. 23.30 Λογοτεχνικὲς σελίδες. 23.50 Ἀπὸ τὴν κλασικὴ μας δισκοθήκη. 01.00 Εἰδήσεις. Δελτίον προγνώσεως καιροῦ. 01.05 Γνωστὰ ἀστέρια, γνωστὰ τραγούδια. 02.00 Ἐθνικὸς Ὕμνος.

ΤΡΙΤΟΝ ΠΡΟΓΡΑΜΜΑ ΠΡΟΓΡΑΜΜΑ

18.00 Μουσ. τοῦ 20οῦ αἰῶνος. 19.00 Μουσικὲς σελίδες. 20.00 Μουσικὴ δωμ. 20.58 Ἀπὸ τὸν Μπάχ ἕως τὸν Μπετόβεν. 22.00 Πρελούδια καὶ Φούγκα τοῦ Μπάχ. 22.37 Συμφ. συναυλία 24.00 Τέλος ἐκπομπῆς.

ΕΙΡΤ

7.00 ΑΠΟ ΜΕΡΑ ΣΕ ΜΕΡΑ
7.15 Ο ΚΑΡΑΓΚΙΟΖΗΣ
7.30 ΚΙΝΟΥΜΕΝΑ ΣΧΕΔΙΑ
7.45 ΝΙΑΤΑ
8.00 ΗΧΩ ΤΩΝ ΓΕΓΟΝΟΤΩΝ
8.15 ΛΟΥΝΑ ΠΑΡΚ
9.10 ΑΛΗΘΙΝΕΣ ΙΣΤΟΡΙΕΣ
10.00 ΗΧΩ ΤΩΝ ΓΕΓΟΝΟΤΩΝ
10.20 ΧΩΡΙΣ ΑΝΑΣΑ
10.50 ΧΑΒΑΗ — 5 — 0
11.45 ΑΥΤΗ ΤΗΝ ΕΒΔΟΜΑΔΑ
12.00 ΧΘΕΣ, ΣΗΜΕΡΑ, ΠΑΝΤΟΤΕ ΑΚΟΛΟΥΘΕΙ: ΗΧΩ ΤΩΝ ΓΕΓΟΝΟΤΩΝ ΤΕΛΟΣ ΕΚΠΟΜΠΗΣ

ΥΕΝΕΔ

6.55 ΕΝΑΡΞΙΣ. ΤΟ ΠΡΟΓΡΑΜΜΑ ΜΑΣ
7.00 Ο ΜΙΚΡΟΣ ΜΑΣ ΗΡΩΣ
7.30 ΣΥΓΧΡΟΝΗ ΕΥΑ
8.00 ΕΣΠΕΡΙΝΗ ΤΗΛΕΦ)ΡΙΣ - ΚΟΝΤΑ ΣΤΑ ΓΕΓΟΝΟΤΑ
8.15 ΟΙ ΕΙΔΙΚΟΙ ΣΑΣ ΕΝΗΜΕΡΩΝΟΥΝ
8.30 ΟΙ ΡΙΖΕΣ ΤΗΣ ΦΥΛΗΣ ΜΑΣ
9.00 ΜΟΡΦΕΣ ΚΑΙ ΘΕΜΑΤΑ
9.15 Ο ΟΝΕΙΡΟΠΑΡΜΕΝΟΣ
10.00 ΤΗΛΕΦΗΜΕΡΙΣ
10.30 Ο ΜΑΓΟΣ
11.30 ΣΥΜΠΑΝ, ΗΧΟΣ, ΑΡΜΟΝΙΑ
12.00 ΑΠΑΛΕΣ ΝΟΤΕΣ ΑΚΟΛΟΥΘΕΙ Η: ΝΥΚΤΕΡΙΝΗ ΤΗΛΕΦ)ΡΙΣ

«ΗΜΕΡΑ» ΔΕΥΤΕΡΑ ΕΛΕΥΘΕΡΟΤΥΠΙΑΣ

Ἀπὸ τὸν Δ. ΛΙΜΠΕΡΟΠΟΥΛΟ

ΠΟΣΟ ἀλλοιώτικα ξύπνησε χθές ἡ Ἀθήνα. Ὁ κόσμος κατάκοπος ἀπὸ τὴν νυκτερινὴ προσμονή, τὶς ἐπευφημίες, τὴν ἀναμονὴ μπροστὰ στὶς τηλεοράσεις, ἔτριβε τὰ μάτια, ξυπνοῦσε καὶ δὲν πίστευε ἂν τὰ ἐμβατήρια ἀπὸ τὰ ραδιόφωνα ὑμνοῦσαν τὴν ἀλλαγή...

Οἱ εἰδήσεις τὸ ἐπιβεβαίωναν: Ὁ κ. Κωνσταντῖνος Καραμανλῆς ὁρκίσθηκε πρόεδρος τῆς Κυβερνήσεως. Τό τόνιζε, μὲ πρωτοσέλιδη τεράστια φωτογραφία του, ἀκόμη καὶ ἐφημερίδα τῆς ἐπταετίας, ἡ ὁποία τὴν προηγουμένη παρώτρυνε τοὺς ἐλάχιστους ἀναγνῶστες της νὰ καταγγέλουν στὶς Ἀρχὲς τοὺς ψιθυριστάς...

Τὸ θράσος ξύπνησε στὴν Ἀθήνα πὸ πρωῒ ἀπὸ τὸ θάρρος... Καὶ κατευθύνθηκε πέριξ τοῦ ξενοδοχείου τῆς «Μεγάλης Βρεταννίας», ὅπου εἶχε καταλύσει ὁ νέος Πρωθυπουργός. Ἄνθρωποι ἀπὸ τὸ παρελθόν, ἐρχόντουσαν νὰ δώσουν τὸ παρών γιὰ τὸ μέλλον.

***

Ὁ κόσμος ἄρχισε νὰ συγκεντρώνεται ἔξω ἀπὸ τὸ ξενοδοχεῖο πολὺ πρωΐ... Οἱ ὁπερατὲρ ἔστηναν τούς φακούς τους, οἱ φωτογράφοι ἑτοίμαζαν τά φλάς, οἱ πολιτικοὶ συντάκτες ἔβγαζαν τά σημειωματάριά τους... Κι' ἀνάμεσά τους νεολαία, πού κρατοῦσε στά χέρια τίς ὁλοσέλιδες φωτογραφίες τοῦ Καραμανλῆ... Ἀμούστακα παιδόπουλα πού ὅταν εἶδαν μερικοὺς μεσήλικες νά πετάγωνται ἀπὸ τά πεζοδρόμια γιά νά φιλήσουν ἕναν διοπτροφόρο εὐθυτενῆ, γκριζομάλλη, ἀπόρησαν, «μά ποιός εἶναι»;

— Ὁ Γιῶργος Ράλλης!

Καί τότε ὅλοι μαζί ξέσπασαν σέ χειροκροτήματα καί ἐπευφημίες. Ὁ παλαιός συνεργάτης τοῦ κ. Καραμανλῆ, πού ἕως χθές παραθάριζε στό Πόρτο Ράφτη, ξέσπασε σέ λυγμούς ὅταν εἶδε ὅλον αὐτό τόν κόσμο νά χειροκροτῆ.

Κάθε τόσο ὁ συγκεντρωμένος κόσμος σήκωνε τά μάτια του ψηλά στούς ἐξῶστες τοῦ ξενοδοχείου, ἐλπίζοντας ὅτι θά ἔκανε τήν ἐμφάνισί του ὁ Καραμανλῆς... Ἐκεῖ, στήν γωνιακή σουΐτα τοῦ πέμπτου ὀρόφου, ὁ Πρωθυπουργός μέ τόν νέο συνεργάτη του κ. Τάκη Λαμπρία — πού εἶχε νά κλείση μάτι ἀπό τήν Δευτέρα — δεχόντουσαν τούς ὑποψηφίους νέους ὑπουργούς... Τόν κ. Ἀβέρωφ, τόν κ. Ράλλη, τόν κ. Τσάτσο... Τηλεφωνήματα, ἐπισκέψεις πού δέν ἔφταναν παρά μόνο ὡς τό 311 δωμάτιο, ὅπου συναντιόνιουσαν παλιοί φίλοι καί γνώριμοι... Δεκάδες ἀνθοδέσμες, ἑκατοντάδες κάρτες, θερμές εὐχές, ἀλλά κι' ἐλπίδες. Στήν μεγάλη αἴθουσα τοῦ ξενοδοχείου, ἀνάμεσα στούς δημοσιογράφους καί στούς φωτορεπόρτερς, παντοτεινοί φίλοι, ἀλλά καί χθεσινοί ἀντίπαλοι, πού ἔκαναν τόν περασικό, γιά νά δηλώσουν φιλία... Καί δῶρα πολλά... Ἕνα φυλαχτό μέ τίμιο ξύλο ἀπό μιά ἀνώνυμη γρηοῦλα, μερικά ἀγριολούλουδα ἀπό μιά κυπριωτοπούλα, ἕνα χρυσοποίκιλτο εἰκόνισμα τῆς Ἀναστάσεως ἀπό κάποιον κοσμικό... Καί τηλεφωνήματα καί κάρτες, χωρίς ὀνόματα, «ὁ Θεός μαζί σου», «ἡ Παναγιά νά σέ προστατεύη...». Ὁ Ἀχιλλέας Καραμανλῆς ἔνοιωσε νά καίη τό χέρι του ἀπό τίς χειραψίες...

***

Ὁ Πρόεδρος ἀθέατος κι' ἀπλησίαστος γιά τούς πολλούς, δέν δέχτηκε παρά ἐλάχιστους πού μετριῶνται στά δάχτυλα τῶν χεριῶν... Ὁ πρώην ἀρχηγός τῆς Χωροφυλακῆς κ. Γεώργιος Βαρδουλάκης ἔβαλε τίς φωνές στόν Ἀχιλλέα... «Δέν φεύγω ἄν δέ δῶ τόν πρόεδρο ἔστω κι' ἀπό μακρυά»... Τόν ἄκουσε ὁ κ. Καραμανλῆς, χαμογέλασε, εἶπε καί τοῦ ἄνοιξαν... Μιά χειραψία κι' ὁ ἐπισκέπτης ἔβγαγε κρατώντας τήν παλάμη του μετέωρη, πανευτυχής...

Οἱ πρώην βουλευταί, ἀπό τούς νεωτέρους τῆς τελευταίας Βουλῆς, οἱ κ.κ. Νίκος Ἀναγνωστόπουλος καί Λεωνίδας Λαγάκος, κάποτε ἀντίπαλοι στό Κοινοβούλιο. Τώρ

ΣΥΓΚΛΟΝΙΣΤΙΚΗ ΠΕΡΙΓΡΑΦΗ ΤΟΥ ΗΡΩΪΣΜΟΥ ΤΩΝ ΚΥΠΡΙΩΝ ΑΠΟ ΤΟ ΤΑΪΜ

ΑΡΙΣΤΕΡΑ : Ἑλληνοκύπριοι στὰ χαρακώματα προετοιμάζονται ν' ἀντιμετωπίσουν τὴν τουρκικὴ εἰβολή.

ΔΕΞΙΑ : Μοναστήρι βομβαρδισμένο ἀπ' τοὺς εἰσβολεῖς στὴ Λευκωσία. Παρὰ τὰ πυρά, ἡ κυανόλευκος κυματίζει.

«Θὰ τοὺς φᾶμε τοὺς Τούρκους»

«ΘΑ ΤΟΥΣ ΦΑΜΕ ΤΟΥΣ ΤΟΥΡΚΟΥΣ» ! Μὲ τὸν τίτλο αὐτὸν τὸ ἀμερικανικὸ περιοδικὸ «Τάϊμ» — ποὺ ἔχει ἀφιερώσει τὸ ἐξώφυλλο τοῦ τελευταίου τεύχους καὶ τὸ κύριο θέμα του στὴν ἑλληνοτουρκικὴ σύγκρουσι στὴν Κύπρο— δημοσιεύει ἀφήγησι δύο ἀντα-ποκριτῶν του ποὺ παρέστησαν αὐτόπτες μάρτυρες τῆς τουρκικῆς εἰσβολῆς :

Ἡ μεταγωγικὰ ἤρθαν σὲ τρία κύματα. Τὸ κάθε κύμα καλυπτόταν ἀπὸ τρία καταδιωκτικὰ - βομβαρδιστικά. Προτοῦ ἀναχωρήσουν τὰ βομβιστικὰ γυμνὰ πρὸς τὸ ἀεροδρόμιο καὶ τὸ ἑλληνικὸ στρατόπεδο κι' ἐρίχναν τὶς βόμβες τους σηκώνοντας τεράστιες φλόγες.

Ἐγερθῆτε

ΣΕ ΛΙΓΟ ὁ ἦχος τῆς μάχης κατέκλυζε τὴν πόλι. Οἱ κάτοικοι τῆς πρωτευούσης κατέφευγαν στὰ κλιμακοστάσια, στὰ ὑπόγεια καὶ σ' ἄλλα ἀσφαλῆ σημεῖα τῶν σπιτιῶν τους. Πολλοὶ κρατοῦσαν φορητὰ τρανζίστορ στ' αὐτιά τους, προσπαθῶντας ν' ἀντιληφθοῦν τί συνέβαινε. Τὸ ραδιόφωνο ἀνήγγειλε γενικὴ ἐπιστράτευσι :

«Ἕλληνες!
Ἐγερθῆτε καὶ ἀγωνισθῆτε!
Θὰ πολεμήσουμε τοὺς Τούρκους μέχρις ἐσχάτων»!

Στὴν λεωφόρο Γρίβα, κεντρικὸ δρόμο τῆς πρωτευούσης, ἡ κυκλοφορία τῶν τροχοφόρων ἦταν ἀσφυκτική. Κόσμος ἔτρεχε ἐδῶ κι' ἐκεῖ σὲ σύγχυσι, προφανῶς σὲ ἀναζήτησι τροφῆς, ἀλλὰ τὰ καταστήματα δὲν εἶχαν ἀνοίξει. Ἑκατοντάδες ἐφεδροι καὶ ἐπιστρατευόμενοι πολῖτες συνέρρεαν ἀπὸ διάφορους δρόμους πρὸς ἕνα κέντρο ἐπιστρατεύσεως, σ' ἕνα στάδιο. Ἐκεῖ, μέσα στὸ νάος, καταβάλλονταν προσπάθειες νὰ ὀργανωθοῦν οἱ ἄνδρες καὶ νὰ κατανεμηθοῦν τὰ ὅπλα, ποὺ δὲν ἐφθαναν γιὰ ὅλους, καθὼς καὶ τὰ ἄλλα ἐφόδια. Ὡστόσο ὅλοι σχεδὸν ἦταν σὲ κατάστασι εὐφορίας :

«Θὰ τοὺς φᾶμε
τοὺς Τούρκους»! —
εἶπε ἕνας νεαρός, ποὺ εἶχε μόλις ἐπιστρατευθῆ, φορώντας τὴ χακὶ στολή του, χαιμογελαστὸς καὶ κρατώντας ἕνα παλιὸ αὐτόματο. Καθὼς περπατούσαμε στοὺς δρόμους, ἀνάμεσα στοὺς στρατιῶτες, μιὰ μουρουτυμένη γερόντισσα σταυροκοπήθηκε καὶ μᾶς φώναξε :

«Ὁ Ἅη - Γιώργης
μαζί σας»!

Ο ΜΟΡΟ ΘΑ ΕΧΕΙ ΟΙΚΟΝΟΜΙΚΕΣ ΣΥΝΟΜΙΛΙΕΣ ΣΤΗ ΜΟΣΧΑ

ΜΟΣΧΑ, 25. Ὁ Ἰταλὸς ὑπουργὸς τῶν Ἐξωτερικῶν κ. Μόρο ἔφθασε χθὲς στὴν Μόσχα γιὰ ἐπίσημη ἐπίσκεψι πέντε ἡμερῶν, κατὰ τὴν διάρκεια τῶν ὁποίων θὰ ἔχῃ συνομιλίες μὲ τοὺς Ρώσους ἡγέτες ἐπὶ τῶν οἰκονομικῶν σχέσεων μεταξὺ τῶν δύο χωρῶν καθὼς καὶ ἐπὶ εὐρωπαϊκῶν πολιτικῶν ζητημάτων.

Τὸν κ. Μόρο ὑποδέχθηκε ὁ Ρῶσος συνάδελφός του κ. Γκρομύκο καὶ ἀντιπροσωπεῖες τῶν ἰταλικῶν διπλωματικῶν ὑπηρεσιῶν στὴ Σοβιετικὴ Ἕνωσι.

Μεταξὺ ἄλλων ὁ κ. Μόρο θὰ ὑπογράψῃ προφανῶς συμφωνία οἰκονομικῆς καὶ τεχνικῆς συνεργασίας διαρκείας δέκα ἐτῶν.

Προβλέπεται ὅτι κατὰ τὴν διάρκεια τῆς ἐπισκέψεώς του θὰ συναντηθῇ μὲ τὸν κ. Μπρέζνιεφ καὶ τὸν Σοβιετικὸ πρόεδρο Ποντγκόρνυ.

Οἱ νέοι πεινοῦν γιὰ μύθους

«Τὰ λόγια δὲ βλάπτουν» — λέγει ὁ Ἀμερικανὸς συγγραφεὺς Κούρτ Βόνεγκατ.

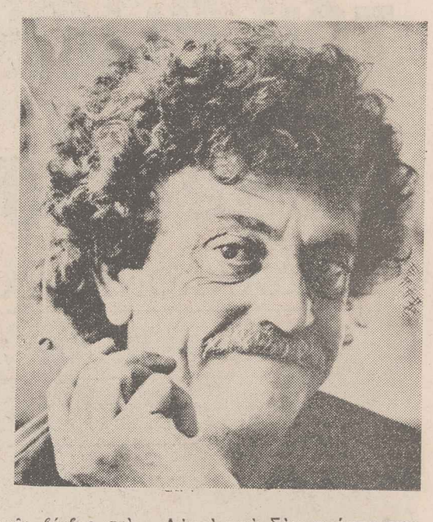

ΤΟΥΣ ΔΗΜΟΣΙΟΓΡΑΦΟΥΣ καὶ τοὺς καθηγητὲς συχνὰ τοὺς καταδιώκουν ἢ τοὺς ἀπολύουν στὴ χώρα μου — γιὰ κάτι ποὺ εἶπαν. Οἱ συγγραφεῖς κι' οἱ ποιητὲς ὅμως δὲν ὑφίστανται ἀνάλογες ἐνοχλήσεις. Οὔτε ποὺ τοὺς προσέχει σχεδὸν ἡ Κυβέρνησι ἢ οἱ τοπικὲς αὐτοδιοικήσεις, ὅσο ἀναιδεῖς, βλάσφημοι ἢ προδότες κι' ἂν ἀποδειχθοῦν.

ΑΝ ΠΟΤΕ ΕΛΘΗ ἡ τυραννία στὴ χώρα μου (κι' αὐτὸ μπορεῖ νὰ συμβῇ ὁποτεδήποτε καὶ ὁπουδήποτε ἀπ' ὅσο ξέρω), ὑποθέτω θὰ ἐξακολουθήσω νὰ γράφω, ὅ,τι μοῦ ἀρέσει, χωρὶς νὰ κινδυνεύω, ἀρκεῖ νὰ γράφω πράγματα φανταστικά.

Ξέρω ὅτι σὲ ἀρκετὲς χῶρες τὰ καθεστῶτα φοβοῦνται τοὺς συγγραφεῖς μυθιστορημάτων. Κι' ὅταν λέω μυθιστόρημα, ἐννοῶ τὴ γραπτὴ παρουσίασι τῶν ὅσων συμβαίνουν μέσα στὸ νοῦ ἑνὸς ἀνθρώπου σὲ ἀντίθεσι μὲ τὴν καθημερινὴ εἰδησεογραφία. Τέτοιοι συγγραφεῖς, ὅπως μποροῦν νὰ μᾶς πῇ ὁ Χάϊνοις Μπέλ, ἔχουν φυλακιστῇ, κλεισθῇ σὲ τρελλοκομεῖα, ἐξοριστῇ καί, κάποτε, σκοτωθῇ —γιατὶ τοποθέτησαν ὡρισμένες λέξεις σ' ὡρισμένη σειρά. Οἱ πολιτικοὶ ποὺ μεταχειρίζονται ἔτσι τοὺς συγγραφεῖς, θάπρεπε νὰ διδαχθοῦν ἀπὸ τὸ ἀμερικανικὸ πείραμα ὅτι δὲν φέρονται ἁπλῶς σκληρά. Φέρονται κουτά. Τὰ μυθιστορήματα εἶναι ἀβλαβῆ. Ἀέρας κοπανιστός.

Τὸ ἔχει ἀποδείξει ὁ πόλεμος τοῦ Βιετνάμ. Οὐσιαστικά, ὅλοι σχεδὸν οἱ Ἀμερικανοὶ συγγραφεῖς εἶχαν ἀντιταχθῇ στὴ συμμετοχή μας σ' αὐτὸν τὸν ἐμφύλιο πόλεμο. Σηκώσαμε τὸν κόσμο στὸ πόδι ἐπὶ χρόνια γιὰ τὸν πόλεμο —μὲ μυθιστορήματα, ποιήματα, θεατρικὰ ἔργα, διηγήματα. Βομβαρδίσαμε τὴν ἐνδοτικὴ κοινωνία μας μὲ τὸ ἀντίστοιχο μιᾶς ὑδρογονικῆς βόμβας στὴ λογοτεχνία.

Ἡ ἰσχὺς τῆς βόμβας

ΘΑ ΣΑΣ ΠΕΡΙΓΡΑΨΩ τώρα τὴν ἰσχὺ μιᾶς τέτοιας βόμβας. Ἔχει τὴν ἐκρηκτικὴ δύναμι μιᾶς πολὺ μεγάλης μπανανόυρτας —μιᾶς τούρτας διαμέτρου δύο μέτρων, πάχους εἴκοσι ἑκατοστῶν, ποὺ ρίπτεται ἀπὸ ὕψους δέκα καὶ πλέον μέτρων.

Πιστεύω ὅτι θάπρεπε νὰ ἐμπιστευθοῦμε τὸ φοβερὸ αὐτὸ ὅπλο στὰ Ἡνωμένα Ἔθνη, ἢ σὲ καμμιὰ ἄλλη διεθνῆ εἰρηνευτικὴ ὀργάνωσι, ὅπως ἡ ΣΙΑ.

Τὶ μποροῦν νὰ διδαχθοῦν ἀπὸ τὸ ἄρθρο μου οἱ διάφοροι τύραννοι, μεγάλοι καὶ μικροί; Ὅτι οἱ συγγραφεῖς εἶναι ἐντελῶς ἀκίνδυνοι. Μπορεῖ κανεὶς ἄνετα νὰ τοὺς ἐπιτρέψῃ ὅλες τὶς ἐλευθερίες ποὺ ἀπολαμβάνουν τὰ πουλιὰ —νὰ τραγουδοῦν ὅπως θέλουν, νὰ χοροπηδοῦν, νὰ πετάνε.

Ὡστόσο, ἂν κι' εἶναι ἀλήθεια ὅτι ἐμεῖς οἱ Ἀμερικανοὶ συγγραφεῖς ἀποτύχαμε νὰ μεταβάλουμε τὴν πορεία τοῦ πολέμου, ἔχουμε λόγο νὰ ὑποπτευόμαστε ὅτι δηλητηριάσαμε τὸ νοῦ χιλιάδων ἢ καὶ ἑκατομμυρίων ἴσως Ἀμερικανῶν νέων. Ἐλπίζουμε τὸ δηλητήριό μας νὰ τοὺς καταστήσῃ παραπάνω ἀπὸ ἀχρηστους σὲ ἄδικους πολέμους.

Θὰ τὸ δοῦμε.

Αὐτοὶ ποὺ δὲν σκέπτονται

ΔΥΣΤΥΧΩΣ, παραμένουν κι' ἑκατομμύρια ἄλλοι Ἀμερικανοὶ ποὺ οὔτε διαβάζουν οὔτε σκέπτονται πολὺ —κι' αὐτοὶ θ' ἀποδοῦν ἐξαιρετικὰ χρήσιμοι σὲ ἄδικους πολέμους. Στενοχωριόμαστε γι' αὐτό. Μὰ κάναμε ὅ,τι μπορούσαμε.

Εἶμαι πεπεισμένος πάντως ὅτι ἀσκοῦμε τρομακτικὴ ἐπιρροή, ἀκόμα κι' ἂν οἱ περισσότεροι ἐθνικοὶ ἡγέτες, συμπειλαμβανομένων καὶ τῶν δικῶν μου, πιθανώτατα οὔτε κἂν μᾶς ἔχουν ἀκουστά. Ἡ ἐπίδρασί μας εἶναι ἀργὴ καὶ ὑπουλη, αἰσθητὴ περισσότερο στοὺς νέους. Οἱ νέοι πεινοῦν γιὰ μύθους ποὺ ἀπηχοῦν τὰ μυστήρια τῆς ἐποχῆς τους.

Ἐμεῖς τοὺς παρέχουμε αὐτοὺς τοὺς μύθους.

Θ' ἀσκήσουμε τὴν ἐπιρροή μας ὅταν αὐτοὶ ποὺ ἀκοῦνε τὰ παραμύθια μας ἀποκτήσουν δύναμι. Ὅσοι ἄρχουν σήμερα ζοῦνε σύμφωνα μὲ τοὺς μύθους ποὺ δημιούργησαν γι' αὐτοὺς οἱ συγγραφεῖς τῆς νειότης τους. Εἶναι σαφὲς ὅτι οἱ κυβερνῆτες μας δὲν καθόνται ν' ἀμφισβητήσουν ἐκεῖνους τοὺς μύθους οὔτε γιὰ μιὰ στιγμή, μὲς στὴ διάδοχή τῶν φορτωμένων μὲ φροντίδες ἡμερῶν τους. Ἂς εὐχηθοῦμε πὼς οἱ συγγραφεῖς ἐκεῖνοι μὲ τὴν τόσο μεγάλη σήμερα ἐπιρροή, οἱ συγγραφεῖς ποὺ διέπλασαν τοὺς ἡγέτες μας, ὑπῆρξαν ἀνθρωπιστές.

ΠΩΣ διέφυγε ὁ Μακάριος

Η ΕΚΔΟΧΗ τοῦ «Τάϊμ» γιὰ τὸν τρόπο διαφυγῆς τοῦ Ἀρχιεπισκόπου Μακαρίου, μετὰ τὸ στρατιωτικὸ πραξικόπημα τῆς 15ης Ἰουλίου, ποὺ ὡδήγησε στὴν ἀνατροπή του :

ΟΤΑΝ ἄρχισε ἡ μάχη, ὁ Μακάριος βρισκόταν στὸ προεδρικὸ μέγαρο καὶ ὑποδεχόταν μία ἀποστολὴ Ἑλληνορθοδόξων μαθητῶν τοῦ Καΐρου. Μετὰ τὶς ἐπαναλημμένες βολὲς τῶν τάνκς καὶ τῶν ὅλμων ἐναντίον τοῦ κτιρίου, ὁ ἀρχιεπίσκοπος καὶ τρεῖς σωματοφύλακές τους ἔφυγαν κρυφὰ ἀπὸ μιὰ πίσω πόρτα, διέσχισαν ἕνα κῆπο ὅπου ἀκόμα δὲν εἶχαν ἐμφανισθῆ τάνκς ἢ τεθωρακισμένα καὶ σταμάτησαν ἕνα διερχόμενο αὐτοκίνητο. Μὲ τὸν Πρόεδρο τῆς Κύπρου ξαπλωμένο στὸ πάτωμα, τὸ αὐτοκίνητο κατευθύνθηκε πρὸς τὴν Πάφο, γενέτειρα τοῦ Μακαρίου, ὅπου ὁ πληθυσμὸς τοῦ εἶναι φανατικὰ ἀφοσιωμένος.

Ἀρχικὰ σκόπευε νὰ κρυφθῇ στὰ βάθη καὶ στὰ βουνὰ τῆς περιοχῆς τῆς Πάφου ποὺ τὰ εἶχε γνωρίσει ὅταν ἦταν νεαρὸς βοσκός. Ἀλλὰ ἔπειτα, ὅπως εἶπε ἀργότερα, «ἔκρινα ὅτι θὰ ὑπηρετοῦσα καλύτερα τὸν λαό μου ἂν πήγαινα στὸ ἐξωτερικὸ νὰ συγκεντρώσω διεθνῆ ὑποστήριξι».

Μέσω τοῦ Ἰνδοῦ στρατηγοῦ Ντεβὰν Πρὲμ Τσάντ, ἀρχηγοῦ τῶν δυνάμεων τοῦ ΟΗΕ στὴν Κύπρο, ὁ Μακάριος κανόνισε νὰ τὸν πάρῃ ἕνα ἑλικόπτερο τῆς Ρ.Α.Φ. ἀπὸ τὴν Πάφο καὶ νὰ τὸν πάῃ σὲ μιὰ βρετανικὴ βάσι τῆς Κύπρου. Πρωτοῦ φύγῃ, ἐν τοὺτοις, ἐξεφώνησε μιὰ σύντομη δήλωσι ἀπὸ τὸ ραδιοφωνικὸ σταθμὸ τῆς Πάφου ποὺ αὐτοβαπτίσθηκε σὲ «Φωνὴ τῆς Ἐλευθέρας Κύπρου». Ὁ ἰσχυρότερος ραδιοφωνικὸς σταθμὸς τῆς Λευκωσίας μετέδιδε : «Ὁ Μακάριος εἶναι νεκρός! Ὁ Μακάριος εἶναι νεκρός!». «Ζῶ», εἶπε ὁ ἀρχιεπίσκοπος. «Ὑποστηρίξτε με. Ἐγερθῆτε καὶ ἀγωνισθῆτε!». ΑΝΩΤΕΡΩ: Τὸ προεδρικὸ μέγαρο μετὰ τὸν βομβαρδισμό του.

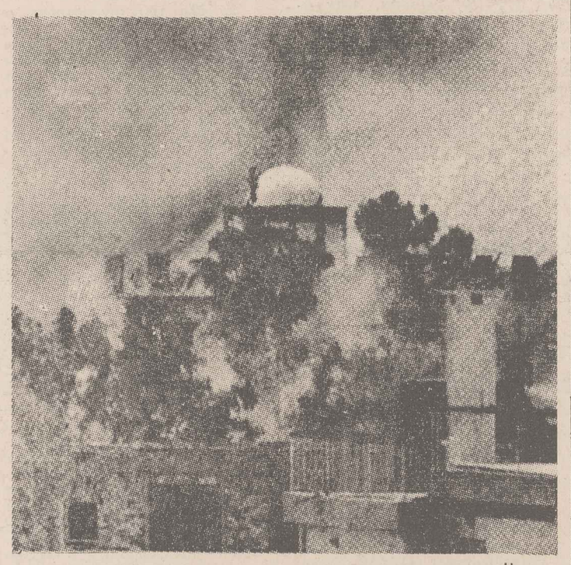

ΜΟΝΤΕΡΝΑ ΖΩΗ

Λιγώτερο σέξυ εἶναι οἱ γυμνοὶ

***ΠΑΡ' ΟΛΑ ΑΥΤΑ Η ΜΟΔΑ ΤΩΝ ΓΥΜΝΙΣΤΩΝ ΔΙΑΡΚΩΣ ΕΠΕΚΤΕΙΝΕΤΑΙ* ————**

Στὴν ἀκτὴ Τρουὸρο τῆς Μασσαχουσσέτης. Μαύρισμα, χωρὶς τὶς ἄσπρες λωρίδες, ποὺ δημιουργοῦν τὰ μαγιό.

ΝΕΑ ΥΟΡΚΗ, Πέμπτη.

Μετὰ τὶς βρεταννικὲς, τὶς γαλλικές, τὶς ἰταλικὲς ἀκτές, οἱ ἀμερικανικὲς ἀκτὲς γέμισαν ἀπὸ γυμνοὺς κολυμβητές. Στὴν Καλιφόρνια, στὸν Εἰρηνικὸ καὶ στὶς ἀκτὲς τῆς πολιτείας τῆς Νέας Ὑόρκης καὶ τῆς Μασαχουσέτης στὸν Ἀτλαντικό, οἱ λευκὲς περιοχὲς τοῦ ἄλλοτε καλυμμένου δέρματος ἐκτίθενται τώρα στὸν ἥλιο καὶ σιγὰ σιγὰ μαυρίζουν.

Οἱ παρατηρηταὶ ὑπολογίζουν ὅτι οἱ ἄνδρες γυμνοὶ κολυμβηταὶ ὑπερτεροῦν τῶν γυναικῶν σὲ ἀναλογία τρία πρὸς ἕνα.

Οἱ γνῶμες ἐξακολουθοῦν ὡστόσο νὰ διίστανται.

«Δὲν ὑπάρχει τίποτα ὡραιότερο ἀπὸ ἕνα ὁμοιόμορφα ἡλιοψημένο σῶμα χωρὶς τὶς λευκὲς ζῶνες τοῦ πολιτισμοῦ ἐνδιαμέσως», πιστεύει ὁ φωτογράφος Πήτερ Σάιμον.

«Ἀφοῦ τὰ ἔχουμε, γιατί νὰ μὴ τὰ δείχνουμε», δήλωσε ἡ χορεύτρια Γιολάντα Ντένβις, 20 ἐτῶν, φανατικὴ γυμνοκολυμβήτρια.

«Οἱ περισσότερες μορφὲς γυμνισμοῦ εἶναι ἄσχετες πρὸς τὸν ἐρωτισμό», πιστεύει ὁ ψυχίατρος τῆς Βοστώνης Ντένβιντ Σπῆγκελ». Οἱ ἐπιστήμονες ποὺ ἐπεσκέφθησαν ἀποικίες γυμνιστῶν ἐπαναλημμένα παρετήρησαν πὼς ὅταν γδύνωνται οἱ ἄνθρωποι εἶναι λιγώτερο σέξυ».

Ἀντίθετα, ὁ ὁμοσπονδιακὸς δικαστὴς Βίνσεντ Κατότζιο ἀπὸ τὸ Μπροῦκλιν τῆς Νέας Ὑόρκης :

«Δὲν ξέρω ἀπὸ ποῦ ἀντλοῦν τὴν πεποίθησι ὡρισμένα ἄτομα ὅτι ἔχουν τὸ συνταγματικὸ δικαίωμα νὰ γδύνωνται καὶ νὰ πειοιφέρωνται μποροστὰ σὲ ἄλλους ἀνθρώπους γυμνοί», ἐδήλωσε τιμωρώντας σὲ φυλάκισι μὲ ἀνοστολὴ ἕνα κολυμβητὴ ποὺ συνελήφθη γυμνὸς στὴν περιοχή του.

Μιὰ οἰκογένεια σὲ μιὰ ἰδιωτικὴ ἀκτὴ τοῦ Τρούρο.

Δὲν διώκονται

Στὶς περισσότερες ἀμερικανικὲς πολιτεῖες ἡ γυμνότης δὲν εἶναι δυνατὸν νὰ διωχθῇ ποινικά. Γι' αὐτό, τὸ δημοτικὸ συμβούλιο τοῦ Λὸς Ἄντζελες σκέφθηκε νὰ καθιερώσῃ σ' ὡρισμένες παραλίες τῆς περιοχῆς, πλὰζ γιὰ ντυμένους! Ἀντέδρασε ὅμως ἀμέσως ἡ τοπικὴ Ἀμερικανικὴ Ἕνωσι Πολιτικῶν Ἐλευθεριῶν καὶ ἐπέτυχε τὴν προσωρινὴ ἀπαγόρευσι τῶν «πλὰζ γιὰ ντυμένους».

Ὁ ψυχολόγος ὅμως Πὼλ Μπίντριμ τοῦ Πανεπιστημίου τῆς Νοτίου Καλιφορνίας πρότεινε μιὰ ἄλλη λύσι: Στὶς πλὰζ ὅπου ἐπιτρέπεται ὁ γυμνισμὸς νὰ μπαίνῃ ἀπ' ἔξω μιὰ προειδοποιητικὴ ἐπιγραφή : «Προσοχή, κίνδυνος — Πλὰζ γυμνῶν».

πατᾶς ἕνα κουμπί...

κι ἔχεις ὄχι ΕΝΑ, ἀλλὰ ΤΕΣΣΕΡΑ εἰδικὰ προγράμματα γιὰ τὰ χρωματιστὰ ροῦχα μὲ τὸ

NEO Candy 2.45

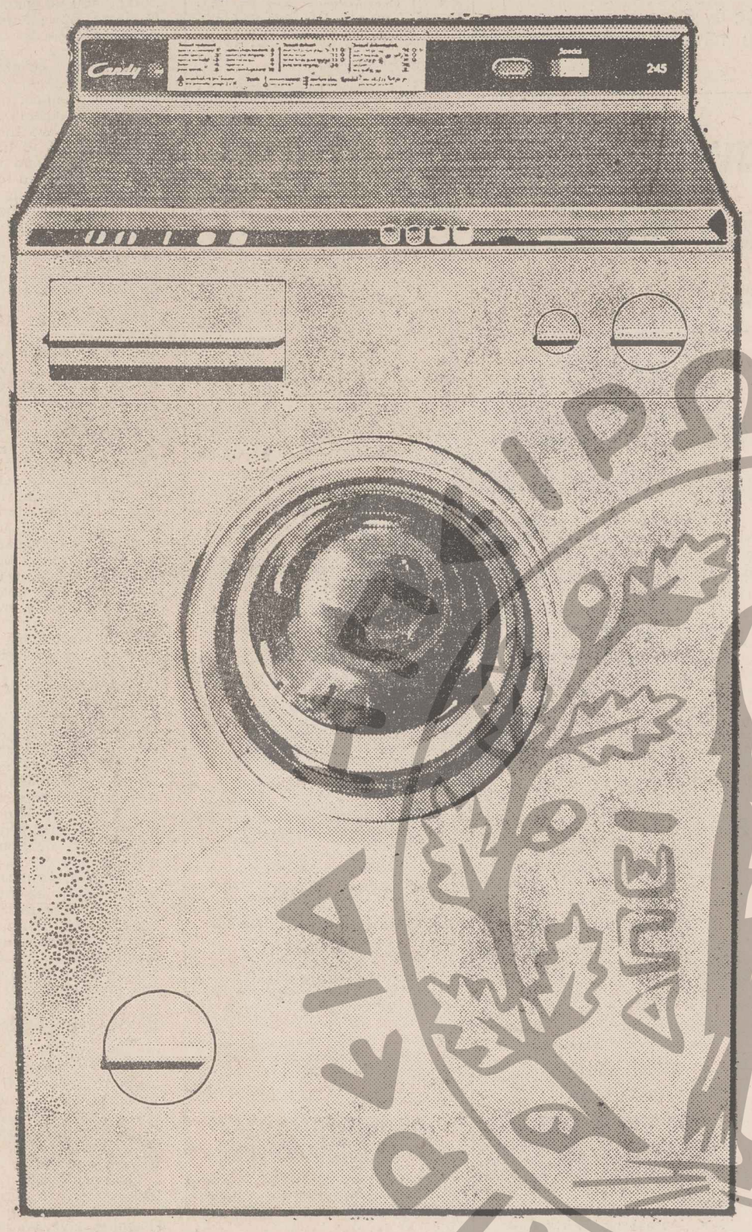

Τὸ νέο πλυντήριο 2.45, καύχημα τῆς CANDY, διαθέτει ὅλες τὶς σύγχρονες τελειοποιήσεις, σὺν τὸ ἐπαναστατικὸ κουμπὶ SPECIAL, διεθνῆ ἀποκλειστικότητα(R) τῆς CANDY. Αὐτὸ σημαίνει πολλά! Δηλαδή: Τὰ συνηθισμένα πλυντήρια ἔχουν ἕνα πρόγραμμα γιὰ τὸ πλύσιμο ροὺχων μὲ εὐαίσθητους χρωματισμούς. Καὶ τὸ ἐκτελοῦν σὲ σύντομο, ἀνεπαρκὲς διάλεγε καὶ βεβιασμένο χρονικὸ διάστημα! Τώρα στὸ CANDY 2.45, πατῶντας τὸ κουμπὶ SPECIAL ἡ θερμοκρασία διατηρεῖται σὲ μειωμένο, ἐπίπεδο· ἀλλὰ ὁ συνολικὸς χρόνος τοῦ προγράμματος καὶ ἡ μηχανική του δράσι ἔχουν τὴν ἴδια δύναμη καὶ διάρκεια μὲ τὰ πιὸ δραστικὰ προγράμματα! Ἔτσι τὰ εὐαίσθητα ροῦχα καθαρίζονται ἀπόλυτα, χωρὶς νὰ φθείρωνται ἢ νὰ ἀλλοιώνωνται.

Πατῶντας τὸ ἴδιο κουμπὶ SPECIAL ἔχουμε: Πρόγραμμα γιὰ πλύσιμο, μὲ μειωμένη θερμοκρασία, γιὰ τὴν ἑβδομαδιαία μπουγάδα. Πρόγραμμα γιὰ πλύσιμο μὲ μειωμένη θερμοκρασία, γιὰ αὐτόματη ἀρχικὴ ἀφαίρεση τῶν λεκέδων. Πρόγραμμα γιὰ αὐτόματη λεύκανση καὶ προπλύσιμο τῶν εὐαίσθητων ροὺχων πρὶν ἀπὸ τὸ κύριο πλύσιμο. Θέλετε κι ἄλλα;

Προσέξτε: Τὸ CANDY 2.45 ἐπὶ πλέον διαθέτει :

- 23 ὑπεραυτόματα, κύρια καὶ βοηθητικὰ προγράμματα.
- Ὡρολογιακὸ μηχανισμὸ ποὺ ρυθμίζει τὴν διάρκεια τοῦ μουλιάσματος.
- Πατροπαράδοτο σύστημα δυναμικοῦ πλύσιματος γιὰ 5 ἢ 3 κιλὰ ροὺχα.
- Αὐτόματο δείκτη γιὰ τὴν ποσότητα τοῦ ἀπορρυπαντικοῦ.
- Αὐτόματο δείκτη γιὰ ὅλες τὶς φάσεις τοῦ πλυσίματος (προπλύσιμο, πλύσιμο, ξέβγαλμα, στύψιμο).
- Πλῆκτρο ἀποκλεισμοῦ ἀδειάσματος τοῦ νεροῦ γιὰ λεπτὰ ὑφάσματα.
- Πρόγραμμα γιὰ λεύκανση τῶν ροὺχων πρὶν ἀπὸ τὸ πλύσιμο.
- Πρόγραμμα γιὰ μάλλινα.
- Πρόγραμμα γιὰ λεπτὰ ὑφάσματα.
- Συρταρωτὴ σαπουνοθήκη μὲ 4 χωρίσματα (2 γιὰ προπλύσιμο - πλύσιμο, 1 γιὰ λευκαντικὲς οὐσίες, 2 τρόποι λευκάνσεως - καὶ ἕνα γιὰ εἰδικὲς οὐσίες λουλάκι, ἄρωμα κ.λπ.).

(R) Σήματα βιομηχανίας

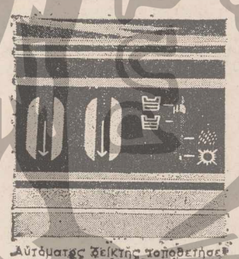

Αὐτόματος δείκτης τοποθετήσεως τοῦ ἀπορρυπαντικοῦ καὶ αὐτόματος δείκτης γιὰ ὅλες τὶς φάσεις τοῦ πλύσιματος.

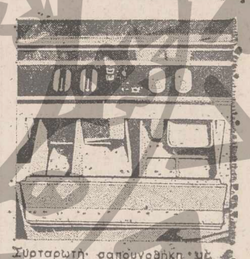

Συρταρωτὴ σαπουνοθήκη μὲ 4 χωρίσματα.

ΑΘΗΝΑΙ: Α' ΣΤΑΔΙΟΥ - ΔΡΑΓΑΤΣΑΝΙΟΥ - Β' ΠΑΝΕΠ/ΜΙΟΥ - ΣΑΝΤΑΡΟΖΑ - Γ' ΠΑΤΗΣΙΩΝ - ΚΕΦΑΛΛΗΝΙΑΣ - Δ' Π. ΡΑΛΛΗ & ΚΗΦΙΣΣΟΥ ΡΑΔΙΟΑΘΗΝΑΙ
ΓΛΥΦΑΔΑ • ΘΕΣΣΑΛΟΝΙΚΗ: ΖΑΚΚΑ 16 • ΠΑΤΡΑΙ: ΠΛ. Β. ΓΕΩΡΓΙΟΥ Α' 6-10 • ΛΑΡΙΣΑ: ΒΑΣ. ΣΟΦΙΑΣ 33 & ΚΥΠΡΟΥ • ΗΡΑΚΛΕΙΟΝ ΚΡΗΤΗΣ: ΛΕΩΦ. 62 ΜΑΡΤΥΡΩΝ 56 • ΚΑΙ ΣΕ 50 ΠΟΛΕΙΣ ΤΗΣ ΕΛΛΑΔΟΣ.

Τά θαύματα τοῦ Ρωσικοῦ Παραδείσου

ΜΠΑΛΚΟΝΙΑ ΑΧΡΗΣΤΑ ΣΤΥΛΟΣ ΕΠΑΝΩ ΣΕ ΣΙΔΗΡΟΔΡΟΜΙΚΗ ΓΡΑΜΜΗ

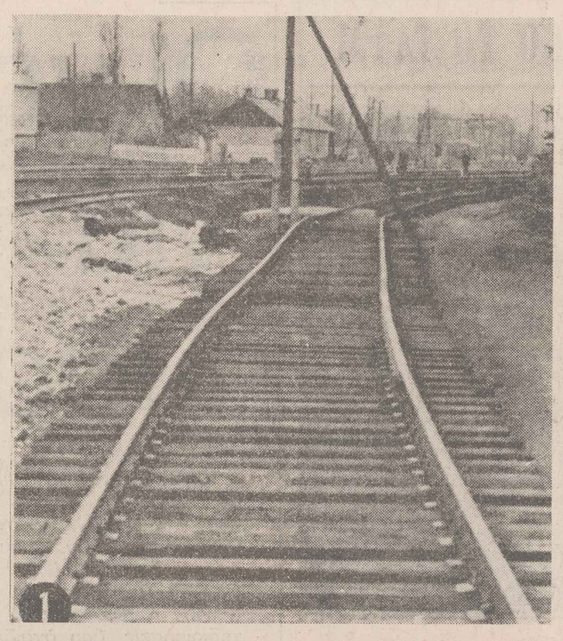

ΟΤΑΝ ΛΕΙΠΕΙ Ο ΑΝΤΑΓΩΝΙΣΜΟΣ ΚΑΙ Η ΚΟΙΝΗ ΛΟΓΙΚΗ

ΒΙΕΝΝΗ, Ἰούλιος

ΜΠΑΛΚΟΝΙΑ ΑΧΡΗΣΤΑ, τοποθετημένα σὲ τοίχους χωρὶς πόρτες. Τηλεγραφικὸς στύλος μὲ πλάγια ὑποστήριξι, στημένος ἐπάνω ἀπὸ σιδηροδρομικὴ γραμμή. Μιὰ σκάλα, ποὺ τὸ πρῶτο σκαλοπάτι της εἶναι στημένο τόσο ψηλὰ ὥστε κανένας δὲν μπορεῖ νὰ τὸ ἀνεβῆ. Μιὰ πολυτελὴς κλίμακα ποὺ δὲν χρησιμεύει σὲ τίποτε...

Κι' ὅμως αὐτὰ τὰ παράλογα συμβαίνουν στὸν σοβιετικὸ χῶρο! Σὲ σημεῖο, μάλιστα, ὥστε ἡ «Λιτερατούρνανια Γκαζέτ» τῆς Μόσχας, ποὺ εἶχε ζητήσει ἀπὸ τοὺς ἀναγνῶστες της νὰ τῆς στείλουν ἀσυνήθιστες φωτογραφίες δέν τόλμησε νὰ τὶς δημοσιεύσῃ. Ἕνας συντάκτης ὅμως τῆς σοβιετικῆς αὐτῆς ἐπιθεωρήσεως, ποὺ ἦρθε ἄδεια νὰ μετανοστεύσῃ, τὶς ἔφερε στὴ Βιέννη. Εἶναι οἱ ἀδιάψευστες μαρτυρίες τῶν παραλόγων τοῦ σοβιετικοῦ προγραμματισμοῦ.

Βέβαια δὲν πρέπει νὰ νομίζῃ κανεὶς ὅτι οἱ Σοβιετικοὶ εἶναι τρελλοί. Σ' ὅλες αὐτὲς τὶς τρέλλες ὑπάρχει μία λογικὴ ἐξήγησις. Ὅλα αὐτὰ συμβαίνουν ἀπὸ ἔλλειψι συντονισμοῦ καὶ ἀπὸ σχολαστικὴ ἐμμονὴ στὸ γράμμα τοῦ προγραμματισμοῦ.

1 Δὲν περνᾶ τραῖνο ἀπὸ τὴ γραμμή. Ἡ γραμμὴ ἔχει καταργηθῆ. Ἀλλὰ τὸ Ὑπουργεῖο Ἠλεκτρισμοῦ ἔσπευσε νὰ στήσῃ τοὺς στύλους πρὶν τὸ Ὑπουργεῖο Μεταφορῶν ἀφαιρέσῃ τὴ σιδηροδρομικὴ γραμμή.

2 Τὸ πρόγραμμα προέβλεπε μπαλκόνια. Τὰ προκατασκευασμένα τοιχώματα, ποὺ εἶχαν μπαλκονόπορτες, βρέθηκαν λιγώτερα ἀπὸ ὅσα χρειαζόταν ἡ κατασκευή. Τί νὰ γίνῃ; Οἱ ὑπεύθυνοι τῆς κατασκευῆς ἔστησαν τὰ μπαλκόνια ἐπάνω σὲ τοίχους χωρὶς πόρτες.

3 Τὸ πρῶτο σκαλοπάτι βρίσκεται σὲ ὕψος 1.20 ἀπὸ τὸ ἔδαφος καὶ ἡ εἴσοδος στὸ μεγάλο αὐτὸ κατάστημα τῆς Μόσχας εἶναι ἀπροσπέλαστη. Αὐτὸ συνέβη γιατὶ τὸ Ὑπουργεῖο Κοινοτικοῦ Ἐμπορίου τελείωσε τὴν οἰκοδόμησι τοῦ καταστήματος πρὶν ἕνα ἀπὸ τὰ ὑπουργεῖα κατασκευῶν ἐκτελέσῃ τὴν ἀνάλογη ἀνακατασκευὴ τοῦ πεζοδρομίου.

4 Τὸ πρόγραμμα προέβλεπε λέσχη Ψυχαγωγίας. Ἀλλὰ γιὰ νὰ ἀντιμετωπισθῆ ἡ κρίσι τῆς στέγης, ἡ Λέσχη ἀλλαξε προορισμό. Τὸ κτίριο χωρίσθηκε σὲ διαμερίσματα. Ἔτσι οἱ πόρτες τῆς εἰσόδου ἔγιναν παράθυρα, ἀλλὰ ἡ πολυτελὴς κλίμακα ἔμεινε στὴ θέσι της.

Ἡ Ἑλληνίδα μπροστὰ στὴν ἀλλαγή

Οἱ γυναῖκες σὲ ὅλον τὸν Κόσμο, ὅπως καὶ στὴν Ἑλλάδα, γνωρίζουν τὶς ὑποχρεώσεις τους, ἀλλὰ διεκδικοῦν καὶ τὰ δικαιώματά τους. Στὴν φωτογραφία, Ἀμερικανίδες ἐργαζόμενες ζητοῦν ἴσα δικαιώματα μὲ τοὺς ἄνδρες στὸν ἐπαγγελματικὸ στίβο.

ΒΑΣΙΚΟΣ ρόλος της, ἡ ἀνατροφὴ τῶν παιδιῶν της, τὸ νοικοκυριό, ἡ οἰκογένειά της.

Κύρια μελήματά της τὸ σπιτικό της, τὰ παιδιά, ἡ μόδα καὶ ἡ ὁμορφιά της. Δὲν ζῆ ὅμως μέσα σὲ αὐτὸ τὸ κλειστὸ κύκλωμα, ἀλλὰ δέχεται τοὺς ἀπόηχους τῶν κοινωνικῶν καὶ πολιτικῶν μεταβολῶν καὶ συμβάλλει ἐνεργῶς στὴν διαμόρφωσί τους.

Οἱ ὑποχρεώσεις τῆς Ἑλληνίδας εἶναι πολλές, ὅπως νὰ διαχειριστῆ τὰ οἰκονομικὰ τοῦ σπιτιοῦ της, νὰ φροντίσῃ γιὰ τὴν ἐπαγγελματική της θέσι, ἐὰν εἶναι ἐργαζομένη καὶ τέλος τὰ κοινωνικά της καθήκοντα.

Ἡ πιὸ σημαντικὴ ἀποστολή της εἶναι τὸ νὰ δημιουργήσῃ σπιτικὸ καὶ οἰκογένεια ἐπάνω σὲ σωστὲς βάσεις μὲ παιδιὰ ποὺ θὰ ἔχουν ἐλεύθερο καὶ ἐκκάθαρο μυαλό. Καὶ αὐτὴ ἀκριβῶς ἡ πλευρὰ ἔχει σχέσι μὲ τὸ «σύνολο» ποὺ ἐξαρτᾶται ἀπὸ τὶς ἐξωτερικὲς συνθῆκες ζωῆς.

Ἔτσι ἡ Ἑλληνίδα δὲν μπορεῖ νὰ μένῃ ἀμέτοχη μπροστὰ στὰ προβλήματα τοῦ τόπου της γιατὶ ξέρει πὼς ἀπὸ αὐτὰ ἐξαρτᾶται τὸ μέλλον τὸ δικό της καὶ τοῦ παιδιοῦ της.

- Ζητᾶ ἀπὸ τὸ παιδί της νὰ τῆς λέῃ τὴν ἀλήθεια.
- Ζητᾶ ἀπὸ τοὺς γύρω της τὴν ἀγάπη καὶ τὴν πνευματικὴ ἐπαφή.
- Ζητᾶ ἐλευθερία σκέψεως καὶ πράξεων χωρὶς προκαταλήψεις.

Τὸ περιβάλλον

Ἀλλὰ γιὰ νὰ τὰ κερδίσῃ ὅλα τὰ ἀνωτέρω δὲν φθάνει μόνον ἡ δική της σωστὴ προσφορά. Τὸ περιβάλλον ἐπιδρᾶ πολλὲς φορὲς καταστροφικὰ στὸ ἔργο της, γκρεμίζει αὐτὰ ποὺ ἐκείνη χτίζει μὲ βάσι τὴν ἀλήθεια καὶ τὸν σεβασμὸ πρὸς τοὺς ἄλλους.

«Γιατί, μαμά, λὲς πὼς δὲν πρέπει ν' ἀνοίγω τὰ γράμματά σου, ἀφοῦ καὶ τὰ δικά σου τὰ λαβαίνεις ἀνοιγμένα ἀπὸ ξένους;»

Γιατί μαμά; Γιατί μαμά; ἀκούει τὸ παιδί της νὰ τὴν ρωτᾶ. Κι ὅσο καὶ ἐὰν προσπαθήσῃ νὰ ἀπαντήσῃ στὰ ἐρωτήματα τόσο ἡ ζωὴ δημιουργεῖ καινούργια ἐρωτηματικά.

«Ἔπιασαν τὸ χασάπη, ποὺ εἶπε, πὼς τὸν ὑποχρέωσαν νὰ πουλάῃ σάπιο κρέας», διαβάζαμε πρὶν ἀπὸ λίγο καιρὸ στὶς ἐφημερίδες. Καὶ ἤξερες πὼς ἀπὸ αὐτὸ τὸ κρέας ἔδωσες στὴν οἰκογένειά σου.

Μιὰ ἄλλη γυναίκα ἔχασε τὸν ἄνδρα της γιὰ πολὺ καιρὸ καὶ τὰ παιδιά της βρέθηκαν χωρὶς ψωμί: Ποιά λοιπὸν ἡ εὐθύνη τῆς σύγχρονης Ἑλληνίδας, μέσα σὲ αὐτὸν τὸν χῶρο; Τὸν παλιὸ καιρὸ ὁ πατέρας διάλεγε τὸν ἄνδρα τῆς κόρης του. Ζοῦσε μαζί του ἔκανε παιδιὰ καὶ ἦταν εὐτυχισμένη, παρ' ὅλο ποὺ αἰσθανόταν ὅτι δὲν εἶναι ἐλεύθερη, ὅτι δὲν εἶχε ὅσα δικαιώματα εἶχε ὁ ἄνδρας.

Ζοῦσε σ' ἕνα κόσμο ποὺ δὲν ἐφτιαξε ἐκείνη καὶ ποὺ δὲν ἦταν φτιαγμένος γι' αὐτήν.

Τώρα κέρδισε τὸ δικαίωμα νὰ διαλέγῃ τὸν ἄνδρα της, τὸ σύστημα ποὺ θὰ τὴν κυβερνήσῃ, μπορεῖ νὰ φτιάξῃ ὅπως θέλει τὴν ζωή της. Μαζὶ ὅμως μ' αὐτὰ κέρδισε ὑποχρεώσεις καὶ εὐθύνες. Εἶναι ὑποχρεωμένη νὰ μὴν μένῃ ἀμέτοχη στὴν ζωὴ τοῦ τόπου της, δὲν μπορεῖ νὰ ἀδιαφορῇ γιὰ τὶς ἐξελίξεις.

Ζητᾶ μιὰ σωστὴ ἐλεύθερη κοινωνία ποὺ θὰ τῆς ἐπιτρέψῃ νὰ ζήσῃ καὶ νὰ δημιουργήσῃ τὸ ἔργο της.

ΟΔ. ΕΞΑΡΧΟΥ

Μετέχει ἐνεργῶς στὴν διαμόρφωσι τῶν κοινωνικῶν καὶ πολιτικῶν ρευμάτων

ΤΟ ΜΑΥΡΟ ΚΟΜΠΟΛΟΙ

Ἕνα μυθιστόρημα ντοκουμέντο γιὰ τὴν Ἀντίσταση

ΤΟΥ ΓΙΩΡΓΟΥ ΡΟΥΜΑΝΗ

ΤΟ ΜΑΥΡΟ ΚΟΜΠΟΛΟΙ κυκλοφόρησε γιὰ πρώτη φορὰ στὴν Ἀμερική, στὴν ἀγγλικὴ γλῶσσα, πρὶν ἀπὸ λίγους μῆνες, καὶ προκάλεσε αἴσθησι γιὰ τὸν ρεαλισμό, τὴν τόλμη καὶ τὴ ζωντάνια του. Ὁ συγγραφέας του ΓΙΩΡΓΟΣ ΡΟΥΜΑΝΗΣ καταγεται, φυσικά, ἀπὸ τὴν Ἑλλάδα, ἀλλὰ ζῆ ἀπὸ χρόνια στὴν Καλιφόρνια μὲ τὴ σύζυγο καὶ τὰ δυὸ παιδιά του. Γιὰ νὰ γράψῃ τὸ πρῶτο του αὐτὸ μυθιστόρημα χρειάστηκε ἕξη χρόνια σκληρῆς ἐργασίας καὶ μελέτης τῶν συνθηκῶν καὶ τῶν προσώπων ποὺ χαρακτήριζαν τὶς μέρες τῆς Κατοχῆς στὴν Ἑλλάδα καὶ ἰδιαίτερα στὴν περιοχὴ τῆς Ἀθήνας καὶ τοῦ Πειραιᾶ. Παρ' ὅλο ποὺ κανένα ἀπὸ τὰ πρόσωπα τοῦ ἔργου δὲν ὑπῆρξε στὴν πραγματικότητα, εἶναι γεγονὸς ὅτι ἡ κεντρικὴ ἰδέα, ὁ μῦθος καὶ πολλὲς καταστάσεις ποὺ περιγράφονται στὸ μυθιστόρημα αὐτό, ξεκίνησαν ἀπὸ πραγματικὰ περιστατικὰ καὶ ἀποδίδουν τὸ ὅλο κλίμα τῶν τρομερῶν ἐκείνων ἡμερῶν.

ΚΕΦΑΛΑΙΟ ΠΡΩΤΟ
ΜΙΑ ΙΣΤΟΡΙΑ ΣΑΝ ΠΑΡΑΜΥΘΙ

ΕΔΩ ΚΑΙ ΔΥΟΜΙΣΗ χιλιάδες χρόνια, ἕνας μεγάλος Ἕλληνας ποὺ τὸν λέγαν Αἰσχύλο ὀνόμασε τὸν Πειραιᾶ «διαμάντι στὸ στέμμα τῆς Ἀθήνας». Μὲ τοὺς αἰῶνες, τὸ διαμάντι μεγάλωσε, ἀλλαξε ὄψη. Ὁ λαὸς τοῦ Πειραιᾶ δεκαπλασιάστηκε, οἱ δρόμοι στρώθηκαν μὲ ἀσφαλτο, καὶ ἡ πόλη φωτίστηκε μὲ τὰ ἠλεκτρικά της ἐργοστάσια.

Τὸ λιμάνι πλάτυνε καὶ βάθυνε, γιὰ νὰ γίνει ἕνα ἀπ' τὰ καλύτερα τοῦ κόσμου. Κι ὅμως, ὁ Πειραιᾶς δὲ χάλασε. Ἡ πόλη αὐτὴ θὰ μποροῦσε καὶ πάλι νὰ ἐμπνεύσει ἕνα ποιητή.

Τὸ ἄγονο, φιλόξενο ἔδαφός της καὶ τὸ βολικό της κλίμα τῆς ἔδωσαν τὸ σημερινό της πρόσωπο. Οἱ ἄνθρωποι γαντζώθηκαν στὸ γκρίζο χῶμα της γιὰ νὰ χτίσουν τὰ σπίτια τους, τὰ σχολεῖα καὶ τὰ νοσοκομεῖα τους. Κοντὰ στὴ θάλασσα, τὰ σπίτια εἶχαν κολλήσει τὸ ἕνα μὲ τ' ἄλλο, μὰ πιὸ πάνω, στὸ λόφο τῆς Καστέλλας, ἦταν πολὺ ἀραιότερα, κι ἔβλεπες ἀκόμη ἀνάμεσά τους τὸ χῶμα καὶ τὶς πέτρες. Καὶ στὸ βάθος, δέκα χιλιόμετρα πέρα, ἔβλεπες ἀπὸ κεῖ πάνω τὴν Ἀθήνα.

Στὴν πεδιάδα ἀνάμεσα στὶς δυὸ πόλεις, τὰ χωράφια καὶ τὰ δέντρα γύρευαν πολλὲς περιποιήσεις γιὰ νὰ δώσουν σοδειά. Μὰ ὁ λαὸς αὐτός, ποὺ ἀγαποῦσε τὴ γῆ του, δὲ λυπόταν τὸν κόπο. Κι ὁ ἥλιος, ἀπὸ ψηλά, ζέσταινε ἁπλόχερα τὰ φυτὰ τοῦ κάμπου. Ἀμύγδαλα, ἐλιές καὶ φυστίκια ξεφύτρωναν μὲς ἀπ' τὶς φυλλωσιὲς μικρῶν δέντρων, καὶ πέρα ἀπ, τὰ κράσπεδα τῆς πόλης ἁπλώνονταν πλούσια χωράφια μὲ πορτοκαλλιὲς καὶ λεμονιές, τονισμένα μὲ μικροῦλες νεραντζιές. Κάθε φορὰ ποὺ ὁ ἄνεμος φυσοῦσε πρὸς τὴ θάλασσα, ἔφερνε τὸ ἀψὺ ἄρωμα τοῦ κίτρου, μιὰ λεπτὴ πνοὴ ἀπ' τὶς μυγδαλιὲς καὶ τὴν ἁπαλὴ μὰ πλούσια εὐωδιὰ τῆς ἐλιᾶς.

Ἦταν μιὰ ἀνθοδέσμη στὰ πόδια τῆς πολιτείας, κι ἀνάμεσα στ, ἄλλα ξεχώριζες συχνὰ τὴν πιὸ πικάντικη μυρουδιὰ τῆς Ζαφορᾶς, ἡ τοῦ θυμαριοῦ καὶ τῆς ρίγανης. Στὶς κοιλάδες μέστωναν τὰ σύκα, καὶ παντοῦ τ' ἀμπέλια δέχονταν μ' εὐγνωμοσύνη τὸ χάδι τοῦ ἥλιου, γιὰ νὰ ζήσουν κι αὐτὰ στὸ στεγνὸ πικρὸ χῶμα, μὲ τὴν ἴδια ἀπόγνωση μὲ τὸ ἴδιο πεῖσμα ποὺ δυνάμωνε καὶ τοὺς ἀνθρώπους ποὺ τὰ φρόντιζαν.

Ἡ πρώτη ἐντύπωση ποὺ σοῦ ἔδινε ὁ Πειραιᾶς ἦταν μιὰ ἐκτυφλωτική, σχεδὸν ἀφόρητη ἀσπράδα. Τὰ σπίτια, μονοκατοικίες τὰ περισσότερα ἦταν ὅλα ἀσπροβαμμένα. Μὰ ὄχι μὲ τὸ ἄσπρο ἐκεῖνο τὸ ἁπλό, τὸ ἄσπρο ποὺ γίνεται γκρίζο μὲ τὸν καιρό, ὄχι. Ἦταν ἕνα ἄσπρο τόσο ἄσπρο ποὺ σ, ἔκανε νὰ δακρύζεις. Στ' ἄλλα λιμάνια στὴ Μεσόγειο, στὴν Ἰταλία λόγου χάρη ἢ στὴν Ἰσπανία, τὰ λιμάνια εἶχαν τὸν τρόπο νὰ μετριάζουν τὴν ἀσπράδα τους μὲ λίγη ὀχρα ἐδῶ κι ἐκεῖ. Μὰ ὄχι ὁ Πειραιᾶς. Αὐτὸς ἦταν ἄσπρος καὶ μόνο, λαμπερὸς καὶ ὁλόφωτος, ἀφ' ὅτου χτίστηκε.

Πιὸ πολὺ ὅμως κι ἀπ' τὰ χρώματα, κι ἀπ' τὸ ἔδαφος, ἀκόμη κι ἀπ' τὸ ἄσπρο τοῦ προσώπου, ὁ Πειραιᾶς εἶχε νὰ κάνει μὲ τὴ θάλασσα. Ὅπως ἡ στεριὰ ἦταν ἡ καρδιά του, ἐκείνη ἦταν ἡ ψυχή του. Τὸ λιμάνι του, μὲ ἐσωτερικὰ κι ἐξωτερικὰ τμήματα, σὰν τὰ θαλάμια ἐξωτικοῦ κοχυλιοῦ, ἦταν βαθὺ καὶ προστάτευε αἰῶνες ὁλόκληρους τὰ πλοῖα ὅλου τοῦ κόσμου ἀπὸ τὶς θύελλες ποὺ ξεκινοῦσαν ἀπὸ τὴ Μικρασία καὶ τὴν Ἀφρικὴ γιὰ νὰ σαρώσουν τὴ θάλασσα. Φοίνικες, Καρχηδόνιοι, ὅπως καὶ οἱ ποντοπόροι τῶν Φαραὼ καὶ τοῦ Ἰσραήλ, ὅλοι τους εἶχαν βρεῖ καταφύγιο ἐδῶ. Ὁ Ἀλέξανδρος ὁ Μέγας εἶχε ἀνακαινίσει τὸ στόλο του στὸν Πειραιᾶ λίγο πρὶν ξεκινήσει γιὰ τὴν κατάκτηση τοῦ κόσμου. Στὸν Πειραιᾶ εἶχε ἀγκυροβολήσει κάποτε καὶ ὁ Ἰούλιος Καίσαρ καὶ ὁ Μάρκος Ἀντώνιος. Τὸ ἴδιο αὐτὸ λιμάνι εἶχε γίνει κάποτε βάση γιὰ τὰ πολεμικὰ τοῦ Σουλτάνου, καὶ τῆς Ἀγγλίας καὶ τῆς Γαλλίας. Ἐδῶ εἶχε κατεβεῖ ἀπ' τὴ ναυαρχίδα του κι ὁ Νέλσων, ἐνῶ ὁ Ναπολέων Βοναπάρτης εἶχε θαυμάσει τ' ἄσπρα σπίτια τῆς ἀκτῆς ἀπ' τὸ κατάστρωμά του.

Καὶ τὸ νερό, ἔγραφε ὁ Σοφοκλῆς, ἦταν ἀλλοιώτικο ἀπ' ὅλα τὰ νερὰ τοῦ κόσμου. Ἦταν ὁλοκάθαρο, κι ὅσοι φτάναν μὲ τὸ πλοῖο ξαφνιάζονταν ποὺ μποροῦσαν νὰ βλέπουν τὸν πάτο τῆς θάλασσας ἀπ' τὴν κουπαστή, δεκάδες μέτρα κάτω. Ὅπως κι ἡ ἀσπράδα τῶν σπιτιῶν, ἡ θεα αὐτὴ τοῦ διάφανου λιμανιοῦ ἦταν κάτι ποὺ δὲν τὸ ξεχνοῦσες ποτέ.

Αὐτὸ τὸ νερό, καὶ τὸ ὑπέροχο λιμάνι, μαγνήτιζαν τὰ πλοῖα ἀπὸ κάθε τόπο, κι ὁ μικρὸς Πειραιᾶς ἔγινε γρήγορα κοσμοπολῆ, ἀμορφη μά καὶ πονηρή. Αἰῶνες ὁλόκληρους, εὔθυμοι ναῦτες, φουσκωμένοι ἀπὸ τὶς μπύρες καὶ τὸ οὔζο, τραγουδοῦσαν στοὺς δρόμους βγαίνοντας ἀπ' τὶς ταβέρνες γιὰ νὰ σβήσουν τὰ πάθη τους στὰ μπορντέλα, ποὺ λειτουργοῦσαν μέρα - νύχτα.

Οἱ λευκὲς ἀποθῆκες τοῦ λιμανιοῦ, τὰ σπιτάκια στὸν ἀπότομο λόφο, οἱ ἀνηφορίες, τὰ ἐμπορικὰ πλοῖα ποὺ ἁράζαν στὰ νωχελικὰ νερά, ὅλα τους καθρέφτιζαν κυματάκια ἀπὸ φῶς ποὺ ἀντανακλοῦσε ἡ θάλασσα. Μὰ τί πετράδι ἦταν ὁ Πειραιᾶς; Διαμάντι ἢ Ζαφείρι; Γιατὶ τὰ νερά του γίνονταν ὁρισμένες ὧρες βαθειὰ γαλάζια. Μπορεῖ ὅμως καὶ σμαράγδι, γιατὶ ἄλλοτε ἦταν πράσινα, βαθειὰ καὶ μυστηριώδη.

Μόνο τὴ νύχτα ποὺ εἶχε φεγγάρι ἡ θάλασσα τοῦ Πειραιᾶ γινόταν σκέτο ἀσήμι ἀτόφιο. Κι ὅταν τὰ σύννεφα μαύριζαν στὸν οὐρανό, γιὰ νὰ δείξουν πόσο θυμωμένος ἦταν ὁ Δίας, τὸ νερὸ γινόταν μαῦρο κι ἀστραφτερὸ σὰν τὰ σπανία ἐκεῖνα μαργαριτάρια, ποὺ δέξζαν ὅσο τὰ λύτρα γιὰ τοὺς τυράννους τῆς παναχαιρνῆς, πολιτισμένης καὶ παγέξυπνης Ἀθήνας τῶν ἀρχαίων.

Μὰ τὸν πιὸ πολὺ καιρὸ ἡ θάλασσα ἦταν ἤρεμη. Καὶ τὰ παιδιὰ τοῦ Πειραιᾶ τραβοῦσαν ἀπὸ τὴν ἀγκαλιά της τόννους ψάρι, ὅλων τῶν εἰδῶν καὶ ὅλων τῶν χρωμάτων. Ἑκατοντάδες μικρὰ ψαράδικα πλεύσιμα, ἀπὸ καϊκια μέχρι βάρκες μοναχικὲς ἀλώνιζαν τὸν κόλπο κι εἶχαν γιὰ σπίτι τους τὸ ὡραῖο λιμάνι. Ἡ Παναγιὰ κι ὁ Ποσειδῶνας κι ὁ Ἅγιος Νικόλαος κι ὁ Ἅη Γιώργης φρουροῦσαν τὴν πόλη ἄγρυπνα κι εὐλογοῦσαν τὸ μόχθο τῶν ψαράδων της.

Ἀντίθετα ἀπὸ ἄλλους λιμανιῶτες πληθυσμούς, οἱ Πειραιῶτες εἶχαν ὅλοι τους μιὰ κλίση γιὰ τὴ θάλασσα. Μωρὰ παιδιὰ κολυμποῦσαν κιόλας πρὶν μάθουν ἀκόμη νὰ περπατοῦν. Κι οἱ ἄντρες ξέραν ὅλοι τους ἀπὸ βάρκες κι ἀπὸ ψαρική.

Σ' ὅλη του τὴν ἱστορία, ὁ Πειραιᾶς φαινόταν νὰ μὴν ἀλλαξε. Πολὺ πρὶν ἀπ' τὸν Ὅμηρο, πάνω ἀπὸ δυὸ χιλιάδες χρόνια πρὶν ἀπ' τὸ Χριστό, ἦταν πολύβουο ἐμπορικὸ λιμάνι, ὅταν ἀκόμη ἡ Ἀθήνα ἦταν ἀγέννητη, ἕνας κάμπος ἀδειανός, ἀπέραντος, λιβάδι γιὰ τὰ πράσατα ποὺ ἀργότερα ὁ Εὐριπίδης ὀνόμασε «θεῖο δῶρο τῆς Ἀττικῆς». Μὲ τὸν καιρό, οἱ πόλεις γίνονταν κράτη, καὶ κάπου πεντακόσια χρόνια πρὸ Χριστοῦ ὁ Θεμιστοκλῆς ὀχύρωσε τὸν Πειραιᾶ καὶ τὸν ἔκανε τὸ ἐπίσημο λιμάνι τῆς Ἀθήνας. Ἔτσι, ὅλοι ὅσοι ἔρχονταν στὴν Ἀθήνα ἀπὸ τὴ θάλασσα, καὶ δὲν ἦταν λίγοι, ξεμπαρκάριζαν ἀναγκαστικὰ στὸν Πειραιά.

Στοὺς περσικοὺς πολέμους, οἱ Πειραιῶτες εἶχαν τὶς δικές τους φάλαγγες. Πολλοὶ ἀπ' αὐτοὺς σκοτώθηκαν στὸ Μαραθῶνα καὶ στὶς Θερμοπύλες, κι οἱ Πειραιῶτες ναυτικοὶ πρωτοστάτησαν στὶς ἑκατρατείες ποὺ τράκισαν τοὺς στόλους τῶν Περσῶν καὶ τῶν Αἰγυπτίων. Ἀκόμη καὶ οἱ Φοίνικες, οἱ πιὸ φημισμένοι ναυτικοὶ τοῦ ἀρχαίου κόσμου, φάνηκαν λεπτοὶ ἀπέναντι στὸν Πειραιᾶ, μὲ τὴν ἀρνησή τους νὰ λάβουν ποτὲ τὰ ὅπλα ἐναντίον του.

Τὴν πρώτη γεύση δημοκρατίας τὴ γνώρισε ὁ Πειραιᾶς τὸ 445 πρὸ Χριστοῦ, ὅταν ὁ Περικλῆς παραχώρησε στὴν πόλη τὸ νέο τρόπο διακυβερνήσεώς της, καὶ κάλεσε κάθε πολίτη νὰ λάβει ἐνεργὸ μέρος στὴ διοίκηση. Μαζὶ μὲ τὴν Ἀθήνα, ὁ Πειραιᾶς μοιράστηκε τὴ χρυσὴ ἐποχὴ τοῦ Αἰσχύλου καὶ τοῦ Σοφοκλῆ, τοῦ Εὐριπίδη καὶ τοῦ Ἀριστοφάνη, τοῦ Σωκράτη καὶ τοῦ Πλάτωνα καὶ τοῦ Ἀριστοτέλη. Τότε ποὺ οἱ Ἄγγλοι βάφαν ἀκόμη τὰ κορμιά τους σὰν τοὺς ἀγρίους, ὅταν τὸ Παρίσι ἦταν ἕνα ἐλεεινὸ χωριὸ στὶς ὄχθες τοῦ Σηκουάνα καὶ ἡ Ρώμη εἶχε μόλις ἀρχίσει νὰ ζεῖ πραγματικά, ὁ Πειραιᾶς ἦταν κιόλας μιὰ πόλη ὅλο ζωὴ καὶ πολιτισμό.

Ἡ παρακμὴ τῆς Ἀθήνας ἄρχισε γύρω στὰ 360 πρὸ Χριστοῦ, ὅταν στὴν Ἑλλάδα ξεχώρισαν μὲ νέο σφρίγος οἱ Μακεδόνες. Ὁ βασιλιὰς τους ὁ Φίλιππος ἔνωσε τὰ κρατίδια τῶν Ἑλλήνων, κι ὕστερα ἄφησε τὸν τόπο στὸ γιό του τὸν Ἀλέξανδρο. Ὁ Ἀλέξανδρος, ἡ στρατιωτικὴ ἰδιοφυΐα ποὺ κατάκτησε ὅλο τὸν τότε γνωστὸ κόσμο χάρισε ἔμμεσα καὶ στὴν Ἀθήνα, μαζὶ μὲ τὸν Πειραιᾶ, μιὰ νέα ἐποχὴ αἰγλης καὶ ἐπιροῆς.

ΣΥΝΕΧΙΖΕΤΑΙ

Η ΑΘΛΗΤΙΚΗ ΗΜΕΡΑ

Ἡ Σέλτικ τό γνωρίζει καί προσέχει

Ο ΔΡΟΜΟΣ ΓΙΑ ΤΟΝ Β' ΓΥΡΟ ΠΕΡΝΑΕΙ ΑΠΟ ΤΟΥ ΚΑΡΑΪΣΚΑΚΗ

ΖΥΡΙΧΗ:

Ο ΟΛΥΜΠΙΑΚΟΣ προβληματίζει τοὺς Βρεταννοὺς ἐν ὄψει τῶν ἀγώνων του μὲ τὴν Σέλτικ στὴν πρώτη φάσι τοῦ Κυπέλλου τῶν Πρωταθλητριῶν τῆς Εὐρώπης 1975.

Τοῦτο συμπερένεται ἀπὸ τὸ σχόλιο τοῦ ἀθλητικοῦ συνεργάτου τοῦ Ρώϋτερ, ὁ ὁποῖος παρακολούθησε τὴν τελευτὴ τῆς κληρώσεως γιὰ τὸν καταρτισμὸν τοῦ προγράμματος τῆς πρώτης φάσεως τῶν τριῶν Κυπέλλων τῆς Εὐρώπης.

Συγκεκριμένα ὁ Βρεταννὸς σχολιαστὴς τονίζει ὅτι ἡ Σέλτικ, ποὺ πραγματοποιεῖ τὴν 9η συνεχῆ ἐμφάνισί της στὸ Κύπελλο τῶν Πρωταθλητριῶν — μοναδικὴ περίπτωσι στὴν ἱστορία του — εἶναι ἕνας ἐπικίνδυνος ἀντίπαλος τῆς Μπαρτσελώνα, ποὺ θεωρεῖται φαβορὶ γιὰ τὴν διεκδίκησι τοῦ ἐπάθλου, θὰ περάσῃ στὸν δεύτερο γῦρο τῆς διοργανώσεως ἐφ' ὅσον στὰ προσεχῆ παιχνίδια της πρὸς τὸν Ὀλυμπιακὸ Πειραιῶς παίξῃ σωστά, δὲν ἔχῃ ἀτυχία καὶ γενικὰ ἂν θὰ βρεθῇ σὲ καλὲς ἡμέρες ὅταν θὰ παίξῃ κατὰ τῶν Ἑλλήνων στὶς 18 Σεπτεμβρίου καὶ στὶς 2 Ὀκτωβρίου.

Στὴν συνέχεια τοῦ σχολίου του ὁ Βρεταννὸς δημοσιογράφος ἀναφέρει ὅτι ἡ Λήντς θὰ περάσῃ στοὺς 16 πιὸ εὔκολα γιατὶ θὰ παίξῃ μὲ τὴν Ζυρίχη.

Ἐν τῷ μεταξύ, ὁ συνεργάτης τοῦ Ρώϋτερ ὑποστηρίζει ὅτι ἡ Μπαρτσελώνα, ποὺ παίζει στὸ Κύπελλο Πρωταθλητριῶν γιὰ πρώτη φορὰ μετὰ τὸ 1961, ὁπότε εἶχε παίξει στὸν τελικὸ καὶ εἶχε ἡττηθῆ ἀπὸ τὴν Μπενφίκα μὲ 3—2, εἶναι τώρα τὸ πρωτο-φαβορὶ γιατὶ ἔχει στὶς τάξεις της τοὺς Κρόϊφ — Νέεσκενς καὶ τὸν Ρίνους Μίχελς, ποὺ ὡδήγησε ἐφέτος τὴν Ὁλλανδία στὰ τελικὰ τοῦ Παγκοσμίου Κυπέλλου.

Νο 1 ἐπικίνδυνος ἀντίπαλος τῆς Μπαρτσελώνα εἶναι ἡ Μπάγιερν, ποὺ εἶναι ἡ βάσις τῆς γερμανικῆς ἐθνικῆς ὁμάδος. Ἐπίσης ἐπισημαίνεται καὶ ἡ παρουσία τῆς Φέγενορντ, ποὺ ἦτο πρωταθλήτρια τῆς Εὐρώπης τὸ 1970 καὶ τώρα εἶναι ἡ διάδοχος τοῦ θρυλικοῦ Ἄγιαξ στὸ ὁλλανδικὸ ποδόσφαιρο.

Ο ΠΑΝΑΘΗΝΑΪΚΟΣ ΘΑ ΠΡΟΕΤΟΙΜΑΣΘΗ ΣΤΗΝ ΠΑΡΝΗΘΑ

Ὁ Προπονητὴς τοῦ Παναθηναϊκοῦ κ. Πούσκας, ἐπιστρέφει ἀπὸ τὴν Ἱσπανία τὴν 29ην τρέχοντος.

Οἱ παῖκτες τοῦ ὁμίλου θὰ συγκεντρωθοῦν τὴν 1ην Αὐγούστου, προκειμένου νὰ ἀποσυρθοῦν στὴν Πάρνηθα γιὰ τὴν προετοιμασία τους ἐπὶ ἓν 20ήμερον.

ΠΡΟΕΤΟΙΜΑΣΙΑΙ ΓΙΑ ΤΟΥΣ ΒΑΛΚΑΝΙΚΟΥΣ

Συνεχίσθησαν καὶ χθὲς στὸ Στάδιο Κοραϊσκάκη οἱ προπονήσεις τῶν πρωταθλητῶν στίβου στὰ πλαίσια τῆς προετοιμασίας των γιὰ τοὺς Βαλκανικοὺς ἀγῶνες τῆς Σόφιας.

Τῆς χθεσινῆς προπονήσεως ἔλαβαν μέρος οἱ Καθηνιώτης, Λεμονής, Τσιάρας, Βασιλείου, Μουταφτσίδης, Μπαμπανιώτης, Ζαχαρόπουλος, Κοντοσώρος.

ΝΕΟ ΠΑΓΚΟΣΜΙΟ ΡΕΚΟΡ

ΤΟΡΙΝΟ. — Ὁ Ἀμερικανὸς δρομεὺς Μπόλντινγκ κατέρριψε τὸ παγκόσμιο ρεκὸρ τοῦ δρόμου τῶν 440 γυαρδῶν μὲ 48''7.

Μπάγιερν - Μαγδεμβοῦργο στὸν σοῦπερ τελικό

ΖΥΡΙΧΗ.— Ὁ Πρόεδρος

Ἱκανοποίησι στίς δυτικὲς κυβερνήσεις καί τούς παγκόσμιους ὀργανισμούς

ΙΣΤΟΡΙΚΗ ΜΕΤΑΒΟΛΗ ΛΕΓΟΥΝ ΟΙ ΞΕΝΟΙ

Ἡ Ἑλλὰς εἰσέρχεται σέ νέα περίοδο

Η ΕΠΕΛΘΟΥΣΑ στὴν Ἑλλάδα ἱστορικὴ μεταβολὴ ἀποτελεῖ ἀντικείμενο ἐξαιρετικῶς εὐνοϊκῶν κρίσεων ἐκ μέρους ἐπισήμων κυβερνητικῶν κύκλων τοῦ δυτικοῦ κόσμου, καὶ παγκοσμίου κύρους ὀργανισμῶν.

ΓΕΝΙΚΗ, πάντως, εἶναι ἡ ἐκτίμησις ὅτι ἡ Ἑλλὰς, ἀπαλλαγεῖσα ἀπὸ τὴν ἐφιαλτικὴ κατάστασι, εἰσέρχεται σέ μία περίοδο δημιουργικῆς προσπαθείας ὑπὸ τὴν ἡγεσία τῆς νέας Κυβερνήσεως.

Χαρακτηριστικὰ εἶναι πολλὰ σχετικὰ τηλεγραφήματα, μεταξὺ τῶν ὁποίων καὶ τὰ ἑξῆς:

Ἡ Δυτικὴ Γερμανία

ΒΟΝΝΗ. — Ἡ κυβέρνησις τῆς Δυτικῆς Γερμανίας ὑπεδέχθη εὐμενῶς τὸν σχηματισμὸν πολιτικῆς κυβερνήσεως εἰς τὴν Ἑλλάδα ὑπὸ τὸν κ. Κων. Καραμανλῆν καὶ ἐχαρακτήρισεν τὴν ἀλλὴν ὑπόθεσιν ὡς «θετικὴν ἐξέλιξιν».

Κατόπιν συζητήσεων εἰς τὸ Ὑπουργικὸν Συμβούλιον ἐπὶ τῆς καταστάσεως εἰς τὴν Κύπρον καὶ εἰς τὴν Ἑλλάδα κυβερνητικοὶ κύκλοι ἐδήλωσαν ὅτι αἱ εὐχαὶ καὶ αἱ ἐλπίδες τῆς κυβερνήσεως τῆς Βόννης θὰ ἐκπληρωθοῦν καὶ ἡ νέα κατάστασις εἰς τὴν Ἑλλάδα θὰ σταθεροποιηθῇ.

Τὸ ὑπουργικὸν συμβούλιον ἐπληροφορήθη τὰ περὶ τῶν τελευταίων ἐξελίξεων εἰς τὴν Κύπρον καὶ τὴν Ἑλλάδα ὑπὸ τοῦ ὑφυπουργοῦ Ἐξωτερικῶν κ. Βάλτερ Γκέλχοφ.

ΑΘΗΝΑΙ (Α.Π.Ε.). — Ἡ Γιουγκοσλαβικὴ κυβέρνησις ἐξέφρασε τὴν ἱκανοποίησίν της διὰ τὰς ἐν Ἑλλάδι πολιτικὰς ἐξελίξεις καὶ τὴν βεβαιότητα ὅτι μὲ τὸν σχηματισμὸν τῆς νέας ἑλληνικῆς κυβερνήσεως διανοίγεται νέα περίοδος τῶν μεταξὺ τῶν δύο χωρῶν φιλικῶν σχέσεων.

Ἡ διεθνὴς ἀμνηστεία

ΛΟΝΔΙΝΟΝ, (ΑΠΕ — Ρώϊτερ). — Ὁ Ὀργανισμὸς «Διεθνὴς ἀμνηστία» ἐξέφρασε σήμερον ἱκανοποίησιν διὰ τὴν ἐγκατάστασιν πολιτικῆς κυβερνήσεως ἐν Ἑλλάδι καὶ ἀνεκοίνωσεν ὅτι, ὡς πιστεύει, ἅπαντες οἱ πολιτικοὶ κρατούμενοι θὰ ἀφεθοῦν ἐλεύθεροι.

Ὁ Γενικὸς Γραμματεὺς τοῦ Ὀργανισμοῦ, κ. Μάρτιν Ἔνναλς ἐπηλεγράφησε τοιοῦτον πρὸς τὸν νέον πρωθυπουργὸν τῆς Ἑλλάδος κ. Κων. Καραμανλῆν, ἀναφέρει τὰ ἀκόλουθα. «Ἡ Διεθνὴς Ἀμνηστία» ἐκφράζει ἱκανοποίησιν διὰ τὴν ἐγκατάστασιν πολιτικῆς κυβερνήσεως ἐν Ἑλλάδι καὶ ἀναμένει τὴν ἀποφυλάκισιν ἁπάντων τῶν πολιτικῶν κρατουμένων, τὸ ταχύτερον. Μετὰ τοῦ δέοντος σεβασμοῦ, ζητοῦμεν παρ' ὑμῶν, ὅπως διατάξητε τὴν διενέργειαν ἐπισήμων ἀνακρίσεων ἐπὶ τῶν καταγγελιῶν περὶ βασανισμοῦ τῶν κρατουμένων, κατὰ τὴν παρελθοῦσαν ἑπταετίαν».

Ὁ κ. Σοάρες

ΛΙΣΣΑΒΩΝ, (ΑΠΕ — Ρώϊτερ). — Ὁ ὑπουργὸς Ἐξωτερικῶν τῆς Πορτογαλίας κ. Μάριο Σοάρες ἐξέφρασε, σήμερον, μεγάλην ἱκανοποίησιν διὰ τὴν κυβερνητικὴν ἀλλαγὴν εἰς τὴν Ἑλλάδα καὶ ἐτόνισεν, ὅτι ἡ ἀναμενομένη ἐπιστροφὴ εἰς τὴν δημοκρατίαν ἠνοίξεν εὐρείας προοπτικὰς διὰ τὴν Εὐρώπην καὶ διὰ μίαν ἁρμονικὴν λύσιν τῆς κυπριακῆς κρίσεως.

Ὁ πρωθυπουργὸς κ. Κων. Καραμανλῆς ἐνῶ ἐξέρχεται τοῦ ξενοδοχείου τῆς «Μ. Βρετανnίας» γιὰ νὰ μεταβῇ στὰ Παλαιὰ Ἀνάκτορα, ὅπου ἔγινε ἡ ὁρκωμοσία τῶν νέων ὑπουργῶν.

«Ὡς μέλος τοῦ ΝΑΤΟ, συμμάχου τῆς Ἑλλάδος, ἡ Πορτογαλία δύναται νὰ χαίρῃ διὰ τὸ γεγονὸς ὅτι ἡ Ἑλλὰς τὸ λίκνον τῆς Δημοκρατίας, ἐπιστρέφει εἰς τοὺς δημοκρατικοὺς θεσμοὺς καὶ ἀνακτᾷ τὸ κῦρος, τὸ ὁποῖον ἔχει δικαίωμα νὰ κατέχῃ εἰς τὸν κόσμον» εἶπεν ὁ σοσιαλιστὴς ἡγέτης.

Τὸ Συμβούλιον Εὐρώπης

ΣΤΡΑΣΒΟΥΡΓΟΝ, (Α.Π.Ε. — Ρώϊτερ). — Ὁ κ. Γκιουζέππε Βεντοβάτο, πρόεδρος τῆς κοινοβουλευτικῆς συνελεύσεως τοῦ Συμβουλίου Εὐρώπης, ἐχαιρέτισε σήμερον τὸν σχηματισμὸν πολιτικῆς κυβερνήσεως εἰς τὴν Ἑλλάδα καὶ ἐζήτησε τὴν ἐπάνοδον τῆς χώρας εἰς τὸ Συμβούλιον τῆς Εὐρώπης.

Εἰς ἀνακοίνωσιν ἐκδοθεῖσαν ἐνταῦθα, ὁ κ. Βεντοβάτο ἀναφέρει τὰ ἑξῆς: «Εἶμαι ἱκανοποιημένος, διότι ἡ ἑλληνικὴ στρατιωτικὴ κυβέρνησις ἀντικατεστάθη ὑπὸ πολιτικῆς κυβερνήσεως ἐθνικῆς ἑνότητος καὶ διότι ὁ κ. Καραμανλῆς ἐπέστρεψεν εἰς τὴν χώραν του. Μετὰ τὸ παρελθὸν πραξικόπημα τοῦ Ἀπριλίου 1967 ἡ Ἑλλὰς ἔπρεπε νὰ ἀπέλθῃ τοῦ Συμβουλίου τῆς Εὐρώπης, διότι δὲν ἦτον πλέον εἰς θέσιν νὰ σεβασθῇ τὰς ἀρχὰς τῆς Δημοκρατίας καὶ τὰ δικαιώματα τοῦ ἀνθρώπου. Ἐλπίζω ὅτι εἰς τὸ ἐγγὺς μέλλον ἡ Ἑλλὰς θὰ καταλάβῃ καὶ πάλιν τὴν ἁρμόζουσαν εἰς αὐτὴν θέσιν, εἰς τὴν κοινότητα τῶν δημοκρατικῶν εὐρωπαϊκῶν ἐθνῶν».

"Ὅλοι εἴμαστε στό πλευρό σου

ΔΕΚΑΔΕΣ ΤΗΛΕΓΡΑΦΗΜΑΤΑ ΠΡΟΣ ΤΟΝ ΠΡΩΘΥΠΟΥΡΓΟΝ

Μετὰ τὴν ἀνάληψι τῆς Πρωθυπουργίας ὑπὸ τοῦ κ. Κωνστ. Καραμανλῆ, ἡ ζωὴ στὴν Ἀθήνα καὶ σὲ ὁλόκληρη τὴν χώρα ἄρχισε νὰ ξαναβρίσκη τὸν κανονικό της ρυθμό. Στὴν φωτογραφία, τὰ «αὐτοκίνητα - μπετονιέρες» διοχετεύουν τσιμέντο γιὰ τὴν ἀνέγερσι ἑνὸς κτιρίου.

ΔΙΑ ΧΙΛΙΑΔΩΝ τηλεγραφημάτων πρὸς τὸν Πρωθυπουργὸν κ. Κ. Καραμανλῆν, ὁ πνευματικὸς κόσμος τῆς χώρας, οἱ ἐργαζόμενοι, οἱ ἐπαγγελματίαι, οἱ ἀγρόται, οἱ συνταξιοῦχοι, οἱ ἐκπρόσωποι τῶν Δήμων καὶ τῶν Κοινοτήτων τὸν συγχαίρουν γιὰ τὴν ἀνάληψι τῶν καθηκόντων του καὶ δηλώνουν, ὅτι θὰ συμπαρασταθοῦν μὲ ἀπόλυτον ἐμπιστοσύνη εἰς τὸ ἔργον του.

Συγκεκριμένως εἰς τὰ τηλεγραφήματα ἀναφέρονται μεταξὺ ἄλλων:

● Τῆς ΑΔΕΔΥ: Εἰς τὴν ἀρξαμένην νέαν Ἐθνικὴν ἀναγεννητικὴν ἐξόρμησιν, τῆς ὁποίας ἡγεῖσθε ἀπὸ τῆς πρώτας τῆς σήμερον μὲ τὴν ὁλόθερμον συμπαράστασιν τοῦ Πολιτικοῦ Κόσμου τῆς Χώρας καὶ τοῦ Λαοῦ ὁλοκλήρου, οἱ Δημόσιοι Ὑπάλληλοι καὶ πάλιν θὰ πρωτοστατήσουν.

● Τῆς Γ.Σ.Ε.Ε.: «Οἱ Ἕλληνες Ἐργατοϋπάλληλοι σᾶς ὑποδέχονται ὡς τὸν ἐθνικὸν ἡγέτην κυριευμένοι ὑπὸ πηγαίας βεβαιότητος καὶ αἰσιοδοξίας ὅτι ὑμέτερα πολιτικὴ προσωπικότης ἀποτελεῖ ἐγγύησιν διακαιώσεως πανεθνικῶν ὁραματισμῶν ἀποκαταστάσεως ὁμαλοῦ πολιτικοῦ βίου καὶ οἰκονομικῆς, κοινωνικῆς καὶ πολιτιστικῆς προόδου τῆς χώρας.

● Τῶν Συλλόγων Ἀθηνῶν: «Εἰς μίαν κρίσιμον ἀλλὰ μεγάλην στιγμὴν διὰ τὸ Ἔθνος, ἀναλαμβάνετε τὴν διακυβέρνησιν τῆς χώρας. Αἱ εὐχαὶ τοῦ ἐμπορικοῦ κόσμου, αἱ εὐχαὶ τῶν Ἑλλήνων σᾶς συνοδεύουν. Θὰ συμπαρασταθῶμεν, διὰ τὴν ἀναγέννησιν τῆς Πατρίδος».

● Τῆς Ὁμοσπονδίας Λειτουργῶν Μέσης Ἐκπαιδεύσεως: «Ἐμπλεοι χαρᾶς καὶ ἐνθουσιασμοῦ οἱ Λειτουργοὶ τῆς Μέσης Παιδείας χαιρετίζουν τὴν ἐπελθοῦσαν μεταβολὴν καὶ θεωροῦν αὐτὴν ὡς ἀπαρχὴν καὶ ὁράσιμον μιᾶς νέας ἐποχῆς διὰ τὴν ζωὴν τοῦ Ἔθνους καὶ τὴν πορείαν αὐτοῦ πρὸς τὴν εὐημερίαν, τὴν εὐτυχίαν καὶ τὴν πρόοδον.

● Τῆς Ἀνωτάτης Πανελληνίου Ὁμοσπονδίας Ἐφέδρων Ἀξιωματικῶν καὶ Ἀνθυπασπιστῶν: «Ἐφεδροι Ἀξιωματικοὶ Ἑλλάδος χαιρετίζουν μὲ ἐθνικὴν ὑπερηφάνειαν ἀφιξιν καὶ ἀνάληψιν ὑπὸ Ὑμετέρας ἐξοχότητος πηδαλίου σκάφους Ἑλλάδος».

● Τοῦ Β. Λάγιου, ἐπιτίμου Προέδρου Ἐφέδρων Ἀξιωματικῶν: «Δεχθῆτε παρακαλῶ ἐγκάρδια συγχαρητήρια ἐπὶ ἀναλήψει διακυβερνήσεως χώρας ὑπὸ δεδοκιμασμένων καὶ στιβαρῶν χειρῶν σας εὐχόμενος ὅπως ὁ Ὕψιστος φωτίσῃ καὶ βοηθήσῃ ὑμᾶς ἵνα ὁδηγήσητε εἰς εὐδύειον λιμένα κλονιζόμενον σκάφος».

● Σὲ ἔκτακτη συνεδρίασί του τὸ Δ.Σ. τοῦ Συλλόγου Πολιτικῶν Μηχανικῶν Ἑλλάδος χαιρέτησε τὴν ἀνάθεσι τῆς διακυβερνήσεως τῆς χώρας σὲ πολιτικὴ Κυβέρνησι σὰν οὐσιαστικὸ βῆμα γιὰ τὴν προάσπισι τῆς ἐθνικῆς ἀκεραιότητος, ἐξέφρασε τὴν πίστι ὅτι καμμία λύσι τοῦ Ἐθνικοῦ θέματος δὲν μπορεῖ νὰ εἶναι βιώσιμη ἂν δὲν ἐξασφαλίση τὴν Ἀνεξαρτησία καὶ τὴν Ἐθνικὴ ἀκεραιότητα τοῦ Κυπριακοῦ Κράτους, καὶ ἐξεδήλωσε τὴν πεποίθησίν του ὅτι στὶς κρίσιμες στιγμὲς ποὺ περνάει ὁ τόπος θεωρεῖ ἀπαραίτητη τὴν ἑνότητα τοῦ λαοῦ καὶ τὴν συσπείρωσί του γύρω ἀπὸ μιὰ Κυβέρνησι Ἐθνικῆς Ἑνότητος, στὴν ὁποία θὰ συμμετέχουν ὅλες ἀνεξαιρέτως οἱ ζωντανὲς πολιτικὲς δυνάμεις τοῦ τόπου. Τηλεγραφήματα ἐπίσης πρὸς τὸν κ. Καραμανλὴν ἀπέστειλεν ὁ Σύλλογος Ὑπαλλήλων τῆς Ἐμπορικῆς Τραπέζης τῆς Ἑλλάδος.

Ὁ Σύλλογος Προσωπικοῦ ΔΕΗ—ΠΑΠ. Ἡ Ὁμοσπονδία Φορτοεκφορτωτῶν Ἑλλάδος. Ἡ Ὁμοσπονδία Κλωστοϋφαντουργῶν Ἑλλάδος. Ἡ Πανελλήνιος Ἕνωσις Γεωπόνων Δημοσίων Ὑπαλλήλων. Ἡ Ὁμοσπονδία Φορτηγῶν Αὐτοκινήτων Ἑλλάδος Ἐθνικὸν καὶ Διεθνῶν Μεταφορῶν. Ἡ Πανελλήνιος Ὁμοσπονδία Θεάματος καὶ Ἀκροάματος. Ἡ Ἑλληνικὴ Λέσχη. Ὁ πρώην Πρόεδρος τῆς Ἐθνικῆς Πανελλαδικῆς Ὁμοσπονδίας Συνταξιούχων τοῦ ΙΚΑ κ. Π. Παπαμιώνης. Ὁ δικηγόρος Μιχ. Μελᾶς. ἡ Ἐπαγγελματικὴ Ἕνωσις Ἐλευσίνος, διακόσιοι Κύπριοι μαθηταὶ φιλοξενούμενοι ὑπὸ τοῦ Υπ. Παιδείας διὰ τοῦ νυμνασιάρχου ἀρχηγοῦ των κ. Γ. Γιάννακα κ.ἀ.

Μὲ ἀνακοίνωσίν της ἡ Διδασκαλικὴ Ὁμοσπονδία Ἑλλάδος συγχαίρει τὴν ἡγεσίαν τοῦ Στρατοῦ διὰ τὴν ἀναληφθεῖσαν ὑπ' αὐτῆς πρωτοβουλίαν περὶ ἀναθέσεως τῆς διακυβερνήσεως τῆς χώρας εἰς πολιτικὴν Κυβέρνησιν καὶ χαιρετίζει τὴν ἐπιστροφὴν τοῦ κ. Καραμανλῆ εἰς Ἑλλάδα.

Ἀνάλογα συγχαρητήρια τηλεγραφήματα πρὸς τὸν Πρόεδρον τῆς Δημοκρατίας στρατηγὸν Φαίδωνα Γκιζίκην ἀπέστειλαν παλλαϊ ὀργανώσεις.

Τὸ Δ. Σ. τῶν Διπλωματούχων τῆς Ἀνωτάτης Σχολῆς Οἰκονομικῶν καὶ Ἐμπορικῶν Ἐπιστημῶν δι' ἀνακοινώσεώς του δηλώνει ὅτι θὰ συμπαρασταθῇ εἰς τὸ ἔργον καὶ τὴν ἀποστολὴν τῆς Δημοκρατικῆς Κυβερνήσεως καὶ ὅτι τίθεται εἰς τὴν διάθεσίν της διὰ τὴν ἐπίλυσιν τῶν μεγάλων ἐθνικῶν θεμάτων.

Ἡ Διοίκησις τῆς Ε. Λ. χαιρετίζει τὴν ἐπελθοῦσαν μεταβολὴν θεωροῦσα ταύτην ὡς ἀφετηρίαν τῆς ἀποκαταστάσεως τῆς λαϊκῆς κυριαρχίας, ὑπὲρ τῆς ὁποίας ἀνέκαθεν εἶχε ταχθῇ. Αἰσθάνεται δέ, ἰδιαιτέρως ἱκανοποιημένη, διότι ἤδη, διὰ τῆς ἀπὸ 7)12)1973 ἐπιστολῆς τοῦ τότε προέδρου της, ἐγκριθείσης καὶ ὑπὸ τῶν ὑπολοίπων μελῶν τῆς Διοικήσεως, ὑπέδειξεν δημοσία, ὑπὸ τὰς τότε ἐπικρατούσας λίαν δυσχερεῖς συνθήκας, πρὸς τὸν Πρόεδρον τῆς Δημοκρατίας κ. Φ. Γκιζίκην, τὴν ἀνάγκην προσκλήσεως τοῦ κ. Κ. Καραμανλῆ ὡς ἐθνικοῦ ἡγέτου καὶ μόνου ἐγγυητοῦ διὰ τὴν ἀποκατάστασιν τῆς λαϊκῆς κυριαρχίας εἰς τὴν χώραν.

Ἤδη ἀπευθυνομένη πρὸς τὸν νέον πρωθυπουργὸν εὔχεται πλήρη εὐόδωσιν εἰς τὸ λίαν δυσχερὲς ἐθνικὸν του ἔργον.

Τέλος, δηλοῖ ὅτι ἐπιφυλάσσεται νὰ λάβῃ συγκεκριμένας θέσεις ἐπὶ τῶν προγραμματικῶν δηλώσεων εὐθὺς ὡς αὗται ἀνακοινωθοῦν.

● Ἡ νέα Γενικὴ Συνομοσπονδία Ἐργατοϋπαλλήλων τῆς Ἑλλάδος, ἡ ὁποία διὰ τοῦ γεν. γραμματέως της βεβαιώνει τὸν κ. Πρωθυπουργὸν ὅτι «αἰσθάνεται σήμερον τὴν παρουσίαν του ὡς δικαίωσιν τῶν προσδοκιῶν της».

ΨΗΦΙΣΜΑΤΑ

Εἰδικώτερον διὰ τὴν εἰσβολὴν τῶν Τούρκων εἰς Κύπρον τὸ Ἐθνικὸν Ἀστεροσκοπεῖον Ἀθηνῶν ἐξέδωσε ψήφισμα, διὰ τοῦ ὁποίου ποιεῖται ἔκκλησιν πρὸς τοὺς ἀπανταχοῦ διανοουμένους ὅπως συνενέωσωσι τὰς προσπαθείας διὰ τὴν ἐπιβολὴν μέτρων κατὰ τῶν ὑπὸ τοῦ εἰσβολέως ἐπιχειρηθεισῶν πράξεων, αἵτινες ὡς τοιαῦται ἀπέβησαν καταλυτικαὶ πάσης ἠθικῆς καὶ ἀνθρωπιστικῆς ἀρχῆς.

Μέ τό αὐτό πνεῦμα ἐξέδωσε ψήφισμα σταλὲν εἰς τὸν κ. Πρωθυπουργὸν καὶ τὴν ἡγεσίαν τοῦ Στρατοῦ ἡ Ἕνωσις Ἀποστράτων Ἀξιωματικῶν Στρατοῦ.

Ἡ ἐφημερὶς «Χριστιανικὴ Δημοκρατία» εἰς διακήρυξίν της παροτρύνει σύσσωμο τὸ "Ἔθνος νὰ ἀντιμετωπίσῃ τὴν κρίσι τῆς Κύπρου μὲ γνώμονα τὴν ἀνεξαρτησία καὶ τὴν συνταγματικὴ τάξι ποὺ ἐκφράζεται στὸ πρόσωπο τοῦ Ἀρχιεπισκόπου Μακαρίου.

ΔΥΟ ΥΠΟΥΡΓΕΙΑ ΔΙΕΚΔΙΚΟΥΝ 1,6 ΕΚΑΤΟΜΜΥΡΙΑ ΗΣΦΑΛΙΣΜΕΝΟΥΣ

ΕΝΑ ΑΠΟ ΤΑ ΣΗΜΑΝΤΙΚΩΤΕΡΑ προβλήματα ποὺ ἔχει νὰ ἐπιλύσῃ ἡ νέα πολιτικὴ Κυβέρνησι, εἶναι ἡ κοινωνικὴ ἀσφάλισι. Πρόκειται, συγκεκριμένα, γιὰ τὴ Γενικὴ Διεύθυνσι Κοινωνικῶν Ἀσφαλίσεων, ἡ ὁποία ἀπὸ τὴν ἐποχὴ ποὺ καθιερώθηκε στὴ χώρα μας ὁ θεσμὸς αὐτὸς ἕως τὸ 1968 ἄνηκε στὸ πρώην Ὑπουργεῖο Ἐργασίας (Ἀπασχολήσεως).

"Ὁμως, ἀπὸ τὸ 1968 μὲ τὸ ὑπ' ἀριθ. 1 Ν.Δ. ἄλλαξε φορέα καὶ ἀνήκει στὸ ὑπουργεῖο Κοινωνικῶν Ὑπηρεσιῶν.

Ἀξίζει νὰ γίνουν γνωστά, ὅσα κατὰ καιροὺς συνέβησαν σχετικὰ μὲ τὸ τόσο ἐνδιαφέρον θέμα, ποὺ ἀπασχολεῖ — πέρον τῶν 1.300.000 ἐργατοϋπαλλήλων καὶ 300.000 συντελειοδοτουμένων — 400.000 ἐπιχειρηματίες, σύμφωνα μὲ τὰ ἐπίσημα στατιστικὰ στοιχεία.

Ἡ ἁρμοδία Ὑπηρεσία τοῦ Ὑπουργείου Ἀπασχολήσεως κατήρτισε πρὶν ἕνα περίπου χρόνο σχετικὸ νομοσχέδιο μὲ τὸ ὁποῖο ἐζητοῦσε τὴν ἐπαναφορὰ τῆς κοινωνικῆς ἀσφαλίσεως στὸν φυσικό της φορέα (ὑπουργεῖο Ἀπασχολήσεως).

Μὲ τὸ νομοσχέδιο, ὑποστηρίζεται, θὰ ἐπιτυγχάνεται ἡ πλήρης καὶ παραγωγικὴ κινητοποίησι τοῦ ἐργατικοῦ δυναμικοῦ τῆς χώρας καὶ ταυτόχρονα ἡ προσφορότερα ἀξιοποίησίς του.

Στὸν σχετικὸ φορέα

Στὴν εἰσηγητική, ἐξ ἄλλου, ἔκθεσι ἀναφέρονται τὰ ἑξῆς:

1 Ὅπως εἶναι γνωστό, μὲ τὸ ὑπ' ἀριθ' 1)1968 Ν.Δ. «περὶ Ὑπουργικοῦ Συμβουλίου καὶ Ὑπουργείων», ἡ Κοινωνικὴ Ἀσφάλισι, ποὺ ἀποτελοῦσε μέχρι τότε ἀναπόσπαστο ὀργανικὸ τμῆμα τοῦ τ. Ὑπουργείου Ἐργασίας, ἁρμοδίου φορέως γιὰ τὴ χάραξι καὶ ἐφαρμογὴ τῆς Κοινωνικῆς Πολιτικῆς, ὑπὲρ τῶν ἀπασχολουμένων μισθωτῶν, ποὺ συνδέοντσι μὲ σχέσι ἐργασίας ἰδιωτικοῦ δικαίου, ἀποσπάσθηκε ἀπ' αὐτὸ καὶ ἀνήκει ἤδη στὸ Ὑπουργεῖο Κοινωνικῶν Ὑπηρεσιῶν.

2 Ἡ κοινωνικὴ ἀσφάλεια, ὡς κατ' ἐξοχὴν θεσμὸς Κοινωνικῆς Πολιτικῆς ὑπὲρ τῶν μισθωτῶν πρέπει ν' ἀνήκῃ ὀργανικῶς, ὡς πρὸ τῆς ἰσχύος τοῦ Ν.Δ. 1)1968, στὸν κρατικὸ φορέα, ποὺ ἔχει τὴν ἀποκλειστικὴ εὐθύνη τῆς χάραξεως καὶ ἐφαρμογῆς τῆς ἐν λόγω πολιτικῆς, ὁ ὁποῖος σύμφωνα μὲ τὶς σχετικὲς διατάξεις εἶναι τὸ Ὑπουργεῖο Ἀπασχολήσεως (τ. Ὑπουργεῖο Ἐργασίας).

3 Ἡ κοινωνικὴ ἀσφάλεια, ποὺ ἀφορᾶ τὸ σύνολο ὑποχρεωτικῶν κανόνων δικαίου καὶ ἀποσκοπεῖ στὴν προστασία τῶν μισθωτῶν σὲ περίπτωσι γήρατος, ἀσθενείας, ὑπερικανότητος γιὰ ἐργασία, ἐργατικοῦ ἀτυχήματος καὶ ἐπαγγελματικῆς ἀσθενείας, μητρότητος, ἀνεργίας, στρατεύσεως καὶ θανάτου, εἶναι στενὰ συνδεδεμένη πρὸς τὴν ἐνεργὸ ἐργασιακὴ σχέσι.

4 Ὑπὸ τὴν ἀνωτέρω ἔννοια δὲν ἡμπορεῖ νὰ ἀποκοπῇ χωρὶς βλάβη τοῦ κοινωνικοῦ συνόλου, πολὺ δὲ περισσότερα νὰ ταυτισθῇ πρὸς τὴν ἔννοια τῆς κοινωνικῆς προνοίας. Δηλαδή, θεσμοὶ ποὺ εἶναι τελείως διαφορετικὸς ἀπὸ τὸν θεσμὸ τῆς κοινωνικῆς ἀσφαλείας, κυρίως δέ, λόγω τῆς ἀμέσου συναρτήσεως τῆς ἐννοίας, τῆς μὲν κοινωνικῆς ἀσφαλείας πρὸς τὴν ἐκ μέρους τῶν μισθωτῶν καταβολὴν ἀτομικῶν εἰσφορῶν, τῆς δὲ κοινωνικῆς προνοίας πρὸς τὴν ἐκ μέρους τοῦ Κράτους παροχὴν ἀρωγῆς σὲ ἄτομα ποὺ δὲν ἀνήκουν στὴν κατηγορία τῶν μισθωτῶν, χωρὶς τὴν ἀντίστοιχο ἀπὸ τοὺς τελευταίους εἰσφορά.

5 Ἡ διαμόρφωσι τῶν νομικῶν πλαισίων τῆς κοινωνικῆς ἀσφαλείας εἶναι συνδεδεμένη ἄμεσα πρὸς τὴ φύσι, τὶς συνθῆκες καὶ τοὺς ὅρους ἀπασχολήσεως τῶν μισθωτῶν καὶ πρὸς τὶς ἐκ τῆς τεχνολογικῆς ἐξελίξεως ἐπιδράσεις καὶ ἐπιπτώσεις γενικώτερα στὴν ἀπασχόλησι.

Ἡ Γ.Σ.Ε.Ε.

Ἡ κορυφαία συνδικαλιστικὴ ὀργάνωσις τῶν ἐργατοϋπαλλήλων ἡ Γ.Σ.Ε.Ε., ἔχει ἐκφράσει ἐπανειλημμένα τὶς ἀπόψεις της ἐπὶ τοῦ θέματος. Σχετικῶς σὲ ὑπόμνημά της τονίζει ὅτι:

1. Τὸ Ὑπουργεῖον Ἀπασχολήσεως εἶναι ὁ φυσικὸς φορέας τῆς κοινωνικῆς ἀσφαλίσεως.
2. Μέσον αὐτοῦ ἐκφράζεται ἡ κοινωνικὴ πολιτικὴ τῆς Κυβερνήσεως διὰ τοῦ καθορισμοῦ τοῦ ὕψους τῶν ἀποδοχῶν.
3. Πρέπει νὰ ὑπάρξῃ συντονισμὸς στὴ χάραξι καὶ τὴν ἐφαρμογὴ τῆς κρατικῆς πολιτικῆς καὶ στὸ ἄλλο σκέλος τῆς κοινωνικῆς πολιτικῆς καὶ ἀσφαλίσεως τῶν ἐργαζομένων καὶ ἀπομάχων.
4. Παρατηρεῖται τώρα τὸ φαινόμενο τῆς διασπάσεως καὶ χαράξεως διαφορετικῆς γραμμῆς ἐπὶ τῶν δύο αὐτῶν βασικῶν γιὰ τὴν ἐργατικὴ τάξι ζητημάτων, ὅπως εἶναι ἡ ἀμοιβὴ ἐργασίας καὶ ἡ κοινωνικὴ ἀσφάλισι.

Ἡ Ο.Ι.Υ.Ε.

Ἡ κοινωνικὴ ἀσφάλισι — κατὰ τὴν ἄποψιν τῆς Ὁμοσπονδίας Ἰδιωτικῶν Ὑπαλλήλων Ἑλλάδος πρὸς τοὺς ἁρμοδίους ὑπουργούς — εἶναι συνδεδεμένη μὲ τὴν ἀμοιβὴ ἐργασίας, τὴ διάρκεια ἐργασίας, τὶς μεταλλαγὲς καὶ τὶς ἐξελίξεις τῶν παραγωγικῶν σχέσεων καὶ τὰ δημογραφικὰ προβλήματα τὰ σχετικὰ μὲ τὴν ἀπασχόλησι. Καὶ προσθέτει ὅτι:

Ἐφ' ὅσον ὅλα τὰ περὶ τὴν ἐργασία προβλήματα ὑπάγονται στὸ ὑπουργεῖο Ἀπασχολήσεως, χρήσιμο καὶ σκόπιμο εἶναι ὅπως ἡ κοινωνικὴ ἀσφάλισι ἐπανέλθῃ στὸ ἐν λόγω Ὑπουργεῖο.

Τὸ Ε.Κ.Α.

Τὸ Ἐργατικὸ Κέντρο Ἀθηνῶν ζητεῖ τὴν ταχεῖα σύνταξι τοῦ Κώδικος Κοινωνικῶν Ἀσφαλίσεων καὶ τὴν ἀνάθεσι τῆς ἐποπτείας τῶν φορέων αὐτῶν στὸ Ὑπουργεῖο Ἀπασχολήσεως.

Τὸ Ε.Κ.Π.

Τέλος, τὸ Ἐργατικὸ Κέντρο Πειραιῶς ζητεῖ τὴν ἐπαναφορὰ τῆς κοινωνικῆς ἀσφαλίσεως στὸ ὑπουργεῖο Ἀπασχολήσεως καὶ τὴν ἀπόδοσι τῆς διοικήσεως τῶν φορέων στοὺς κατὰ περίπτωσι ἐνδιαφερομένους γιὰ τὴ φυσικὴ θωράκισι τοῦ θεσμοῦ.

Ὅμως, παρὰ ταῦτα, ἡ Γενικὴ Διεύθυνσι Κοινωνικῶν Ἀσφαλίσεων ἐξακολουθεῖ νὰ παραμένῃ στὸ Ὑπουργεῖο Κοινωνικῶν Ὑπηρεσιῶν, μὲ ἀποτέλεσμα νὰ ἐξακολουθῇ ὑφιστομένη σὲ βάρος 1.600.000 ἐργαζομένων καὶ συνταξιούχων.

ΣΠΥΡΟΣ ΜΑΡΚΑΝΤΩΝΗΣ

Τί προτείνουν οἱ ὀργανώσεις τῶν ἠσφαλισμένων

Ρεπορτάζ: ΣΠΥΡΟΥ ΜΑΡΚΑΝΤΩΝΗ

Ἡ "Ἑν. Συντακτῶν χαιρετίζει τήν ἀποκατάστασιν τῆς ἐλευθεροτυπίας

Ἡ "Ἑνωσις Συντακτῶν διερμηνεύουσα τὰ αἰσθήματα ὁλοκλήρου τοῦ δημοσιογραφικοῦ κόσμου τῆς χώρας εἰς χθεσινὴν ἀνακοίνωσίν της χαιρετίζει τὴν ἐπάνοδον τῆς ἐλευθεροτυπίας καὶ συμμετέχει εἰς τὴν Πανελλήνιον χαρὰν διὰ τῆς σημειουμένας δημοκρατικὰς ἐξελίξεις.

Ἐκφράζει ἐπίσης τὴν ἱκανοποίησίν της διὰ τὴν ἐπανέκδοσιν τῶν ἐφημερίδων τῶν ὁποίων ἡ ἔκδοσις εἶχε ἀνασταλῇ μετὰ τὴν 21ην Ἀπριλίου 1967 καὶ καταδικάζει τὴν ἐπὶ ἑπτὰ ἔτη κατάργησιν τῆς ἐλευθεροτυπίας, ζητεῖ δὲ ὅπως ὁ θεσμὸς ἀποκατασταθῇ πλήρως καὶ διατηρηθῇ ὡς τὸ πολυτιμότερον ἐθνικὸν ἀγαθόν.

Ἡ ΕΣΗΕΑ ἐκφράζει ἐπίσης τὴν συμπάθειαν καὶ τὴν βαθεῖαν ἐκτίμησίν της πρὸς τοὺς καθ' οἱονδήποτε τρόπον διωχθέντας δημοσιογράφους καὶ ἀπευθύνει θερμὰς εὐχαριστίας πρὸς τὴν Δ. Ὁμοσπονδίαν Δημοσιογράφων διὰ τὴν κατ' ἐπανάληψιν ἐκδηλωθεῖσαν συμπαράστασίν της καὶ τοὺς ἀγῶνας τῆς Ἑνώσεως ὑπὲρ τῆς ἐλευθεροτυπίας.

ΣΥΝΤΟΜΕΣ ΕΙΔΗΣΕΙΣ

Ἐπίδομα

ἀδείας ἐκ μιᾶς πηγῆς δικαιοῦνται οἱ πολιτικοὶ δημόσιοι ὑπάλληλοι καὶ στρατιωτικοὶ καὶ ὑπάλληλοι Ν.Π.Δ.Δ., κατέχοντες καὶ δεύτερη θέσι.

Μετάλλιον

Ναυτικὸν Α΄ τάξεως (χρυσοῦν) ἀπενεμήθη στὸν καθηγητὴ κ. Γ. Ζωτιούδη γιὰ τὶς ὑπηρεσίες του στὴν ναυτιλία καὶ στοὺς κ. κ. Κ. Γιακουμάκη καὶ Μιχ. Σκανδαρέλον γιὰ τὴν διάσωσι ἀνθρώπων ποὺ ἐκινδύνευσαν στὴν θάλασσα.

Τὸ Μ.Τ.Π.Υ.

(Μετοχικὸν Ταμεῖον Πολιτικῶν Ὑπαλλήλων) ἀναγνωρίζει ὡς συντάξιμον ὅλη τὴν πολιτικὴ

ΠΛΗΡΗΣ ΥΠΟΣΤΗΡΙΞΙ ΤΟΥ ΝΙΞΟΝ ΠΡΟΣ ΤΟΝ ΚΑΡΑΜΑΝΛΗ

Συγχαρητήρια καὶ ἄλλων ἡγετῶν τοῦ ἐλευθέρου κόσμου

«ΔΥΝΑΣΘΕ νὰ ὑπολογίζετε εἰς τὴν πλήρην ὑποστήριξιν τῆς Κυβερνήσεώς μου», ὑπεγράμμισε ὁ Πρόεδρος Νίξον πρὸς τὸν Ἕλληνα Πρωθυπουργὸν κ. Κ. Καραμανλῆν σὲ θερμότατο μήνυμά του στὸ ὁποῖον προσθέτει:

«Προσβλέπω εἰς στενὰς καὶ φιλικὰς σχέσεις μετὰ τοῦ νέου ἡγέτου τῆς Ἑλληνικῆς Δημοκρατίας».

Οἱ ἡγετικὲς προσωπικότητες τῶν κυριωτέρων ξένων χωρῶν ἐχαιρέτισαν μὲ τὰ θερμότερα λόγια τὴν ἐπάνοδο τοῦ κ. Κ. Καραμανλῆ στὸ πηδάλιο τοῦ Ἑλληνικοῦ Κράτους καὶ ὑπεγράμμισαν τὴν σημασία τοῦ γεγονότος.

Τὸ πλήρες κείμενο τοῦ μηνύματος τοῦ κ. Νίξον ποὺ ἐπέδωσε χθὲς στὸν κ. Κ. Καραμανλῆ ὁ πρεσβευτὴς τῶν ΗΠΑ κ. Τάσκα ἔχει ὡς ἑξῆς:

«Ἀγαπητὲ κύριε Πρωθυπουργέ,

Δεχθῆτε τὰ θερμὰ συγχαρητήριά μου ἐπὶ τῇ ἀναλήψει τοῦ ὑψηλοῦ ἀξιώματός σας. Ἀναλαμβάνετε τὸ πηδάλιον τῆς χώρας εἰς στιγμὴν μεγάλης κρίσεως. Εἶμαι ὅμως πεπεισμένος ὅτι ταυτοχρόνως πρόκειται περὶ μιᾶς στιγμῆς μεγάλης εὐκαιρίας διὰ τὴν ἀφοσίωσίν μας εἰς τὴν εἰρήνην καὶ τὴν ἀσφάλειαν καθὼς καὶ διὰ τὴν Ἀτλαντικὴν Συμμαχίαν.

»Δύνασθε νὰ ὑπολογίζητε εἰς τὴν πλήρη ὑποστήριξιν τῆς Κυβερνήσεώς μου, κατὰ τὴν προσπάθειαν ἀποκαταστάσεως τῆς εἰρήνης καὶ τῆς ἁρμονίας εἰς τὴν Κύπρον, τὴν Ἀνατολικὴν Μεσόγειον καὶ τὴν Ἀτλαντικὴν Συμμαχίαν. Θὰ συνεργασθῶμεν μεθ' ὑμῶν διὰ τὴν ἰσχυροποίησιν τῶν σχέσεων ἐν τὸς τῆς Ἀτλαντικῆς Συμμαχίας, ἡ ὁποία ἦτο καὶ θὰ εἶναι τὸ θεμέλιον τῆς ἀσφαλείας μας καὶ τὸ ἀγκυροβόλιον τῆς εἰρήνης διὰ μίαν ὁλοκληρον γενεάν.

»Προσβλέπω εἰς στενὰς καὶ φιλικὰς σχέσεις μετὰ τοῦ νέου ἡγέτου τῆς Ἑλληνικῆς Δημοκρατίας.

Εἰλικρινῶς ὑμέτερος
ΡΙΤΣΑΡΝΤ ΝΙΞΟΝ»

Ὁ Βρεταννὸς Πρωθυπουργὸς

Ὁ Πρωθυπουργὸς τῆς Μεγάλης Βρεταννίας κ. Χάρολντ Οὐίλσων ἀπεύθυνε πρὸς τὸν Πρωθυπουργὸν τῆς Ἑλλάδος κ. Κ. Καραμανλὴν τὸ ἀκόλουθον συγχαρητήριον μήνυμα.

«Εἶμαι ἐνθουσιασμένος ἀπὸ τὴν εἴδησιν ὅτι ἀνελάβατε καθήκοντα Πρωθυπουργοῦ. Παρακαλῶ δεχθῆτε τὰ θερμότατα συγχαρητήριά μου. Οὐδεμίαν ἀμφιβολίαν ἔχω ὅτι τὸ ὑψηλὸν κύρος σας ὡς διεθνοῦς πολιτικοῦ ἀνδρὸς καὶ ἡ μακρὰ σας πεῖρα θὰ ἀποτελέσουν ἀνεκτίμητον συμβολὴν κατὰ τὴν παροῦσαν κρισίμον συγκυρίαν.

Εἶμαι βέβαιος ὅτι συμφωνεῖτε ὅτι εἶναι ὑψίστης σημασίας ὁπως ἀρχίσουν ὅσον τὸ δυνατὸν συντομώτερον, συνομιλίαι μεταξὺ τῶν ἐνδιαφερομένων μερῶν διὰ τὴν Κυπριακὴν διαφοράν. Ἐλπίζω ὅτι θὰ δυνηθῆτε νὰ στείλητε μέλος τῆς Κυβερνήσεώς σας εἰς τὴν Γενεύην αὔριον.

ΧΑΡΟΛΝΤ ΟΥ·Ι·ΛΣΩΝ
Πρωθυπουργός»

Μήνυμα τοῦ κ. Ἐτσεβὶτ

Ἐξ ἄλλου, ὁ Τοῦρκος πρέσβυς κ. Γκιουρούν ἐπεσκέφθη χθὲς τὴν 1 μ.μ. τὸν κ. Πρωθυπουργὸ καὶ τοῦ ἐπέδωσε τὸ ἀκόλουθο μήνυμα τοῦ Τούρκου Πρωθυπουργοῦ κ. Ἐτσεβίτ:

«Ἀγαπητὲ κ. Πρωθυπουργέ,

Σᾶς συγχαίρω θερμότατα διὰ τὴν ἀνάληψιν τῶν καθηκόντων σας ὡς πρωθυπουργοῦ τῆς Ἑλλάδος.

»Εἶμαι πεπεισμένος ὅτι τὸ γεγονὸς τοῦτο ἀποτελεῖ τὴν ἀπαρχὴν μίας νέας ἐποχῆς διὰ τὴν Δημοκρατίαν καὶ τὴν Ἐλευθερίαν εἰς τὴν περιοχήν μας.

»Ἀπὸ τῆς ἡμέρας ποὺ ἀνέλαβον τὰ καθήκοντα τοῦ Πρωθυπουργοῦ εἰλικρινῆς ἐπιθυμία τῆς Κυβερνήσεώς μου ὑπῆρξεν ἡ ἐναρξις φιλικοῦ διαλόγου καὶ συνεργασίας εἰς ὅλους τοὺς τομεῖς μετὰ τῆς γείτονος καὶ συμμάχου Ἑλλάδος.

Ἐλπίζω βεβαίως ὅτι, ὡς ἔμπειρος πολιτικὸς ὁ ὁποῖος δύναται νὰ ἐκτιμήσῃ τὴν ἀξίαν στενῶν καὶ ἁγίων σχέσεων μεταξὺ Τουρκίας καὶ Ἑλλάδος πρὸς ὄφελος ἀμφοτέρων τῶν χωρῶν καὶ τῆς παγκοσμίου εἰρήνης, θὰ ἀνταποκριθῆτε εἰς τὴν ἐπιθυμίαν ταύτην.

Ἡ ἀλησμόνητος συμβολή σας εἰς τὴν ἐδραίωσιν τῶν καλῶν σχέσεων μεταξὺ τῶν δύο χωρῶν μας κατὰ τὰς προηγουμένας θητείας σας εἰς τὸ ἀξίωμα τοῦ Πρωθυπουργοῦ ἐνισχύουν τὰς ἐλπίδας μου.

»Εἶμαι βέβαιος ὅτι διὰ τῆς διανοίξεως τῆς ὁδοῦ δι' ἓν λαμπρὸν μέλλον δι' ἀμφότερα τὰ ἔθνη μας, δυνάμεθα νὰ ἐνταφιάσωμεν τὰς πικρὰς ἀναμνήσεις τοῦ παρελθόντος.

»Σᾶς εὔχομαι κάθε ἐπιτυχίαν εἰς τὰς προσπαθείας σας διὰ τὴν εὐημερίαν τῆς Χώρας σας.

Μὲ ὑψίστην ἐκτίμησιν
ΜΠΟΥΛΕΝΤ ΕΤΣΕΒΙΤ
Πρωθυπουργός»

Ὁ Πρωθυπουργὸς κ. Κ. Καραμανλὴς λαβὼν γνῶσιν τοῦ μηνύματος τοῦ κ. Ἐτσεβὶτ παρεκάλεσε τὸν κ. Γκιουροὺν νὰ διαβιβάσῃ εἰς τὸν Τοῦρκον Πρωθυπουργὸν τὰς εὐχαριστίας του καὶ ἀνεκοίνωσεν πρὸς αὐτὸν ὅτι ἐντὸς τῆς αὐρίου θὰ ἀποστείλῃ ἀπαντητικὸν μήνυμα.

Ὁ γενικὸς γραμματεὺς τοῦ ΝΑΤΟ

ΒΡΥΞΕΛΛΑΙ (Α.Π.Ε. — Ἠν. Τύπος). — Ὁ Γεν. Γραμματεὺς τοῦ Ν.Α.Τ.Ο. κ. Λοὺνς ἐδήλωσε σήμερον, ὅτι τόσον ὁ ἴδιος, ὅσον καὶ αἱ χῶραι τοῦ Ν.Α.Τ.Ο., εἶναι ἱκανοποιημέναι διὰ τὴν κυβερνητικὴν μεταβολὴν εἰς τὴν Ἑλλάδα.

«Γνωρίζω τὸν κ. Καραμανλὴν μάλλον καλῶς», εἶπεν ὁ κ. Λούνς εἰς συνέντευξιν Τύπου.

«Ἐκφράζω τὴν ἱκανοποίησίν μου καί, ὡς γνωρίζω, τῶν χωρῶν τοῦ Ν.Α.Τ.Ο. διὰ τὰς τελευταίας ἐξελίξεις ἐν Ἀθήναις, συνέχισεν ὁ κ. Λούνς. Ἐρωτηθεὶς ἐὰν ἡ ἄνοδος τοῦ κ. Καραμανλῆ εἰς τὴν Πρωθυπουργίαν προαιωνίζεται βελτίωσιν τῶν ἑλληνοτουρκικῶν σχέσεων, ἀπήντησεν: «Μάλιστα».

Ὁ κ. Λούνς ἐξῆρε τὰς προσπαθείας τῶν Ἡνωμένων Πολιτειῶν, τῆς Βρεταννίας καὶ τῆς Γαλλίας διὰ τὴν διευθέτησιν τῆς κρίσεως, τὴν ὁποίαν ἐχαρακτήρισεν ὡς «τὴν σοβαρωτέραν, τὴν ὁποίαν διῆλθε τὸ Ν.Α.Τ.Ο.». Προσέθεσεν, ὅμως, ὅτι «τὸ ἴδιον τὸ Ν.Α.Τ.Ο. ἀπεδείχθη λίαν χρήσιμον ὄργανον διὰ τὴν διατήρησιν τῆς εἰρήνης».

Ὁ κ. Ζισκὰρ Ντ' Ἐσταὶν

ΠΑΡΙΣΙΟΙ (Α.Π.Ε. — Ρώϋτερ). — Ὁ Πρόεδρος Ζισκὰρ Ντ' Ἐσταὶν διεβεβαίωσε σήμερον τὸν ἑλληνικὸν λαὸν περὶ τῆς ἐνεργοῦ ὑποστηρίξεως καὶ φιλίας τῆς Γαλλίας.

Ὁμιλῶν ἐνώπιον τοῦ Ὑπουργικοῦ Συμβουλίου εἶπεν, ὅτι τρέφει θερμὰ αἰσθήματα διὰ τὸν «γενναῖον καὶ ὑπερήφανον ἑλληνικὸν λαόν, ὁ ὁποῖος ἐπένδυσε τὴν ὀρολογίαν καὶ τοὺς δημοκρατικοὺς θεσμούς».

«Δύναται πράγματι νὰ βασίζεται ἐπὶ τῆς ἐνεργοῦ φιλίας τοῦ γαλλικοῦ Λαοῦ», προσέθεσεν.

Ἡ κυπριακὴ κρίσις, εἶπεν, «ἔδωσε διὰ πρώτην φορὰν τὴν εὐκαιρίαν κοινῆς πολιτικῆς εὐρωπαϊκῆς δράσεως διὰ τὴν ἀποκατάστασιν τῆς εἰρήνης».

«Εἶναι ἡ ἀρχὴ κοινῆς διπλωματικῆς ἐνεργείας, ἡ ὁποία πρέπει νὰ ἀναπτυχθῇ σταθερῶς εἰς τὸ μέλλον», προσέθεσεν. «Ἡ ἄμεσος διπλωματικὴ παρέμβασις τῶν ἐννέα Δυνάμεων, ὑπὸ τὴν γαλλικὴν προεδρίαν, διεδραμάτισεν ὁριστικὸν καὶ σημαντικὸν ρόλον εἰς τὴν ἐπίλυσιν τῆς κρίσεως».

Ὁ Καγκελλάριος Σμὶτ

ΒΟΝΝΗ (Α.Π.Ε. — Ρώϋτερ). — Τὰ τρία κύρια πολιτικὰ κόμματα τῆς Δυτικῆς Γερμανίας ἐχαιρέτισαν σήμερον τὸν διορισμὸν πολιτικοῦ, ὡς Πρωθυπουργοῦ τῆς Ἑλλάδος, πρᾶγμα τὸ ὁποῖον θεωροῦν ὡς βῆμα πρὸς τὴν ἀποκατάστασιν τῆς Δημοκρατίας, κατόπιν ἑπτὰ ἐτῶν στρατιωτικῆς διακυβερνήσεως.

Τὸ Σοσιαλδημοκρατικὸν Κόμμα, τὸ μεγαλύτερον τοῦ κυβερνῶντος συνασπισμοῦ κ. Σμὶτ, ἀνέφερεν, ὅτι ἡ ἀνάλησις τῶν δημοκρατικῶν πολιτικῶν παρέχει μείζονα εὐκαιρίαν διὰ τὴν ἐπάνοδον τῆς Ἑλλάδος εἰς τὴν οἰκογένειαν τῶν δημοκρατικῶν Ἐθνῶν.

«Ὁ διορισμὸς τοῦ κ. Κωνσταντίνου Καραμανλῆ ὡς νέου ἀρχηγοῦ Κυβερνήσεως, εἶναι ἐν πρῶτον βῆμα εἰς τὴν ὁδὸν πρὸς τὴν νομιμότητα», ἀνεκοίνωσε τὸ κόμμα.

Τὸ Ἐλεύθερον Δημοκρατικὸν Κόμμα, ὁ μικρότερος ἑταῖρος τοῦ συνασπισμοῦ, ἀνέφερε τὰ ἑξῆς: «Ἡ δημοκρατικὴ Εὐρώπη δύναται τώρα καὶ πάλιν νὰ ἐπιζῇ, ὅτι θὰ δεχθῇ ἐκ νέου τὴν Ἑλλάδα εἰς τὰς τάξεις της, ὡς ἕνα ἀσωτον υἱόν».

Τὸ ἀντιπολιτευόμενον Χριστιανοδημοκρατικὸν Κόμμα ηὐχήθη εἰς τὸν κ. Καραμανλὴν ἐπιτυχίαν εἰς τὴν ἐπίλυσιν τῶν δυσχερῶν προβλημάτων τῆς χώρας του καὶ εἰς τὴν συμβολήν του διὰ τὴν ἀποκατάστασιν τῆς εἰρήνης ἐν Κύπρῳ

Ὁ κ. Κίσσινγκερ

ΟΥΑΣΙΓΚΤΩΝ (Α.Π.Ε. — Γαλ. Πρ.) — Ὁ ὑπουργὸς τῶν Ἐξωτερικῶν τῶν Ἡνωμένων Πολιτειῶν κ. Κίσσινγκερ ἐξέφρασε σήμερον ἱκανοποίησιν «διὰ τὴν ἐγκατάστασιν πολιτικῆς Κυβερνήσεως εἰς τὴν Ἑλλάδα».

Ὁ κ. Κίσσινγκερ, ὁ ὁποῖος προέβη εἰς τὴν ἐξέτασιν τῆς καταστάσεως εἰς τὴν Ἑλλάδα, τὴν Τουρκίαν καὶ τὴν Κύπρον, μετὰ πολλῶν μελῶν τῆς Γερουσιαστικῆς Ἐπιτροπῆς Ἐξωτερικῶν Ὑποθέσεων, ὑπεγράμμισεν, ὅτι αἱ Ἡνωμέναι Πολιτεῖαι «ἀναμένουν, ὅτι θὰ ἔχουν στενὰς καὶ φιλικὰς σχέσεις μετὰ τῆς νέας Κυβερνήσεως ἐν Ἑλλάδι, ἡ ὁποία ἀποτελεῖται ἐκ φίλων μας».

Ὁ πρόεδρος τῆς Γερουσιαστικῆς Ἐπιτροπῆς Ἐξωτερικῶν Σχέσεων κ. Φουλμπράϊτ ἐδήλωσε, μετὰ τὴν σύσκεψιν, ὅτι «ἐν τῷ συνόλῳ ἡ κατάστασις ἐξελίσσεται κατὰ τρόπον ἱκανοποιητικόν».

Η ΙΝΔΙΑ ΕΚΤΟΞΕΥΕΙ ΔΙΑΣΤΗΜΟΠΛΟΙΟ

ΝΕΟ ΔΕΛΧΙ, 25.

Ἡ Ἰνδία θὰ ἐκτοξεύσῃ τὸ πρῶτο διαστημόπλοιό της τὸ ἔτος τοῦ 1978, ἀνήγγειλε χθὲς ἡ πρωθυπουργὸς κ. Γκάντι, δύο μόλις μῆνες μετὰ τὴν δοκιμὴ τῆς πρώτης πυρηνικῆς συσκευῆς της.

Ἡ κ. Γκάντι σὲ ἀπάντησί της στὴν Βουλὴ εἶπε ὅτι ἡ πρώτη ἰνδικὴ τροχιακὴ πτῆσι θὰ πραγματοποιηθῇ σύμφωνα μὲ τὸ πρόγραμμα τοῦ 1978. Προηγουμένως εἶχε ἀνακοινωθῇ ὅτι ἡ Ἰνδία θὰ χρησιμοποιήσῃ διευκολύνσεις στὴν Ρωσία γιὰ τὴν ἐκτόξευσι μετεωρολογικοῦ δορυφόρου, ἐντὸς τοῦ ἔτους, ἀλλὰ ἡ δήλωσι τῆς κ. Γκάντι ἀποτελεῖ τὴν πρώτη ἐπίσημη ἔνδειξι ὅτι ἡ Ἰνδία ἐργάζεται σὲ δικό της διαστημικὸ πρόγραμμα.

Ἡ κ. Γκάντι ἐδήλωσε ὅτι εἶναι ἀκόμη πολὺ νωρὶς γιὰ τὸν καθορισμὸ τοῦ ἀκριβοῦς χρόνου τῆς ἐκτοξεύσεως στὸ διάστημα, ἀλλὰ διευκρίνισε ὅτι «ἤδη ἔγιναν ὡριμένες μελέτες ἐφαρμογῆς ἐπὶ τοῦ διαστημοπλοίου καὶ ὅτι λεπτομερέστερες μελέτες βρίσκονται σὲ ἐξέλιξι».

ΠΛΗΡΗΣ ΕΠΑΡΚΕΙΑ ΠΤΗΝΟΤΡΟΦΙΚΩΝ ΠΡΟΪΟΝΤΩΝ

Ἐθησαφαλίσθη πλήρης ἐπάρκεια πτηνοτροφικῶν προϊόντων, αὐγῶν καὶ πουλερικῶν, πρὸς κάλυψιν τῶν καταναλωτικῶν ἀναγκῶν τῆς χώρας, ὅπως ἀνεκοίνωσε ἡ Ἕνωσις Πτηνοτροφικῶν Συνεταιρισμῶν Ἑλλάδος.

Πρὸς τοῦτο τὰ κινητὰ αὐτοκίνητα ψυγεῖα τοῦ κυκλώματος τῶν Λαϊκῶν Ἀγορῶν, παρὰ τὶς δυσχέρειες τῆς στρατεύσεως τοῦ προσωπικοῦ, εὑρίσκονται καθημερινῶς στὶς προκαθωρισμένες θέσεις των καὶ στὴν διάθεσι τοῦ καταναλωτικοῦ κοινοῦ.

Τονίζεται δὲ ὅτι ἐὰν ἐξ οἱασδήποτε αἰτίας πρατηριοῦχοι καὶ καταστήματα διαθέσεως αὐγῶν καὶ πουλερικῶν, ἀντιμετωπίσουν ἐλλείψεις πρέπει ν' ἀπευθύνωνται στὶς ὑπηρεσίες τῆς Ἕνώσεως διὰ νὰ ἐφοδιασθοῦν ἀμέσως. (Τηλέφωνα: 4820.206 — 4816.572 — 523.075 καὶ 523.354).

ΟΜΙΛΙΑ

Στὴν αἴθουσα Γλάδστωνος 10 σήμερον καὶ ὥραν 8 μ.μ. ὁ καθηγητὴς Γιώργος Γαλάνης θὰ μιλήσῃ μὲ θέμα «Περιπατεῖται κατὰ τὸ Πνεῦμα».

Στιγμιότυπο ἀπὸ τὴν τελετὴ τῆς ὁρκωμοσίας. Ἀριστερὰ ὁ Πρωθυπουργὸς κ. Κων. Καραμανλῆς. Δεξιά, ὁ Πρόεδρος τῆς Δημοκρατίας στρατηγὸς Φ. Γκιζίκης καὶ στὸ μέσον τὰ μέλη τοῦ νέου ὑπουργικοῦ συμβουλίου.

Παραβιάσεις τῆς ἀνακωχῆς ἐκ μέρους τῶν Τούρκων

ΚΛΗΡΙΔΗΣ: Ἐλεύθερες ἐκλογὲς καὶ νέα Βουλή

ΟΥΑΣΙΓΚΤΩΝ, 25.—

Οἱ ΗΝΩΜΕΝΕΣ Πολιτεῖες ἀνεγνώρισαν χθὲς τὴν νέα Κυπριακὴ Κυβέρνησι καὶ τὸν προσωρινὸ πρόεδρο κ. Γλαῦκο Κληρίδη, ὡς τὸν νόμιμον ἡγέτην τοῦ Κυπριακοῦ λαοῦ.

Ὁ ἐκπρόσωπος τοῦ Σταὶτ Ντηπάρτμεντ κ. Ἀντερσον ἐδήλωσε σχετικῶς ὅτι ὁ κ. Κληρίδης ἀναγνωρίζεται ὡς Πρόεδρος τῆς Κυπριακῆς δημοκρατίας, βάσει τοῦ κυπριακοῦ Συντάγματος τὸ ὁποῖον προβλέπει τὴν ἀντικατάστασι τοῦ Κυπρίου προέδρου, σὲ ἐξαιρετικὲς περιπτώσεις, ἀπὸ τὸν πρόεδρο τῆς Κυπριακῆς Βουλῆς.

Τὸ θέμα τοῦ Προέδρου

Ἐν τῷ μεταξύ, ὁ κ. Κληρίδης ἔδωσε χθὲς συνέντευξι πρὸς τοὺς Κυπρίους, Ἕλληνες καὶ ξένους δημοσιογράφους στὴν Λευκωσία.

Ὁ κ. Κληρίδης εἶπε ὅτι ὁ Κυπριακὸς λαὸς καὶ μόνον πρόκειται ν' ἀποφασίσῃ ἀργότερα περὶ τῆς θέσεως τοῦ Ἀρχιεπισκόπου Μακαρίου.

Προσέθεσε ὅτι ὁ Κυπριακὸς λαὸς θὰ κληθῇ, «τὸ δυνατὸν ταχύτερον σὲ ἐλεύθερες ἐκλογὲς προκειμένου νὰ ἐκλέξῃ τὴ νέα Βουλὴ καὶ νὰ ἀποφανθῇ γιὰ τὸ πρόσωπον τοῦ Προέδρου τῆς Κυπριακῆς Δημοκρατίας.

«Δὲν εἶναι δική μου ὑπόθεσις ν' ἀποφασίσω ἐπὶ τοῦ θέματος αὐτοῦ προσθέσε ὁ κ. Κληρίδης. Ἀποστολή μου αὐτὴν τὴν στιγμὴ παραμένει ἡ ἀποκατάστασι τῆς ἠρεμίας καὶ τῆς εἰρηνικῆς συμβιώσεως τῶν Ἑλλήνων καὶ τῶν Τούρκων».

Νὰ σταματήσῃ ἡ αἱματοχυσία

Ἄλλα κύρια σημεῖα τῆς συνεντεύξεως τοῦ προσωρινοῦ προέδρου τῆς Κυπριακῆς δημοκρατίας:

● Καθῆκον του αὐτὴν τὴν στιγμὴν εἶναι ν' ἀποτρέψῃ ὁποιαδήποτε νέα αἱματοχυσία μεταξὺ Ἑλλήνων καὶ Τούρκων στὴν Κύπρο.

● Θὰ ἀποκαταστήσῃ τὴν ἐμπιστοσύνη μεταξὺ τῶν δύο Κοινοτήτων, ὥστε ἡ Κύπρος νὰ διατηρήσῃ τὴν κρατικὴ ὀντότητα καὶ ὑπόστασί της.

● Εἶχε μακρὰ, εἰλικρινῆ καὶ ἐνδιαφέρουσα συνομιλία μὲ τὸν Τουρκοκύπριο ἡγέτη κ. Ντεκτάς, ὁ ὁποῖος συνεφώνησε ἐπὶ τῆς ἀνάγκης τῆς αὐστηρᾶς τηρήσεως τῆς συμφωνίας καταπαύσεως τοῦ πυρός.

● Ἐξέφρασε τὴν θλῖψι του γιὰ «ὡρισμένες» ὅπως εἶπε παραβιάσεις τῆς ἀνακωχῆς ποὺ διεπράχθησαν τὶς δύο προηγούμενες ἡμέρες στὴν Κύπρο ἀπὸ τὰ τουρκικὰ στρατεύματα.

ΟΙ ΕΞΕΤΑΣΕΙΣ ΤΩΝ ΥΠΟΨΗΦΙΩΝ ΔΙΚΗΓΟΡΩΝ

Συνεχίζονται στὸν Ἄρειον Πάγο οἱ ἐξετάσεις τῶν ὑποψηφίων δικηγόρων τῆς περιόδου 1974 ὑπὸ τὴς α' καὶ β' ἐξεταστικῆς ἐπιτροπῆς.

Φαντασίες οἱ ἀλλαγὲς λέγει τὸ Κρεμλῖνο

ΜΟΣΧΑ, 25. — Ἡ κεντρικὴ ἐπιτροπὴ τοῦ σοβιετικοῦ Κ.Κ. συνῆλθε χθὲς ἐν ὁλομελείᾳ ἐνῶ τὸ ἐπίσημο πρακτορεῖο «Τάς» διέψευσε ὡς «ἀποκύημα φαντασίας» τὴν πληροφορία δυτικῶν πηγῶν, ὅτι ἡ ἐπιτροπὴ θὰ ἀποφασίσῃ ἀνασχηματισμὸ τῆς ἡγεσίας τοῦ Κρεμλίνου.

«Ω, τί φανταστικὴ ἐπινόησι», ἐδήλωσε σχολιαστὴς τοῦ «Τάς», ἀναφερόμενος στὶς προβλέψεις τῆς ἐφημερίδος «Λὲ Φιγκαρὸ» ἀπὸ 16μελὲς πολιτικὸ γραφεῖο ποὺ κυβερνᾷ τὴν Ρωσία.

Τὸ «Τάς» περιωρίσθηκε νὰ ἀναφέρῃ ὅτι κατὰ τὴν σημερινὴ συνεδρίασι τῆς κεντρικῆς ἐπιτροπῆς τὸ 396 μέλη της ἄκουσαν λόγο τοῦ κ. Μπρέζνιεφ ἀλλὰ δὲν μετέδωσε τὸ κείμενό του.

Ἡ ἐπιτροπὴ ἐξέτασε θέματα ποὺ θὰ συζητηθοῦν ἀπὸ τὸ ἀνώτατο σοβιὲτ ποὺ θὰ συνέλθῃ σήμερα.

Οἱ ἐξετάσεις στὶς Σχολὲς Εὐελπίδων καὶ Ἰκάρων

Τὸ Ἀρχηγεῖον Στρατοῦ ἀνεκοίνωσεν ὅτι οἱ γραπτὲς ἐξετάσεις τῶν ὑποψηφίων γιὰ τὴν Στρατιωτικὴ Σχολὴ Εὐελπίδων θὰ διενεργηθοῦν κανονικῶς στὶς 29 Ἰουλίου.

● Ἐξ ἄλλου, τὸ Ἀρχηγεῖον Ἀεροπορίας ἀνεκοίνωσεν ὅτι οἱ ἐξετάσεις τῶν ὑποψηφίων τῆς Σχολῆς Ἰκάρων στὴν Σωματικὴ Ἀγωγὴ θὰ γίνῃ τὸ Σάββατον (Τμῆμα Ἰπταμένων) καὶ τὴν Κυριακὴ (Τμῆμα Μηχανικῶν) στὸ Γυμναστήριον τοῦ Πανελληνίου.

Ὀρκωμοσία ἀνθυποσμηναγῶν

Ὡρκίσθησαν χθὲς οἱ νέοι ἀνθυποσμηναγοὶ τῆς Σχολῆς Ἰκάρων, ἐνώπιον τοῦ ὑποπτεράρχου κ. Φ. Φωτιάδη - Νεγρεπόντη, ὁ ὁποῖος προέβη σὲ παραινέσεις πρὸς τοὺς νέους ἀξιωματικούς.

Δωρεὰ τῆς ΑΓΕΤ πρὸς τὴν Κύπρο

Ἡ Ἀνώνυμος Γενικὴ Ἑταιρία Τσιμέντων (Ἡρακλῆς — Ὄλυμπος» ἀπεφάσισε τὴν διάθεσιν 3.000 τόννων τσιμέντου γιὰ τὶς ἐπείγουσες ἀνάγκες τῆς δεινὸς δοκιμασθείσης Κύπρου.

Ὁ στρατηγὸς Φράνκο, μετὰ τὴν ἀνάρρωσί του.

Ο ΦΡΑΝΚΟ ΘΑ ΠΑΕΙ ΓΙΑ ΔΙΑΚΟΠΕΣ

ΜΑΔΡΙΤΗ 25

Ἡ ὑγεία τοῦ στρατηγοῦ Φράνκο, ἡλικίας 81 ἐτῶν, ἐξακολουθεῖ νὰ παρουσιάζῃ βελτίωσι καὶ ὁ καουντίλιο «ἐπείγεται νὰ φύγῃ γιὰ διακοπές».

Οἱ θεράποντες ἰατροί του βεβαιώνουν ὅτι ὁ στρατηγὸς Φράνκο ἔχει πλήρως ἀναρρώσει καὶ δὲν χρειάζεται πλέον τὴν περιθαλψί τους. «Μπορεῖ νὰ πάῃ ὁπουδήποτε θέλει μὲ κάθε ἐγγύησι».

Στὸ χθεσινὸ ἰατρικὸ δελτίο ποὺ ἐξεδόθη τὸ μεσημέρι, ἀναφέρεται ὅτι: «Ἡ ἀνάρρωσις τῆς Α.Ε. τοῦ ἀρχηγοῦ τοῦ κράτους, συνεχίζει τὴν εὐνοϊκὴ πορεία της».

Στὸ μεταξὺ ὅλοι οἱ Ἱσπανοὶ ἐπίσκοποι παρηγγειλαν στοὺς κληρικούς νὰ ἀναπέμπουν δεήσεις ὑπὲρ τῆς ὑγείας τοῦ Φράνκο καὶ τοῦ προσωρινοῦ διαδόχου του πρίγκιπος Δὸν Χουάν Κάρλος.

Ἀνάρπαστες ἡ «Ἡμέρα» καὶ ἡ «Βραδυνὴ» στὴν Εὔβοια

ΧΑΛΚΙΣ, Πέμπτη.—

Συνεχίσθηκαν καὶ χθὲς διὰ δεμτέραν ἡμέραν οἱ πανηγυρικὲς ἐκδηλώσεις τοῦ λαοῦ τῆς Εὐβοίας, διὰ τὸν ὁρκισμὸν τοῦ πολιτικῆς Κυβερνήσεως ὑπὸ τοῦ Κων. Καραμανλῆ.

Σ' ὅλες τὶς πόλεις καὶ τὰ χωρὶα τῆς Εὐβοίας μὲ ἐπὶ κεφαλῆς τὴν Χαλκίδα, ὁ λαὸς μὲ ποικίλες ἐκδηλώσεις χαρᾶς ἐκδηλώνει τὸν ἐνθουσιασμό του γιὰ τὴν μεταβολή. Στὶς προθῆκες τῶν καταστημάτων ἔχουν ἀναρτηθῇ τεράστιες φωτογραφίες τοῦ Κων. Καραμανλῆ καὶ ὁ λαὸς τῆς Χαλκίδος ξενύκτησε στὰ κέντρα τῆς πόλεως πανηγυρίζοντας τὴν ἐπάνοδο στὴν Δημοκρατία.

Στὰ Ψαχνὰ στήθηκε λαϊκὸ πανηγύρι μὲ χοροὺς καὶ τραγούδια ποὺ συνεχίζεται ἀκόμη.

Ἀπὸ νωρὶς χθὲς πλῆθος κόσμου συγκεντρώθηκε στὸ πρακτορεῖο ἐφημερίδων καὶ ἁνέμενε τὴν ἄφιξι τῆς «Βραδυνῆς» καὶ τῆς «Ἡμέρας» καὶ ὅταν ἔφθασαν ἔγιναν ἀνάρπαστες.

Ὁ κ. Γ. Μαῦρος ἀρχίζει συνομιλίες στὴν Γενεύη

Ὁ ΑΝΤΙΠΡΟΕΔΡΟΣ τῆς Κυβερνήσεως καὶ ὑπουργὸς τῶν Ἐξωτερικῶν κ. Γ. Μαῦρος ἀναχωρεῖ σήμερα τὸ πρωῒ διὰ Γενεύην προκειμένου νὰ μετάσχῃ τῆς τριμεροῦς Διασκέψεως, ποὺ θὰ ἀσχοληθῇ μὲ τὴν ἐφαρμογὴν τῆς ἀποφάσεως τοῦ Συμβουλίου Ἀσφαλείας γιὰ τὴν κατάπαυσι τοῦ πυρὸς στὴν Κύπρο.

ΟΙ ΕΡΓΑΣΙΕΣ τῆς Διασκέψεως ἀρχίζουν σήμερα τὸ ἀπόγευμα, ἀλλὰ δὲν εἶναι γνωστὸ πόσο θὰ διαρκέσουν. Τὴν Βρεταννία θὰ ἐκπροσωπήσῃ ὁ ὑπουργὸς τῶν Ἐξωτερικῶν κ. Κάλλαχαν καὶ τὴν Τουρκίαν ὁ κ. Γκιουνές.

Τὸν Ἕλληνα ὑπουργὸ τῶν Ἐξωτερικῶν συνοδεύουν ὁ πρεσβευτὴς κ. Δ. Μπίτσιος — ὁ ὁποῖος προορίζεται ὡς ὑφυπουργὸς Ἐξωτερικῶν — ὁ διευθυντὴς Πολιτικῶν Ὑποθέσεων κ. Ἰ. Τζούνης, ὁ πρέσβυς κ. Ἀνδρ. Μεταξᾶς καὶ πιθανῶς ὁ Ἕλλην πρέσβυς στὴν Ἄγκυρα κ. Δ. Κοσμαδόπουλος.

Σχετικά, ὁ κ. Μαῦρος προέβη χθὲς στὶς ἀκόλουθες δηλώσεις:

«Ὅπως θὰ γίνῃ γνωστόν, ἡ διάσκεψις εἰς τὴν Γενεύην, διὰ τὴν ἐκτέλεσιν τῆς ἀποφάσεως τοῦ Συμβουλίου Ἀσφαλείας, διὰ τὴν κατάπαυσιν τοῦ πυρός, θὰ ἀρχίσῃ τὰς ἐργασίας της τὸ ἀπόγευμα τῆς Πέμπτης, ἀντὶ τῆς Παρασκευῆς, ὡς εἶχεν ἀποφασισθῇ τὸ πρωΐ.

»Αὔριο τὸ βράδυ, θὰ ὑπάρξῃ μία ἐπαφὴ ἐμοῦ καὶ τοῦ Βρεταννοῦ ὑπουργοῦ τῶν Ἐξωτερικῶν κ. Κάλλαχαν, ὁ ὁποῖος μοῦ ἐτηλεφώνησε, πρὸ ὀλίγου ἀπὸ τὸ Λονδῖνο, ὅτι ἐπιθυμεῖ νὰ ἀρχίσωμεν τὸ ταχύτερον τὴν συζήτησιν.

»Τὸ θέμα αὐτὸ ἔχει κατεπείγοντα χαρακτῆρα, διότι, ἀτυχῶς, εἰς τὴν Κύπρον, παρὰ τὴν ἀπόφασιν τοῦ Συμβουλίου Ἀσφαλείας, συνεχίζονται αἱ παραβιάσεις τῆς ἐκεχειρίας ἀκόμη καὶ σήμερον.

»Τὸ πρόβλημα δημιουργεῖ δυσχερῆ κατάστασιν, διότι ἂν δύο χῶραι, μέλη τῆς Ἀτλαντικῆς Συμμαχίας καὶ τῆς Εὐρωπαϊκῆς Οἰκονομικῆς Κοινότητος ἔχουσαι σύνδεσι