ΗΠΕΙΡΩΤΙΚΟΣ ΑΓΩΝ

ΙΔΡΥΤΗΣ: Ευθύμιος Τζάλλας

ΔΙΕΥΘΥΝΤΗΣ: Ελευθέριος Τζάλλας (1960-1983)

ΚΑΘΗΜΕΡΙΝΗ ΕΦΗΜΕΡΙΔΑ ΤΗΣ ΗΠΕΙΡΟΥ

8 ΣΕΛΙΔΕΣ

ΤΡΙΤΗ 4 ΜΑΡΤΙΟΥ 1986

ΤΙΜΗ ΦΥΛΛΟΥ ΔΡΧ. 20

Ετος 58. ΑΡ. ΦΥΛΛΟΥ 16257

ΤΗΛ. 25.771, 26.300 61.455, 61.584

Προβληματισμός για την στάση της Αστυνομίας

ΟΥΤΕ ΣΤΑΓΟΝΑ ΚΑΥΣΙΜΩΝ ΣΕ ΟΛΟΚΛΗΡΟ ΤΟΝ ΝΟΜΟ

Ορατά γίνονται πια τα προβλήματα που δημιουργούνται και στην πόλη μας απο την συνεχιζόμενη απεργία των ιδιοκτητών φορτηγών αυτοκινήτων.

Ηδη φαίνεται η έλλειψη καυσίμων αφού απο προχθές έχει εξαντληθεί η βενζίνα (σούπερ και απλή) ενώ το πετρέλαιο είναι δυσεύρετο.

Οι πιο βασικές επιπτώσεις που απορρέουν απο την έλλειψη καυσίμων είναι είναι η αναγκαστική ακινητοποίηση των απορριμματοφόρων αυτοκινήτων του Δήμου η οποία μοιραία θα γίνει τις επόμενες μέρες. Και λέμε τις επόμενες μέρες γιατί ο δημαρχών Σάκης Τσουκανέλης ύστερα απο απεγνωσμένες προσπάθειες χθές κατάφερε να εξασφαλίσει καύσιμα για λίγες μέρες. Αν δεν γινόταν αυτό δύο απορριματοφόρα ήδη θα έμειναν σ' ακινησία αφού τους είχαν τελειώσει τα καύσιμα.

Η απεργία μέχρι στιγμής δεν έθιξε την ομαλή λειτουργία του Νοσοκομείου αφού η διοίκηση προμηθεύτηκε έγκαιρα καύσιμα ικανά να μην δημιουργήσουν προβλήματα για τις επόμενες 15 μέρες.

ΑΣΧΗΜΗ ΚΑΤΑΣΤΑΣΗ

Γενικά απο πλευράς καυσίμων η κατάσταση είναι άσχημη γεγονός που υποχρέωνε τις εδώ αρχές να ζητήσουν την βοήθεια του Στρατού. Χθές συγκεκριμένα ο Νομάρχης ζήτησε απο την Μεραρχία να διαθέσει τα δύο βυτιοφόρα της (ένα για καύσιμα κι ένα για βόθρους) για να βοηθήσουν την κατάσταση.

Για το θέμα της έλλειψης καυσίμων χθές ο πρόεδρος του Εμπορικού Συλλόγου κ. Καζαντζής επισκέφθηκε τον Νομάρχη ο οποίος τον πληροφόρησε για τις ενέργειες που γίνονται.

Η ΑΣΤΥΝΟΜΙΑ ΑΔΡΑΝΕΙ ΑΠΟΓΟΗΤΕΥΤΙΚΑ

Κύκλοι της Νομαρχίας έλεγαν χθές ότι ο καθένας έχει δικαίωμα να απεργήσει και να μην απεργήσει. Και οι δύο αποφάσεις σε μια δημοκρατική χώρα είναι αποδεκτές.

Με την λογική λοιπόν αυτή θεωρείται απαράδεκτη η ενέργεια των απεργών να σταματήσουν στην Βούλιστα Παναγιά δέκα βυτιοφόρα αυτοκίνητα που μετέφεραν 300 κυβικά καύσιμα στα Γιάννινα.

Όμως το σημαντικό είναι ότι οι οδηγοί των βυτιοφόρων που μετέφεραν τα καύσιμα δεν έτυχαν καμμιάς προστασίας απο την Αστυνομία. Υπήρχε μόνον ένα περιπολικό στην περιοχή το οποίο δεν πρόσφερε καμμιά προστασία στους οδηγούς μ' αποτέλεσμα αφού δέχτηκαν - την επίθεση των απεργών, υπέστησαν ζημιές στ' αυτοκίνητά τους, απειλήθηκαν ότι θα τους τα κάψουν επέστρεψαν πίσω.

Σ' όλα αυτά η αστυνομία (γιατί;) έμεινε απλός θεατής κράτησε μια αδικαιολόγητη και παθητική θα λέγαμε στάση. Μια στάση που δημιούργησε πολλές απορίες για τον πραγματικό της σκοπό.

Δεν της ζητήθηκε να κάνει τίποτε παράνομο. Δεν της ζητήθηκε να διαλύσει με τα γκλόπς μια συγκέντρωση. Είχε υποχρέωση να υπερασπίσει τους ιδιοκτήτες αυτοκινήτων που δεν ήθελαν να πάρουν μέρος στην απεργία - δικαίωμά τους ήταν - και να δουλέψουν.

Απεργοί υποχρέωσαν συναδέλφους τους με βυτιοφόρα να μην έρθουν στα Γιάννινα

Γιατί λοιπόν αυτή η στάση; Αυτός ήταν ο προβληματισμός που κυκλοφορούσε.

ΒΟΘΡΟΙ

Εν τω μεταξύ και στον χώρο της εκκένωσης βόθρων τα προβλήματα μεγαλώνουν. Οι αιτήσεις πολλαπλασιόζονται με ρυθμό γεωμετρικής προόδου στην Δ/νση Υγιεινής, η οποία δεν μπορεί ν' ανταποκριθεί εκ των πραγμάτων.

Πάντως στα δύο βυτιοφόρα του Δήμου που κάνουν έναν πραγματικό αγώνα για να ικανοποιήσουν τις ανάγκες, προστέθηκε χθές ένα ακόμη βυτιοφόρο αυτοκίνητο που «δώρισε» στον δήμο ιδιώτης και που το οποίο θ' αρχίσει απο σήμερα να προσφέρει τις υπηρεσίες του.

Τελειώνοντας να σημειώσουμε ότι απο το διαμέρισμα της Ηπείρου μόνον η Ηγουμενίτσα δεν έχει ουσιαστικό πρόβλημα αφού εκεί υπάρχουν εγκαταστάσεις και οι πρατηριούχοι προμηθεύονται με τα δικά τους αυτοκίνητα καύσιμα.

Οι «καπετάνιοι»...

Υπάρχει ένα ρητό τού Λαού μας πού λέει ότι «ο καλός καπετάνιος στήν φορτούνα φαίνεται...». Αυτή τήν φορά θά μιλήσουμε γιά τούς «καπετάνιους» πού κατευθύνουν τίς τύχες τού τόπου, κι αυτοί είναι ο Νομάρχης, ο Δήμαρχος, ο Μέραρχος, ο Διευθυντής τής Αστυνομίας... Κι εξηγούμαστε.... Ολόκληρος ο Νομός, έμεινε χωρίς σταγόνα καυσίμων καί μάλιστα σέ μιά εποχή πού ο χειμώνας ακόμη μάς ταλαιπωρεί... Αποτέλεσμα, νά μείνουν χωρίς κεντρική θέρμανση πολλές πολυκατοικίες, δημόσια κτίρια, ιδρύματα κλπ. Πολλά αυτοκίνητα ιδιωτικής χρήσης ακινητοποιήθηκαν. Σήμερα ή αύριο ακινητοποιούνται τά απορριμματοφόρα τού Δήμου καί τά σκουπίδια θά μείνουν στά πεζοδρόμια... Οι υπεραστικές καί αστικές συγκοινωνίες παραλύουν... Αυτοκίνητα επιχειρήσεων μένουν ακινητοποιημένα... Η οικονομική ζωή τής περιοχής «παίρνει τήν κάτω βόλτα»... Γιατί όλα αυτά; Γιατί απλούστατα δέν γίνονται από τούς «καπετάνιους» καί τά επιτελεία τους συντονισμένες κινήσεις.

Γιατί πώς αλλοιώς νά εξηγήσουμε τήν έλλειψη καυσίμων στά Γιάννινα, όταν τά βυτιοφόρα αυτοκίνητα δέν απεργούν; Πώς νά εξηγήσουμε τήν στάση τής Αστυνομίας πού άφησε τά βυτιοφόρα καί τούς οδηγούς αβοήθητους στήν «Γέφυρα Καλογήρου» μέ αποτέλεσμα νά γυρίσουν πίσω;

Πώς νά εξηγήσουμε τήν στάση τού Νομάρχη καί τού Δήμαρχου πού φυσιολογικά θάπρεπε «νά κινήσουν γή καί ουρανό» ώστε νά μήν λείψουν καύσιμα; Θά μάς πούν πώς; Τούς τό λέμε... Πέρα από στρατωτικά βυτιοφόρα, στά Γιάννινα υπάρχουν καί δεκάδες ιδωτικά, πού μπορούν νά πάνε στήν Ηγουμενίτσα (ναί τόσο κοντά....) καί νά φέρουν καύσιμα, αλλά νά ληφθούν μέτρα προστασίας από τούς απεργούς φορτηγατζήδες-ή Αστυνομία νά λάβει μέτρα —όχι σάν αυτά τού Σαββάτου στήν Αρτα γιά νάρθουν μέ σιγουριά στά Γιάννινα τά βυτιοφόρα...

Απεργούν οι φορτηγατζήδες... Σύμφωνοι καί μπράβο τους νά κρατήσουν τήν απεργία τους, αλλά αυτό δέν σημαίνει ότι οι φορτηγατζήδες θά αποκλείσουν τήν πόλη...

Γιατί τότε ο κάθε κλάδος εργαζομένων θά έβαζε οδοφράγματα καί θά απέκλειε τήν πόλη καί εμείς όλοι θά παρακολουθούσαμε απαθείς...

Οι «καπετάνιοι» λοιπόν δέν αντέδρασαν μέ αποτέλεσμα νά «βυθίζεται» η οικονομία τής περιοχής...

Θά μείνουν όμως πολύ καιρό απαθείς; Περιμένουμε νά δούμε. Αν ναί, τότε στό επόμενο λιμάνι τούς περιμένουν αντικαταστάτες, περισσότερο έμπειροι γιά τίς «τρικυμίες» γιατί όπως καί νά τό κάνουμε η κάθε «φουρτούνα» είναι κι ένα τέστ γιά τούς «καπετάνιους». Οι ντόπιοι «καπετάνιοι» άφησαν τό «πλοίο», στό έλεος τών κυμάτων...

Περίμενουν νά τό σώσουν οι «ναύτες»; Ίσως γίνει κι αυτό αν συνεχίστεί η απαράδεκτη κατάσταση....

Τούρκοι ναυαγοί στην Πύλο

ΠΕΙΡΑΙΑΣ 3—Σέ ξενοδοχείο τής Πύλου βρίσκονται από χθές τό βράδυ οι 11 Τούρκοι ναυαγοί, μέλη τού πληρώματος τού υπό τουρκική σημαία μικρού φορτηγού πλοίου «Χαλίμ Μίτ», πού όπως είναι γνωστό προχθές τό μεσημέρι βυθίστηκε 30 περίπου μίλια βορειοδυτικά τής Πύλου.

Χθές τό βράδυ 3 από τούς ναυτικούς μεταφέρθηκαν στό Νοσοκομείο τής Πύλου.

Οι δύο από αυτούς είχαν πάθει νευρικό κλονισμό καί βγήκαν σήμερα, ενώ ο ένας είχε κτυπήσει ελαφρά στό χέρι καί αφού τού παρασχέθηκαν οι πρώτες βοήθειες λίγο αργότερα πήγε στό ξενοδοχείο.

Στό μεταξύ τό υπουργείο Εμπορικής Ναυτιλίας ενημέρωσε τήν πρεσβεία τής Τουρκίας στήν Αθήνα προκειμένου νά φροντίσει γιά τήν παλιννόστηση τών ναυαγών.

ΜΟΣΧΑ. Η Σοβιετική Ενωση υποσχέθηκε να αποσύρει τους νέους μικρού βεληνεκούς πυρηνικούς πυραύλους της από την Τσεχοσλοβακία και την Ανατολική Γερμανία, αν οι ΗΠΑ συμφωνήσουν να καταστρέψουν τους πυραύλους τους, που έχουν τοποθετηθεί στην Ευρώπη.

Χαμηλότοκα δάνεια για διατηρητέα και παραδοσιακά κτίρια

ΑΘΗΝΑΙ 3—Χαμηλότοκα δάνεια γιά διατηρητέα καί παραδοσιακά κτίρια χορηγούνται στούς δικαιούχους μέ κοινή απόφαση πού υπέγραψαν οι υπουργοί Περιβάλλοντος Χωροταξίας καί Δημοσίων Εργων καί Πολιτισμού.

Οπως αναφέρεται σέ ανακοίνωση τού ΥΠΕΧΩΔΕ αποφασίστηκε—στά πλαίσια τής αποκέντρωσης καί τής απλούστευσης τών διαδικασιών—η έγκριση τών δανείων νά γίνεται από τά κατά τόπους πολεοδολικά γραφεία πού εγκρίνουν καί τίς οικοδομικές άδειες.

Μέ τήν κοινή απόφαση τών υπουργών καθορίζονται δάνεια γιά διατηρητέα κτίρια πού προορίζονται γιά κατοικία μέχρι 5.000.000 δραχ. μέ επιτόκιο 11,5% γιά τά πρώτα 2.500.000 δραχ. καί 14% γιά τά υπόλοιπα.

Γιά αξιόλογα κτίρια σέ παραδοσιακούς οικισμούς ή ιστορικά κέντρα πόλεων τό ποσό του δανείου καθορίζεται σέ 2.200.000 μέ επιτόκιο 14%.

Γιά κτίρια διατηρητέα ή παραδοσιακά πού προορίζονται γιά επαγγελματική εκμετάλλευση καθορίζονται δάνεια πού μπορεί νά καλύπτουν μέχρι τό 70% τού προϋπολογισμού τών εργασιών μέ επιτόκιο 17%.

Αλλοι 5 νεκροί στην Νότια Αφρική

ΓΙΟΧΑΝΝΕΣΜΠΟΥΡΓΚ 3—Τουλάχιστον πέντε άτομα έχασαν τή ζωή τους καί είκοσι άλλα τραυματίσθηκαν κατά τήν διάρκεια επεισοδίων πού σημειώθηκαν στά Γκέτο τών μαύρων τής Νότιας Αφρικής κατά τήν διάρκεια τού Σαββατοκύριακου, ανακοίνωσε η αστυνομία.

Δύο διαδηλωτές σκοτώθηκαν τό Σάββατο από τήν αστυνομία, στό Ικανγκέρκ (100 χλμ. από τό Γιοχάννεσμπουργκ), ενώ τό πτώμα ενός άντρα βρέθηκε απανθρακωμένο κοντά στή Ρόμπερτσον, μέ τούς τελευταίους νεκρούς ο αριθμός τών ανθρώπων πού έχασαν τή ζωή τους σέ ταραχές στά Γκέτο τών μαύρων κατά τίς δύο τελευταίες εβδομάδες ανέβηκε στούς πενήντα.

Τό νοτιοαφρικανικό Ινστιτούτο γιά τίς φυλετικές σχέσεις αναφέρει ότι ο αριθμός τών ανθρώπων πού σκοτώθηκαν στή Νότια Αφρική στούς 18 τελευταίους μήνες, φτάνει τούς 1.200, οι 160 από τούς οποίους έχασαν τή ζωή τους μόνο τόν περασμένο μήνα.

Αύξηση των διοδίων

ΑΘΗΝΑΙ 3—Νέες τιμές διοδίων ισχύουν από αύριο σ' όλα τά τμήματα τού εθνικού οδικού άξονα Πάτρας—Αθήνας—Θεσσαλονίκης—Ευζώνων.

Γιά τά επιβατικά Ι.Χ. αυτοκίνητα οι νέες τιμές είναι οι εξής κατά διαδρομή.

—Αθήνα—Κόρινθος 50 δραχ.
—Κόρινθος—Πάτρα 80 δραχ.
—Αθήνα—Λαμία 100 δραχ.
—Λαμία—Λάρισα 80 δραχ.
—Λάρισα—Κατερίνη 50 δραχ.
—Κατερίνη—Κόμβος Χαλάστρας-Εύζωνοι 80 δραχ.

ΗΠΕΙΡΩΤΙΚΟΣ ΑΓΩΝ

ΑΠΟΨΕΙΣ

Η Άνοιξη και το άνοιγμα των φακέλλων!

Γράφει ο κ. Γεώργιος Φώτσης

—Φυσικα, με το παρόν, δεν αναφερόμαστε στην ...«παρτογαλική άνοιξη των Γαρυφάλλων» του ...σοσιαλιστή ηγέτη κ. Σουάρες, αλλά στην ελληνική άνοιξη που κοντοζυγώνει και στο άνοιγμα του φακέλλου της Κυπριακής τραγωδίας, που, σε φρίκη και τραγικότητα, ξεπερνάει ακόμη κι αυτές τις τραγωδίες του Αισχύλου και του Ευριπίδη!...

—Έστω κι' αργά - κάλλιο αργά παρά ποτέ - άρχισε στη Βουλή στις 21/2 η συζήτηση για το άνοιγμα και το ξεσκέπασμα της Κυπριακής προδοσίας και τον καταλογισμό ευθυνών όπου κι' αν αυτές υπάρχουν. Πρώτος και κύριος ομιλητής, υπήρξε ο Πρωθυπουργός κ. Ανδρέας Παπανδρέου, ο οποίος με υψηλό αίσθημα ευθύνης και εθνικού χρέους αναφέρθηκε στα γεγονότα της εποχής εκείνης βασιμένης σε έγγραφα - δοκουμέντα - που αποδεικνύουν την ενοχή όλων όσων επιδίωξαν και βοήθησαν στην εισβολή του Αττίλα στην Μεγαλόνησο το 1974. Ιδιαίτερα ο κ. πρωθυπουργός αναφέρθηκε στη δόλια και ένοχη προσπάθεια της πρώτης χούντας για την εξόντωση ή την απομάκρυνση του εθνάρχη Μακαρίου, την ανάκληση της Ελληνικής Μεραρχίας που είχε στείλει στην Κύπρο για τη θωράκιση της ο αείμνηστος Γ. Παπανδρέου

—Και ο γνωστός απο τη Θράκη ταγματάρχης και πρώην ανθυπολοχαγός των ταγμάτων ασφαλείας στην Πέτρα με πρόσχημα τώρα την προβοκάτσια στα χωριά Κοφινού και Αγιοι Θεόδωροι– με θύματα Τούρκους - και η οποία καθοδηγείτο απο την Αθήνα βρίσκει, τώρα, αφορμή για την ανάκληση της Μεραρχίας και την απομάκρυνση του Εθνάρχη. Αυτή ήτανε και η επιταγή των Η.Π.Α. που επεδίωκαν την διχοτόμηση της Νήσου και την εγκατάσταση βάσεων στον Τουρκικό τομέα.

Και ο μεν κ. Παπαδόπουλος δεν πρόλαβε να πραγματοποιήσει τα αντεθνικά του σχέδια, γιατί τον έφαγε... ο ψυχογιός του Καίσαρα... ο Βρούτος, «η Αρσακειάδα του», ο κ. Δ. Ιωαννίδης που, εκών άκων, δεν ξέρουμε έφερε σε πέρας το καταχθόνιο σχέδιο του κ. Γ. Παπαδόπουλου χαρίζοντας στους Τούρκους το 40% της Μεγαλονήσου!!! Αναφέρθηκε ακόμα ο Πρωθυπουργός στα όπλα της Τσεχοslοβακίας που παραδόθηκαν, ανέντιμα στην ΕΛΔΥΚ με εντολή των Αθηνών για να επιτευχθεί έτσι ο τέλειος παροπλισμός των Κυπριακών δυνάμεων και να υποχρεωθεί, εκ των πραγμάτων, ο Μακάριος να στείλει τότε την ιστορική εκείνη επιστολή στον κ. Γκιζίκη με την οποία στιγμάτιζε το στίγμα της νιρατής και καταισχύνης της χούντας προς την ηρωϊκή και αιμάσουσα Κύπρο . Δίκαια η επιστολή αυτή παρεδόθηκε απο τον Πρωθυπουργό στη Βουλή για να θυμίζει την υπόχρεωσή της και να αποδοθούν οι φάκελοι αυτοί στους δικαιούχους για να γνωρίζει ο λαός ποιοί τον κυβερνούσαν στο παρελθόν και ακόμα να χρησιμεύσουν στην κατασκευή μιας τεράστιας αψίδας στρωμένης με σμέρτια και βάγια για να περάσουν οι Α.Μ. η λευτεριά και η Δημοκρατία και να στερώσουν για πάντα στον τόπο που γεννήθηκαν!!!...

Γ.Φ.

Όπως αναφέραμε και πιο πάνω τα νήματα όλων αυτών των ανω μολόγητων μηχανορραφιών τα κινούσανε ο γνωστός και ...αλήστου μνήμης Καθηγητής... Κ. Κίσιγκερ, ο κ. Τάσα κι' ο υφυπουργός των Η.Π.Α. κ. Σισκο. Ο τελευταίος μάλιστα τα είχε παρακάνει, σε σημείο που εξόργισε τον κ. Ιωαννίδη, και έθγαλε έξω απ' το γραφείο του τον κ. Σισκο λέγοντά τους: «Μας προδώσατε!

Όμως εμείς θα πολεμήσουμε τους Τούρκους 'έστω και τώρα». Ήταν όμως αργά. Η δωδεκάτη είχε περάσει προ πολλού κι ο Αττίλας είχε καταλάβει το 38% της Μεγαλογήσου.

Άραγε να υποθέσουμε, ύστερα απ' όσα είπε ο κ. Δ. Ιωαννίδης, ο σύντοπος από το Βασιλικό (Τσαραπλανά) Ιωαννίνων ότι έπεσε πράγματι σε παγίδα και το βάρος των ευθυνών πέφτει στους ώμους άλλων αρμοδίων της τότε εποχής;

—Αυτό θ' αποδειχθεί απο την έρευνα της Διακοινοβουλευτικής και Επιτορπής που σύντομα θα αναλάβει το έργο της αποδίδοντας «Τα του Καίσαρος τω Καίσαρι». Μετά απ' όσα καταπληκτικά ήρθαν στο φως της δημοσιότητας απο τα έγγραφα που διάβασε ο κ. Πρωθυπουργός η συζήτηση συνεχίσθηκε - σε ήπιο πάντοτε κλίμα - απο τον αρχηγό της αξιωματικής αντιπολίτευσης κ. Κ. Μητσοτάκη που κι αυτός ανέλυσε την κυπριακή τραγωδία και συμφώνησε με την Κυβέρνηση να χυθεί πλήρες στο δράμα του Κυπριακού λαού και οι ένοχοι να λογοδοτήσουν ενώπιον της Δικαιοσύνης. Με το ίδιο πνεύμα συνεχίσθηκε η επτάωρη συζήτηση και με άλλους αγορητές της Βουλής η δε ολομέλεια της συμφώνησε τελικά στη σύσταση επιτροπής Ερεύνης για το φάκελλο της Κύπρου με προθεσμία λήξεως εξι μηνών. Εκφράζοντας και μεις το κοινό αίσθημα του Ελληνισμού ολοκλήρου ευχόμαστε όπως η αρμόδια αυτή επιτροπή αιρομμένη υπεράνω κομματικών και πολιτικών σκοπιοτήτων και με αίσθημα υψηλής ευθύνης, όπως προαναφέρθηκε, απονείμει εις έκαστον κατά τα έργα αυτού με γνώμονα την αλήθεια και την σωστή πληροφόρηση του ελληνισμού και ιδιαίτερα του λαού της Κύπρου, που χρόνια τώρα, δίκαια, εναγώνια και τόσο καρτερικά περιμένει νάρθει και γι' αυτόν η «άνοιξη των Γαρυφάλλων» για μια πατρίδα ανεξάρτητη, ακηδεμόνευτη, ελεύθερη που θα την διαφεντεύει μονάχα ο τόσο δεινοπαθείσας Κυπριακός λαός!!...

Γεώργιος Φώτσης - Παραμυθιά.

Υ.Γ. Με την ευκαιρία του Κυπριακού φακέλου έρχονται στη μνήμη μας και τα εκατομμύρια φακέλων εις βάρος δημοκρατικών πολιτων που γίνονταν στο παρελθόν απο αργόμισθους και αργόσχολους - τύπου Κρυστάλλη - της ασφαλείας που είχαν σαν αποτέλεσμα τη δημιουργία χιλιάδων θυμάτων. Ζητάμε λοιπόν απο την Κυβέρνηση να τηρήσει την υπόσχεσή της και να αποδοθούν οι φάκελοι αυτοί στους δικαιούχους για να γνωρίζει ο λαός ποιοί τον κυβερνούσαν στο παρελθόν και ακόμα να χρησιμεύσουν στην κατασκευή μιας τεράστιας αψίδας στρωμένης με σμέρτια και βάγια για να περάσουν οι Α.Μ. η λευτεριά και η Δημοκρατία και να στερώσουν για πάντα στον τόπο που γεννήθηκαν!!!...

Γ.Φ.

ΘΕΡΑΠΕΙΑ ΜΕ ΒΕΛΟΝΙΣΜΟ
ΕΥΑΓΓΕΛΟΣ ΚΑΡΑΜΑΝΟΣ
ΙΑΤΡΟΣ
ΠΤΥΧΙΟΥΧΟΣ ΠΑΝΕΠΙΣΤΗΜΙΟΥ ΣΟΒΙΕΤΙΚΗΣ ΕΝΩΣΗΣ
Ιατρείο: 28ης Οκτωβρίου 9 (Μέγαρο Ορφέα 1ος όροφος) Απέναντι ταχυδρομείου τηλ. 21.210 ΙΩΑΝΝΙΝΑ

Δύο τραυματίες σε τροχαία

Στην οδό Σπύρου Λάμπρου, το υπ αριθ. ΙΒ 7827 ΙΧΕ αυτ/το που οδηγούσε ο Χαβελας Χρήστος του Βασιλείου, ετών 22, κατ. Ιωαννίνων, παρέουρε και τραυμάτισε βαρειά τον Παπαρούνη Νικόλαο του Δημητρίου, ετών 24, κατ. Ιωαννίνων.

.....

Στην Λεωφόρο Δωδώνης, το υπ αριθ. ΚΖ 4561 ΙΧΕ αυτ/το, που οδηγούσε ο Κολιός Δημήτριος του Αναστασίου, ετών 42, κατ. Ιωαννίων συγκρούσθηκε με το υπ αριθ. 8755 ΙΧΕ αυτοκίνητο, που οδηγούσε ο Τσιναβος Δημήτριος του Ευαγγέλου, ετών 24, με αποτέλεσμα να τραυματισθεί ελαφρά ο οδηγός του Α οχήματος.

ΔΙΑΜΑΡΤΥΡΙΑ ΓΙΑ ΤΟΝ «ΡΙΖΟΣΠΑΣΤΗ»

Το παράρτημα Γιαννίνων της Πανελλήνιας Ένωσης Αγωνιστών Εθνικής Αντίστασης, καταγγέλει στον Γιαννιώτικο και σ' όλο τον Ελληνικό λαό, την κυβερνητική επίθεση ενάντια στο «Ριζοσπάστη» την εφημερίδα του εργατικού κινήματος της χώρας μας, για την επιβολή προστίμου (15) εκατομμυρίων δραχμών, το μήνα.

Καταδικάζει την ενέργεια αυτή, που φανερό σκοπό έχει το σφαγιασμό της ελευθερίας του τύπου και το κλείσιμο της εφημερίδας της εργατικής τάξης.

Η Δ.Ε. του Παραρτήματος Γιαννίων της ΠΕΑΕΑ·

ΕΠΙΔΟΤΗΣΗ ΚΤΗΝΟΤΡΟΦΩΝ

ΑΘΗΝΑΙ 3—Στις 905,75 ανά προβατίνα καθορίστηκε το πρίμ για τούς παραγωγούς πρόβειου κρέατος. Η πριμοδότηση αυτή δίνεται στούς παραγωγούς γιά τις προβατίνες εκείνες πού τά αρνιά πού δέν σφάχτηκαν σε ηλικία κάτω τών δύο μηνών.

Το πρίμ είναι γιά τήν περίοδο 25/5/85 έως 5/1/86.

ΠΝΙΓΜΟΣ ΔΕΚΑΧΡΟΝΟΥ

ΑΘΗΝΑΙ 3—Τό πρωί τού Σαββάτου στήν θέση Γούρνες Δενδροχωρίου ο Μάρκος Ν. Βασιλάκος ηλικίας 10 ετών ενώ έπαιζε δίπλα σέ δεξαμενή μέ νερό βάθους ενός μέτρου, κατέπεσε μέσα σέ αυτή καί πνίγηκε.

Ο κ. Νομάρχης στο Δελβινάκι

Αύριο Τετάρτη ο Νομάρχης Ιωαννίων κ. Βασίλης Μπρακατσούλας θα επισκεφθεί το Δήμο Δελβινακίου και θα έχει συνάντηση με τις αρχές, εκπροσώπους φορέων και στις 12.00 - 13.00 θα δεχθεί πολίτες από το Δήμο Δελβινακίου και απο τις γύρω περιοχές.

Καταβολή επιδομάτων

Απο τη Δ/νση Κοιν. Πρόνοιας ανακοινώθηκε ότι άρχισε η καταβολή των επιδομάτων διμήνου Ιανουαρίο - Φεβρουαρίου αποστρατεύτων παιδιών και λοιπών επιδοτουμένων κατηγοριών συνολικού ποσού 14.627.721 δρχ.

ΤΟ ΛΑΪΚΟ ΛΑΧΕΙΟ

Ο αριθμός 18.330 πού κερδίζει τόν δεύτερο λαχνό τού Λαϊκού Λαχείου (1.600.000 δρχ.) πουλήθηκε από τό τυχερό πρακτορείο τού ΧΡΗΣΤΟΥ ΣΤΑΣΙΝΟΥ.

ΑΓΟΡΑΖΟΝΤΑΙ ΠΟΛΥ ΟΙ ΠΕΣΤΡΟΦΕΣ ΣΤΗΝ ΑΘΗΝΑ

Παρά πολύ καλά πάνε οι πωλήσεις πέστροφας τού Συνεταιρισμού Πεστροφοτρόφων Ηπείρου στήν Αθήνα.

Αυτό μάς δήλωσε χθές ο πρόεδρος τού συνεταιρισμού κ. Βαγγέλης ο οποίος πρόσθεσε ότι από τίς 9 Δεκεμβρίου 1985 μέχρι σήμερα τά πέντε κινητά πρατήρια πούλησαν 40 τόννους πέστροφας στίς λαϊκές αγορές τής Αθήνας.

Τά πέντε κινητά πρατήρια—αυτοκίνητα συμμετέχουν σέ 30 λαϊκές αγορές τήν εβδομάδα σέ διάφορες συνοικίες τής Αθήνας.

Νά παρατηρήσουμε ότι λόγω τών γιορτών τών Χριστουγέννων η διάθεση τής πέστροφας στήν Αθήνα δέν έφτασε τήν ποσότητα πού λογικά θά μπορούσε νά φτάσει.

Τό Διοικητικό Συμβούλιο τού συνεταιρισμού υπολογίζει ότι η διάθεση θά ξεπεράσει τούς 40 τόννους τόν μήνα μόνον στήν Αθήνα πολύ σύντομα.

Ίσως αυτό τό στοιχείο νά μήν λέει πολλά άν δέν σάς δίναμε κάποιο σημαντικό.

Πρίν λοιπόν ο συνεταιρισμός μπεί στήν αγορά τής Αθήνας η κατά μήνα διάθεση πέστροφας στήν υπόλοιπη χώρα εφτασε τούς 20 τόννους συνολικά. Τώρα υπολογίζεται ότι μόνο στήν Αθήνα η διάθεση θά ξεπεράσει τούς 40 τόννους τόν μήνα.

Τί όμως σημαίνει γιά τόν συνεταιρισμό αυτή η αύξηση τής διάθεσης φυσικά κέρδος γιά τούς παραγωγούς.

Ο κ. Βαγγέλης μάς είπε συγκεκριμένα ότι πρίν τήν εμφάνισή τους στήν αγορά τής Αθήνας στά 5 χρόνια παραγωγής τά δυό ήταν παθητικά. Τώρα θά συμβεί καί τά 5 χρόνια παραγωγής νά είναι ενεργητικά.

Αυτό γιατί:

—Δέν θά υπάρχει αδιάθετη πέστροφα τήν οποία πρώτα ήταν υποχρεωμένοι οι παραγωγοί νά τήν διατηρήσουν καί τόν επόμενο χρόνο. Αυτό σημαίνει αύξηση εξόδων.

—Επειδή ακριβώς δέν πουλιώντας η πέστροφα τής χρονιάς καί αναγκαζόταν νά κρατήσουν πολλές απ' αυτές στά Ιχθυοτροφεία γιά δεύτερη χρονιά υπήρχαν απώλειες λόγω ασθενειών, ηλικίας κλπ.

Όλα αυτά τώρα δέν θά υπάρξουν πιά η παραγωγή πέστροφας ίδιας χρονιάς θά διατίθεται στην ίδια χρονιά.

ΘΕΑΤΡΟ

Τελευταία εβδομάδα το «Δεν πληρώνω... Δεν πληρώνω»

Το Δημοτικό Περιφερειακό Θέατρο Ιωαννίνων μπαίνει στήν τελευταία εβδομάδα τών παραστάσεων τού έργου. Δέν πληρώνω... Δέν πληρώνω τού Ντάριο Φό παρά τό γεγονός ότι τό έργο γνωρίζει πρωτοφανή επιτυχία.

Οι τελευταίες αυτές παραστάσεις θά πραγματοποιηθούν τήν Τετάρτη καί Πέμπτη στίς 9 μ.μ. καί τήν Παρασκευή Σάββατο καί Κυριακή στίς 6.30 καί 9 μ.μ. στό Πνευματικό Κέντρο τού Δήμου Ιωαννιτών (πρώην Παλλάδιο). Στή συνέχεια ο θίασος θά ετοιμασθεί γιά τήν ανοιξιάτικη περιοδεία πού θά πραγματοποιηθεί από τίς 26 Μαρτίου μέχρι τίς 28 Απριλίου, Κυριακή Βαΐων.

Τό Δημοτικό Θέατρο σέ συνεργασία μέ τή Γενική Γραμματεία Νέας Γενιάς δίνει τή δυνατότητα σέ 5.000 μαθητές των Λυκείων νά παρακολουθήσουν δωρεάν τήν παράσταση μέ προκλήσεις πού θά διατεθούν στίς μαθητικές κοινότητες. Δωρεάν μπορούν νά παρακολουθήσουν τίς παραστάσεις καί οι δικαιούχοι εργατικών εισιτηρίων πού διαθέτει στά μέλη της η Εργατική Εστία Ιωαννίνων.

Τή μεγάλη αυτή επιτυχία τού Δημοτικού μας Θεάτρου σκηνοθέτησε ο Γιάννης Καραχισαρίδης, τά σκηνικά καί τά κουστούμια επιμελήθηκε ο Αντώνης Χαλκιάς καί τή μουσική σύνθεση έκανε ο Νίκος Λαδοθρέχης. Τούς ρόλους ερμηνεύουν οι ηθοποιοί: Δημήτρης Αραμπατζόγλου, Σάσα Καστούρα, Βασίλης Κωνσταντής, Μαρία Μακρή, Μιχάλης Μπίζιος, Θανάσης Σκαρλίγκος, Γιώργος Τζέρμπος.

ΓΑΛΛΙΚΑ
ΜΑΝΩΛΗ ΦΡΑΓΚΑΚΗ
Πτυχιούχου της Γαλλικής φιλολογίας του ΠΑΝΕΠΙΣΤΗΜΙΟΥ ΑΘΗΝΩΝ
Καλούδη 5 Άνω πλατεία τηλ. 20.969 ΓΙΑΝΝΙΝΑ
ΤΜΗΜΑΤΑ 15 ΑΤΟΜΩΝ
Αρχαρίων και προχωρημένων
1. ΔΗΜΟΤΙΚΟΥ, 2. ΓΥΜΝΑΣΙΟΥ – ΛΥΚΕΙΟΥ.
3. ΥΠΟΨΗΦΙΩΝ ΓΑΛΛΙΚΗΣ ΦΙΛΟΛΟΓΙΑΣ
ΠΡΟΕΤΟΙΜΑΣΙΑ ΓΙΑ CERTIFCAT & SORBONNE
ΠΛΗΡΟΦΟΡΙΕΣ: ΠΡΩΙ 10–12, ΑΠΟΓΕΥΜΑ 6–8 (ΕΚΤΟΣ ΣΑΒΒΑΤΟΥ) ΤΗΛ. 20.969

ΜΩΥΣΗΣ Σ. ΕΛΙΣΑΦ
ΕΙΔΙΚΟΣ ΠΑΘΟΛΟΓΟΣ
Δεχεται προσωρινα Θηλαρα 21
καθε μερα 8 – 1 π.μ. και 5 – 8 μ.μ. Ιωαννινα
ΤΗΛ. 39.288

ΗΠΕΙΡΩΤΙΚΟΣ ΑΓΩΝ

Επιτέλους!!! Συναρμολογήθηκαν ο αξωνικός τομογράφος και σύντομα θα λειτουργήσει

Από τούς τεχνικούς τής SIEMENS ολοκληρώθηκε η συναρμολόγηση τού αξωνικού τομογράφου στό Γενικό Κρατικό Νοσοκομείο καί από τήν περασμένη Τετάρτη κάνουν συνέχεια πειράματα.

Σύμφωνα μέ τίς συμβατικές υποχρεώσεις οι ειδικοί τής εταιρείας θά κάνουν γιά 20 μέρες συνέχεια δοκιμές στήν λειτουργία τού Τομογράφου γιά νά διαπιστώσουν τήν σωστή του συναρμολόγηση.

Αυτό σημαίνει ότι ο Αξωνικός Τομογράφος θά λειτουργήσει επίσημα σέ 15 περίπου μέρες μέ τήν επίθλεψη καί τήν φροντίδα τών στελεχών τού ακτινολογικού πανεπιστημιακού επιστημονικού εργαστηρίου.

Παράλληλα η Διοίκηση τού Νοσοκομείου προκήρυξε θέσεις γιά τήν πρόσληψη ειδικών μέσων τού ΕΣΥ έτσι ώστε ο Τομογράφος νά λειτουργήσει σέ δυό βάρδιες γιατί τά περιστατικά πού πρέπει νά ελεγχθούν είναι πάρα πολλά.

Νά θυμίσουμε ότι ο αξωνικός Τομογράφος είναι ένα μηχάνημα πολλαπλής διαγνωστικότητας ασθενειών.

ΣΤΑΘΕΡΗ ΚΑΙ ΑΝΟΔΙΚΗ Η ΠΟΡΕΙΑ ΤΟΥ «ΣΤΟΧΟΥ»

Πραγματοποιηθηκε τήν Κυριακή από Επαγγελματοβιοτεχνικό Επιμελητήριο η ετήσια τακτική Γενική Συνέλευση τών μελών τού αναπτυξιακού συνεταιρισμού «Ο ΣΤΟΧΟΣ». Ο πρόεδρος τής Συνέλευσης κ. Θεόδωρος Μαλδογιάννης αφού ανέγνωσε τήν έκθεση τού. Εποπτικού Συμβουλίου έδωσε τόν λόγο στόν πρόεδρο τού «ΣΤΟΧΟΥ» κ. Ιωάννη Δούμα ο οποίος αναφερόμενος στήν εν γένει πορεία τού συνεταιρισμού τόνισε μεταξύ τών άλλων:

«Η σταθερή ανοδική πορεία τού «ΣΤΟΧΟΥ» μέχρι σήμερα, η αύξηση τών μελών του, η αύξηση τού κεφαλαίου καί η σταθεροποίηση τού διανεμομένου μερίσματος πάνω από 19% δέν μπορεί παρά νά ικανοποιεί όλους όσους βοήθησαν νά στερώσει αυτός ο θεσμός. Είμαστε ένας από τούς πλέον πολυπληθείς συνεταιρισμούς στόν Ελλαδικό χώρο. Είμαστε από τούς λίγους συνεταιρισμούς πού δέν γνωρίζουμε μέχρι στιγμής τί θά πεί ζημία. Δέν γνωρίζουμε τί θά πεί παραταξικοποίηση. Δέν γνωρίζουμε τί θά πεί εξάρτηση από ξένα κέντρα».

Στή συνέχεια έγινε λεπτομερής ανάλυση τού ισολογισμού από τόν Διευθυντή τού ΣΤΟΧΟΥ κ. Διαμάντη Ζαγορίσιο. Ακολούθως έγινε ευρύς προβληματισμός εκ μέρους τών παρευρισκομένων συνεταίρων καί πολλές προτάσεις τέθηκαν υπ' όψιν τού Διοικητικού Συμβουλίου γιά περαιτέρω επεξεργασία. Κοινή όμως ήταν η διαπίστωση ότι γιά νά γίνουν πράξη ορισμένα από τά παραπάνω απαιτούνται περισσότερα κεφάλαια γιά νά προχωρήσουμε στήν υλοποίηση προτάσεων. Αυτό θά μπορούσε νά γίνει μόνο αν τόν ΣΤΟΧΟ τόν αγκαλιάσουν περισσότερο οι Γιαννιώτες μιά καί είναι ο μόνος φορέας πού συσσωρεύει καί διακινεί ντόπια κεφάλαια γιά τήν περίοδο τής τοπικής οικονομίας.

Μέ αυτό τό σκεπτικό αποφασίστηκε ν' αυξηθεί τό ύψος τής ανώτερης συνεταιρικής μερίδας από 100.000 στίς 500.000 δραχ. Ακολούθως εγκρίθηκε η διανομή τών κερδών τού 1985 σύμφωνα μέ τό καταστατικό καί ο προϋπολογισμός εξόδων γιά τό 1986.

Η συνέλευση έκλεισε μέ τήν διατύπωση τής ευχής απ' όλους τούς παρευρισκομένους «περισσότερη δουλειά απ' όλα τά μέλη γιά αύξηση τών κεφαλαίων μέ αντικειμενικό σκοπό τή δημιουργία παραγωγικών δραστηριοτήτων καί θέσεων εργασίας γιά νέους».

Πρόγραμμα δράσης κατά του καρκίνου

ΒΡΥΞΕΛΛΕΣ 3—Είναι δυνατό νά μειωθεί κατά 10—15% ο αριθμός τών θανάτων από τίς 5 πιό συχνές μορφές τού καρκίνου αν καταβληθεί προσπάθεια σέ ευρωπαϊκό επίπεδο σχετικά μέ τά προβλήματα βασικής έρευνας. Πρόληψης καί θεραπείας τού καρκίνου. Αυτό αναφέρεται σέ γνωμοδότηση τής οικονομικής καί κοινωνικής επιτροπής τής (ΟΚΕ) γιά τό πρόγραμμα δράσης τών ευρωπαϊκών Κοινοτήτων γιά τήν πρόληψη τού καρκίνου καί η οποία υιοθετήθηκε στή σύνοδο τής πρόασφατης ολομέλειάς της.

Επισημαίνεται ότι στήν Κοινότητα κάθε χρόνο ένα εκατομμύριο άτομα προσβάλλονται από καρκίνο καί 500.000 πεθαίνουν από τήν ασθένεια αυτή, από θανάτους πού σημειώνονται σέ άτομα ηλικίας κάτω τών 70 ετών, ποσοστό 20% συνδέεται μέ τόν καρκίνο, ως τό έτος 2000 προβλέπεται ότι ένα εκατομμύριο [illegible] σέ καρκίνο τού πνεύμονα, τού οποίου μία βασική αιτία είναι τό κάπνισμα.

Η ΟΚΕ θεωρεί ότι ο κανονισμός μιάς ευρωπαϊκής στρατηγικής καί ενός σχεδίου συντονισμένης δράσης είναι απόλυτα αναγκαίος γιά τήν αποτελεσματική καταπολέμηση τού καρκίνου.

Τέλος ο ΟΚΕ αποδίδει αποφασιστική σημασία στήν ορθή ενημέρωση τής Κοινής Γνώμης καθώς καί στήν ευαισθητοποίηση τών πιό πολυπληθών στρωμάτων τού πληθυσμού καί στή πρόληψη καί στή γνώση τών θεραπευτικών μεθόδων γιά τίς περισσότερο διαδεδομένες μορφές καρκίνου. η ενημέρωση αυτή καί ευαισθητοποίηση, τονίζεται, θά πρέπει επίσης νά στραφούν πρός τά σχολεία καί τά Πανεπιστήμια.

Παράπονα Καταγγελίες Αιτήματα

Διαμαρτυρία για τα Δημοτικά τέλη

Απο το 5ο Συν. Συμβούλιο Δήμου Ιωαννίων εκδόθηκε η παρακάτω διαμαρτυρία:

«Κατόπιν συνεδριάσεως την 27/2/86 με θέμα τα τέλη καθαριότητας και φωτισμού το συμβούλιον κατά πλειοψηφία αποφασισε. Καταδικάζει την ενέργεια του Νομάρχη Ιωαννίνων που εφαρμόζοντας το Λουδοβίκειο πνεύμα της κυβέρνησης - δεν ενέκρινε την απόφαση του Δημοτικού Συμβουλίου της πόλης - που με παρόντες 25 μέλη αποφασισε να μην αυξηθούν τα άνω τέλη δια το διαχ. έτος 1986 - και ζήτησε να ληφθή νέα απόφασις και να αυξηθούν τέλη.

Ο Δημαρχος του ΠΑΣΟΚ αιφνιδιαστικά μέρα μεσημέρι υπακούοντας στις κυβερνητικές εντολές με απουσία του 1/3 των Δημ. Συμβούλων και με ψήφους 9 υπέρ και 8 κατά πήρε εξ υφαρπαγής απόφαση να αυξηθούν τα τέλη αυτά κατά 15%.

Το συν. Συμβούλιο αποφάσισε να ζητήσει απο τον πρόεδρο του Δημ. Συμβουλίου να επαναφέρει το θέμα προς νέα συζήτηση και λήψη νέας απόφασης και να αποφανθεί το Δημ. Συμβούλιο αν εμένει στην πρώτη του απόφασι (να μην γίνη αύξησις) ή οχι: με νόμιμες διαδικασίες.

Το Δημ. Συμβούλιο γνώριζε ότι το τέλος αυτό είναι αποδοτικό και με αδειάσεισταν νούμερα και ισοσκελισμένα τα έσοδα και έξοδα πήρε την γνωστή απόφαση.

Γραμματέας του Συν. 5ου Συμβουλίου
Παντελής Παπούλιας

...κι αυτά

Για τους φιλάνθρωπους

Προ ημερών η πολυμελής οικογένεια Παπαγιάννη έχασε τον προστάτη της θεσόωρο απο την Ιτέα Ζαγορίου.

Τα βάρη της οικογένειας έπεσαν στις πλάτες του ανάπηρου αδελφού του.

Η οικογένεια αντιμετωπίζει σοβαρά οικονομικά προβλήματα και παρακαλούνται οι φιλάνθρωποι της πόλης να την βοηθήσουν... Έχει ανοιχτεί λογαριασμός στην Εθνική Τράπεζα με αριθμό 359/6279-31.

Επεισόδια

ΛΟΝΔΙΝΟ, 3. Τρεις αστυνομικοί τραυματίσθηκαν και 32 άτομα συνελήφθησαν χτες στο Λονδίνο σε επεισόδια ανάμεσα στην αστυνομία και απεργούς τυπογράφους των εφημερίδων του Ρούπερτ Μέρντοκ.

Μικρές Κακίες

* «ΥΠΑΡΧΕΙ ή δεν υπάρχει Αστυνομία στην Ήπειρο;»

Αυτό διερωτώνταν χθές όχι μόνον οι ιδιοκτήτες πρατηρίων καυσίμων αλλά και οι χιλιάδες συμπολίτες που δεν εύρισκαν καύσιμα καίτοι τα βυτιοφόρα ΔΕΝ ΑΠΕΡΓΟΥΝ...

Η αγανάκτηση - απόλυτα δικαιολογημένη - έγκειται στο ότι οδηγοί φορτηγών αυτοκινήτων που απεργούσαν σταμάτησαν στην «γέφυρα Καλογήρου» και ανάγκασαν τα βυτιοφόρα που μετέφεραν καύσιμα στα Γιάννινα να επιστρέψουν στην Αμφιλοχία... Κινδύνεψαν οι οδηγοί των βυτιοφόρων, χωρίς κανένας να τους βοηθήσει...

Επικοινωνήσαμε χθές με το υπουργείο Δημόσιας Τάξης και πληροφορηθήκαμε ότι για το θέμα αυτό είχε ενημερωθεί ο υπουργός και ήδη διέταξε ανακρίσεις... Επιτέλους υπάρχουν και νόμοι που πρέπει να τους τηρούμε...

* ΠΕΡΙΕΡΓΗ η στάση των ιδιοκτητών φορτηγών αυτοκινήτων. Επειδή αυτοί απεργούν - συμφωνούμε ότι δίκαια - για ποιό λόγο δεν επιτρέπουν στα βυτιοφόρα να μεταφέρουν καύσιμα; Δηλαδή όταν απεργούν π.χ. οι εμπορομπάλληλοι, θα εμποδισθούν οι φορτηγατζήδες στην δουλειά τους; Το να εμποδίζουν απεργοσπάστες φορτηγατζήδες, το καταλαβαίνουμε... Αλλά άλλος κλάδος ο δικός τους και άλλος των βυτιοφόρων... Το μόνο κοινό σημείο τους είναι ότι έχουν και οι δύο κλάδοι μεγάλα αυτοκίνητα...

* ΚΑΙ κάτι άλλο με τους φορτηγατζήδες που «κατέλαβαν» την «γέφυρα Καλογήρου» να νομίζουν ότι ίδρυσαν «ανεξάρτητο κράτος». Με ποιό δικαίωμα σταματούν ιδιωτικά αυτοκίνητα και τα ελέγχουν για ότι μεταφέρουν; Η Αστυνομία Άρτας τι κάνει; Ο καθένας στο αυτοκίνητό του έχει δικαίωμα να μεταφέρει ότι θέλει... Από πότε έβαλαν «δραγουμάνους» μερικούς φορτηγατζήδες; Σε τελική ανάλυση οι ίδιοι οι φορτηγατζήδες δεν αντιλαμβάνονται ότι δεν μπορουν να πάνε κόντρα με την κοινή γνώμη γιατί δεν τους συμφέρει; Ο λαός συμπαραστέκεται πάντα σε κάποιον εργαζόμενο που απεργεί, αλλά δεν δέχεται ο απεργός να καταλύει τους νόμους σε βάρος του κοινωνικού συνόλου...

Και να είναι οίγουροι οι φορτηγατζήδες ότι αν συνεχίσουν την ίδια τακτική και δεν φθάσουν σήμερα καύσιμα στα Γιάννινα, αίγουρα θα ζημιωθούν... Και θα είναι αργά μετά να ξαναποκτήσουν την συμπάθεια του Λαού...

* ΜΙΑ ευχαριστη είδηση απο το Πανεπιστήμιο...

Συναρμολογήθηκε - λέει ο αξονικός τομογράφος... Μπράβο παιδιά, αργήσατε ...λίγα χρόνια αλλά τα καταφέρατε... Δεν πιστεύουμε να χρειασθούν άλλα τόσα χρόνια για να λειτουργήσει ο τομογράφος. Λέμε...

* ΟΛΑ τα περίμενα αλλά να το ακούσω κι' αυτό; Ξέρετε τι επιτώθηκε απο δεξιό για το πρόστιμο των 15 εκατομμυρίων στον «Ριζοσπάστη» Απολαύστε το...

«Το 15 εκατομμύρια δεν είναι τίποτε άλλο παρά Σοβιετική βοήθεια στην κυβέρνηση... Τα κανόνισε ο Τσοχατζόπουλος τώρα που ήταν στη Μόσχα... Θα τα στέλνει η Μόσχα στον «Ρ» και θα τα παίρνει η κυβέρνηση...». Απο φαντασία «χείζουν» έτσι;

* ΚΑΙ μια που μιλάμε για τον «Ρ»... Πολύ «χοντρό» το πρόστιμο και περιαότερο «χοντρή» η ενέργεια...

Δουλειά του Γιαννόπουλου ήταν κι' αυτή;

Παγουρόπουλε γι' αυτόν δεν βρίσκεις τίποτε για μια «ξεγυρισμένη» διαγραφή;

* ΔΙΑΒΑΖΟ το «σήριαλ» γύρω απο το Αριστοτέλειο και σκέφτομαι μερικά απλά πράγματα...

Οι ιδιοκτήτες ζητάνε ένα άλφα ποσό για να το πουλήσουν και δικαίωμά τους... Επιτροπή όμως του Ο.Σ.Κ. θα εξετάσει το κτίριο, θα το κρίνει κατάλληλο ή ακατάλληλο και φυσικά θα εκτιμήσει την αξία του... Επιτέλους υπάρχουν και νόμοι που πρέπει να τους τηρούμε...

Αν συμφέρει το κράτος, θα αγοράσει το κτίριο κι' αν φυσικά συμφωνήσουν οι ιδιοκτήτες στο ποσόν... Αν όχι θα παραμείνει το κτίριο στους σημερινούς του ιδιοκτήτες.

Που είναι λοιπόν το πρόβλημα; Για ένα να είναι όλοι σίγουροι... Ότι το κράτος είναι ο σκληρότερος διαπραγματευτής σε αγοραπωλησίες και τίποτε δεν εξαρτάται απο τους εδώ...

* ΠΡΟΤΟΣΕΛΙΔΟ προχθές ο «Π.Λ.» για το θέμα του Καλαμά... Βρε παιδιά «στο σπίτι του κρεμασμένου δεν μιλάνε για σχοινί»...

* ΤΟ διαβάσαμε στην εκκλησιαστική εφημερίδα «Ορθόδοξος Τύπος» και πραγματικά «βγήκαμε απο τα ρούχα μας»... Διάβασατε το και σείς...

*„Δυστυχώς όμως οί δαιμονισμένοι έχουν α

αθλητικος Ηπειρω Αγώ

ΠΑΣ ΓΙΑΝΝΙΝΑ

Καλύτερη σ' όλο το διάστημα η τοπική ομάδα

Ο ΠΑΣ ΠΑΡΑΧΩΡΗΣΕ ΙΣΟΠΑ ΣΤΟΝ ΠΑΝΙΩΝΙΟ ΜΕ 1–1

Ανικανότητα- και λάθος α στέρησαν τη

Η ανικανότητα ωρισμένων παιχτών και η ατυχία στάθηκαν εμπόδιο στον ΠΑΣ να πάρει τη νίκη απο τον Πανιώνιο. Έναν Πανιώνιο που δεν μπόρεσε να δείξει τίποτα το καλό επιθετικά τουλάχιστον.

Ένας ακόμη παράγοντας που θα πρέπει να προσεθεί στην ανικανότητα και ατυχία των παιχτών του, ΠΑΣ είναι ο λάθος τρόπος ανάπτυξής και οι λανθασμένες αλλαγές του κ. Πρόκοπ.

Ο βαρύς αγωνιστικός χώρος δεν επέτρεψε να παιχθεί ποδόσφαιρο

ποιότητας απο καμιά ομάδα αλλά ο ΠΑΣ ήταν εκείνος που έχασε τις μεγάλες ευκαιρίες.

Κι ενώ ο «θαυμάσιος κόσμος» του ΠΑΣ προσπάθησε απο την αρχή να εμψυχώσει τους παίχτες του ο ΠΑΣ βρέθηκε στο 4 λεπτό να χάνει με 1–0.

Ένα γκολ που ο σκόρερ του Λίμα ήταν σφ σάιντ μαζί με τον Αποσπόρη και επιπλέον ο Λίμα έστρωσε την μπάλλα με το χέρι για να τη στείλει στα δίχτυα του Παπακώστα.

Ωστόσο ο επόπτης που έλεγχε την περιοχή του ΠΑΣ δεν είδε τίποτα οπως και ο διαιτητής ο οποίος κατακύρωσε το γκολ σε βάρος του ΠΑΣ

Στη συνέχεια ο ΠΑΣ πήρε την πρωτοβουλία των κινήσεων και δημιούργησε δύο ευκαιρίες με τον Χαρίση και τον Παπαδημητρίου στο 13 και το 16 λεπτό αντίστοιχα.

ΤΑ ΠΕΝΑΛΤΥ

Η μεγάλη ευκαιρία δίνεται στον ΠΑΣ να ισοφαρίσει στο 25 όταν ο διαιτητής για να διορθώσει το προηγούμενο λάθος του και να πρεμήσει την εξέδρα και τους ποδοσφαιριστές του ΠΑΣ οφυρίζει πέλαντυ. Ένα πέναλτυ που μόνο αυτός είδε και δικαιολογημένα στη φάση αυτή διαμαρτυρήθηκαν οι παίχτες της φιλοξενούμενης ομάδας.

Προς μεγάλη απογοήτευση όμως της Γιαννιώτικης ομάδας ο Λάππας έστειλε την μπάλλα άουτ κι έτσι το 0–1 υπέρ του Πανιώνιου διατηρήθηκε.

Ο ΠΑΣ συνεχίζει να υπερέχει και στο 31 ύστερα απο ωραία μπαλλιά του

Μάϊπα ο Μπονόβας με κεφαλιά ψαράκι στέλνει την μπάλλα στο αριστερό κάθετο δοκάρι του Μανίκα.

Στο επόμενο λεπτό ο ΠΑΣ βρίσκεται και πάλι στην επίθεση. Ο Μπονόβας σουτάρει απο το ύψος της περιοχής για να κοντράρει ή μπάλλα στον Μανέφσκου και να αποκρούσει με τα χέρια ο Μπέριος.

Ο διαιτητής καταλογίζει το καταφανέστατο πέναλτυ.

Κι ενώ όλοι περιμένουν για να πανηγυρίσουν την ισοφάριση ο Μανίκας είχε διαφορετική γνώμη και αποκρούει σε κόρνερ το πέναλτυ που εκτέλεσε ο Παπαδημητρίου. Δύο ακόμη φορές ο ΠΑΣ έφτασε κοντά στο γκολ με τον Μπονόβα και τον Μάϊπα αλλά δεν μπόρεσε να ισοφαρίσει.

Β ΗΜΙΧΡΟΝΟ

Το δεύτερο ημίχρονο άρχισε με δύο αλλαγές μία για την κάθε ομάδα. Ο Γεωργόπουλος πήρε τη θέση του Λίμα και ο Κατσίφας τη θέση του Μάϊπα.

Ο ΠΑΣ διατηρεί και πάλι τον έλεγχο του παιχνιδιού και δημιουργεί τέσσερις καλές ευκαιρίες με τον Παπαδημητρίου στο 48 και στο 58 (η μπάλλα βρήκε το οριζόντιο δοκάρι του Μανίκα), του Κατσίφα στο 65 και του Χαρίση στο 74. Απο το 66 ο Πρίσκας πήρε τη θέση του Λάππα.

Στο 75 ο Μπονόβας λυτρώνει τον ΠΑΣ και χαρίζει τον ένα βαθμό στην ομάδα του. Συγκεκριμένα ο Βρεττός απο δεξιά κάνει μια μπαλιά για να γίνει αποδέκτης της μπάλλας ο Μπονόβας ο οποίος με δυνατό οουτ στέλνει την μπάλλα στα δίχτυα του Μανίκα που δεν μπόρεσε να την συγκρατήσει. Το 1–1 ήταν και το τελικό αποτέλεσμα του αγώνα.

Ο ΠΑΣ προσπάθησε στη συνέχεια αλλά δεν μπόρεσε να επιτύχει και δεύτερο γκολ. Στο 80 ο διαιτητής δεί-

χνει κίτρινη στον Καραμίχαλο ενώ στο 88 αποβάλλει τον Παυλόπουλο.

Απο τον ΠΑΣ ξεχώρισαν οι Κλείτας, Μπονόβας, Βρεττός, Παπαδημητρίου και απο τον Πανιώνιο ο Μανί-

κας, κ.λ.π.

Η διαφορά ανάμεσα στους δύο αντιπάλους ...

ΔΗΛΩΣΕΙΣ

ΠΡΟΚΟΠ: Συγχαρητήρια και στις δύο ομάδες για τη μεγάλη μάχη σήμερα. Η

μια ομάδα έπαιξε αμυντικά και μ' ένα φανταστικό τερματοφύλακα, ενώ η δική μας αγωνιζόταν 90 λεπτά ενάντια στη μεγάλη άμυνα. Χάσαμε δύο πέ-

ΧΑΜΗΛ

ΠΡΩΤΟΣ στον αγωνιστικό χώρο για προθέρμανση βγήκε ο Πανιώνιος. Μισή ώρα νωρίτερα. Λίγα λεπτά αργότερα βγήκε και ο ΠΑΣ Γιάννινα

.....

ΚΑΙ τι δεν άκουσαν διαιτητής και επόπτης για το γκολ που κατακύρωσαν υπέρ του Πανιώνιου. Ενα γκολ που ήταν μίγμα των αθλημάτων μπάσκετ και ποδοσφαίρου.

******* **** *******

Ο ΕΠΟΠΤΗΣ Φωτόπουλος στο τέλος του αγώνα ήθελε να γράψει ότι τετάχτηκαν στον αγωνιστικό χώρο κέρματα και ανατήρες. Ήθελε δηλαδή να κάψει δύο φορές τον ΠΑΣ. Λέτε παιδιά να ήταν θέλτος.

******* **** *******

ΔΙΚΑΙΟΛΟΓΙΑ φιλαθλου για το χάσιμο των δύο πέναλτυ. Φυσιολογικά είναι - είπε. Αφού μέχρι τώρα σε 19 αγωνιστικές η ομάδα κέρδισε μόνο ένα οι παίχτες έχουν ξεχάσει να τα χτυπούν σ' επίσημο παιχνίδι. Γέλιο μέσα στην πίκρα.

.....

ΧΩΡΙΣ προηγούμενο στα αθλητικά χρονικά του ΠΑΣ ήταν η προχθεσινή μέρα. Τέτοια γκίνια και τέτοια ατυχία δεν ξανάγινε ποτέ. Μάλιστα ποδοσφαιριστής του ΠΑΣ μίλησε και για ευχαίλειο.

******* ***** *****

ΕΞΑΓΡΙΩΘΗΚΕ κάποια στιγμή ο πρόεδρος του ΠΑΣ στ' αποδυτήρια. μόλις έμαθε ότι ο επόπτης θέλει να γράψει στο φύλλο αγώνος ότι έπεσαν στον αγωνιστικό χώρο κέρματα και αναπτήρες. Εξαγριώθηκε και ζήτησε να συγκληθεί το Δ.Σ. έκτακτα και να κάνει μήνυσή στον επόπτη για αλλοίωση αποτελέσματος και διαμαρτυρία

Σχόλια...

Η ΔΙΑΙΤΗΣΙΑ ΜΑΣ ΚΑΙ ΠΑΛΙ

ΕΙΝΑΙ συγκινητική η προσπάθεια που κάθε φορά καταβάλει ο πρόεδρος του Συνδέσμου διαιτητών να δικαιολογήσει τα λάθη των συναδέλφων του.

Όμως κάθε Κυριακή που έρχεται η προσπάθειά του αυτή μένει χωρίς βάσεις - μετέωρη - γιατί τα κρούσματα κακής διαιτησίας είναι πολλά.

Παίρνουμε για παράδειγμα τον κ. Τσιμικλή που έπαιζε προχθές το παιχνίδι ΠΑΣ - Πανιώνιος.

Ο άνθρωπος έκανε το πρώτο τεράστιο σφάλμα κατακυρώνοντας ένα γκολ που πέτυχε ο Λίμα παίζοντας ...μπάσκετ.

Σ' αυτή του την απόφαση καθοριστικό ρόλο έπαιξε και η άποψη του επόπτη Φωτόπουλου.

Για να διορθώσει λοιπόν το πρώτο του τεράστιο σφάλμα και κάτω απο τις φυσιολογικές αποδοκιμασίες του κόσμου έκανε το δεύτερο λάθος.

Έδωσε υπέρ του ΠΑΣ Γιάννινα ένα ανύπαρκτο πέναλτυ (το πρώτο). Έτσι νόμισε ότι εξιλεώθηκε.

Και αυτό μπορεί να συνέβει γιατί ο κόσμος ικανοποίησε την απαίτησή του για την ισοφάριση της αδικίας πλην όμως για την διαιτησία ήταν ένα ακόμη ολοήθημα.

Με την ενέργειά του αυτή φάνηκε πόσο χαμηλά είναι η διαιτησία στη χώρα μας, πόσο απρόσωπη και χωρίς κύρος.

Για να επανορθώσει το ένα τραγικό λάθος έκανε και δεύτερο λάθος.

Δυστυχώς αυτή είναι η διαιτησία μας. Αυτή είναι η πραγματικότητα μ' αυτή πρέπει να προσαρμοστούμε αφού προσωπικά πιστεύουμε ότι πολύ δύσκολα θ' αλλάξει το κατεστημένο όσες προσπάθειες και να γίνουν.

ΑΤΥΧΙΑ ή ΑΝΙΚΑΝΟΤΗΤΑ;

Ο ΠΑΣ Γιάννινα κλώτσησε πραγματικά την ευκαιρία να πάρει τους δύο βαθμούς προχθές και ν' ανασάνει βαθμολογικά. Την κλώτσησε μάλιστα δύο φορές αφού τα ισάριθμα πέναλτυ που χτύπησαν οι Λάππας Παπαδημητρίου δεν βρήκαν τον στόχο τους.

Ατυχία. Γκίνια. Ήταν η χαρακτηρισμοί που ακούστηκαν ιδαίτερα μετά το τέλος του αγώνα.

Αν διαφωνούσαμε σίγουρα θα βρισκόμασταν εκτός πραγματικότητας, γιατί αυτό που συνέβει την Κυριακή δεν είχε ξαναγίνει στα Γιάννινα.

Δύο πέναλτυ, δύο δοκάρια, πολλές ευκαιρίες και μόλις μετά δίας επιτεύχθηκε η ισοφαρση.

Κάποιοι μίλησαν όχι για ατυχία αλλά για ανικανότητα και ανυπαρξία στην ομάδα ενός παίχτη να χτυπάει πέναλτυ. Μπορεί να είναι και αυτό αλλά...

Αν πάρουμε παράδειγμα τον Λάππα αυτός ήταν τα τελευταία χρόνια απο τους μόνιμους εκτελεστές των πέναλτυ. Όμως αστόχησε. Αν δούμε το παρελθόν του Παπαδημητρίου διαπιστώνουμε ότι το ποσοστό επιτυχίας του ήταν μεγάλο.

Κι' [illegible] τοί οι δύο αστόχησαν.

Ίσως [illegible] αια να θυμούνται την εποχή του Κοντογιωργάκη. Αυτό όμως είναι πο[illegible]ιόν. Όπως παρελθόν θα είναι και για τον Πανιώνιο ο Μπαρζώφ. Αλ[illegible]χει το ποδόσφαιρο.

ΜΠΡΑΒΟ ΣΤΟΝ ΒΡΕΤΤΟ

ΘΑ ήταν πραγματική αδικία να μην γράψουμε δύο λόγια για τον Βρεττό. Η προχθεσινή απόδοση του ηλικίας ...άντα και κάτι παίχτη του ΠΑΣ ήταν τόσο συγκινητική που δεν αφησε κανέναν φιλαθλο αδιάφορο.

Ο Βρεττός προχθές ήταν η ψυχή και το αι[illegible]μα του ΠΑΣ Γιάννινα. Ήταν ο εμψυχωτής ο ηγέτης της ομάδας. Ήταν ο κουβαλητής και αυτός που προσπάθησε να τονώσει το ηθικό των συμπαικτών του μετά τα δύο χαμένα πέναλτυ και τα δύο δοκάρια.

Ήταν ο παίχτης παράδειγμα για τους νεώτερους. Η ηλικία του δεν τον εμπόδισε να σταθεί όρθιος στο λασπωμένο γήπεδο και να θάλει κάτω πολλούς νεαρούς συμπαίκτες του.

Νομίζουμε ότι τα περισσότερα λόγια είναι περιττά για όσους είδαν και για όσους δεν είδαν την εμφάνιση του Βρεττού προχθές.

ΟΛΑ ΠΑΙΖΟΝΤΑΙ

ΕΙΧΑΜΕ πει και πριν τον αγώνα ότι η συνάντηση με τον Πανιώνιο είναι κρίσιμη και πως η νίκη είναι τουλάχιστον αναγκαία. Μια νίκη η οποία δεν ήλθε για τους γνωστούς λόγους. Είχαμε όμως τονίσει πως η απώλεια κάποιων βαθμών δεν σημαίνει αναγκαστικά και τερματισμό στον μαραθώνιο για την παραμονή της ομάδας στην Α Εθνική.

Θεωρούμαι λοιπόν ότι η βαθμολογική κατάσταση δεν είναι καλή. Ότι η απόσταση των δύο βαθμών απο την Δόξα και των πέντε απο την Παναχαϊκή δεν εξασφαλίζει τίποτε.

Όμως στην ίδια με μας κατάσταση βρίσκονται και άλλες ομάδες. Και η Παναχαϊκή και ο Πανσερραϊκός και η Δόξα έχουν πολύ δύσκολο πρόγραμμα. Συνεπώς ακόμη τίποτε δεν χάθηκε. Όλα παίζονται και με την σκέψη αυτή θα πρέπει οι πάντες ν' αγωνιστούν για το καλύτερο. Διοίκηση, προπονητής, παίχτες και φιλαθλοι.

Ενωμένοι πιστεύουμε ότι θα τερματίσουν το μαραθώνιο νωρίτερα απο δύο άλλες ομάδες.

ΛΕΤΕ ΝΑ ΣΥΜΒΕΙ;

ΤΟ δηλώνουμε απο την αρχή πως δεν έχουμε μαντικές ικανότητες και πως δεν φιλοδοξούμαι ν' απαιτήσουμε στο μέλλον.

Όμως απο τώρα θέλουμε να επισημάνουμε κάτι, για μας σημαντικό. Κάτι που αν συμβεί τότε κατά 90% θ' αποδείξει ότι το πρωτάθλημα είναι βρώμικο.

Τι εννοούμαι;

Το Σάββατο, ο ΠΑΣ αγωνίζεται με την ΑΕΚ στο Ολυμπιακό στάδιο. Ένα πραγματικά δύσκολο παιχνίδι.

Την Κυριακή η καλύτερη ομάδα της χώρας μας, ο Παναθηναϊκός θα παίξει στην Δράμα με την Δόξα. Μια Δόξα που έχει απόλυτη ανάγκη των δύο βαθμών χωρίς καμμιά αμφιβολία.

Λογικά φαίνεται η νίκη είναι ο Παναθηναϊκός. Έχει πιστεύουμε τα φόντα να κερδίσει εντός κι εκτός έδρας οποιαδήποτε ομάδα.

Πως λοιπόν θα σας φανεί μια κακή του έμφανιση ένα στραβοπάτημα στην Δράμα. Φυσιολογική; Μετά μάλιστα απο το εντυπωσιακό 5–0 επι του ΠΑΟΚ.

Εν αναμονή λοιπόν για να δούμε πόσους βαθμούς θα δόσει - αν δόσει ο Παναθηναϊκός στην Δόξα την Κυριακή.

Αλλωστε ας μην ξεχνάμε ότι βρίσκεται μπροστά στη βαθμολογία πέντε βαθμούς και συνεπώς αν χάσει έναν δεν λέει και πολλά πράγματα.

Για να δούμε.

ΑΝΑΓΚΑΣΤΙΚΟΣ ΣΥΝΕΤΑΙΡΙΣΜΟΣ ΚΟΙΝΗΣ ΧΟΡΤΟΝΟΜΗΣ ΑΓΙΑΣ ΠΑΡΑΣΚΕΥΗΣ ΚΟΝΙΤΣΗΣ

ΔΙΑΚΗΡΥΞΗ ΔΗΜΟΠΡΑΣΙΑΣ

Ο Αναγκαστικός Συνεταιρισμός Κοινής χορτονομής Αγίας Παρασκευής Κονίτσης

Διακηρύσσει

ότι θα γίνει δημοπρασία για τις θερινές θοσκές του 1986.

Πρώτη μέρα της δημοπρασίας ορίζεται η 23η Μαρτίου 1986 ημέρα Κυριακή και ώρα 11.00–13.00 και δεύτερη δημοπρασία τελική ορίζεται η 30ή Μαρτίου ημέρα Κυριακή και ώρα 11.00 - 13.00

Περισσότερες πληροφορίες στον Συνεταιρισμό, στην Αγία Παρασκευή Κονίτσης.

Ο Αντιπρόεδρος
ΧΡΙΣΤΟΦΟΡΟΣ ΣΕΛΤΣΙΩΤΗΣ

ΣΤΑΘΜΟΣ ΓΕΩΡΓΙΚΗΣ ΕΡΕΥΝΑΣ ΙΩΑΝΝΙΝΩΝ
ΑΡΙΘ. ΠΡΩΤ. 239

ΔΙΑΚΗΡΥΞΗ

Ο Σταθμός Γεωργικής Ερευνας Ιωαννίνων θα πραγματοποιήσει, στις 18 Μαρτίου 1986 ημέρα Τρίτη και ώρα 13.00, στα γραφεία του Ιδρύματος (Κατσικάς) πρόχειρο πλειοδοτικό διαγωνισμό για την εκποίηση 80 προβάτων.

Περισσότερες πληροφορίες στα γραφεία του Ιδρύματος τις εργάσιμες ώρες, τηλ. 26.478

Ιωάννινα 25.2.1986
Ο ΠΡΟΪΣΤΑΜΕΝΟΣ
Α. ΜΑΝΤΖΙΟΣ

ΕΛΛΗΝΙΚΗ ΔΗΜΟΚΡΑΤΙΑ
ΝΟΜΑΡΧΙΑ ΙΩΑΝΝΙΝΩΝ
ΕΠΑΡΧΙΑ ΔΩΔΩΝΗΣ
ΚΟΙΝΟΤΗΤΑ ΠΑΡΑΚΑΛΑΜΟΥ
ΑΡΙΘ. ΠΡΩΤ. 163

ΠΕΡΙΛΗΨΗ ΔΙΑΚΗΡΥΞΗΣ ΔΗΜΟΠΡΑΣΙΑΣ

Ο Πρόεδρος της Κοινότητας ΠΑΡΑΚΑΛΑΜΟΥ

Διακηρύσσει ότι:

Την 18η Μαρτίου 1986, ημέρα Τρίτη και ώρα 10 π.μ. μέχρι 12 μ. θα διενεργηθεί στο Κοινοτικό κατάστημα Παρακαλάμου, πλειοδοτική δημοπρασία με φανερές προσφορές, για την εκμίσθωση των Κοινοτικων Σφαγείων Παρακαλάμου για ένα έτος, υπολογιζόμενο απο την ημέρα που θα υπογραφεί (με τον ενοικιαστή που θ' αναδειχτεί), το ιδιωτικό συμφωνητικό μίσθωσης. Σαν πρώτη προσφορά, ορίστηκε το ποσό των 15.000 δραχμων το μήνα. (δρχ. 180.000 για ολόκληρο το έτος μισθωσης).

Εγγύηση συμμετοχής στη δημοπρασία, ορίστηκε το ποσό των 18.000 δραχμων, δια προσκομίσεως κατά την ώρα διεξαγωγής της δημοπρασίας, εγγυητικής επιστολής αναγνωρισμένης Τράπεζας, ή Γραμματείου Ταμείου Παρακαταθηκών και Δανείων.

Λεπτομερη γνώση των όρων, μπορουν να λαβαίνουν οι ενδιαφερόμενοι, στο Κοινοτικό Γραφείο, κατά τις εργάσιμες μερες και ώρες.

Παρακαλάμος 26 Φεβρουαρίου 1986
Ο ΠΡΟΕΔΡΟΣ ΤΗΣ ΚΟΙΝΟΤΗΤΑΣ
ΠΑΝΤΕΛΗΣ ΧΑΣΚΟΣ

ΕΛΛΗΝΙΚΗ ΔΗΜΟΚΡΑΤΙΑ
ΝΟΜΑΡΧΙΑ ΙΩΑΝΝΙΝΩΝ
ΕΠΑΡΧΙΑ ΔΩΔΩΝΗΣ
ΚΟΙΝΟΤΗΤΑ ΑΡΙΣΤΗΣ
ΑΡΙΘ. ΠΡΩΤ. 137

ΔΙΑΚΗΡΥΞΗ

Ο Πρόεδρος της Κοινότητας Αριστης Ιωαννίνων

Διακηρύσσει ότι

Εκτίθεται σε πρώτο επαναληπτικό μειοδοτικό διαγωνισμό δι' ενσφραγίστων προσφορών δια ποσοστού εκπτωσεως άνευ ορίου επι του προυπολογισμού της σχετικής μελέτης του εργου «Κατασκευή Κοινοτικου Ξενώνα της Κοινότητας μας».

Η δημοπρασία θα γίνει στο γραφείο της Κοινότητας την 17η Μαρτίου έτους 1986 ημέρα Δευτέρα και ώρα 12 μ. έως 1 μ. και ενώπιον της αρμόδιας επιτροπής.

Ο προϋπολογισμός του εργου ανέρχεται βάσει της μελέτης 336/1985 στο ποσό των δρχ. 23.000.000 δημοπρατούμενες εργασίες 5.500.000 δραχμές.

Το εργο θα εκτελεσθεί σύμφωνα με τις διατάξεις του Νόμου 1065/80 του 28/1980 Π. Δ/τος «περί εκτελεσεως έργων και προμηθειών Ο.Τ.Α», οπως τροποπαιήθηκαν με τον Ν. 1416/1984 και του Ν. 889/79 που ισχύουν δυναμει του άρθρου 27 του Ν. 1418/84, καθώς και τις διατάξεις αυτού του Νόμου

Στη δημοπρασία γίνονται δεκτές εργολήπτικές επιχειρήσεις εγγεγραμμένες στα ΜΕΕΠ Α τάξης και άνω για έργα οικοδομικά όπως και κάτοχοι παλαιών εργολαβικών πτυχίων Δ.Ε. που κατατάσσονται αυτοδίκαια κατά τις αντίστοιχες κατηγορίες και τάξεις στα ΜΕΕΠ με την παρ. 9 του άρθρου 16 του Νόμου 1418/1984. Οι εργολάβοι Δ.Ε. πρέπει να προσκομίσουν στην επιτροπή δημοπρασίας την προβλεπόμενη απο τις διατάξεις της παρ. 2 του άρθρου 6 του Ν. 689/77 και του άρθρου 2 του Π.Δ. 901/78 δήλωση, εγγύηση συμμετοχής 5% επι της αξίας των εργασιών που δημοπρατούνται.

Προθεσμία του εργου ορίζεται εις 7 εφτά μήνες απο της εγκαταστάσεως του αναδόχου.

Οι ενδιαφερόμενοι μπορουν να λαβουν γνώση των όρων της δημοπρασίας στα γραφεία της Τ.Υ.Δ.Κ. Ιωαννίνων και στο γραφείο της Κοινότητας Αρίστη 25 Φεβρουαρίου 1986

Ο Πρόεδρος της Κοινότητας
ΙΩΑΝΝΗΣ ΖΗΣΗΣ

ΕΙΔΗΣΕΙΣ

«Καρφώθηκε» μόνος του!

ΚΛΗΒΕΛΑΝΤ ΧΕΪΝΤΣ (Οχάιο). Ενας 31χρονος φυλακίστηκε χτες στο Οχάιο, μετά από τηλεφώνημά του για να προμηθευτεί ναρκωτικά. Αντί όμως να πάρει το νούμερο του προμηθευτή του, από λάθος, πήρε τον απόρρητο αριθμό της αστυνομίας.

Ο άνδρας δεν αντιλήφθηκε ότι μιλούσε με αξιωματικό της αστυνομίας που του ξεγέλασε και συμφώνησαν να του πουλήσει μαριχουάνα, αξίας 18.000 δολαρίων.

«Να ζήσεις Γκορμπατσόφ»

ΜΟΣΧΑ, 3. «Κάθε επιτυχία, ευχήθηκαν χτες οι 5.000 σύνεδροι στο γενικό γραμματέα του ΚΚΣΕ Μιχαήλ Γκορμπατσόφ για τη συμπλήρωση των 55 χρόνων από τη γέννηση του. Το νυκτερινό πρόγραμμα ειδήσεων «Βρέμα» έδειξε τον Γκορμπατσόφ να αποχωρεί από την αίθουσα χειροκροτούμενος από τους αντιπροσώπους.

ΜΙΚΡΕΣ ΑΓΓΕΛΙΕΣ

ΠΩΛΗΣΕΙΣ ΕΙΔΩΝ

ΠΩΛΕΙΤΑΙ καφεκοπτική μηχανή. Πληροφορίες τηλ. 92.033 - 91.522

ΕΥΚΑΙΡΙΑ. **ΠΩΛΕΙΤΑΙ** ο εξοπλισμός του **Fast-Food** «Πόλντο» ψυγείο φριτέζα, τοστιέρα, πλατω, ψύκτης, καφετιέρα, ταμιακή μηχανη, απορροφητήρες, έπιπλα κλπ. Τηλ. 21 105 Δωδώνης 21.

ΠΟΥΛΙΕΤΑΙ συγκροτημα για βιοτεχνική εργασία.
2 Ηλεκτροκίνητες μηχανές
1 Κοπτοράπτης
1 Ηλεκτρικό ψαλλίδι
Τηλ. 25.709

ΠΩΛΟΥΝΤΑΙ *απαντα τα είδη του Παντοπωλείου μου σε τιμή ευκαιρίας λόγω συνταξιοδοτησεώς μου. Πληροφορίες κ. Δημοσθένη Αυλή Ανεξαρτησίας 178 τηλ. 26250.*

ΖΗΤΟΥΝ ΥΠΑΛΛΗΛΟΥΣ

Απο τις κομμώσεις **PLAY BOY** (Χ. Τρικούπη 6)

ΖΗΤΕΙΤΑΙ κομμώτρια γνωρίζουσα άριστο πιστολάκι και τεχνικές εργασίες.
Μισθός 40.000 δρχ. και ΙΚΑ. Τηλ. 37.576. Πληροφορίες κ. Κώστα - Λάμπρο

ΖΗΤΑΜΕ ΚΥΡΙΕΣ ΔΕΣΠΟΙΝΙΔΕΣ

να αντιπροσωπεύσουν και διαφημίσουν τα είδη ΠΕΙΡΑΪΚΗΣ - ΠΑΤΡΑΪΚΗΣ και «ΑΙΓΑΙΟΥ» στα χωριά τους, τις κωμοπόλεις τους και στα Γιάννινα, κερδίζοντας αρκετά χρήματα.
Τυχόν «ντίλερς» και γκρούπ, μανατζερ προτιμητέες για εσωτερική και εξωτερική οργάνωση.
Δεκτό αυτοκίνητο. Πληροφορίες:
Σ. Ζακοπούλου, 28ης Οκτωβρίου 17 (εντός στοάς) 5.30 μ.μ. έως 8.30 μ.μ. εκτός Σαββατοκύριακου τηλέφωνο 31.44

Ζητούνται *νέοι και νέες δραστήριοι δι' εξωτερικήν εργασίαν. Τηλ. 24798 ώρες 9–12 πρωϊνές.*

ΖΗΤΕΙΤΑΙ οικιακή βοηθός με συστάσεις, σε οικία. Τηλ. 39.874, ώρες 10–2

ΜΙΚΡΕΣ ΑΓΓΕΛΙΕΣ
ΤΗΛ. 25.771, 26.300
61.455, 61.584

ΑΚΙΝΗΤΑ

ΠΩΛΕΙΤΑΙ διαμέρισμα 92 τ.μ. με θέση γκαράζ ημιτελές στην οδό Παπαφίλου 7. Πληροφορίες τηλ. 0655 - 22.322 Κόνιτσα

ΠΩΛΕΙΤΑΙ εξοχική κατοικια πολυτελους κατασκευής εξω απο τα Γιαννινα καταλληλη και για πρωτη κατοικια. Πληροφορίες τηλ. 25771

ΠΩΛΕΙΤΑΙ κατάστημα 44 τ.μ. στην οδό Χαρ. Τρικούπη 41. Τηλ. 38.516

ΑΝΤΑΛΛΑΣΣΕΤΑΙ διαμέρισμα 92 τ.μ. Λήμνου 64 και Σικίνου γωνία στην Αθήνα με αντίστοιχο στα Γιάννινα. Πληροφορίες τηλ. 39.912 κ. Θανάσης

ΠΩΛΕΙΤΑΙ *σπίτι στό Ροδοτόπι 110 τ.μ. περίπου με κήπο, σέ μοντέρνο στύλ. Πληροφορίες τηλ. 01—5013328 και 22433.*

ΜΑΘΗΜΑΤΑ

Καθηγήτρια φιλολογος με φροντιστηριακη πειρα διδάσκει «κατ' οίκον» μαθητές Γυμνασίου - Λυκειου - Πανελλήνιες.
Ιδιαίτερη προτίμηση έκθεση. Πληροφορίες Κώστας Ν. Νικολαΐδης τηλ. 24.636

ΕΠΙΧΕΙΡΗΣΕΩΝ ΠΩΛΗΣΕΙΣ

ΠΩΛΕΙΤΑΙ σύγχρονο μηχανουργείο με όλα τα απαραίτητα μηχανήματα λόγω συνταξιοδοτήσεως. Πληροφορίες τηλ. 38.352 απο τις 2 το μεσημέρι μέχρι 10 το βράδυ

ΕΝΟΙΚΙΑΣΕΙΣ

ΕΝΟΙΚΙΑΖΕΤΑΙ μαγαζί καινούργιο 40 τ.μ. και 40 υπόγειο και το πατάρι επι της οδού Ανεξαρτησίας 151. Πληροφορίες τηλ. 0666 22.917

ΔΙΑΦΟΡΑ

ΧΑΘΗΚΕ άδεια κυκλοφορίας τρακτέρ επ' ονόματι Ιωάννου Λώλου στην περιοχή Πανεπιστημίου. Παρακαλείται όποιος την βρήκε να τηλεφωνήσει στο τηλέφωνο 31.968

ΟΙΚΟΠΕΔΑ

ΠΩΛΕΙΤΑΙ αγροτεμάχιο 3 στρεμ. πίσω απο την Κεραμουργία «ΚΑΜΠΕΡΗ» κοντά στο Νέο Νοσοκομείο και Πανεπιστήμιο. Τηλ. 22.181

ΠΩΛΕΙΤΑΙ κτήμα στο 10ο χιλ. του εθνικού δρόμου Ιωαννίνων - Κονίτσης, 4.360 τ.μ. με κτίριο 140 τ.μ. άριστης κατασκευής, με τηλέφωνο, φως και ιδιωτική ύδρευση για οποιανδήποτε χρήση. Πληροφορίες στο τηλ. 33.112 μετά τις 12 το μεσημέρι.

ΠΩΛΕΙΤΑΙ οικόπεδο 430 τ.μ. επι της οδού Καβασίλων. Τηλ. 27.585 - 25.418

ΠΩΛΕΙΤΑΙ *οικόπεδο 10 στρεμ στην περιοχη χωριου Περιβλέπτου τηλ. 26609 κ. Κώστα ωρες καταστηματος*

ΧΟΝΔΡΕΜΠΟΡΙΚΗ ΙΩΑΝΝΙΝΩΝ

VIDEO STEREO
JVC·PANASONIC
AKAI·TOSHIBA
HITACHI·Nakamichi
Harmand Karbon KEF
Thorens Infinity
Rega RB 300 PLANAR
Roadstar κ.α.
ΠΟΛΥ - ειδικές τιμές
Ν. Ζέρβα 90 - 33.494

ΜΕΝΤΙΟΥΜ ΤΖΕΝΗ
ΨΥΧΟΕΡΕΥΝΗΤΡΙΑ ΧΑΡΤΟΜΑΝΤΗΣ

Κύπρου 73 Αγία Βαρβάρα Αιγάλεω
ΙΩΑΝΝΙΝΑ: ΤΣΑΚΑΛΩΦ 21 - ΤΗΛ. 34.977
ΑΘΗΝΑΙ: ΤΗΛ. 5445977
(Δέχεται στην Αθήνα απο 9 μέχρι 15 κάθε μήνα)

80 ΧΡΟΝΙΑ παραδοση στη σωστη οραση

οπτικα ΜΑΝΘΟΣ αβερωφ 16 ιωαννινα ☎ 26 426

STIHL
ΑΛΥΣΣΟΠΡΙΟΝΑ STIHL
Αποκλειστικός Αντιπρόσωπος Νομού Ιωαννίνων
Πωλήσεως — SERVIS και Ανταλλακτικών
ΠΕΤΡΟΣ ΚΥΡΙΤΣΗΣ
ΧΑΤΖΗΚΩΣΤΑ 20 — ΤΗΛ. 26.933
(εναντι Αγ. Νικολάου Αγορας)
ΙΩΑΝΝΙΝΑ

ΗΠΕΙΡΩΤΙΚΟΣ ΑΓΩΝ

Οι προτάσεις του ΚΚΕ ΕΣΩΤΕΡΙΚΟΥ για το χάρτη Τοπικής Αυτοδιοίκησης

Ανακοινώθηκε πρόσφατα στην πρόσφατη πανελλαδική σύσκεψη γιά τήν Τοπική Αυτοδιοίκηση τό σχέδιο νόμου πού θά καταθέσει τό ΚΚΕ ΕΣΩΤΕΡΙΚΟΥ γιά τό Χάρτη Τοπικής Αυτοδιοίκησης. Μέ τίς προτάσεις του αυτές τό ΚΚΕ ΕΣΩΤΕΡΙΚΟΥ είναι τό μόνο κόμμα πού προτείνει σέ μορφή νόμου ένα συγκροτημένο σχέδιο, πιστοποιώντας έτσι τίς σημαντικές επεξεργασίες του γιά τόν θεσμό. Τό πιστοποίησε εξάλλου ο μεγάλος αριθμός δημάρχων, συμβούλων, κομμάτων πού παρακολούθησαν τίς εργασίες τής σύσκεψης καί η παρουσία τού υπουργού Εσωτερικών, πού παραδέχτηκε τή συμβολή τού ΚΚΕ ΕΣΩΤΕΡΙΚΟΥ σ' αυτές τίς επεξεργασίες. Τό σχέδιο νόμου αποτελείται από 25 άρθρα καί καλύπτουν ολόκληρο τό πλαίσιο τής Αυτοδιοίκησης. Περιληπτικά περιέχει τά εξής:

1. Οι ΟΤΑ, οριζόμενοι σέ τρείς βαθμούς (Α=Δήμος, Β=Νομός, Γ=Περιφέρεια) ασκούν ως αυτοτελείς οργανισμοί τήν αντίστοιχη τοπική εξουσία καί αποτελούν τήν Τοπική Δημοκρατική διάρθρωση τού Κράτους καί τήν αντίστοιχη έκφραση τής λαϊκής κυριαρχίας, χωρίς οποιεσδήποτε μορφή κηδεμόνευσης τού ενός βαθμού επί τού άλλου.

2. Οι ΟΤΑ, μέ σαφή διάκριση εξουσιών τής κεντρικής εξουσίας, έχουν αποκλειστική αρμοδιότητα γιά τίς τοπικές υποθέσεις.

3. Στούς ΟΤΑ ανήκουν οργανικές διοικητικές αρμοδιότητες, πού αφορούν κοινωνικές υπηρεσίες ρυθμιστικά σχέδια καί χρήσεις γής, πού στήν εν γένει οικονομική, κοινωνική καί πολιτιστική ανάπτυξη, τό περιβάλλον, τήν υγεία, τήν υγιεινή καί τήν αστική αστυνόμευση.

4. Οι ΟΤΑ είναι υποκείμενα προγραμματισμοί υιοθετούν καί υλοποιούν προγράμματα ανάπτυξης.

5. Οι ΟΤΑ έχουν ίδιους πόρους καί αυτόνομη εξουσία προγραμματισμού καί δράσης. Τό δημοσιονομικό καθεστώς τους προσδιορίζεται από τή φροντίδα διαμονής τών δημοσίων πηγών τού προϋπολογισμού, από ίδιο φορέα χρηματοπιστωτικό Αυτοδιοίκησης, χρηματοδότηση από διάφορα ταμεία τής ΕΟΚ πού συντρέχουν στήν περιφερειακή ανάπτυξη μέσω τού Γ βαθμού Αυτοδιοίκησης, καθώς καί από ποσά από τοπικές υπηρεσίες ανταποδοτικού ή μή χαρακτήρα, επιχειρηματική δραστηριότητα, διαχείρηση ίδιας περιουσίας κλπ.

6. Οι ΟΤΑ έχουν καταστατική καί κανονιστική αυτονομία μέ αντικείμενο τή λειτουργία τών συλλογικών τους οργάνων, τούς στόχους επέμβασης, τούς κανόνες Αποκέντρωσης καί Λαϊκής Συμμετοχής.

7. Οι ΟΤΑ μέ ειδικούς Οργανισμούς ρυθμίζουν τή διάταξη τού προσωπικού τους. Η πρόσληψη γίνεται μέ δημόσιο διαγωνισμό εκτός ειδικών περιπτώσεων πού προβλέπει ο Νόμος. Καθεστώς, όροι εργασίας αμοιβή, πρέπει νά εξισώνονται μέ τά επίπεδα Δημόσιας Διοίκησης.

8. Οι ΟΤΑ είναι όργανα αποφασιστικά καί εκτελεστικά. Διαθέτουν Συμβούλιο καί εκτελεστικό όργανο υπεύθυνο ενώπιον τού Συμβουλίου.

Τά Συμβούλια εκλέγονται μέ καθολική μυστική καί άμεση ψηφοφορία μέ απλή αναλογική καί όριο τού εκλέγειν καί εκλέγεσθαι τό 18 έτος. Τά εκτελεστικά όργανα εκλέγονται έμμεσα από τά συμβούλια καί είναι ανεκλητα.

9. Καταργείται οποιαδήποτε διοικητική κηδεμονία επί τών τοπικών αρχών. Οι αποφάσεις τους είναι άμεσα εκτελεστές. Οι πράξεις τους ελέγχονται μόνο γιά τή νομιμότητά τους.

10. Τά όργανα τών ΟΤΑ πού προέρχονται από άμεση εκλογή δέν διαλύονται ή απολύονται ή τίθενται σέ αργία, παρά μόνο σέ περίπτωση παρανόμων πράξεων καί μέ τίς εγγυήσεις τού νόμου.

11. Μέ σκοπό τήν αναβάθμιση τού πρώτου βαθμού Αυτοδιοίκησης καί τού λειτουργικού καί αναπτυξιακού τους ρόλου, καταργούνται οι Κοινότητες καί τήν Α βαθμίδα αποτελούν οι Δήμοι. Γιαυτό προάγονται σέ Δήμους όλες οι Κοινότητες μέ πληθυσμό πάνω από 3.001 κατοίκους.

12. Οι συγχωνεύομενες γειτονικές κοινότητες προάγονται σέ Δήμους, εφόσον ο συνολικός τους πληθυσμός υπερβαίνει τούς 2.500 κατοίκους ή καλύπτουν τά όρια τών αναπτυξιακών συνδέσμων. Στίς συγχωνευόμενες κοινότητες διασφαλίζονται μορφές συμμετοχής καί δημοτικής αποκέντρωσης. Τήν μεταβατική περίοδο τό Κράτος θά προβλέψει ειδικό ποσοστό έκτακτης επιχορήγησης μέ υποχρέωση τό 70% καί διατίθεται στήν περιφέρεια τών καταργουμένων κοινοτήτων.

13. Οι Δήμοι, οι Νομοί καί οι Περιφέρειες αποτελούν τό θεσμικό πλαίσιο συμμετοχής τών πολιτών στήν τοπική ζωή.

Υπάρχει πλήρης καταμερισμός αρμοδιοτήτων ανάμεσα στήν Τοπ. Αυτοδιοίκηση καί τό Κράτος. Οι μεταβιβάσεις αρμοδιοτήτων συνοδεύονται μέ συνακόλουθη μεταβίβαση πόρων καί τή μεταφορά τών αντίστοιχων υπηρεσιών, μέ κατοχύρωση τού προσωπικού.

14. Οι Δήμοι, οι Νομοί καί οι Περιφέρειες διαθέτουν αντίστοιχα Δημοτικό, Νομαρχιακό καί Περιφερειακό Συμβούλιο, μέ επικεφαλής Δήμαρχο, Πρόεδρο Νομαρχιακού Συμβουλίου καί Πρόεδρο Περιφερειακού Συμβουλίου.

15. Συγκροτείται δίπλα στά αιρετά Νομαρχιακά καί Περιφερειακά Συμβούλια συμμετοχικό—συμβουλευτικό όργανο, τό Οικονομικό—Κοινωνικό—Πολιτικό Συμβούλιο ανάπτυξης.

16—Μέ τήν προκήρυξη τών Δημοτικών εκλογών, προκηρύσσονται ταυτόχρονα εκλογές Νομαρχιακών Συμβουλίων, μέ απλή αναλογική καί μέ βάση τή σημερινή διοικητική διαίρεση τών Νομών.

17. Τόν Οκτώβρη τού 1989 προκηρύσσονται εκλογές Περιφερειακών Συμβουλίων, αφού μέχρι τότε έχουν ψηφιστεί όλοι οι νόμοι καί έχουν οριστεί τά διοικητικά όρια τών Περιφερειών καί τά πλαίσια τών αρμοδιοτήτων τους.

Ν.Ε. ΙΩΑΝΝΙΝΩΝ ΚΚΕ ΕΣΩΤΕΡΙΚΟΥ

...κι αυτά

Νέο Δ.Σ. της Κερκυραϊκής Ενωσης

Μετά τις εκλογές που έγιναν την 5/2/86 το Διοικητικό Συμβούλιο της Κερκυραϊκής Ενώσεως συγκροτήθηκε σε Σώμα ως ακολούθως
Πρόεδρος η κ. Βικτώρια Σακαβίτση
Γραμματέας ο κ. Σπυρίδων Δούκας
Ταμίας ο κ. Βασίλειος Περούλης και
Μέλη οι κ.κ. Σπυρίδων Δάφνης και Γεώργιος Γογγάκης

ΤΣΙΜΠΙΔΑ

ΓΙΑΤΙ παιδιά της ΔΗΑΝΑ δεν θέλετε στο κόμμα σας ένα στέλεχος Νομαρχιακής Επιτροπής; Αφού ο άνθρωπος θέλει νάρθει ^εσείς γιατί αντιδράτε.

***** ***** ******

ΤΕΛΙΚΑ ξυνό τους θγήκε το ταξείδι στην Γαλλία.
Λοιπόν. Υπέφεραν απο το κρύο οι γιανναιώτες. Μιλάμε για πολύ κρύο. Στην επιστροφή όσοι γύριαν με το καράβι κουνηθήκαν για τα καλά αφού υπήρχε θαλασσοταραχή.

******** ***** ******

...ΤΡΑΥΜΑΤΙΑΣ μάθαμε ότι επέστρεψε απο την Γαλλία ο αντιδήμαρχος Σπύρος Εργολάβος. Κάποιος - χάριν παιδείας - μας είπαν τον χτύπησε στο μάτι παίζοντας χιονοπόλεμο.

***** ***** ******

ΑΤΥΧΙΑ και για τον Δημοτικό Σύμβουλο κ. Κουκούλη το ταξείδι στην Γαλλία. Κατά την διάρκειά του πληροφορήθηκε ότι πέθανε η μάνα του.

****** **** ******

ΓΙΑ ποιόν χτυπάει η καμπάνα; Ποιός θα συζητηθεί σε μιά γενική συνέλευση γιατί συμμετείχε στην εκδρομή του Δήμου στην Γαλλία όχι αξιοκρατικά;

****** **** *****

ΜΟΥ διαφεύγει το όνομα αλλά όχι και η φυσιογνωμία του. Μιλάω για τον προϊστάμενο του Ταχυδρομικού γραφείου Αργυροκάστρου ο οποίος την Παρασκευή εβεάθη στην αγορά της πόλης μας. Μάλλον για ψώνια πήγαινε ο άνθρωπος και γιατί όχι;

****** ****** *****

ΛΟΙΠΟΝ η στάση της Αστυνομίας στην συμπλοκή απεργών και οδηγών που δεν ήθελαν ν' απεργήσουν (ΣΣ σχετικό ρεπορτάζ σε άλλη σελίδα) δεν ήταν καθόλου μα καθόλου φυσιολογική. Τι τρέχει;

******* **** ******

ΤΟ ΤΕΕ/τμήμα Ηπείρου αντικαθιστά τον εκπρόσωπό του στο Νομαρχιακό Συμβούλιο Ευριπίδη Βάσσο με τον κ. Τζούμα. Έτσι λοιπόν στην συνεδρίαση της Παρασκευής ο κ. Τζούμας θα είναι στην θέση του εκπροσώπου του ΤΕΕ. Αναγκαστική η εθελοντική η απομάκρυνση του κ. Βάσσου. Τι-ποτε απο τα δύο. Θέμα δημοκρατικών διαδικασιών.

****** ***** ******

ΤΑΛΑΙΠΩΡΗΘΗΚΑΝ οι άλλοι στην Γαλλία αλλά ταλαιπωρήθηκε ο κ. Τσουκανέλης στα Γιάννινα.
Μόνος του στο Δημαρχείο προσπαθούσε να λύσει το πρόβλημα των καυσίμων για να μην σταματήσουν τ' απορριματοφόρα.

****** ****** ******

ΟΥΤΕ λίγο ούτε πολύ ψεύτες αποκαλεί ο Δήμαρχος τους βουλευτές της Ν.Δ. κ.κ. Καλογιάννη, Γεωργιάδη για την επερώτηση που έκαναν στην Βουλή και για την οποία πρώτη η «τσιμπίδα» έγραψε.

Λάκη μου. Τι ήθελες ν' ακολουθήσεις τον Καλογιάννη αφού το ξέρεις ότι απο την μια γκάφα στην άλλη πέφτεις. Θέλις να γίνεις και Ηπειρωτάρχης.
Πως; Με τέτοιες επερωτήσεις;

Τσιμπίδα

Κ. ΚΑΡΚΑΜΠΟΥΝΑΣ
ΙΑΤΡΟΣ ΜΙΚΡΟΒΙΟΛΟΓΟΣ
ΕΡΓΑΣΤΗΡΙΟΝ - ΜΙΚΡΟΒΙΟΛΟΓΙΚΟΝ
ΑΙΜΑΤΟΛΟΓΙΚΟΝ - ΑΝΟΣΙΟΛΟΓΙΚΟΝ
Αραβαντινού 2
απέναντι απο το Καπλάνειο
ΤΗΛ. ΙΑΤΡΕΙΟΥ: 39.088
ΤΗΛ. ΟΙΚΙΑΣ: 27.800

ΓΡΑΦΕΙΟ ΓΕΝΙΚΟΥ ΤΟΥΡΙΣΜΟΥ
MAJESTIC TOURS
ΕΚΔΡΟΜΗ ΣΤΗΝ ΣΟΦΙΑ
απο 22 μέχρι 25/3/86
Μπότσαρη 4 (έναντι Ταχυδρομείου)

32.328 ΙΩΑΝΝΙΝΑ

ΕΠΙΣΤΗΜΟΝΙΚΟ ΚΕΝΤΡΟ ΑΙΣΘΗΤΙΚΗΣ
* Καθαρισμοί - πίλινγκ
* Θεραπεία ακμής
* Λέιζερ
* Αποτρίχωση (ζεστό - κρύο κερί)
* Αδυνάτισμα
* Σύσφιξη - σάουνα
* Μακιγιάζ (νύφες - επαγγελματικό)
* Περιποίηση ντεκολτέ - πλάτης - στήθους
* Όλες οι θεραπείες προσώπου με τα εισαγόμενα καλλυντικά

SOTHYS JEANNE GATINEAU
* Όλες οι θεραπείες γίνονται προσωπικά απο την ΙΓΝΑΤΙΑΔ ΟΥ ΒΑΣΙΛΕΙΑ απόφοιτο της ΓΑΛΛΙΚΗΣ ΑΚΑΔΗΜΙΑΣ ΑΙΣΘΗΤΙΚΗΣ
ΜΟΥΛΑΙΜΙΔΟΥ 5 ΓΙΑΝΝΙΝΑ

ΗΠΕΙΡΩΤΙΚΟΣ ΑΓΩΝ

ΚΟΙΝΗ ΔΗΛΩΣΗ ΤΩΝ «5» ΓΙΑ ΤΟΝ ΠΑΛΜΕ

ΘΑ ΣΥΝΕΧΙΣΤΕΙ Η ΠΡΩΤΟΒΟΥΛΙΑ ΓΙΑ ΤΗΝ ΕΙΡΗΝΗ ΚΑΙ ΤΟΝ ΑΦΟΠΛΙΣΜΟ

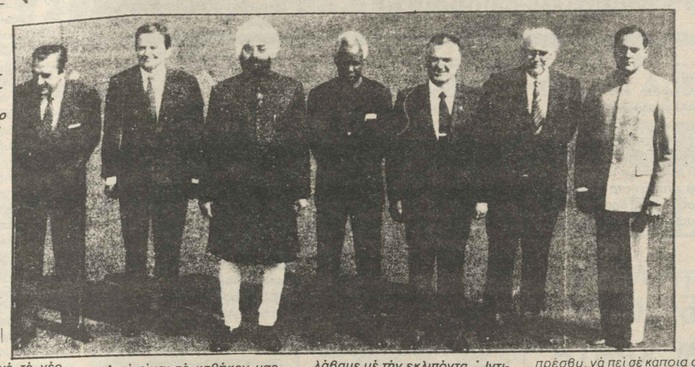

Οι έξη ηγέτες της ειρήνης με τον Πρόεδρο της Ινδίας Σίνγκ (τρίτο από αριστερά): Ραούλ Αλφονσίν, Ολαφ Πάλμε, Τζούλιου Νιερέρε, Μιγκέλ ντε λα Μαδρίδ, Ανδρέας Παπανδρέου και Ρατζίβ Γκάντι

ΑΘΗΝΑΙ 3—Μαζί μέ τό νέο πρωθυπουργό τής Σουηδίας κ. Καρλσόν θά συνεχιστεί η γνωστή πρωτοβουλία τών "έξη" ηγετών γιά τήν ειρήνη καί τόν αφοπλισμό.

Αυτό τονίζεται σέ σημερινή κοινή δήλωση τών «πέντε» τού προέδρου τής Αργεντινής κ. Ραούλ Αλφονσίν, τού Έλληνα πρωθυπουργού κ. Α.Γ. Παπανδρέου, τού πρωθυπουργού τής Ινδίας κ. Ρατζίβ Γκάντι, τού προέδρου τού Μεξικού κ. Μίγκουελ Ντέ Λά Μαντρίντ καί τού πρώην προέδρου τής Τανζανίας κ. Τζούλιο Νυερέρε, πού δόθηκε στή δημοσιότητα στήν Αθήνα καί στίς πρωτεύουσες τών άλλων κρατών.

«Αυτό είναι τό καθήκον μας, προσθέτουν στήν δήλωσή τους οι «πέντε» ηγέτες καί ο ελάχιστος φόρος τιμής από μάς στή μνήμη τού Ολαφ Πάλμε».

Ειδικότερα, η κοινή δήλωση τών «πέντε» έχει ως εξής:

«Εμείς, οι 5 ηγέτες τής πρωτοβουλίας καί θλιμένοι από τόν τραγικό θάνατο τού φίλου μας καί συναδέλφου μας στήν πρωτοβουλία, τού πρωθυπουργού Ολαφ Πάλμε, εκφράζουμε γιά μιά ακόμα φορά τή βαθυτάτη οδύνη καί αγανάκτησή μας για τήν τεράστια απώλεια γιά τή Σουηδία, γιά μάς καί γιά ολόκληρο τόν κόσμο. Καταγγέλλουμε καί καταδικάζουμε έντονα τό απαίσιο έγκλημα πού εκτελέστηκε στή Στοκχόλμη μέ σκοπό νά στερήσει τή διεθνή Κοινότητα από έναν από τούς πιό θαρραλέους καί δραστήριους αγωνιστές γιά τήν ειρήνη, τή δημοκρατία, τήν κοινωνική πρόοδο καί τά ανθρώπινα δικαιώματα. Καί επιβεβαιώνουμε κατά τόν πιό κατηγορηματικό τρόπο ότι δεσμευόμαστε νά συνεχίσουμε μαζί μέ τόν νέο πρωθυπουργό τής Σουηδίας τό έργο πού αναλάβαμε μέ τήν εκλιπόντα Ιντιρα Γκάντι καί τόν Ολαφ Πάλμε γιά τήν ειρήνη καί τόν πυρηνικό αφοπλισμό. Αυτό είναι τό καθήκον μας καί ο ελάχιστος φόρος τιμής από μάς στή μνήμη τού Ολαφ Πάλμε».

ΣΥΛΛΥΠΗΤΗΡΙΑ

ΑΘΗΝΑΙ 3—Η δολοφονία τού πρωθυπουργού Ολαφ Πάμε, αλλάζει τή δομή τής σουηδικής κοινωνίας, μειώνει τήν τάση πού είχε η Σουηδία νά διατηρεί μία ανοιχτή κοινωνία καί μάς κάνει νά πάρουμε περισσότερα μέτρα προστασίας.

Μέ αυτά τά λόγια, πρός τούς Έλληνες δημοσιογράφους εκλεισε γιά χθές τό βιβλίο συλλυπητηρίων καί τόν Ολαφ Πάλμε, ο Σουηδός πρέσβυς στήν Αθήνα κ. Χόνς Κόλιντερ, πού πρόσθεσε. « Όλοι οι πολιτικοί ήταν μέχρι τώρα πολύ προσιτοί στό λαό. Αυτό πού έγινε μέ τόν Πάλμε αλλάζει την κατάσταση».

Ο Σουηδός πρέσβυς είχε δεχτεί λίγο μετά τό μεσημέρι τά συλλυπητήρια του προέδρου τής Ελληνικής Βουλής κ. Γιάννη Αλευρά τής υπουργού Πολιτισμού κ. Μελίνας Μερκούρη καί τής συζύγου τού πρωθυπουργού κ. Μαργαρίτας Παπανδρέου.

Ομως δέν ήταν μόνο οι Έλληνες επίσημοι πού περάσαν χθές από την πρεσβεία τής Σουηδίας γιά νά αποτίσουν φόρο τιμής στόν δολοφονηθέντα πρωθυπουργό, ήταν καί εκατοντάδες απλοί άνθρωποι πού μέ σεβασμό στάθηκαν μπροστά από τή μικρή ασπρόμαυρη φωτογραφία τού Πάλμε καί έγραψαν λόγια συμπαθείας.

Αυτή η μαζική προσέλευση τού κόσμου έκανε τόν Σουηδό πρέσβυ, νά πεί σέ κάποια στιγμή ότι:

«Είμαι πάρα πολύ συγκινημένος από την έμφαση πού έδωσε ο ελληνικός λαός. Είναι πολύ γνωστή η σχέση, πού είχαν ο Έλληνας πρωθυπουργός κ. Παπανδρέου καί ο Ολαφ Πάλμε πού γνωρίζονταν πάρα πολύ καλά μεταξύ τους. Ομως η αντίδραση τού ελληνικού λαού ήταν κάτι πού δέν τό περίμενε».

Η μεγάλη προσέλευση τού κόσμου έκανε τόν Σουηδό πρέσβυ νά παρατείνει τήν καθορισμένη ώρα πού θά έμενε ανοιχτό τό βιβλίο συλλυπητηρίων καί αντί γιά τίς 1 μετά τό μεσημέρι κράτησε ανοιχτό μέχρι τίς 3. Στό βιβλίο πού θά μείνει ανοιχτό καί σήμερα από τίς 10 μέχρι 1, υπέγραψαν οι πρέσβεις τών Ηνωμένων Πολιτειών, τής Σοβιετικής Ενωσης, τής Ιαπωνίας τής Δυτικής Γερμανίας, τού Παναμά, ενώ συγκινητική ήταν η προσέλευση οικογενειών τής σουηδικής παροικίας.

Δίπλα στή φωτογραφία τού Ολαφ Πάλμε υπήρχε ένα κερί καί άσπρες τουλίπες, ενώ στό μπαλκόνι τού κτιρίου κυματίζει μεσίστια η σουηδική σημαία τής πρεσβείας.

Ο κ. ΑΛΕΥΡΑς

Ο πρόεδρος τής Βουλής κ. Γιάννης Αλευράς πήγε σήμερα στή σουηδική πρεσβεία καί διεβίβασε τά συλλυπητήρια τής Βουλής τών Ελλήνων στόν κ. πρέσβυ τής Σουηδίας καί από βιβλίο τών συλλυπητηρίων έγραψε τά εξής:

«Η ελληνική εθνική αντιπροσωπεία καί εγώ προσωπικά προσκλίνουμε μέ βαθύ σεβασμό καί απέραντη οδύνη στό νεκρό τού αδικοχαμένου αγαπημένου φίλου δημοκράτη καί μεγάλου φίλου τής χώρας μας, Ολαφ Πάλμε.

Αρχιτέκτονας τής κοινωνικής προόδου τής Σουηδίας καί φλογερός κήρυκας τής ειρήνης στόν κόσμο, ανυψώθηκε στό μεγαλείο ενός συμβόλου. Συμβόλου πού θά εμπνέει καί τό λαό τής χώρας του καί όλους τούς λαούς τής ανθρωπότητας νά συνεχίσουν τόν αγώνα γιά τά ιδανικά, γιά τά οποία εκείνος έχασε τή ζωή του».

ΕΚΤΕΛΩΝΙΣΤΙΚΟ ΓΡΑΦΕΙΟ
ΕΥΤΥΧΙΑ ΣΚΟΥΡΤΗ
Εκτελωνισμοί παντος ειδους αυτοκινητα - μηχανήματα.
Οικια Κύπρου 34
Γραφεια ΕΛ. Βενιζελου 17
τηλεφωνα 0665/22.525 - 22.621 - 22.931
ΙΩΑΝΝΙΝΑ

ΛΑΜΠΡΑΚΗ ΝΑΤΑΣΑ
ΧΕΙΡΟΥΡΓΟΣ ΟΔΟΝΤΙΑΤΡΟΣ
ΠΥΡΣΙΝΕΛΛΑ 10 (1ος όροφος - γραφείο 5)
Τηλ. 32427 ΙΩΑΝΝΙΝΑ

m-μεταφραστική
ΓΡΗΓΟΡΕΣ—ΥΠΕΥΘΥΝΕΣ-ΜΕΤΑΦΡΑΣΕΙΣ
* ΓΕΡΜΑΝΙΚΑ * ΑΓΓΛΙΚΑ * ΓΑΛΛΙΚΑ * ΙΤΑΛΙΚΑ
ΣΥΝΤΑΞΗ ΜΕΤΑΦΡΑΣΗ ΔΑΚΤΥΛΟΓΡΑΦΗΣΗ
επιστημονικών
τεχνικών
εμπορικών
ιατρικών
νομικών κλπ.
κειμένων
ΜΕΤΑΦΡΑΖΟΥΜΕ
* Πιστοποιητικά - τίτλους σπουδών
* Τιμολόγια, αποδείξεις κλπ.
* Διπλώματα οδηγήσεως
* Προσπέκτους μηχανημάτων
ΤΗΛ. 30970
Στοά ΟΡΦΕΑ
Εσωτερικό κτίριο Β, 2ος όροφος, Γρ. 4
Καθημερινά (εκτός Σαββάτου) 9—2 & 6—8

Ηπειρωτικός Αγών
ΚΑΘΗΜΕΡΙΝΗ ΕΦΗΜΕΡΙΔΑ ΤΗΣ ΗΠΕΙΡΟΥ
ΙΔΙΟΚΤΗΣΙΑ - ΕΚΔΟΣΗ: Λουκία Ελευθ. Τζάλλα
ΔΙΕΥΘΥΝΤΗΣ: Γεώργιος Κερούσης
ΓΡΑΦΕΙΑ: Γιάννινα οδός Ο.Τ.Ε. Πουτέτση αριθ. 17α
τηλ. 26.300 και 25.771
ΤΕΧΝΙΚΕΣ ΕΓΚΑΤΑΣΤΑΣΕΙΣ: Ελεούσα τηλ. 61.455, 61.584

Ο Δήμαρχος απαντά σε επερώτηση που κατέθεσαν στην Βουλή

ΨΕΥΔΕΣΘΕ ΚΥΡΙΟΙ ΓΕΩΡΓΙΑΔΗ ΚΑΙ ΚΑΛΟΓΙΑΝΝΗ

Κατηγορούν – άδικα– Δημοτικό Συμβούλιο και Δημοτική Αρχή

Ο «Η.Α.» είχε γράψει πρώτος στήν «Τσιμπίδα» ότι οι βουλευτές τής Ν.Δ. Καλογιάννης καί Γερωγιάδης υπέβαλαν επερώτηση στήν Βουλή τών Ελλήνων κατηγορώντας τήν Δημοτική Αρχή ότι αφαίρεσε τόν πίνακα πού παρίστανε τόν Κωνσταντίνο νά μπαίνει στά Γιάννινα καί τό Δημοτικό Συμβούλιο γιά τήν απόφασή του σχετικά μέ τήν μετονομασία οδών.

Γιά τό συγκεκριμένο θέμα ο Δήμαρχος κ. Τόλης έστειλε τήν παρακάτω επιστολή απάντηση γιά τήν σωστή ενημέρωση καί τήν αποκατάσταση τής αλήθειας.

Απαντώντας στό παραπάνω σχετικό έγγραφό σας γνωρίζουμε τά ακόλουθα: Είναι ψέμα ότι αφαιρέθηκε απ' τό Δημαρχείο ο Ζωγραφικός Πίνακς τού Μεσαρέ πού παρίστανε τόν Κωνσταντίνο νά μπαίνει στά Γιάννινα. Ο Πίνακας αυτός βρισκόταν στό διάδρομο τού Δημαρχείου, πρόχειρα τοποθετημένος, ενω τωρα τοποθετήθηκε σ' ένα από τά πιό επίσημα γραφεία τού Δήμου, στό Γραφείο τού Προέδρου τού Δημοτικού Συμβουλίου.

Οποιος αμφιβάλλει ας έρθει νά τον δεί. Η Πόλη τίμησε καί τιμά έμπρακτα τό δημιουργό τού πίνακα Μεσαρέ, δίνοντας σέ μιά από τίς οδούς τό όνομά του.

Οι μετονομασίες πού έγιναν αφορούν στήν πλειοψηφία παράδους, στίς οποίες δόθηκαν σύμφωνα μέ εισηγήσεις Συνοικιακών Συμβουλίων ονόματα πού τά ίδια ζήτησαν. Καταβλήθηκε προσπάθεια μέ τίς ονοματοθεσίες καί μετονομασίες νά αποκατασταθεί η Εθνική ομοψυχία καί συμφιλίωση τών συμπολιτών. Κλασική η περίπτωση τής προέκτασης τής οδού Ναπολέοντος Ζέρβα πού πήρε τό όνομα τού Αρη Βελουχιώτη γιά νά δείχνει τήν ενιαία Εθνική Αντίσταση, όπως ακριβώς τήν αναγνώρισε καί τήν επέβαλε στό λαό η Κυβέρνηση τής ΑΛΛΑΓΗΣ.

Ολες οι ονοματοθεσίες καί μετονομασίες έγιναν μέ τό σκοπό τήν εξυπηρέτηση καί όχι τήν ταλαιπωρία τών πολιτών.

1 ΝΕΚΡΟΣ—3 ΤΡΑΥΜΑΤΙΕΣ ΣΕ ΤΡΑΓΩΔΙΑ ΣΤΗΝ ΚΡΗΤΗ

ΑΘΗΝΑΙ 3— Ενας νεκρός καί τρείς βαριά τραυματισμένοι, είναι ο θλιβερός απολογισμός μιάς τραγωδίας πού εκτυλίχθηκε λίγο πρίν από τά μεσάνυχτα στήν Γεωργιούπολη Αποκορώνου Χανίων.

Ο 16χρονος Σταύρος Α. Θεοδωρακάκος σκότωσε τόν αδελφό του Βασίλειο 19 ετών, καί τραυμάτισε τούς Γεώργιο 1. Κολλάκη 17 ετών, Ανδρέα Σ. Πολλάκη 87 ετών καί Σταύρο Γ. Κολλάκη 37 χρονών.

Ο νεαρός δολοφόνος εμφανίστηκε κατ' αρχήν σέ μία καφετέρια τής Κοινότητας οπλισμένος μέ μία κυνηγετική καραμπίνα καί ένα περίστροφο καί πυροβόλησε τόν Γεώργιο Κολλάκη μέ τό περίστροφο μέ σκοπό νά τόν σκοτώσει, στήν συνέχεια μετέβη σέ άλλη καφετέρια όπου αποπειράθηκε νά σκοτώσει τόν πατέρα τού Κολλάκη 41 χρονών, μέ τό ίδιο περίστροφο.

Απέτυχε όμως νά σκοτώσει τόν Ιω. Κολλάκη αλλά τραυμάτισε βαριά τόν Πολλάκη πού βρισκόταν στήν καφετέρια. Ακολούθως, ο νεαρός δράστης έφυγε καί μετέβη στό σπίτι τού Ιω. Κολλάκη, όπου συνέχισε τήν εγκληματική του δράση πυροβολώντας τόν αδελφό τού Κολλάκη Σταύρο 38 ετών, τόν οποίο τραυμάτισε επίσης σοβαρά.

Τέλος επέστρεψε στό δικό του σπίτι όπου συνάντησε τόν αδελφό του Βασίλειο. Ο τελευταίος προφανώς τόν παρατήρησε γιά τίς τρείς απόπειρες φόνου καί τότε ο νεαρός δράστης πού είχε καταληφθεί από αμόκ πυροβόλησε μέ τήν κυνηγετική καραμπίνα αυτή τήν φορά τόν αδελφό του καί τόν σκότωσε. Ο νεαρός αδελφοκτόνος συνελήφθη καί στήν ανάκριση κατέθεσε ότι αποπειράθηκε νά δολοφονήσει τόν Ιω. Κολλάκη τόν γιό του καί τόν αδελφό του γιατί είχε οικογενειακές διαφορές μέ αυτούς.

Στό μεταξύ αμέσως μετά τήν τραγωδία ισχυρές αστυνομικές δυνάμεις έλαβαν έκτακτα μέτρα στήν Γεωργιούπολη γιά νά αποφευχθούν αντεκδικήσεις από τά θύματα καί τίς οικογένειές τους.

Συλλήψεις στην Αίγυπτο για τα επεισόδια

ΚΑΪΡΟ 3—Η εφημερίδα τού Καΐρου «Αλ Αχράμ» στήν πρώτη σημερινή της έκδοση αναφέρει ότι τουλάχιστον επτά άτομα συνελήφθησαν από τίς αρχές ως πρωταίτια τών εμπρησμών οι οποίοι τήν περασμένη Τρίτη κατέστρεψαν τρία από τά καλύτερα ξενοδοχεία στήν περιοχή τών Πυραμίδων, ένας από τούς συλληφθέντες, κατά τήν εφημερίδα είναι δικηγόρος καί η εφημερίδα χαρακτηρίζει τούς συλληφθέντες ως σαμποτέρ.

Η «Αλ Αχράμ» αποκαλύπτει ακόμη ότι η σύλληψη τών επτά έγινε δυνατή χάρη σέ ένα βίντεο πού γύρισε ένας ερασιτέχνης κατά τίς στιγμές τής επίθεσης εναντίον τών ξενοδοχείων καί τών νυχτερινών κέντρων τής περιοχής τών Πυραμίδων πού επίσης καταστράφηκαν κατά τήν αναταραχή τής ημέρας εκείνης.

Από τή βιντεοταινία, αποκαλύπτονται πέραν πάσης αμφιβολίας τά πρόσωπα τά οποία διαδραμάτισαν τόν ρόλο τού σαμποτέρ στά επεισόδια, προσθέτει η αιγυπτιακή εφημερίδα η οποία δέν αποκαλύπτει τά ονόματα τών συλληφθέντων ούτε αν τό βίντεο τραβήχτηκε από Αιγύπτιο ή ξένο τουρίστα.

Επίθεση στήν Κύπρο;

Σύμφωνα με χτεσινό σημείωμα της κυπριακής εφημερίδας «Αγών», η εξτρεμιστική παλαιστινιακή οργάνωση «Μαύρος Σεπτέμβρης» έχει εγκαταστήσει το αρχηγείο της στην Κύπρο, το οποίο καλύπτεται από την επωνυμία ναυτιλιακής εταιρίας.

Τις πληροφορίες αυτές έδωσαν στην κυπριακή κυβέρνηση ξένες μυστικές υπηρεσίες.

Πρόσθετα μέτρα ασφαλείας έχουν ληφθεί και πάλι στο αεροδρόμιο της Λάρνακας, μετά από τηλεφώνημα από τη Σανάα, πρωτεύουσα της Ν. Υεμένης, ότι ομάδες Παλαιστινίων, εφοδιασμένοι με όπλα και εκρηκτικές ύλες, ξεκίνησαν ή πρόκειται να ξεκινήσουν για την Κύπρο για την εκτέλεση «κάποιας αποστολής».

ΑΙΓΩΤΕΡΕΣ ΣΕΛΙΔΕΣ...

Η συνεχιζόμενη απεργία των φορτηγών αυτοκινήτων αναγκάζει τον «Ηπ. Αγώνα» να μειώσει τις σελίδες του γιατί τα αποθέματα χαρτιού τελειώνουν... Ζητάμε συγγνώμη απο τους αναγνώστες μας, αλλά δεν μπορούμε να κάνουμε διαφορετικά... Θα προσπαθήσουμε να καλύψουμε την ειδησεογραφία, σε βάρος των διαφημιστικών καταχωρήσεων...

ΚΟΣΜΟΣ ΣΚΟΠΙΟ

ΒΑΓΔΑΤΗ. Το Ιράκ ανακοίνωσε ότι πολεμικά αεροπλάνα του έπληξαν με επιτυχία, προχθές βράδυ, ένα σκάφος «μεγάλο ναυτικό στόχο - ο συνήθης χαρακτηρισμός των Ιρακινών για τα πετρελαιοφόρα και εμπορικά πλοία. Ο εκπρόσωπος προειδοποίησε ότι τα αεροσκάφη του Ιράκ θα συνεχίσουν να πλήττουν περσικά και άλλα πλοία «για να ανακόψουν τα σχέδια επιθετικότητας των εχθρών».

Ο καιρός σήμερα

Γιά σήμερα αρχικά προβλέπονται σέ όλη τή χώρα τοπικές νεφώσεις καί υπάρχει πιθανότητα τίς πρωίνές ώρες νά βρέξει πρόσκαιρα στά βορειοδυτικά. Προοδευτικά οι νεφώσεις στή Βορειοδυτική Ελλάδα θά αυξηθούν καί θά βρέξει ενώ μετά τό μεσημέρι αναμένεται οι βροχές νά επεκταθούν καί στήν Κεντρική καί υπόλοιπη Βόρεια Ελλάδα. Τοπικά τό πρωί στά ηπειρωτικά θά σημειωθούν ομίχλες.

Οι άνεμοι θά πνέουν από δυτικοί μέχρι νοτιοδυτικοί ασθενείς μέχρι μέτριοι καί η θάλασσα σέ όλα τά Πελάγη θά είναι λίγο ταραγμένη μέχρι ταραγμένη. Η θερμοκρασία δέν θά σημειώσει αξιόλογη μεταβολή καί θά κυμανθεί στά βόρεια πεδινά από 4 μέχρι 10 βαθμούς Κελσίου καί στά υπόλοιπα πεδινά από 8 μέχρι 18 βαθμούς Κελσίου.

Γιά τήν Τετάρτη σέ όλη τή χώρα προβλέπονται νεφώσεις μέ τοπικές βροχές καί λίγες καταιγίδες, ενώ πρός τό βράδυ ο καιρός θά βελτιωθεί από τά βορειοδυτικά. Οι άνεμοι θά πνέουν από δυτικές διευθύνσεις ασθενείς μέχρι μέτριοι καί στά βόρεια βορειοδυτικοί μέτριοι. Η θερμοκρασία θά σημειώσει μικρή πτώση στά βόρεια.

ΣΥΝΕΔΡΙΑΖΕΙ ΤΗΝ ΠΕΜΠΤΗ ΤΟ ΔΗΜΟΤΙΚΟ ΣΥΜΒΟΥΛΙΟ

Η παρουσίαση καί παραλαβή τής πολεοδομικής μελέτης επέκτασης περιοχών Λαπόστοπου, Βοτανικού, Βρυσούλας, Νέου Συρράκου, Κιάφας, Βελισσαρίου είναι ένα από τά θέματα πού θά συζητήσει τό Δημοτικό Συμβούλιο στήν συνεδρίαση πού θά γίνει τήν Πέμπτη 6 Μαρτίου καί ώρα 8.30 μ.μ.

Τά υπόλοιπα θέματα είναι:

Επί αιτήσεως Κ. Ζούβελου μισθωτή Ζωγραφείου Κληροδοτήματος κτιρίου Ομονοίας 10 Αθηνών, «περί αλλαγής τρόπου εκμετάλλευσης τού Καταστήματος καί προσλήψεως Συνεταίρου—Συμμισθωτή.

Εγκριση πίνακα δαπανών δικαστικών ενεργειών τού πληρεξούσιου δικηγόρους τού Ζωγραφείου Κληροδοτήματος στήν Αθήνα κ. Θεοδώρου Γιωτόπουλου.

Εγκριση αναπροσαρμογής τών καταβαλομένων μισθωμάτων τών ακινήτων τού Ζωγραφείου κοινοχρήστων δαπανών τού Ζωγραφείου Κληροδοτήματος από 1—10—1985 μέχρι 31—12—1985.

Ανάληψη προκαταβολής 100.000 δραχ. γιά τακτοποίηση τού Λογαριασμού κοινοχρήστων δαπανών τού Ζωγραφείου Κληροδοτήματος από 1—1—1986 έως 31—3—1986.

Ενημέρωση γιά τό 406 Γενικό Στρατιωτικό Νοσοκομείο.

Επιχορήγηση Παιδικών Σταθμών από τό Κληροδότημα Γ. Μουλαϊμίδη.

Ανάθεση μελέτης αποτύπωσης κτιρίου τής οδού Ιθάκης 9 τού Κληροδοτήματος Β. Πυρσινέλλα.

Περί εκμισθώσεως χώρων τής παραλίμνιας περιοχής γιά εγκατάσταση Λούνα—Πάρκ καί λοιπών παιδικών παιχνιδιών.

Συνέχιση στήν αναδοχή χρέους τού Τ.Π. καί Δανείων μέ τό οποίο βαρύνεται η Δ.Ε.Υ.Α.Ι.

Επιβολή τέλους παρεπιδημούντων καί ακαθαρίστων εσόδων κέντρων διασκέδασης εστιατορίων κλπ. γιά τό 1987.

Επιχορήγηση πρός τή Φιλαρμονική τού Δήμου.

Εγκριση οικονομικής ενίσχυσης πρός τήν Κινηματογραφική Λέσχη Ιωαννίνων.

Εγκριση δαπάνης γιά δύο παραστάσεις στήν πόλη μας τού Μπαλέττου Αθηνών.

Περί τού τρόπου εισπράξεως από τούς Δημοτικούς Εισπράκτορες τών εσόδων τού Δήμου.

Περί τροποποιήσεως τής 369/85 απόφασης τού Δημοτικού Συμβουλίου πού αφορά τόν αριθμό τών χώρων τής Λαϊκής Αγοράς τής Αγίας Μαρίνας πού πρόκειται νά εκμισθωθούν.

Επί εγγράφου τής Πανελλήνιας Ενωσης Αγωνιστών Εθνικής Αντίστασης σχετικά μέ μετάβασή τους στό Νταχάου.

Επί αιτήσεως Κων)νου Λάκκα σχετικά μέ τήν αγορά από τό Δήμο τού λατομείου τών αδρανών υλικών πού βρίσκεται στή Ζωοδόχο Ιωαννίνων.

Εγκριση μελέτης «αναπαλαίωση ακινήτων πού βρίσκονται στό πρανές παλιών Στρατώνων.

Ενημέρωση Δημοτικού Συμβουλίου επί τής κυκλοφοριακής μελέτης πού συντάσσεται από τό Γραφείο Μελετών τού Δήμου.

Απώλειες στις Δημοτικές εκλογές στο κόμμα του Καγκελλάριου Κόλ

ΒΟΝΝΗ 3—Τό Χριστιανοδημοκρατικό κόμμα τής Δυτικής Γερμανίας τού Καγκελλαρίου Κόλ υπέστη μεγάλες απώλειες κατά τίς χθεσινές δημοτικές εκλογές οί οποίες έγιναν στό Κρατίδιο Ελεσβίνγκ—Χολσταίν, δέκα μήνες πρίν από τήν διεξαγωγή τών εθνικών εκλογών.

Τά τελικά αποτελέσματα από τίς τοπικές εκλογές σ' αυτή τήν περίοδο, δείχνουν ότι τό χριστιανοδημοκρατικό κόμμα παίρνει μόνον τό 44,2% τών ψήφων αντί τού 50,1% τών ψήφων πού είχε πάρει στίς εκλογές τού 1982.

Ο μεγάλος νικητής είναι τό Σοσιαλδημοκρατικό κόμμα τό οποίο πήρε στίς χθεσινές εκλογές τό 40,2% τών ψήφων στήν περιοχή, όπου στίς εκλογές τού 1982, είχε πάρει μόνον 34,6%.

Οι Πράσινοι ξεπέρασαν τούς Ελεύθερους δημοκράτες, τούς κυβερνητικούς εταίρους τού Καγκελλαρίου Κόλ, παίρνοντας 7,4% τών ψήφων ενώ οι Ελεύθεροι δημοκράτες τού υπουργού Εξωτερικών κ. Γκένσερ πήραν μόνον τό 4,4% τών ψήφων.

Ο ίδιος ο Κόλ δήλωσε ότι τά αποτελέσματα τών τοπικών αυτών εκλογών δέν πρόκειται νά αποτελέσουν πρόκριμα τών αποτελεσμάτων τών γενικών εκλογών καί επιβεβαίωσε ότι θά παραμείνει στήν εξουσία μέχρι τίς εκλογές, ενώ η αντιπολίτευση χαρακτήρισε τά χθεσινά αποτελέσματα ως σαφή ένδειξη τής μεταστροφής τού λαϊκού φρονήματος καί ως σαφή αποδοκιμασία τής κυβέρνησης τής Βόννης.

Ο πρόεδρος τού Σοσιαλδημοκρατικού κόμματος, πρώην Καγκελλάριος Βίλλυ Μπράντ δήλωσε ότι οι χθεσινές εκλογές αποτελούν συντριπτική ήττα γιά τούς Χριστιανοδημοκράτες καί τά αποτελέσματα τούς επιβεβαιώνουν ότι συνεχώς καί περισσότεροι Γερμανοί εγκαταλείπουν τό Χριστιανοδημοκρατικό κόμμα.

ΠΩΛΕΙΤΑΙ

ΣΤΗΝ ΚΑΣΤΡΟΣΥΚΙΑ ΠΡΕΒΕΖΑΣ ΤΟ ΞΕΝΟΔΟΧΕΙΟ «ΠΟΣΕΙΔΩΝ» ΛΟΓΩ ΜΟΝΙΜΗΣ ΕΓΚΑΤΑΣΤΑΣΗΣ ΣΤΟ ΕΞΩΤΕΡΙΚΟ. ΜΟΝΟ ΣΟΒΑΡΕΣ ΠΡΟΤΑΣΕΙΣ: Πληροφ. τηλ. (0682) 91503.