ΧΡ. Β. ΠΑΠΑΣΤΑΥΡΟΣ
ΠΡΩΗΝ ΥΠΟΥΡΓΟΣ
& ΒΟΥΛΕΥΤΗΣ ΙΩΑΝΝΙΝΩΝ - ΘΕΣΠΡΩΤΙΑΣ
ΠΑΝΕΠΙΣΤΗΜΙΟΥ 57 - ΑΘΗΝΑΙ
ΤΗΛ. 3242.469

ΙΔΙΟΚΤΗΤΗΣ-Δ/ΝΤΗΣ: ΑΘ. ΕΜ. ΠΑΡΑΣΧΟΣ
ΓΡΑΦΕΙΑ: Ὁδὸς ΧΡΗΣΤΟΥ ΛΑΔΑ 1 (3ος καὶ 4ος ὄροφος) Πλ. ΚΑΡΥΤΣΗ. ΑΘΗΝΑΙ. (Τ 124)

ΕΘΝΙΚΟΣ ΚΗΡΥΞ

ΣΗΜΕΡΟΝ 8 ΣΕΛΙΔΕΣ
Τὰ πάντα διὰ τὴν Ἑλλάδα

ΑΘΗΝΑΙ, ΤΡΙΤΗ 17 ΑΥΓΟΥΣΤΟΥ 1965

ΤΗΛ. ΓΡΑΦΕΙΩΝ: 228-656, 228-657, 228-921 — ΔΙΑΧ/ΣΕΩΣ, ΔΙΑΦ/ΣΕΩΝ: 228-242, ΛΟΓ/ΡΙΟΥ 228-176, ΤΥΠΟΓΡΑΦΕΙΩΝ: ΟΔΟΣ ΡΗΓΑ ΠΑΛΗΜΗΔΗ 2, ΤΗΛ. 235-718, 234-815 — ΕΤΟΣ 21ον — ΑΡΙΘ. ΦΥΛΛΟΥ 5930 — ΤΙΜΗ ΦΥΛΛΟΥ ΔΡΑΧ. 1.50

ΚΑΤΟΛΙΣΘΑΙΝΟΜΕΝ ΠΡΟΣ ΤΟ ΧΑΟΣ!

ΠΑΡΗΛΘΕ καὶ ἡ χθεσινή, ἑνδεκάτη, ἀπὸ τῆς παραιτήσεως τῆς Κυβερνήσεως Νόβα, ἡμέρα καὶ τὸ ἀδιέξοδον, λόγῳ τῆς δραματικῆς πολιτικῆς κρίσεως, συνεχίζεται. Καὶ ἀπὸ τὸ ἀδιέξοδον, κινδυνεύομεν νὰ κατολισθήσωμεν εἰς τὸ χάος! Ἡ μόνη θετικὴ πολιτικὴ ἐνέργεια τῆς χθεσινῆς ἡμέρας, ἦτο ἡ δήλωσις κομματικῆς ἀνεξαρτησίας τῶν κ.κ. Στ. Στεφανοπούλου καὶ Ἠλ. Τσιριμώκου. Ἀπὸ ἐκεῖ καὶ πέρα, προβάλλει τὸ ἐρωτηματικόν: Τί πρόκειται νὰ γίνῃ; Οἱ ἀριθμοὶ τῶν βουλευτῶν, ποὺ ἀπαιτοῦνται δι' ἐπίτευξιν πλειοψηφίας, πρὸς στήριξιν μιᾶς Κυβερνήσεως, εἶναι ἀβέβαιοι. Τίποτε τὸ θετικόν. Ἀντιθέτως, μεταβολαὶ σημειοῦνται, ἀπὸ ὥρας εἰς ὥραν, καὶ παραμένει πάντοτε πιστὸς εἰς τὸν κ. Γ. Παπανδρέου ὁ κύριος ὄγκος τῶν βουλευτῶν τῆς Ἑνώσεως Κέντρου. Γενικῶς, τὸ θέαμα ποὺ παρουσιάζει ἡ «ἐπιχείρησις», πρὸς διάσπασιν τῆς Ἑνώσεως Κέντρου, εἶναι πρωτοφανές. Τὰ αὐλικὰ παρασκήνια ἀγωνίζονται νὰ δικαιωθοῦν, μὲ τὸ νὰ διασπάσουν ὁπωσδήποτε τὸ κόμμα τῆς πλειοψηφίας, ποὺ σήμερον εἶναι ἡ Ἕνωσις Κέντρου, ὅπως ἠγωνίσθησαν νὰ διασπάσουν τὴν ΕΡΕ, ὅταν καὶ αὐτὴ ἦτο κόμμα πλειοψηφοῦν.

Ἐν τῷ μεταξύ, ὅταν ὑπάρχῃ μία ἐφημερίς, ποὺ φιλοδοξεῖ νὰ ὑποστηρίζῃ τὴν ἀλήθειαν καὶ τὰς ὀρθάς, τιμίας καὶ ἠθικὰς λύσεις, εἰς τὰ πολιτικά μας πράγματα, φροντίζουν, σκοτεινοὶ ἄνθρωποι τῶν παρασκηνίων νὰ τὴν διαβάλουν. Ἐπειδὴ δὲ ἡ ἐφημερὶς αὐτή, ἐκ παραδόσεως ὑποστηρίζει, ὅτι τὰ Ἀνάκτορα πρέπει νὰ παραμένουν ὑπεράνω τῶν κομμάτων καὶ ὄχι νὰ ἐπιχειροῦν νὰ διευθύνουν τὰ τελευταῖα καὶ ἀποφασιστικῶς νὰ τὰ κατευθύνουν — αὐτὴν δὲ τὴν φορὰν ἡ ἀρχή μας εὐνοεῖ τὴν Ἕνωσιν Κέντρου — διαδίδουν, ὅτι ἡ ἐφημερίς μας ἐπωλήθη! Ἐὰν ἰσχυρίζοντο κάτι τέτοιο, ὅταν τὸ Κέντρον εὑρίσκετο εἰς τὴν ἐξουσίαν, θὰ ἦτο ἴσως δυνατὸν νὰ ὑπῆρχε κανεὶς ἀφελὴς ποὺ νὰ τὸ ἐπίστευε. Ἀλλὰ νὰ τὸ ἰσχυρίζωνται αὐτό, τώρα, ποὺ τὸ Κέντρον ἐξεδιώχθη τῆς ἐξουσίας, ἀποτελεῖ τοὐλάχιστον ἠλιθιότητα. Δυστυχῶς, ὅταν, εἰς αὐτὸν τὸν τόπον, ἔχῃς τὸ θάρρος τῆς γνώμης σου καὶ ὅταν μία ἐφημερὶς φιλοδοξεῖ νὰ εἶναι, πρὸ παντός, λειτούργημα, οἱ ἀντίπαλοί της δὲν ἔχουν ἄλλον τρόπον νὰ τὴν ἀντιμετωπίσουν, παρὰ χρησιμοποιοῦντες ὅτιμα καὶ ἀνήθικα μέσα. Ἡ ἀλήθεια εἶναι, ὅτι αἱ στῆλαι αὐταί, μὲ πλήρη συνέπειαν, ἀπὸ 15ετίας, τηροῦν τὴν ἰδίαν στάσιν, κεκηρυγμέναι κατὰ τῆς ἀναμίξεως τῆς Αὐλῆς εἰς τὴν λειτουργίαν τῶν κομμάτων καὶ εἰς τὸ ἔργον τῶν Κυβερνήσεων. Καὶ ἰδοὺ ἡ ἀπόδειξις: Ὅταν τὰ αὐλικὰ παρασκήνια ἔβαλον κατὰ τῆς Ἐθνικῆς Ριζοσπαστικῆς Ἑνώσεως, διὰ νὰ τὴν διασπάσουν, διότι δὲν ἤθελαν πλέον τὸν Καραμανλῆν — τὸ ἱστορικὸν αὐτῆς τῆς ὑποθέσεως συντόμως θὰ τὸ ἐξοστρήσωμεν — ἡ ἐφημερὶς αὐτὴ καὶ τότε διεφώνησε μὲ τὴν πολιτικὴν τῆς Αὐλῆς καὶ ὑπερημύνθη τῆς ἑνότητος τῆς ΕΡΕ. (Δυστυχῶς, τὸ Κέντρον ἔκαμε τότε τὸ μέγα σφάλμα νὰ συνταχθῇ μὲ τὴν Αὐλήν. Τὸ ἴδιον δὲ σφάλμα διαπράττει σήμερον καὶ ἡ ΕΡΕ). Καὶ τὸ διακηρύττομεν, ὅτι θὰ παραμείνωμεν πιστοὶ εἰς τὴν ἀρχήν, ὅτι μόνον ὁ Λαὸς ἔχει τὸ δικαίωμα νὰ ἀνεβάζῃ καὶ νὰ ἀνατρέπῃ τὰς Κυβερνήσεις, νὰ δημιουργῇ καὶ νὰ καταλύῃ τὰ κόμματα καὶ τοὺς ἀρχηγούς των καὶ ποτὲ τὰ Ἀνάκτορα!

ΑΛΛ' ἂς ἔλθωμεν εἰς τὴν συνεχιζομένην δραματικὴν πολιτικὴν κρίσιν. Κι' ἂν ἀκούσῃ σχηματισθῆ τώρα Κυβέρνησις ἐκ τοῦ Κέντρου, χωρὶς τὴν ἔγκρισιν τοῦ ἀρχηγοῦ αὐτῆς, θὰ πρόκειται διὰ λύσιν προσωρινὴν καὶ ἐκτάκτως ἐπικίνδυνον. Ἡ πλειοψηφία τῆς Κοινῆς Γνώμης εἶναι ὁλοφάνερα ἀντίθετος κατὰ πάσης ἀποπείρας διασπάσεως τοῦ πλειοψηφοῦντος κόμματος καὶ καταργήσεως τοῦ ἀρχηγοῦ αὐτῆς. Καὶ διὰ τοῦτο, ἐὰν ἀληθεύσῃ ἡ πληροφορία, ὅτι οἱ κ.κ. Στεφανόπουλος καὶ Τσιριμῶκος, πρὶν ἀναλάβουν τὸν σχηματισμὸν Κυβερνήσεως, νὰ ζητήσουν, ὅπως εἰς τοῦτο μείνῃ σύμφωνος καὶ ὁ κ. Παπανδρέου, ἄλλως δὲν θὰ προχωρήσουν, θὰ πρόκειται περὶ ἐνεργείας λογικῆς καὶ προσγειωμένης εἰς τὴν πραγματικότητα καὶ εὐθυγραμμισμένης πρὸς τὸν κοινὸν αἴσθημα.

Ἐν πάσῃ ὅμως περιπτώσει, οἱ αὐλικοὶ σύμβουλοι πρέπει νὰ σκεφθοῦν καλῶς, αὐτὴν τὴν φοράν, ποίας εἰσηγήσεις θὰ κάμουν εἰς τὸν Βασιλέα. Εἶναι ὁλοφάνερον, ὅτι ἐν περιπτώσει ἀποτυχίας τῆς προσπαθείας των νὰ σχηματίσουν ὁπωσδήποτε μίαν Κυβέρνησιν, θὰ πρέπει νὰ ἀκολουθηθῇ μία ἀπὸ τὰς λύσεις, εἰς τὰς ὁποίας ἐμμένει ὁ ἀρχηγὸς τῆς πλειοψηφίας. Καλῶς ἢ κακῶς, ἐφ' ὅσον εὑρίσκεται ἐν τῇ ζωῇ ἡ παροῦσα Βουλὴ καὶ τὸ κόμμα τοῦ κ. Γ. Παπανδρέου ἔχει τὴν πλειοψηφίαν, σύμφωνα μὲ τὰ συνταγματικὰ θέσμια, αὐτὸς ἔχει τὸν πρῶτον λόγον. Καὶ αἱ λύσεις αὐταὶ εἶναι: Ἢ νὰ ἀνατεθῇ εἰς αὐτὸν ὁ σχηματισμὸς τῆς Κυβερνήσεως, ἢ νὰ ὁδηγηθῶμεν εἰς ἐκλογάς. Εἰς τὴν πρώτην περίπτωσιν, δύο τινὰ εἶναι δυνατὸν νὰ συμβοῦν: Ἢ θὰ ἐπιτύχῃ ὁ ἀρχηγὸς τοῦ Κέντρου πλειοψηφίαν, ἐπανασυγκολλῶν τὸ διασπασθὲν κόμμα του — κανεὶς ἀκόμη δὲν ἠμπορεῖ νὰ ἐξηγήσῃ, πῶς διεσπάσθη τοῦτο, ἀφοῦ, πέντε ἡμέρας πρὸ τῆς διαφωνίας Βασιλέως—Παπανδρέου, ὅλοι ἦσαν σύμφωνοι μὲ τὸν ἀρχηγόν του — ἢ νὰ ἀναγκασθῇ νὰ καταθέσῃ τὴν ἐντολήν. Ἐν τοιαύτῃ ὅμως περιπτώσει, θὰ πρέπει νὰ δοθῇ ἡ ἐντολὴ σχηματισμοῦ Κυβερνήσεως εἰς τὸν ἀρχηγὸν τῆς ἀξιωματικῆς Ἀντιπολιτεύσεως κ. Π. Κανελλόπουλον. Καὶ ἐφ' ὅσον καὶ αὐτὸς δὲν δυνηθῇ νὰ σχηματίσῃ Κυβέρνησιν, θὰ πρέπει νὰ ὁδηγηθῶμεν εἰς ἐκλογάς. Ἂς τὸ βάλουν καλὰ εἰς τὸ μυαλό τους, ὅλοι οἱ συνταγματικοὶ παράγοντες. Αἱ ἐκλογαί, σήμερον, εἶναι ἡ μοναδικὴ θύρα ἐξόδου ἐκ τῆς πολιτικῆς ἀνωμαλίας. Τὸ ὀλιγώτερον κακὸν θὰ γίνῃ μὲ τὰς ἐκλογάς. Ἀνυπολόγιστος δὲ καταστροφὴ ἀπειλεῖται, μὲ οἱανδήποτε ἄλλην λύσιν. Ἂς τὸ πάρουν ἀπόφασιν οἱ ὑπεύθυνοι αὐτῆς τῆς κρίσεως καὶ ἂς ἐνεργήσουν μὲ σοβαρότητα, καὶ πρὸ παντός, ἂν ἀναλογισθοῦν τὰς εὐθύνας των ἔναντι τοῦ Ἔθνους καὶ τοῦ πολυπαθοῦς Ἑλληνικοῦ Λαοῦ.

Ἡ κρίσις παρὰ τὴν δήλωσιν ἀνεξαρτητοποιήσεως τῶν 2 στελεχῶν τῆς ΕΚ καὶ τὴν ἔκκλησιν πρὸς τὸν ἀρχηγόν των διὰ διαλλακτικότητα **παρατείνεται**

Οἱ κ.κ. Στεφανόπουλος καὶ Ἠλ. Τσιριμῶκος κατέστησαν ἀπὸ τῆς χθὲς ἀνεξάρτητοι

ΔΡΙΜΥΤΑΤΗ ΚΑΤ' ΑΥΤΩΝ ΕΠΙΘΕΣΙΣ ΤΟΥ κ. Γ. ΠΑΠΑΝΔΡΕΟΥ

ΑΓΝΩΣΤΟΝ ΠΟΣΟΙ ΒΟΥΛΕΥΤΑΙ ΤΟΥΣ ΑΚΟΛΟΥΘΟΥΝ ΚΑΙ ΑΝ ΔΥΝΗΘΟΥΝ ΤΕΛΙΚΩΣ ΝΑ ΣΧΗΜΑΤΙΣΟΥΝ ΚΥΒΕΡΝΗΣΙΝ

θὰ ἀνατεθῇ σήμερον ὑπὸ τοῦ Βασιλέως ἡ ἐντολή;

Ο ΑΡΧΗΓΟΣ ΤΗΣ Ε.Κ. ΑΡΧΙΖΕΙ ΝΕΟΝ "ΑΝΕΝΔΟΤΟΝ ΑΓΩΝΑ,,

Οἱ κ.κ. Στ. Στεφανόπουλος καὶ Ἠλ. Τσιριμῶκος, κατέθεσαν χθὲς εἰς τὴν Βουλὴν δήλωσιν ὅτι καθίστανται «ἀνεξάρτητοι τοῦ Κέντρου» καὶ τὴν ἐσπέραν ἀπηύθυναν ἔκκλησιν πρὸς τὸν κ. Γ. Παπανδρέου ὅπως δεχθῇ νὰ δώσῃ λύσιν δι' ὑποχωρητικοῦ ἐλεγμοῦ. Ὁ κ. Γ. Παπανδρέου, ὅμως, ἀπήντησε διὰ βριμυτάτης ἀνακοινώσεώς του, χαρακτηρίσας τὰς γενομένας ἀνεξαρτητοποιήσεις ὡς «νέαν προδοσίαν» καὶ ἐμμένων εἰς τὴν γραμμήν του: "Ἡ Κυβέρνησις ὑπ' αὐτὸν πάλιν, ἢ ἐκλογαί. Ταυτοχρόνως ὁ κ. Γ. Παπανδρέου ἀποκαλεῖ «Κίρκην» τὴν Αὐλήν, ποὺ «ἐξευτελίζει τοὺς ἀνθρώπους μὲ τὸ δέλεαρ τῆς ἐξουσίας», ἐνῷ ἐκ τῶν κύκλων τοῦ κ. Γ. Παπανδρέου ἐδηλοῦτο ὅτι ἀπὸ τοῦ προσεχοῦς Σαββάτου ἀρχίζει ὁ ἀρχηγὸς τῆς Ε.Κ. τὴν «πορείαν πρὸς τὸν λαόν», ἐγκαινιάζων τὸν νέον «ἀνένδοτον ἀγῶνα», μὲ πρώτους σταθμοὺς τὴν Λαμίαν καὶ τὴν Λάρισαν.

Δὲν κατετέθησαν ἄλλαι δηλώσεις

● Πέραν τῆς τοιαύτης δηλώσεως ἀνεξαρτητοποιήσεως τῶν κ.κ. Στέφ. Στεφανοπούλου καὶ Ἠλ. Τσιριμώκου, δὲν ἐσημειώθη ἄλλη ἐξέλιξις πρὸς λύσιν τῆς πολιτικῆς κρίσεως.

● "Αλλαι δηλώσεις ἀνεξαρτητοποιήσεως βουλευτῶν δὲν ὑπεβλήθησαν εἰς τὴν Βουλήν. Οὔτε εἶναι γνωστὸν πόσοι ἀκολουθοῦν τοὺς κ.κ. Στέφ. Στεφανόπουλον καὶ Ἠλ. Τσιριμῶκον, οὔτε ἐπίσης ποίαν στάσιν θὰ τηρήσῃ τελικῶς ὁ κ. Σ. Παπαπολίτης καὶ ἂν θὰ τὸν ἀκολουθήσουν εἰς ἐνδεχομένην συνεργασίαν του μετὰ τῶν ἀνωτέρω ὀλοι οἱ βουλευταὶ τῆς ὁμάδος του.

● Καὶ ναὶ μέν, ἐκ τοῦ κύκλου τῶν κ. κ. Στεφανοπούλου καὶ Τσιριμώκου παρείχετο ἡ πληροφορία, ὅτι θὰ ἀνεξαρτητοποιηθοῦν εὐθὺς ὡς δοθῇ ἐντολὴ σχηματισμοῦ Κυβερνήσεως εἰς ἕνα ἐκ τῶν δύο, ἀρκετοὶ βουλευταί, ὥστε νὰ στηριχθῇ νέα Κυβέρνησις, ἀλλ' ἐκ τοῦ περιβάλλοντος τοῦ κ Γ. Παπανδρέου ἐβεβαιοῦτο ὅτι καὶ νέα τυχὸν Κυβέρνησις, ὑπὸ τὸν κ. Στ. Στεφανόπουλον ἢ τὸν κ. Ἠλ. Τσιριμῶκον δὲν πρόκειται νὰ ἔχῃ πλειοψηφίαν καὶ θὰ πέσῃ εἰς τὴν Βουλήν.

Πλήρης ἀβεβαιότης

● Πράγματι, ἡ θέσις νέας τυχὸν Κυβερνήσεως ὑπὸ τὸν κ. Στ. Στεφανόπουλον ἢ τὸν κ. Ἠλ. Τσιριμῶκον φαίνεται ἀβεβαία, ἂν ὄχι καταδικασμένη ἐκ τῶν προτέρων, διότι ἀρκετοὶ ἐκ τῶν βουλευτῶν, οἵτινες ἔδειχναν ἀρχικῶς ὅτι τοὺς ἠκολούθουν, ὑπανεχώρησαν ἤδη, παραμείναντες πιστοὶ εἰς τὸν κ. Γ. Παπανδρέου, τοῦ ὁποίου ἡ στάσις παραμένει ἀμετακίνητος: "Ἡ Κυβέρνησις καὶ πάλιν ὑπ' αὐτὸν ἢ ἐκλογαί.

● Ὑπὸ τὰς συνθήκας αὐτάς, οὐδεμία ἀκριβὴς πρόβλεψις δύναται νὰ γίνῃ περὶ τοῦ τί θὰ συμβῇ. Ἐλέγετο ὅτι σήμερον ἢ αὔριον θὰ ἀνατεθῇ ὑπὸ τοῦ Βασιλέως, ἐπιστρέψαντος χθὲς τὸ ἀπόγευμα ἐκ Κερκύρας, ἡ ἐντολὴ σχηματισμοῦ Κυβερνήσεως εἰς τὸν κ. Στ. Στεφανόπουλον. Ἄλλαι ὅμως πηγαὶ ἔφερον τὸν Βασιλέα ὡς μὴ διατεθειμένον νὰ ἀναθέσῃ ἐντολὴν σχηματισμοῦ κυβερνήσεως εἰς ἕνα ἐκ τῶν δύο ἀνεξαρτοποιηθέντων, πρὶν βεβαιωθῇ προηγουμένως, διὰ δηλώσεων ἐπαρκοῦς ἀριθμοῦ βουλευτῶν κατα-

— ΣΥΝΕΧΕΙΑ —
ΕΙΣ ΤΗΝ 7ην ΣΕΛΙΔΑ

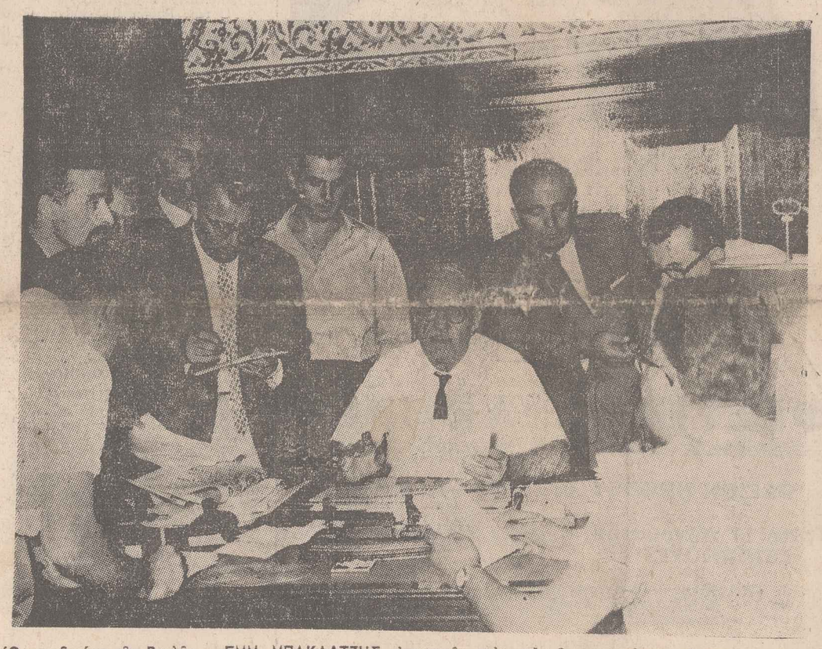

Ὁ προεδρεύων τῆς Βουλῆς κ. ΕΜΜ. ΜΠΑΚΛΑΤΖΗΣ, ἀνακοινῶν πρὸς τοὺς δημοσιογράφους τὸ περιεχόμενον τῆς κατατεθείσης δηλώσεως, διὰ τῆς ὁποίας κατέστησαν ἀνεξάρτητοι οἱ κ. Στεφανόπουλος καὶ Τσιριμώκος.

Η ΠΡΟΧΘΕΣΙΝΗ ΓΙΟΡΤΗ ΤΗΣ ΜΕΓΑΛΟΧΑΡΗΣ

4 θαύματα εἰς τὴν Τῆνον

ΕΠΕΣΤΡΕΨΑΝ 10.000 ΕΚ ΤΩΝ 25.000 ΠΡΟΣΚΥΝΗΤΩΝ

Η ΜΕΓΑΛΟΧΑΡΗ τῆς Τήνου ἔκανε καὶ φέτος τὰ θαύματά της. Ἡ χάρη Της ἐκδηλώθηκε σὲ τέσσερις περιπτώσεις ἀναξιοπαθῶν ἀνθρώπων ἀπὸ τὴν στρατιὰ τῶν ὁμοίων των, ποὺ ξενύχτησαν μὲ κατάνυξι κατὰ μῆκος τῶν σκαλιῶν, ποὺ ὁδηγοῦν στὴν ἐκκλησία. Οἱ ἄνθρωποι αὐτοί, ποὺ συνωδεύονταν ἀπὸ τοὺς δικούς τους, περίμεναν μὲ μεγάλη ἀγωνία νὰ γιατρευτοῦν ἀπὸ τὴν Παναγία, ποὺ τόσες καὶ τόσες φορὲς στὸ παρελθὸν ἔχει θαυματουργήσει, ἀφοῦ ἀπογοητεύτηκαν ὅτι θὰ μποροῦσαν νὰ γιατρευτοῦν ἀπὸ τὴν ἐπιστήμη.

ΤΗΝ ΚΥΡΙΑΚΗ τρεῖς πιστοί, ἕνα παιδάκι παράλυτο, ἕνας νέος ποὺ ἔπασχε ἀπὸ ἀνίατη ψυχικὴ ἀρρώστεια καὶ ἕνα κωφάλαλο παιδὶ θεραπεύτηκαν κατὰ τὸν ἑορτασμὸ τῆς Μεγαλόχαρης. Οἱ 25.000 πιστοὶ ποὺ εἶχαν συρρεύσει στὴν Τῆνο ἀπὸ ὅλα τὰ μέρη τῆς Ἑλλάδος, μόλις πληροφορήθηκαν τὰ θαυματουργὰ περιστατικὰ δόξασαν τὴν χάρη Της, ἐνῶ πολλοὶ ἀπὸ τοὺς ἀναξιοπαθεῖς ἄκουσαν μὲ θαυμασμὸ τὰ θαύματα καὶ ἔφυγαν μὲ τὴν ἐλπίδα τοῦ χρόνου νὰ δεῖξουν μεγαλύτερη πίστη.

ΑΥΤΟΠΤΕΣ μάρτυρες διηγήθηκαν τὸ πρῶτο θαῦμα, τὴν ἴασι τοῦ παραλύτου παιδιοῦ. Ἡ περίπτωσις μοιάζει μὲ τὸ ἀνάλογο θαῦμα ποὺ ἔκανε ὁ Χριστός. Ἐκ γενετῆς παράλυτο τὸ παιδάκι, συνωδευότον ἀπὸ τὴν μητέρα του. Οἱ γιατροὶ εἶχαν ἀπογοητεύσει τοὺς δύστυχους γονεῖς. Τὸ παιδάκι δὲν θὰ γινόταν ποτὲ καλά. Τὸ δεξί του πόδι ἦταν τελείως παράλυτο.

Γιὰ δεύτερη χρονιὰ ἐφέτος ἡ εὐλαβικὴ μητέρα του τὸ ἔφερε στὴν Τῆνο, μήπως καὶ ἡ Μεγαλόχαρη ἔκανε τὸ θαῦμα της. Καὶ τὸ ἔκανε. Ἡ δύστυχη, ἀλλὰ μεγαλόπιστη μητέρα, προσευχήθηκε στὴν Παναγία ὁλόκληρη τὴν προηγούμενη νύχτα. Καὶ ἀπὸ βραδύς, ἐνῶ ξημέρωνε ἡ ἑορτὴ τῆς Μεγαλόχαρης, ἡ μητέρα πῆρε τὸ παιδάκι της καὶ ξενύχτησε ἔξω ἀπὸ τὴν ἐκκλησία. Οἱ ὧρες κυλοῦσαν καὶ ἀκούγονταν οἱ ψαλμῳδίες ἀπὸ τὴν ὁλονυχτία. Ἡ μητέρα κρατοῦσε στὴν ἀγκαλιά της μὲ στοργὴ τὸ παράλυτο παιδάκι της, ποὺ εἶχε ἀποκοιμηθῆ, καὶ προσευχόταν διαρκῶς.

Θὰ πλησίαζε ἡ ὥρα 11 ὅταν ξαφνικὰ τὸ παιδάκι ξύπνησε καὶ ἄρχισε νὰ φωνάζῃ τρομαγμένο τὴν μητέρα του, ἐνῶ ὁ ἱδρώτας τοῦ ἔλουζε τὸ πρόσωπο.

— Μαμά, μαμά, φώναζε τὸ παιδάκι συνεπαρμένο. Εἶδα στὸν ὕμνο μου τὴν Παναγία. Μοῦ εἶπε νὰ πάω νὰ παίξω.

Ἡ μητέρα ἀνατρίχιασε καὶ παρέλυσε ἡ ἴδια ἀπὸ τὸ θεῖο μεγαλεῖο. Μὴ μπορώντας νὰ ἀρθρώσῃ λέξι ἀπὸ τὴν συγκίνησι, ἔμενε βουβὴ ἐνῶ δάκρυα χαρᾶς ἔτρεχαν ἀπὸ τὰ μάτια της. Ἡ Παναγία διάλεξε, ἐπὶ τέλους, τὸ παιδάκι της, γιὰ νὰ τὸ κάνῃ καλά, σκέφτηκε. Καὶ ὦ τοῦ θαύματος. Διστακτικὰ στὴν ἀρχή, κουτσαίνοντας λιγάκι, τὸ παιδάκι, μὲ τὸ βλέμμα στηλωμένο στὴν ἐκκλησία, ἐπεχείρησε τὰ πρῶτα του βήματα. Σὲ λίγο περπατοῦσε ἐλεύθερα καὶ ἀνέβαινε γρήγορα τὰ σκαλιὰ ποὺ ὁδηγοῦσαν στὴν ἐκκλησία.

— Περπατάει, μεγάλη ἡ Χάρη Της, ἀνέκραξαν οἱ πιστοὶ ποὺ εἶδαν τὸ θαῦμα.

Ἡ μητέρα, μὴ μπορώντας νὰ ἐκδηλωθῆ ἀλλοιῶς, ἔπεσε μὲ λυγμοὺς στὸ ἔδαφος καὶ εὐχαριστοῦσε ἐκ βάθους καρδίας τὴν Μεγαλόχαρη.

ΤΑ ΑΛΛΑ ΘΑΥΜΑΤΑ

Συγκινητικὴ εἶναι καὶ ἡ περίπτωσις ἑνὸς «βωβοῦ» παιδιοῦ ποὺ ἔγινε καλά. Οἱ γονεῖς του τὸ εἶχαν τάξει στὴν Παναγία. Τὸ παιδάκι αὐτὸ ἔγινε καλὰ μέσα στὴν ἐκκλησία

— ΣΥΝΕΧΕΙΑ —
ΕΙΣ ΤΗΝ 7ην ΣΕΛΙΔΑ

Ἕνα παιδάκι ἐφονεύθη ἀπὸ παλαιὰν χειροβομβίδα

ΝΑΥΠΛΙΟΝ, 16 Αὐγούστου (Τοῦ ἀνταποκριτοῦ μας).

—ΣΗΜΕΡΟΝ τὸ ἀπόγευμα ἐφονεύθη ὑπὸ χειροβομβίδος ὁ Νικόλ. Χρ. Διαμιανός, ἐτῶν 10, κάτοικος Ἀσίνης. Οὗτος, ἀνεῦρε χειροβομβίδα ἐντὸς χάνδακος, ἡ ὁποία εἶχε πέσει ἐκεῖ πιθανῶς ἀπὸ τῆς Κατοχῆς, ὅταν δὲ τὴν περιεργάζετο, αὐτὴ ἐξεπυρσοκρότησε, μὲ ἀποτέλεσμα νὰ διαμελίσῃ τὸν ἄτυχῆ Δαμιανόν.

Στιλβωτὴς ἀναστατώνει τὴν Ὁμόνοια

ΣΥΝΕΛΗΦΘΗ ΥΠΟ ΔΥΝΑΜΕΩΣ ΤΟΥ ΜΗΧΑΝΟΚΙΝΗΤΟΥ ΑΦΟΥ ΠΡΩΤΟΝ ΕΓΡΟΝΘΟΚΟΠΗΣΕ ΔΥΟ ΑΣΤΥΝΟΜΙΚΟΥΣ

Θηριώδης στιλβωτὴς ἀνεστάτωσε χθὲς τὴν ὁδὸν Πειραιῶς, ἐτραυμάτισε ἕναν ὑπαστυνόμο καὶ ἕναν ἀστυφύλακα καὶ ἐχρειάσθη ἡ ἐπέμβασις ἰσχυρᾶς δυνάμεως ἀστυφυλάκων τοῦ Μηχανοκινήτου διὰ νὰ συλληφθῇ τελικῶς καὶ νὰ προσαχθῇ εἰς τὸ ΣΤ' ἀστυνομικὸν τμῆμα.

Τὸ ἐπεισόδιον συνέβη ὀλίγον μετὰ τὴν 8.30 μ.μ. καὶ ἤρχισε μὲ τὴν λογομαχίαν, διὰ λόγους ποὺ ἡ προανάκρισις δὲν ἐξακρίβωσε εἰσέτι, μεταξὺ τοῦ Ἀλεξ. Α. Πατσίδη 30 ἐτῶν, στιλβωτοῦ καὶ τοῦ Θ. Γιάνναρου, ἀνθοπώλου. Ἡ λογομαχία εἶχεν ἀρχίσει ἐν ἐκτρέπεται εἰς συμπλοκὴν καὶ ὁ Πατσίδης ἔδειχνε κακὰς διαθέσεις ἀπειλῶν καὶ ὑβρίζων τὰν Γιάνναρον, ὅταν ἐπενέβη διὰ νὰ τοὺς χωρίσῃ ὁ διερχόμενος ἐκεῖθεν ὑπαστυνόμος Α' Ἀπ. Παναγιώτου.

Ὅλως αἰφνιδίως ὅμως ὁ Πατσίδης ἐπετέθη κατὰ τοῦ ὑπαστυνόμου καὶ ἤρχισε νὰ τὸν γρονθοκοπῇ. Καὶ συνέχισε καὶ ὅταν ἔφθασεν ἐπὶ τόπου τὸ Α. Π. 490 περιπολικὸν τῆς Ἀμέσου Δράσεως.

Ἀνεμένετο ὅτι μετὰ τὴν ἀφιξιν τοῦ περιπολικοῦ, ὁ θηριώδης στιλβωτὴς θὰ συνελαμβάνετο ἀλλὰ ἀντ' αὐτοῦ ὁ Πατσίδης ἐξαπέλυσε καὶ νέαν ἐπ θεσιν κατὰ τοῦ ὁδηγοῦ τοῦ περιπολικοῦ Μ. Μαμαλικοπούλου, τὸν ὁποῖον ἐτραυμάτισεν ἐπίσης διὰ τῶν γρόνθων του καὶ τοῦ κατεξέσχισε — ὅπως καὶ τοῦ ὑπαστυνόμου— τὴν στολήν.

Τελικῶς ἐχρειάσθη ἡ ἐπέμβασις δυνάμεως ἀστυφυλάκων τοῦ Μηχανοκινήτου, ποὺ διήρχοντο ἐκεῖθεν δι' ἑνὸς λεωφορείου, καὶ οἱ ὁποῖοι ἀφοῦ κατῆλθον αὐτοῦ ἐπέτυχαν νὰ ἀκινητοποιήσουν τὸν Πατσίδη καὶ νὰ τὸν ὁδηγήσουν εἰς τὸ ΣΤ' ἀστυνομικὸν τμῆμα. ὅπου οὗτος ἤρχισε νὰ προσποιῆται τὸν ψυχοπαθῆ.

Ὁ Πατσίδης θὰ παραπεμφθῇ σήμερον εἰς τὴν εἰσαγγελίαν κατηγορούμενος διὰ ἀπειλάς, ἁπλᾶς σωματικὰς βλάβας, ἀπειθειαν, ἀντιστασιν κατὰ τῆς ἀρχῆς καὶ φθορὰν ξένης ἰδιοκτησίας ἐν συνδυασμῷ μὲ τὸν νόμον 4.000 «περὶ τεντυμποῦσιμῶν».

ΜΕΤΑ 6ΗΜΕΡΟΥΣ ΑΙΜΑΤΗΡΑΣ ΤΑΡΑΧΑΣ

Λίαν τεταμένη χθὲς ἡ κατάστασις εἰς τὸ Λὸς "Αντζελες

★ ΠΑΡΑΜΕΝΟΥΝ 15.000 ΕΘΝΟΦΥΛΑΚΕΣ
★ 32 ΝΕΚΡΟΙ — 812 ΤΡΑΥΜΑΤΙΑΙ
★ Ο ΤΖΟΝΣΟΝ ΚΑΤΑΔΙΚΑΖΕΙ ΤΗΝ ΒΙΑΝ

Ο ΚΥΒΕΡΝΗΤΗΣ τῆς Καλλιφόρνιας κ. "Εντμοντ Μπάουν εἰς συνέντευξίν του πρὸς τοὺς δημοσιογράφους, ἐδήλωσεν σήμερον ὅτι, αἱ διαρκείας ἓξ ἡμερῶν αἱματηραὶ διαδηλώσεις ἔληξαν. Ὁ ἴδιος προσέθεσεν ὅτι ἐπὶ τοῦ παρόντος 15.000 ἐθνοφύλακες θὰ παραμείνουν εἰς τὸ Λὸς "Αντζελες διὰ τὴν τήρησιν τῆς τάξεως. Πάντως θὰ συνεχίσωμεν τὴν καταδίωξιν τῶν τρομοκρατῶν μέχρις ὅτου ἀποκατασταθῇ ἐκ νέου ἡ ἀσφάλεια εἰς τὸ Λὸς "Αντζελες.

Καθ' ὃν χρόνον ὁ κ. Μπράουν προέβαινε εἰς τὰς ἀνωτέρω δηλώσεις, πληροφορίαι ὑπῆρχον περὶ μεμονωμένων περιπτώσεων λεηλασίας καὶ ἀνταλλαγῆς πυροβολισμῶν μεταξὺ διαδηλωτῶν καὶ ὀργάνων τῆς τάξεως.

Ἐν τῷ μεταξὺ ἀνεκοινώθη ὅτι 32 ἄτομα ἐφονεύθησαν, 812 ἐτραυματίσθησαν καὶ 2.847 συνελήφθησαν ἐκ τῶν ὁποίων 2.446 ἐνήλικοι. Αἱ ὑλικαὶ ζημίαι ὑπολογίζονται 175 ἑκατομμύρια δολλάρια.

Μεταξὺ τῶν 32 νεκρῶν, ἐκ τῶν ὁποίων οἱ 26 εἶναι νέγροι, περιλαμβάνονται δύο ἀστυνομικοὶ καὶ εἷς πυροσβέστης. Μεταξὺ τῶν τραυματιῶν περιλαμβάνονται 78 ἀστυνομικοί, 37 πυροσβέσται καὶ τέσσαρες ἐθνοφρουροί.

Οἱ περισσότεροι νέγροι ἐφονεύθησαν ἐνῶ ἀπεπειρῶντο νὰ λεηλατήσουν καταστήματα μετὰ τὴν δῆν ἐσπερινήν, ἀφ' ἧς ἰσχυεν ἡ ἀπαγόρευσις τῆς κυκλοφορίας.

«ΕΘΝΙΚΟΣ ΚΗΡΥΞ»

ΤΡΙΤΗ, 17 ΑΥΓΟΥΣΤΟΥ 1965 • ΣΕΛΙΣ 2α

Α. ἡλ. 5.44. Δ. 7.13. Σελήνη 20 ἡμερῶν — Μάρτυρος Μύρωνος

ΔΙΕΥΘΥΝΣΕΙΣ συμφώνως τῷ ἄρθρῳ 6 § 1 τοῦ Α.Ν. 1092/38: Ἐκδότης: ΑΘΑΝ. ΕΜΜ. ΠΑΡΑΣΧΟΣ, κατοικία: Καλάμου 2 (Ἑκάλη). Διευθυντὴς Τυπογραφείου: ΒΑΣ. ΑΡΑΓΙΑΝΝΗΣ, κατοικία: Ἀμησσοῦ 24 (Νέα Σμύρνη).

φωνή. Ἀλλ' ἐὰν δὲν συμφωνήσῃ μαζί του ὁ Πρωθυπουργός, ἡ διαφωνία πρέπει νὰ φθάνῃ ὑποχρεωτικῶς πρὸς λύσιν εἰς τὸν Λαόν.

ΠΑΡΑΧΑΡΑΚΤΑΙ ΚΑΙ ΔΙΑΡΡΗΚΤΑΙ

Ὁ ἀρχιεπίσκοπος Μακάριος, ὁμιλῶν τὴν Κυριακὴν εἰς τὴν ἱερὰν μονὴν τῆς Χρυσορρογιατίσσης καὶ ἀναφερόμενος εἰς τὰς νέας τουρκικὰς ἀπειλάς, ἐδήλωσεν: «Αἱ ἀπειλαὶ περὶ νέων βομβαρδισμῶν καὶ περὶ νέας τουρκικῆς εἰσβολῆς καθημερινῶς σχεδὸν συνεχίζονται, ἀλλὰ θὰ συνεχισθῇ, ὅμως, καὶ ἡ ἰδική μας ἀντίστασις». Περαιτέρω, ὑπογραμμίζων τὴν θέλησιν τοῦ κυπριακοῦ λαοῦ νὰ ἑνωθῇ μὲ τὴν μητέρα Ἑλλάδα, ἐτόνισε: «Γνωρίζομεν ὅτι καταβάλλονται προσπάθειαι εἰς τὰ παρασκήνια καὶ εἰς τὰ προσκήνια διὰ νὰ κατασκευασθοῦν κλεῖδες τῆς λύσεως τοῦ προβλήματος τῆς Κύπρου. Εἴμεθα, ὅμως, ἀποφασισμένοι νὰ μὴ ἐπιτρέψωμεν τὴν ἐπιτυχίαν τοιαύτης προσπαθείας καὶ νὰ ἀποκρούσωμεν τοὺς παραχαράκτας καὶ τοὺς διαρρήκτας. Εἴμεθα ἀποφασισμένοι νὰ μὴ δεχθῶμεν λύσιν ἀντίθετον πρὸς τοὺς πόθους μας καὶ πρὸς τὴν θέλησίν μας». Αἱ δηλώσεις τοῦ προέδρου Μακαρίου εἶναι χαρακτηριστικαὶ τῶν καιρῶν καὶ τῶν τεκταινομένων εἰς τὰ παρασκήνια, ἐνταῦθα καὶ εἰς τὴν κυπριακὴν πρωτεύουσαν. Ἄραγε, γνωρίζουν ἐνταῦθα ποίους ἐννοεῖ ὁ ἀρχιεπίσκοπος Μακάριος, χαρακτηρίζων τούτους «παραχαράκτας» καὶ «διαρρήκτας»;

Η ΕΛΛΗΝΙΚΗ ΝΑΥΤΙΛΙΑ

Ἡ ἐπανελθοῦσα ἀντιπροσωπεία τῆς Π.Ν.Ο., ἡ ὁποία ἐξεπροσώπησε τὸν ναυτιλιακόν μας κόσμον εἰς τὰς ἐργασίας τοῦ 28ου συνεδρίου τῆς Δ.Ο.Μ., εἰς ἔκθεσίν της πρὸς τὴν διοίκησιν τῆς ὁμοσπονδίας, ἀναφέρει τὴν προσπάθειαν ποὺ κατέβαλεν ἡ Σουηδία νὰ ἐμφανίσῃ τὴν κυανόλευκον ὡς «σημαίαν εὐκαιρίας» καὶ ὑπογραμμίζει τὴν ἀνάγκην λήψεως μέτρων, ποὺ θὰ συνέβαλλον εἰς τὴν ἐξουδετέρωσιν τῆς ὑπούλου ἐπιθέσεως κατὰ τῆς ἑλληνικῆς ναυτιλίας. Καὶ εἶναι μὲν γεγονός, ὅτι ἡ κυανόλευκος ὄχι μόνον δὲν εἶναι «σημαία εὐκολίας», ἀλλά, ἀντιθέτως, θῦμα τῶν σημαιῶν αὐτῶν, ἐφ' ὅσον ἄνευ αὐτῶν, θὰ ἦτο ἡ πρώτη τοῦ κόσμου. Ἐν τούτοις, ἡ ἐκστρατεία αὐτὴ τῶν ἀνταγωνιστῶν τῆς κυανολεύκου, οἱ ὁποῖοι, γνωρίζοντες τὸ ἑλληνικὸν ναυτικὸν δαιμόνιον καὶ τὶ ἠμπορεῖ νὰ ἐπιτύχῃ ἡ ἀρχαιοτέρα ναυτιλία τῆς ἀνθρωπότητος, προσπαθοῦν νὰ ὑπονομεύσουν τὴν ἑλληνικὴν ναυτιλίαν, δὲν πρέπει νὰ ὑποτιμηθῇ. Καὶ ἐπιβάλλεται νὰ γίνῃ ὅ,τι χρειάζεται διὰ τὴν κατοχύρωσιν τοῦ κύρους τῆς κυανολεύκου ἀνὰ τὸν κόσμον.

ΨΕΥΔΗ ΣΤΟΙΧΕΙΑ

Σοβιετικὸς οἰκονομολόγος, εἰς ἄρθρον του δημοσιευθὲν εἰς τὴν ἐφημερίδα «Σοβιετικὴ Ρωσία», καταγγέλλων ὅτι ψευδῆ καὶ διαστρεβλωμένα στοιχεῖα ἔδιδον μέχρι σήμερον αἱ σοβιετικαὶ στατιστικαὶ ὑπηρεσίαι, ὑπογραμμίζει τὴν ἀνάγκην ὑπάρξεως πραγματικῶν πληροφοριῶν καὶ στατιστικῶν εἰς τὸν οἰκονομικὸν τομέα, αἱ ὁποῖαι, ὅπως προσθέτει, ἀποτελοῦν ἀπαραίτητον προϋπόθεσιν διὰ τὴν υἱοθέτησιν γνησίων καὶ ἀποτελεσματικῶν λύσεων. Καταιγισμὸν ὕβρεων ἐδέχετο, μέχρι τώρα, ὑπὸ τῶν κομμουνιστικῶν ἐντύπων, τοῦ τύπου τῆς «Αὐγῆς», ὁποιος ἐτόλμα νὰ ἀμφισβητήσῃ τὰ ἐντυπωσιακὰ στοιχεῖα τῶν σοβιετικῶν στατιστικῶν ὑπηρεσιῶν καὶ τῶν ἀποφάσεων τοῦ ΚΚΣΕ. Τώρα, αἱ ἴδιαι αἱ ρωσικαὶ ἐφημερίδες ὁμολογοῦν ὅτι τὰ στοιχεῖα ἐκεῖνα ἦσαν «ψευδῆ» καὶ «διαστρεβλωμένα». Ἐπὶ πλέον δέ, ὅτι θύματα τῶν στοιχείων αὐτῶν ἦσαν καὶ τὰ ἴδια τὰ ἰθύνοντα μέλη τοῦ κόμματος, τὰ ὁποῖα, πιστεύοντα εἰς τὰ ἴδιά των ψεύδη, ἦσαν ἀνίκανα νὰ ἐξεύρουν τὰς ὀρθὰς λύσεις. Ἄλλος ἕνας τομεύς, εἰς τὸν ὁποῖον ὑπερέχει ἡ Δημοκρατία. Διότι, εἰς αὐτὴν αἱ ἀντιπολιτεύσεις ἔχουν τὴν δυνατότητα νὰ ἐλέγξουν τὰ στοιχεῖα καὶ νὰ ἀποκαλύψουν τὰ ψεύδη καὶ τὰς ἀνακριβείας, αἱ δὲ κυβερνήσεις δὲν διατρέχουν τὸν κίνδυνον τῆς αὐταπάτης καὶ τῆς, συνεπείᾳ αὐτῆς, ἀδυναμίας ἐξευρέσεως τῶν γνησίων καὶ ἀποτελεσματικῶν λύσεων.

ΕΥΓΕ

Ἐφέτος ἡ ἐξόρμησις τῶν προσκυνητῶν πρὸς τὸ νησὶ τῆς Μεγαλόχαρης ὑπῆρξε μεγαλυτέρα ἀπὸ κάθε προηγούμενον ἔτος, σημειώσασα «ρεκόρ». Καί, ἐν τούτοις, ρεκὸρ ἐσημειώθη καὶ εἰς τὴν ἐξυπηρέτησιν τοῦ ἐπιβατικοῦ κοινοῦ, τὸ ὁποῖον μετέβη καὶ ἐπέστρεψεν ἐκ Τήνου μὲ ἄνεσιν, χωρὶς ταλαιπωρίας, μὲ τάξιν καὶ χωρὶς κινδύνους καὶ ἀπρόοπτα. Ἕνα εὖγε ἀξίζει εἰς τὰς ἁρμοδίας λιμενικὰς ἀρχάς, ἀλλὰ καὶ εἰς τοὺς προσκυνητάς, οἱ ὁποῖοι συμεορφώθησαν πρὸς τὰς ὁδηγίας καὶ ἐκινήθησαν ὡς ἄνθρωποι πολιτισμένοι. Τὸ «μυστικὸν» δὲ τῆς ἐπιτυχίας αὐτῆς εἶναι ἁπλούστατον: ὑπῆρξαν ἡ ἀπαραίτητη μελέτη ὁ προγραμματισμὸς καὶ ἡ ὀργάνωσις. Τῶν ὁποίων ὑπαρχόντων, γίνεται ἁπλούστατον καὶ τὸ δυσκολώτερον τῶν προβλημάτων. Ἀντιθέτως, ἡ προχειρότης καὶ ἡ «τσαπατσουλιὰ» κάμνουν καὶ τὰ μικρότερα προβλήματα δυσεπίλυτα. Καὶ αὐτὸ εἶναι τὸ μέγα μειονέκτημα τῶν ἑλληνικῶν ὑπηρεσιῶν, ἀπὸ τὸ ὁποῖον ὀφείλομεν νὰ ἀπαλλαγῶμεν, ἐὰν θέλωμεν νὰ προοδεύσωμεν καὶ νὰ κατακτήσωμεν τὴν θέσιν ποὺ ἀνήκει ἐν τῇ χώρᾳ μας.

ΝΕΑ ΑΠΟΛΕΙΞΙΣ

Τὸ σοβιετικὸν Πρακτορεῖον «Τὰς» μετέδωσεν ὅτι τὸ διαστημόπλοιον «Ζόντ 3» ἐφωτογράφησε τὴν 20ην Ἰουλίου, ἐπὶ 1 ὥραν καὶ 8 λεπτά, μεγάλο τμῆμα τῆς ἀοράτου πλευρᾶς τῆς Σελήνης, τὸ ὁποῖον δὲν εἶχε φωτογραφηθῆ τὸν Ὀκτώβριον τοῦ 1959. Εἶναι, πράγματι, ἡ φωτογράφησις αὐτὴ τῆς ἀοράτου πλευρᾶς τῆς Σελήνης, μία ἀκόμη συμβολὴ εἰς τὴν προσπάθειαν ἐξερευνήσεως τοῦ διαστήματος. Δὲν ἠμποροῦμεν, ὅμως, νὰ μὴ ἐπισημάνωμεν τὸν τρόπον μὲ τὸν ὁποῖον οἱ σοβιετικοὶ ἐξαγγέλλουν τὰς ἐπιτυχίας των. Οὐδὲν εἶχεν ἀνακοινωθῆ περὶ τῆς ἀποστολῆς τοῦ «Ζόντ 3» καὶ ἐχρειάσθησαν 25 ἡμέραι διὰ νὰ ἀνακοινώσῃ ἡ Μόσχα ὅτι ἐλήφθησαν αἱ φωτογραφίαι! Ἐν ἀντιθέσει πρὸς τὰς ΗΠΑ αἱ ὁποῖαι ἀπὸ τῆς πρώτης στιγμῆς εἶχαν ἀναγγείλει ὅτι στέλλουν διαστημόπλοιον εἰς τὸν Ἄρην πρὸς λῆψιν φωτογραφιῶν, εἶχαν προσδιορίσει τὴν ἀκριβῆ ἡμερομηνίαν τῆς λήψεως τῶν φωτογραφιῶν καὶ τὰς ἀνακοίνωσαν ἀμέσως. Ὅπως, ἀμέσως, ἀνακοινοῦν καὶ τὰς ἀποτυχίας των. Οἱ Ρῶσοι, ὅμως, μόνον τὰς ἐπιτυχίας ἀνακοινοῦν καὶ οὐδέποτε τὰς ἀποτυχίας. Καί, βεβαίως, αὐτὸ εἶναι μιὰ ἀκόμη ἀπόδειξις περὶ τοῦ ποῦ εὑρίσκεται ἡ δημοκρατία. Ἐκεῖ ὅπου ὁ Λαὸς τὰ γνωρίζει ὅλα ἢ ἐκεῖ ὅπου πληροφοροῦνται μόνον ὅ,τι θέλει τὸ καθεστώς...

ΚΑΙ ΠΑΛΙΝ

Καὶ πάλιν τὰ ταχυδρομεῖα. Μὲ τὸ ταχυδρομεῖον τῆς 15ης τρέχοντος μηνὸς ἐλάβομεν ἐπιστολὰς ἐκ Πειραιῶς, ἐκ Σύρου, ἐκ Σάμου, ἐκ Λαρίσης καὶ ἐκ Δυτικοῦ Βερολίνου, μὲ χρονολογικὴν σήμανσιν 11 Αὐγούστου. Τέσσαρας ἡμέρας διὰ νὰ φθάσῃ μία ἐπιστολὴ ἀπὸ τὴν ἐπαρχίαν εἰς τὴν πρωτεύουσαν! Ἢ νέα Κυβέρνησις, ἐκ τῶν πρώτων θὰ πρέπει νὰ ἐπιληφθῇ τοῦ θέματος τῶν ταχυδρομείων.

ΣΥΓΧΑΡΗΡΗΡΙΑ

Ὄργανα τῆς χωροφυλακῆς Λαυρίου συνέλαβον εἰς τὸ 59ον χλμ. τῆς παραλιακῆς ὁδοῦ Ἀθηνῶν — Λαυρίου, δύο «ποντικοὺς», οἱ ὁποῖοι εἶχον διαρρήξει ἕνα σταθμευμένον αὐτοκίνητον καὶ ἔκλεπτον χρήματα καὶ ροῦχα τῶν ἐπιβατῶν του, οἱ ὁποῖοι ἐκολύμβων εἰς τὴν θάλασσαν. Συγχαρητήρια εἰς τὰ ὄργανα τῆς χωροφυλακῆς, διὰ τὴν ἐπιτυχίαν των αὐτήν. Θὰ ἠθέλομεν, ὅμως, νὰ συστήσωμεν εἰς τὰς λιμενικὰς καὶ ἀστυνομικὰς ἀρχὰς μεγαλυτέραν ἐπαγρύπνησιν εἰς τὸν τομέα αὐτῶν. Τὰ κρούσματα διαρρήξεως αὐτοκινήτων τῶν λουομένων εἶναι συχνότατα. Καὶ μὲ ὀλίγα ὄργανα, ἐν πολιτικῇ περιβολῇ, παρακολουθήσετῶν «ποντικῶν» τῶν παραλίων εἶναι εὔκολον νὰ ἐξουδετερωθῇ ἡ μάστιξ αὐτή.

ΑΘΛΗΤΙΣΜΟΣ ΚΑΙ ΠΟΛΙΤΙΚΗ

Ἀθλητικὸν σωματεῖον τῶν Ἀθηνῶν διέψευσε δημοσίευμα τῆς «Αὐγῆς», εἰς τὸ ὁποῖον ἀνεφέρετο ὅτι ἐκπρόσωπός του μετέσχε τῆς ὑπὸ τῆς ΕΔΑ ὀργανωθείσης συγκεντρώσεως τῆς «Ἀθλητικῆς Ἐπιτροπῆς Δημοκρατικῆς Πρωτοβουλίας». Ἡ διάψευσις αὐτὴ ἀποκαλύπτει τὰς μεθόδους ποὺ χρησιμοποιεῖ ὁ κομμουνισμός. Καὶ ὀφείλουν, κατὰ τὸν ἴδιον τρόπον, νὰ ἀντιδράσουν ὅλαι αἱ ἀθλητικαὶ ὀργανώσεις κατὰ τῆς προσπαθείας τῆς ΕΔΑ νὰ ἐκτρέψῃ τὸν ἀθλητισμὸν τοῦ ἀληθοῦς προορισμοῦ του. Ὅσον ἀφορᾷ τὴν ΕΔΑ, μὲ τὰς προσπαθείας της αὐτάς, νὰ κομματικοποιήσῃ τὸν συνδικαλισμόν, τὰς ἐπαγγελματικὰς ὀργανώσεις, ἀκόμη δὲ καὶ αὐτὸν τὸν ἀθλητισμόν, ἀποδεικνύει τὴν φασιστικὴν νοοτροπίαν της. Διότι μόνον εἰς τὰ ὁλοκληρωτικὰ καθεστῶτα κομματικοποιοῦνται τὰ πάντα καὶ κάθε ἐκδήλωσις ἐντάσσεται εἰς τὴν ὑπηρεσίαν τοῦ κόμματος. Ἐδῶ, ὅμως, φασισμός, οἱουδήποτε χρώματος, δὲν εἶναι δυνατὸν νὰ εὐδοκιμήσῃ καὶ ὁ ἀθλητισμὸς θὰ μείνῃ καθαρὸς καὶ εὐγενής, ὅπως ἦτο ἀπὸ τῶν ἀρχαίων χρόνων.

Η ΥΑΡΕΥΣΙΣ ΚΕΡΚΥΡΑΣ

Ἡ Κέρκυρα ἀποτελεῖ ἀναμφισβήτητως ἕνα ἀπὸ τὰ πρῶτα τουριστικὰ κέντρα τῆς χώρας καὶ διὰ τοῦτο συγκεντρώνει καθ' ὅλας τὰς ἐποχὰς τοῦ ἔτους πλῆθος ξένων ἐπισκεπτῶν. Ἐνῶ ὅμως ἰδιαιτέρα προτίμησις δίδεται εἰς τὸ νησὶ τῶν Φαιάκων αἱ διαπιστώσεις τῶν τουριστῶν καταλήγουν εἰς τὸ ἴδιον σημεῖον ὅτι ἡ πόλις στερεῖται νεροῦ. Τὸ γεγονὸς εἶναι σοβαρὸν καὶ πρέπει νὰ λυθῇ τὸ συντομώτερον. Τὸ θέμα ὑδρεύσεως τῆς Κερκύρας πρέπει ν' ἀποτελέσῃ ἀντικείμενον μελέτης καὶ ἐνδιαφέροντος τῶν ἁρμοδίων καὶ τοῦ τουρισμοῦ. Διότι ἡ Κέρκυρα εἰσπράττει πολλὰ ἀπὸ τοὺς ξένους καὶ εἶναι ὑποχρεωμένη νὰ προσφέρῃ του λάχιστον νεράκι!...

εἶναι ὑποχρεωμένη νὰ προσφέρῃ του λάχιστον νεράκι!...

ΠΑΙΔΙΚΑΙ ΚΑΤΑΣΚΗΝΩΣΕΙΣ

Ὀγδοήκοντα παιδιὰ Κυπρίων δημοσίων ὑπαλλήλων πρόκειται νὰ φιλοξενήσῃ ἡ ΑΔΕΔΥ, ἐπὶ τρεῖς ἑβδομάδας, εἰς τὰς προτύπους παιδικὰς κατασκηνώσεις Καλάμου Ἀττικῆς «ΚΙΝΤΕΡΛΑΝΤ ΕΛΛΑΣ». Ἡ χειρονομία εἶναι, πράγματι, ἀξία ἐξάρσεως καὶ κάθε ἔπαινος ἀνήκει εἰς τὴν ΑΔΕΔΥ, ἡ ὁποία, ἐν τῷ πλαισίῳ τῶν δυνατοτήτων της, σφυρηλατεῖ τὴν «ἕνωσιν» μὲ τοὺς ἀδελφούς μας τῆς Κύπρου. Μὲ τὴν εὐκαιρίαν, ὅμως, τῆς φιλοξενίας αὐτῆς εἰς παιδικὰς κατασκηνώσεις, ἐνεθυμήθημεν τὸ θέμα τῆς ἰδρύσεως παιδικῶν κατασκηνώσεων διὰ τὰ τέκνα τῶν δημοσίων ὑπαλλήλων. Ἔγινε τίποτε πρὸς τακτοποίησίν του; Διότι, μετὰ τὰ διαβήματα τοῦ παλαιοῦ ἔτους μηνός, οὐδὲν ἐγνώσθη ἔκτοτε.

ΠΡΟΓΡΑΜΜΑ ΑΑΣΟΠΟΝΙΑΣ

Ἡ περατωθεῖσα ὑπὸ τοῦ ὑπουργείου Γεωργίας μελέτη διὰ τὴν ἀνάπτυξιν τοῦ προγράμματος βασοπονίας κατὰ τὴν προσεχῆ πενταετίαν, θὰ δημιουργήσῃ ἀναμφιβόλως εὐνοϊκὰς συνθήκας καὶ θετικὰς προϋποθέσεις ἀναπτύξεως τῶν ὀρεινῶν περιοχῶν τῆς χώρας. Οὕτω προβλέπεται ὅπως παρουσιασθοῦν πρόσθετοι εὐκαιρίαι ἀπασχολήσεως, ἐκμετάλλευσις τοῦ δασικοῦ πλούτου, ἀναδασώσεως καὶ δασευθετησις χειμάρρων, διάνοιξις δασικῶν ὁδῶν, ἵδρυσις βιομηχανιῶν κατεργασίας ξύλου κλπ. Δηλαδὴ ἕνα πράγματι πλούσιον πρόγραμμα παραγωγικότητος. Ἀρκεῖ μόνον νὰ εὑρεθῇ κυβέρνησις ἱκανὴ νὰ τὸ δώσῃ εἰς ἐφαρμογήν.

ΒΑΣΙΛΕΙΟΝ ΤΗΣ ΕΛΛΑΔΟΣ

ΥΠΟΥΡΓΕΙΟν ΔΗΜΟΣΙΩΝ ΕΡΓΩΝ

ΓΡΑΦΕΙΟΝ ΠΟΛ)ΑΣ ΑΘΗΝΩΝ

ΤΜΗΜΑ 3ον

ΑΝΑΚΟΙΝΩΣΙΣ

Ἀνακοινοῦται ὅτι ὑπὸ τοῦ Γραφείου ἡμῶν συνετάγησαν 1) ἡ ὑπ'ἀρ. 25)1965 πρᾶξις ἀναλογισμοῦ ἀποζημιώσεως λόγῳ ρυμοτομίας ἰδιοκτησιῶν κειμένων ἐπὶ τῆς Ἐθνικῆς ὁδοῦ Ἀθηνῶν — Λαμίας εἰς περιοχὴν Κονότητος Ν. Χαλκηδόνος (Ο.Τ. 74, 70β, 70α, καὶ 60α) καὶ 2) ἡ ὑπ' ἀρ. 41)1965 πρᾶξις ἀναλογισμοῦ ἀποζημιώσεως λόγῳ ρυμοτομίας ἰδιοκτησιῶν κειμένων ἐπὶ τῆς Ἐθνικῆς ὁδοῦ Ἀθηνῶν — Λαμίας εἰς περιοχὴν Ν. Χαλκηδόνος (Ο.Τ. 64α) καὶ ἐπὶ τῆς ὁδοῦ Κάλβου διὰ τὸ Τμῆμα αὐτῆς, μεταξὺ Ἐθνικῆς ὁδοῦ καὶ ἐγκιβωτισμένης κοίτης Κηφισσοῦ Ποταμοῦ.

Καλοῦνται ὅθεν οἱ ἰδιοκτῆται οἱ ἔχοντες ἀκίνητα εἰς τὰς ὡς ἄνω θέσεις ὅπως ἐντὸς δέκα (10) ἡμερῶν ἀπὸ τῆς δημοσιεύσεως τῆς παρούσης προσέλθουν εἰς τὸ Γραφεῖον ἡμῶν (Μενάνδρου 6 Πλατεῖα Θεάτρου 3ος ὄροφος Γραφεῖον 2) καθ' ἑκάστην καὶ κατὰ τὰς ὥρας 10,30—12, ἵνα λάβωσι γνῶσιν τῶν ἀνωτέρω πράξεων καὶ τῶν σχετικῶν διαγραμμάτων αὐτῶν καὶ ὑποβάλωσι τὰς τυχὸν ἐνστάσεις των ἐντὸς τῆς ἀνωτέρω ὁριζομένης προθεσμίας.

Ἡ παροῦσα δημοσιευθῆτω διὰ τῶν ἐφημερίδων «ΒΗΜΑ» καὶ «ΕΘΝΙΚΟΣ ΚΗΡΥΞ» ἐπὶ δύο συνεχῶς ἡμέρας.

Ἐν Ἀθήναις τῇ 16)8)1965

Ὁ Προϊστάμενος τοῦ Γ.Π.Α.

ἀ.α.

Π. ΛΕΥΚΑΔΙΤΗΣ

ΑΠΟ ΧΘΕΣ ΜΕΧΡΙ ΣΗΜΕΡΑ

Καθημερινὰ σκίτσα

Σουβλάκια

ΚΑΤΑΚΑΛΟΚΑΙΡΟ, καὶ τὰ σουβλάκια βρίσκονται πάντα σὲ δόξες τους. Ἐνομίζετο ὅτι, τουλάχιστον κατὰ τοὺς ζεστοὺς μῆνες, θὰ τὰ ἐξετόπιζαν τὰ παγωτά, ἀλλὰ καὶ τὰ παγωτὰ «τραβιοῦνται» καὶ τὰ σουβλάκια... διατηροῦν τὴ θέσι τους.

Ἐννοεῖται, ὅτι, ὅ,τι ἀποκαλεῖται «σουβλάκι» δὲν εἶναι ἀπαραίτητο νὰ εἶναι καί.. σουβλάκι! Ἀρκεῖ νὰ περικλείεται στὴ λεγόμενη «πίττα». Ἔτσι, «σουβλάκια μὲ πίττα» λέγονται καὶ τὰ περιέγοντα ψημμένον κιμᾶ ἢ κουιδάκια «γύρου», ὅπως ...ἐξελληνίσθη τὸ γνωστὸν ντονὲρ κεμπάπ...

Ἔξοδος

ΠΑΡ' ΟΛΟΝ ὅτι ἡ ἑορτὴ τῆς Παναγίας δὲν ἐπέτρεπε περιθώρια πέραν τοῦ Σαββατοκύριακου, γενικὴ ἦταν ἡ ἐξόρμησις τῶν εὐτυχῶν Γιωταγήδων πρὸς τὴν ἐπαρχίαν, ἐνῶ, ἐξ ἄλλου, πάμπολλοι ὑπῆρξαν —ἐκτὸς τῶν συροευσάντων εἰς Τῆνον— καὶ οἱ τιμήσαντες τὰ πανηγύρια τῆς Κύθνου καὶ τῆς Πάρου, γιὰ τὴ μνήμη τῆς Παναγίας. Στὴν Κύθνο, ὡς γνωστόν, ἑορτάζεται ἡ Παναγία τῆς Κανάλας καὶ στὴν Πάρο, ἡ Ἑκατονταπυλιανή. Κυριολεκτικῶς ὅμως ὑπέφεραν οἱ ταξιδευσαντες διὰ θαλάσσης, ὄχι μόνον λόγω τῆς θαλασσοταραχῆς, ποὺ ἐπικρατοῦσε στὸ Αἰγαῖον, ἀλλὰ καὶ ἐκ τοῦ συνωστισμοῦ ποὺ παρετηρεῖτο εἰς τὰ πλοῖα τῶν ἀκτοπλοϊκῶν γραμμῶν.

Ἀποκαλύψεις

ΤΗΛΕΓΡΑΦΗΜΑ ἐκ Παρισίων ἀνέφερε: «Μία σφυγμομέτρησις, ποὺ ἔγινε πρόσφατα μεταξὺ τῶν ἀνδρῶν στὴ Γαλλία μὲ τὸ τί σκέπτονται γιὰ τὶς γυναῖκες, οἱ ὁποῖες δείγνουν μέσα στοὺς δρόμους, λαιμοὺς καὶ μπράτσα γυμνά, ἀπέδειξε πὼς οἱ ἄνδρες εἶναι ἐνθουσιασμένοι μ' αὐτὸ τὸ θέαμα καὶ θεωροῦν πὼς ἡ καλοκαιριν ἡ μόδα δείγνει τὶς γυναῖκες πολὺ πιὸ ὄμορφες ἀπὸ ὅ,τι ἡ γειμερινή».

Ἀλλὰ πῶς ἦταν δυνατὸν νὰ φαντασθῆ κανεὶς ὅτι οἱ ἄνδρες θὰ προτιμοῦσαν νὰ βλέπουν τὶς γυναῖκες ντυμένες σὰν καλόγηρες; Οἱ περισσότεροι θὰ τὶς ἤθελαν ἀκόμη περισσότερον ἀποκαλυπτικὲς — ἐξαιρέσει βεβαίως, τῶν συζύγων των!..

Ἀνταποκρίσεις

ΑΠΟ ἀνταπόκρισιν ἐξ Ἀθηνῶν δημοσιευθεῖσαν εἰς τὸν «Μεσσατζέρο» τῆς Ρώμης: «...Ἀπὸ τοῦ 1936, ἐπὶ Δικτατορίας τοῦ Σταυράρχου Παπάγου, δὲν εἶχε ἀντιμετωπίσει ἡ Ἑλλὰς τοιαύτην δραστηριότητα τῶν ἐργατικῶν συνδικάτων. Κατὰ τὴν διάρκειαν τοῦ ἐκφυλίου πολέμου 1946—1949, ἡ τότε Κυβέρνησις Καραμανλῆ»...

Καὶ ἕπεται συνέχεια μὲ τὴν ἴδια καταπληκτικὴ ἱστορικὴ ἀκρίβεια!..

ΣΥΜΠΟΛΙΤΗΣ

ΚΑΤΑΣΒΕΣΙΣ ΦΛΟΓΩΝ

— Μᾶς τηλεφώνησαν ὅτι ἐδῶ κάθεται μιὰ φλογερὴ κοπέλλα μὲ πύρινα μαλλιά!

Ο ΚΟΣΜΟΣ ΤΟΥ ΘΕΑΤΡΟΥ ΚΑΙ ΤΗΣ ΤΕΧΝΗΣ

Σήμερα στὸ Ἡρώδειον τὸ ρομαντικὸ ρεσιτὰλ τῆς Τζίνας Μπαχάουερ

Σήμερον ἡ διασκεκριμένη Ἑλληνίδα πιανίστα Τζίνα Μπαχάουερ θὰ δώσῃ στὸ Ἡρώδειο, στὰ πλαίσια τοῦ Φεστιβὰλ, ρεσιτὰλ μὲ ἔργα Μπράμς καὶ Σοπέν.

Αὔριον, ἐξ ἄλλου, οἱ φεστιβαλικὲς ἐκδηλώσεις συνεχίζονται στὸ Ἡρώδειο μὲ συναυλίαν τῆς Ὀρχήστρας Μπάχ τῆς Λειψίας τῶν Ἀνατολικῶν Γερμανῶν ὑπὸ τὴν διεύθυνσι τοῦ Γκέρχαρντ Μπόσσε.

Ὁ Μὲλ Φερὲρ στὴν Κέρκυρα

Ἔφθασε προχθὲς ἀεροπορικῶς ἀπὸ τὸ Παρίσι ὁ διάσημος ἠθοποιὸς Μὲλ Φερὲρ, ὁ ὁποῖος ἀφοῦ παρέμεινε καὶ χθὲς στὴν Ἀθήνα, ἀναχωρεῖ σήμερα στὴν Κέρκυρα, ὅπου θὰ περάσῃ τὶς διακοπές του.

Οἱ παραστάσεις στὸν Λυκαβηττὸ

Στὸ θέατρον «Λυκαβηττοῦ» ἡ Ἑλληνικὴ Σκηνὴ τῆς Ἄννας Συνοδινοῦ, θὰ παρουσιάσῃ κατὰ τὴν τρέχουσαν ἑβδομάδα τὰ ἑξῆς ἔργα:

Σήμερον Τρίτη 17—8—65 ἕως καὶ τὴν Παρασκευὴ 20—8—65 τὴν «Ἀντιγόνη» τοῦ Σοφοκλέους.

Τὴν Δευτέρα 23—8—65 Ἑλλ. Ὀρχηστικὸς Ὀργανισμὸς Κούλας Πράτσικα.

Ἡ Εἰρήνη Παπᾶ καλυτέρα ἠθοποιός

ΒΕΛΙΓΡΑΔΙΟΝ, 16. (Ρώυτερ). Δὲν ἀπενεμήθησαν βραβεῖα κατὰ τὸ λῆξαν τὴν ἑσπέραν τοῦ Σαββάτου εἰς τὴν Βάρναν τῆς Βουλγαρίας πρώτου βαλκανικοῦ κινηματογραφικοῦ Φεστιβὰλ. Κατ' ἀνέπισημον ὅμως κρίσιν τῆς ἐπιτροπῆς, τὸ ἑλληνικὸν φίλμ «Ἠλέκτρα» ἐθεωρήθη ὡς τὸ καλύτερον ἐκ τῶν προβληθέντων κατὰ τὴν καλλιτεχνικὴν αὐτὴν ἐκδήλωσιν.

Ἡ ἐπιτροπὴ ἐπίσης ἀπεφάνθη ὅτι ἡ Εἰρήνη Παπᾶ ὑπῆρξεν ἡ καλυτέρα ἠθοποιὸς μεταξὺ τῶν πρωταγωνιστριῶν τῶν φίλμς ποὺ προεβλήθησαν εἰς τὸν δρόμον τῆς «Ἠλέκτρας».

Καὶ αἱ ἐξ Βαλκανικαὶ χῶραι— Ἀλβανία, Βουλγαρία, Ἑλλάς, Ρουμανία, Τουρκία καὶ Γιουγκοσλαβία— ἐξεπροσωπήθησαν εἰς τὸ πρῶτον αὐτὸ Βαλκανικὸν Κινηματογραφικὸν Φεστιβὰλ, τὸ ὁποῖον ἤρχισεν εἰς τὴν Βάρναν τὴν 8ην Αὐγούστου.

Ἡ Ἀλβανία ὅμως ἀπεχώρησε τοῦ Φεστιβὰλ τὴν παρελθοῦσαν Πέμπτην, διαμαρτυρομένη ὅτι εἰς τὸ ἀνεπισήμως προβαλλόμενον εἰς κινηματογράφον τῆς Βάρνας ἕτερον ἑλληνικὸν φίλμ «Οὐρανὸς» «προσβάλλεται τὸ ἀλβανικὸν ἔθνικὸν αἴσθημα».

Ὁ γραμματεὺς τοῦ ἑλληνικοῦ τμήματος τῆς Οὐνέσκο καὶ συγγραφεὺς Στ. Ξοφλούδας, ὁστις παρίστατο εἰς τὸ Φεστιβὰλ, ἐδήλωσε σχετικῶς ὅτι ἡ ἑλληνικὴ ἀντιπροσωπεία «δὲν ἔφθασεν εἰς τὴν Βάρναν διὰ νὰ δημιουργήσῃ ἐπεισόδια ἀλλὰ διὰ νὰ προαγάγῃ τὴν κατανόησιν μεταξὺ τῶν Βαλκανικῶν χωρῶν».

Ὁ διάσημος Ρωσσαρμένιος συνθέτης Ἀράμ Χατσατουριάν, ὁ ὁποῖος θὰ διευθύνῃ τὴν Συμφωνικὴ Ὀρχήστρα τοῦ Ε.Ι.Ρ. μέσα στὰ πλαίσια τῶν ἐκδηλώσεων τοῦ Φεστιβὰλ Ἀθηνῶν, ἀφιχθεὶς ἐνταῦθα εἰδικὸς πρὸς τοῦτο ἀπὸ τῆς περασμένης Κυριακῆς.

Στὸ θέατρο Βέμπο

Γιὰ δέκα ἀκόμη ἡμέρες θὰ παίζεται στὸ θέατρο «Βέμπο» ἡ ἐπιθεώρησι «Μιὰ τρελλὴ, τρελλὴ, Ἀθήνα», ἀπὸ τὸν θίασο Ὀρ. Μακρή, Ρένας Ντόρ, Ἀλ. Λειβαδίτη, Μπέττυς Μοσχονά, Τάκη Ἠλιάδη. Ἐν συνεχείᾳ στὸ θέατρο αὐτὸ τῆς ὁδοῦ Καρόλου θὰ ἀνεβασθῇ νέα ἐπίκαιρη ἐπιθεώρησι τῶν Τραϊφόρου — Θισβίου —Ἐλευθερίου, μὲ μουσικὴ Ζὰκ Ἰακωβίδη, χορογραφίες Ἀλίκης Βέμπο, σκηνικὰ—κοστούμια Μάριου Ἀγγελόπουλου καὶ χορευτικὰ Φώτη Μεταξόπουλου. Ἡ νέα αὐτὴ ρεβύ, ἐτιτλοφορήθη ὁριστικῶς «Γαργάλατα.... Γαργάλατα».

Νέα ἐ

ΜΕΤΕΩΡΟΛΟΓΙΚΟΝ ΔΕΛΤΙΟΝ

17—8—65

Κατ' ἀνακοίνωσιν τῆς Μετεωρολογικῆς Ὑπηρεσίας, ὁ καιρὸς θὰ εἶναι σήμερον κατὰ τὴν ἡμέραν ὀλίγον νεφελώδης. Ἄνεμοι θὰ πνεύσουν ἀπὸ βορείων διευθύνσεων ἀσθενεῖς ἕως μέτριοι. Θάλασσα ὀλίγον τεταραγμένη καὶ τοπικῶς εἰς τὸ Αἰγαῖον τεταραγμένη. Θερμοκρασία ἀμετάβλητος.

● ΠΕΡΙΟΧΗ ΑΤΤΙΚΗΣ: Ὁ καιρὸς θὰ εἶναι σχεδὸν αἴθριος. Ἄνεμοι βόρειοι ἀσθενεῖς. Θάλασσα εἰς τὸν Σαρωνικὸν καὶ Νότιον Εὐβοϊκὸν ὀλίγον τεταραγμένη. Θερμοκρασία ἀμετάβλητος θὰ κυμανθῇ μεταξὺ 32 βαθμῶν μεγίστης καὶ 20 ἐλαχίστης.

● ΧΘΕΣΙΝΑΙ ΘΕΡΜΟΚΡΑΣΙΑΙ:

Ἀθῆναι	30	ἕως 19	Θεσσαλονίκη	26	ἕως 17
Ἀγρίνιον	32	» 18	Καλαμάτα	30	» 18
Ἀλεξ/πολις	29	» 18	Κέρκυρα	29	» 20
Ἡράκλειον	28	» 19	Ρόδος	32	» 20

ΤΕΤΑΜΕΝΗ Η ΚΑΤΑΣΤΑΣΙΣ ΕΙΣ ΛΟΣ ΑΝΤΖΕΛΕΣ

— ΣΥΝΕΧΕΙΑ ΕΚ ΤΗΣ 1ης ΣΕΛΙΔΟΣ —

Εἰς λευκὸς ἑτραυματίσθη εἰς Σὰν Ντιέγκο πληγεὶς διὰ μαχαίρας ὑπὸ νέγρου καὶ δύο κτίρια ἐπυροπλήθησαν ὑπὸ ὁμάδων διαδηλωτῶν.

Ἐπεσης εἰς Οὐίλμιγκτων ἄγνωστοι ἔθεσαν πῦρ εἰς ἀποθήκας ξυλείας. Κατὰ τὴν ἀστυνομίαν, πρόκειται περὶ «Κομμάντος» τῶν ἐπαναστατῶν, οἱ ὁποῖοι ἐν συνεχείᾳ διῆλθον δι' αὐτοκινήτου ἀπὸ τὰς συνοικίας τῶν λευκῶν τὰς κειμένας πλησίον τῆς κοιλάδος τοῦ Σὰν Φερνάντο, πυροβολοῦντες κατὰ τῶν οἰκιῶν.

Εἰς Σὰν Μπερνάντο, πόλιν κειμένην εἰς ἀπόστασιν 96 χιλ. ἀνατολικῶς τοῦ Λὸς Ἀντζελες ἄπασαι αἱ διαθέσιμοι δυνάμεις τῆς ἀστυνομίας ἐπετέθησαν κατὰ τῶν νέγρων, οἱ ὁποῖοι ἔθραυον προθήκας καὶ διήρπαζον καταστήματα.

ΤΕΤΑΜΕΝΗ ΚΑΤΑΣΤΑΣΙΣ

Ἤδη ἡ κατάστασις ἦτο λίαν τεταμένη εἰς τὸ Λὸς Ἀντζελες καὶ ἀπὸ καιροῦ εἰς καιρὸν ἠκούοντο πυροβολισμοὶ τῶν νέγρων ἀκροβολιστῶν. Τὰ στρατεύματα κοὶ ἡ ἐθνοφυλακὴ ἐξεκινεῖ θάρισαν τὰς ὁδοὺς ἀπὸ τοὺς ταραχοποιούς, παρὰ ταῦτα ὅμως, καθ' ὅλην τὴν χθεσινὴν νύκτα, ἐθνοφρουροὶ καὶ ἀστυνομικοὶ μὲ τὸν δάκτυλον εἰς τὴν σκανδάλην τοῦ αὐτομάτου των καὶ ἐπιβαίνοντες τζὶπ ἐνήργουν περιπολίας, ἐνῶ ὄργανα τῆς τάξεως ἠρεύνων πάντα εἰσερχόμενον.

Σωροὶ κατασχεθέντων κλοπιμαίων, μεταξὺ τῶν ὁποίων περιλαμβάνονται δέκται τηλεοράσεως, φιάλαι οὐΐσκυ, ραδιόφωνα, ἐνδυμασίαι, συσσωρεύονται εἰς τοὺς σταθμοὺς ἐλέγχου πέριξ τῆς συνοικίας ἀπὸ τὰς ἐρεύνας ποὺ διεξάγει ἡ ἀστυνομία εἰς τοὺς ἐξερχομένους τῆς «ἀπηγορευμένης περιοχῆς».

ΚΑΤΑΔΙΚΑΖΕΙ Ο ΤΖΟΝΣΟΝ

ΩΣΤΙΝ (Τέξας) 16. (Γαλλ. Πρ.). — Ὁ Πρόεδρος Τζόνσον κατεδίκασε χθὲς τοὺς φόνους, τὰς ταραχὰς καὶ τὰς λεηλασίας, ποὺ ἐσημειώθησαν κατὰ τὰς δύο τελευταίας ἡμέρας εἰς τὴν συνοικίαν τῶν Μαύρων τοῦ Λὸς Ἀντζελες καὶ προσέφερεν εἰς τὸν Κυβερνήτην τῆς Καλιφορνίας κ. Μπράουν, πᾶσαν δυνατὴν ἀμοσπονδιακὴν βοήθειαν πρὸς ἀντιμετώπισιν τῆς καταστάσεως.

Ὁ Ἀρχηγὸς τοῦ Λευκοῦ Οἴκου ἐτόνισεν ὅτι «αἱ πράξεις βίας εἶναι ἀντίθετοι πρὸς τὰς ὡραιοτέρας παραδόσεις τῆς χώρας μας».

Συνεχίζων ὁ Πρόεδρος εἶπε τὰ ἑξῆς:

«Ἡ ἰσότης δικαιωμάτων συνεπάγεται ἰσότητα ὑποχρεώσεων καὶ εὐθυνῶν. Οὐδεὶς ἔχει τὸ δικαίωμα νὰ στρέφεται κατὰ τῆς ζωῆς ἢ τῆς περιουσίας ἑνὸς ἄλλου. Ὅλοι ὀφείλουν νὰ τηροῦν τὴν ἔννομον τάξιν».

Περαιτέρω ὁ Πρόεδρος τῆς Ἀμερικανικῆς Συμπολιτείας ἐχαρακτήρισε τὰ πρόσφατα γεγονότα ὡς «τραγικὰ καὶ συνταρακτικὰ» καὶ παρέσχε διὰ μίαν εἰσέτι φορὰν τὴν διαβεβαίωσιν περὶ τοῦ σεβασμοῦ τῶν ἐκ τοῦ Συντάγματος ἀπορρεόντων δικαιωμάτων ὅλων τῶν Ἀμερικανῶν.

ΠΡΟΣ ΑΝΟΡΘΩΣΙΝ ΛΟΣ ΑΝΤΖΕΛΕΣ, 16. (Γαλλ. Πρακτ.).— Ὁ Διευθυντὴς τῆς ἀστυνομίας τοῦ Λὸς Ἀντζελες κ. Οὐΐλιαμ Πάρκερ ἐδήλωσε τὰ ἑξῆς: «Εἰσήλθομεν τώρα εἰς περίοδον ἀνορθώσεως».

Τρεῖς τόννοι τροφίμων, μετεφέρθησαν σήμερον ὑπὸ τοῦ «στρατοῦ σωτηρίας», ὑπὸ τὴν προστασίαν τῶν ξιφολόγχων τῶν ἐθνοφυλάκων εἰς τὴν ἐρημωθεῖσαν συνοικίαν Οὐάτς. Τὰ περισσότερα ἐκ τῶν καταστημάτων εἰδῶν διατροφῆς ἐλεηλατήθησαν κατὰ τὰς ἑξ ἡμέρας τῶν ταραχῶν καὶ ὁ ἀνεφοδιασμὸς τῆς συνοικίας, διεκόπη ταυτοχρόνως μὲ τὴν παράλυσιν τῶν δημοσίων ὑπηρεσιῶν.

Ὁ πρόεδρος τοῦ Συνδέσφου καταστηματαρχῶν κ. Τζόζεφ Ντὰ Σίλβα, συνεκάλεσεν εἰς σύσκεψιν τοὺς ἐμπόρους λιανικῆς πωλήσεως, μὲ σκοπὸν τὴν ἵδρυσιν προσωρινῆς ἀγορᾶς εἰς Οὐάτς.

Ἐν τούτοις ὁ ὑποδιοικητὴς τῆς ἐθνοφυλακῆς κ. Μάκοουν, φροντεῖ ὅτι θὰ χρειασθοῦν πολλὲς ἡμέρες, ἴσως καὶ μῖα ἡ ὁλὸς ἑβδομάδες, πρὶν ἀποκατασταθῇ ἡ ὁμαλότης εἰς τὴν πόλιν.

ΤΕΣΣΕΡΑ ΘΑΥΜΑΤΑ ΕΙΣ ΤΗΝ ΤΗΝΟΝ

— ΣΥΝΕΧΕΙΑ ΕΚ ΤΗΣ 1ης ΣΕΛΙΔΟΣ —

ἐνῶ παρακολουθοῦσε μὲ τὴν μητέρα του τὴν λειτουργία.

Τὸ παιδάκι ἐντελῶς ξαφνικὰ ἄρχισε νὰ βγάζῃ ἀναρθρες κραυγές. Ταραγμένη ἡ μητέρα του τὸ ὡδήγησε ἔξω ἀπὸ τὴν ἐκκλησία, ὅπου τὸ παιδάκι ἄρνισε νὰ σχηματίζῃ τὶς πρῶτες συλλαβές.

Ἡ συγκίνησι τοῦ κόσμου ἦταν μεγάλη ὅταν πληροφορήθηκε τὸ θαυμαστὸ γεγονός.

Ἐπίσης αὐτόπτες μάρτυρες διηγήθηκαν ὅτι ἕνας νέος 18 ἐτῶν, ποὺ ἔπασχε ἀπὸ ψυχικὴ ἀσθένεια (φρενοβλάβεια) ἔγινε τελείως καλά. Ὁ νέος αὐτὸς ὡραματίσθηκε τὴν Παναγία ποὺ τοῦ εἶπε ὅτι θὰ τὸν κάνη καλά. Ἐπίσης ἕνας τυφλὸς γέρος αἰσθάνθηκε βελτίωσι τῆς ὁράσεώς του.

ΕΠΕΣΤΡΕΨΑΝ 10.000 ΠΡΟΣΚΥΝΗΤΑΙ

Ἐν τῷ μεταξὺ μέχρι χθὲς εἶχαν ἐπιστρέψει ἐκ Τήνου εἰς Πειραιὰ περὶ τοὺς 10.000 προσκυνηταί. Συγκεκριμένως τὴν Κυριακὴν ἔφθασαν εἰς Πειραιὰ περὶ τοὺς 4.000 προσκυνηταὶ διὰ τῶν ἀτμοπλοίων «Μαργαρίτα», «Λητώ», «Πλειάς», «Ἀγγελίκα», καὶ «Ἀφροδίτη».

Ἐξ ἄλλου χθὲς ἔφθασαν περὶ τοὺς 6.000 προσκυνηταὶ διὰ τῶν ἀτμοπλοίων «Κανάρης», «Δέσποινα», «Ἄδωνις», «Ἀγγελίκα», «Πλειάς», «Παντελῆς», «Μαργαρίτα» καὶ «Λητώ».

ΟΛΥΜΠΙΑΚΗ ΑΕΡΟΠΟΡΙΑ

ΔΡΟΜΟΛΟΓΙΑ

Αὔριον ΤΕΤΑΡΤΗΝ, θὰ ἐκτελεσθοῦν τὰ κάτωθι δρομολόγια ἀπὸ τοῦ ἀεροδρομίου τοῦ ΕΛΛΗΝΙΚΟΥ:

ΕΞΩΤΕΡΙΚΟΥ

16.00	ΑΛΕΞ)ΠΟΛΙΝ
07.30	ΔΡΑΜΑΝ (μέσω Καβάλας)
07.30	ΗΡΑΚΛΕΙΟΝ
18.25	»
07.20	ΘΕΣ)ΝΙΚΗΝ
11.10	»
18.30	»
07.15	ΙΩΑΝΝΙΝΑ
07.30	ΚΑΒΑΛΑΝ
08.25	ΚΕΡΚΥΡΑΝ
09.00	»
12.10	ΛΗΜΝΟΝ
12.00	ΜΥΤΙΛΗΝΗΝ
08.30	ΡΟΔΟΝ
12.40	»
17.40	»
07.25	ΣΑΜΟΝ
15.00	ΧΑΝΙΑ

ΕΞΩΤΕΡΙΚΟΥ

13.15	ΑΜΣΤΕΡΝΤΑΜ
17.25	ΒΗΡΥΤΤΟΝ
13.15	ΦΡΑΓΚΦΟΥΡΤΗΝ
17.10	ΙΣΤΑΜΠΟΥΛ
05.05	ΛΟΝΔΙΝΟΝ
13.05	»
13.10	»
17.25	ΛΕΥΚΩΣΙΑΝ
13.10	ΠΑΡΙΣΙΟΥΣ
13.20	»
08.00	ΡΩΜΗΝ
13.10	»
17.05	ΤΕΛ ΑΒΙΒ
13.15	ΖΥΡΙΧΗΝ

(Διὰ πᾶσαν πληροφορίαν ἀπευθύνεσθε: «ΟΛΥΜΠΙΑΚΗΝ ΑΕΡΟΠΟΡΙΑΝ», ΟΘΩΝΟΣ 6, τηλ.: 230.991 — 99).

ΔΡΟΜΟΛΟΓΙΑ ΑΚΤΟΠΛΟΪΑΣ

ΑΝΑΧΩΡΗΣΕΙΣ ΕΚ ΠΕΙΡΑΙΩΣ

ΤΡΙΤΗ 17 ΑΥΓΟΥΣΤΟΥ

ΛΗΤΩ 9.00 Τῆνον, Μύκονον.
ΔΕΣΠΟΙΝΑ 10.00 Σέριφον, Σίφνον, Φολέγανδρον, Σίκινον, Ἴον, Θήραν.
ΛΗΜΝΟΣ 12.00 Κέαν, Κύθνον, Σέριφον, Σίφνον, Κίμωλον, Μῆλον, Σύρον.
ΕΛΛΗ 12.00 Πάρον, Νάξον.
ΜΑΡΙΛΕΝΑ 12.00 Μονεμβασίαν, Ἀγ. Πελαγίαν, Νεάπολιν.
ΜΙΑΟΥΛΗΣ 13.00 Κῶ, Ρόδον.
ΚΑΝΑΡΗΣ 13.00 Σύρον, Πάρον, Νάξον, Ἴον, Οἴαν, Θήραν.
ΠΟΛΙΚΟΣ 13.00 Σκῦρον, Ἀγ. Εὐστράτιον, Λῆμνον, Σαμοθράκην, Ἀλεξανδρούπολιν, Καβάλαν.
ΕΣΠΕΡΟΣ 14.00 Κάλυμνον, Ρόδον.
ΚΟΛΟΚΟΤΡΩΝΗΣ 18.00 Σύρον Τῆνον, Μύκονον, Ἀγ. Κήρυκον, Καρλόβασι, Βαθύ.
ΚΡΗΤΗ 17.00 Πάτρας, Σάμην, Ἰθάκην, Κέρκυραν, Βρινδήσιον.
ΚΑΡΑΪΣΚΑΚΗΣ 17.00 Σύρον, Χίον, Μυτιλήνην.
ΗΡΑΚΛΕΙΟΝ 19.00 Ἡράκλειον.

ΤΕΤΑΡΤΗ 18 ΑΥΓΟΥΣΤΟΥ

ΛΗΤΩ 9.00 Τῆνον, Μύκονον.
ΦΑΙΣΤΟΣ 9.00 Χανιά.
ΜΙΝΩΣ 9.00 Ἡράκλειον.
ΜΥΡΤΙΔΙΩΤΙΣΣΑ 10.00 Λιμένας Πελοποννήσου μέχρι Γυθείου.
ΜΑΡΙΛΕΝΑ 11.00 Κύθνον, Σέριφον, Σίφνον, Κίμωλον, Μῆλον.
ΕΛΛΗ 12.00 Σύρον, Πάρον, Νάξον, Ἴον, Οἴαν, Θήραν. Σίκινον, Φολέγανδρον, Ἀνάφην.
ΠΑΝΤΕΛΗΣ 13.00 Σύρον, Τῆνον, Μύκονον, Ἀγ. Κήρυκον, Καρλόβασι, Βαθύ.
ΕΤΜΑ 213.— "Ατλας 200.— Ἡρακλ. 765.— Τιτάν 1.465 Χάλυψ 880.— Χαλ. 680.— Βωβ. Ἑλ 63.— Ἑλ. Ἐπιχ 15.— Χαρτοπ. 226.— Χαλυβ. 470.— Γ. Βιομ. 52.— Θερμὶς 50.— ΒΕΣΟ 180.— Θεσσ. 450.— Καμπᾶ 760.— Οἰνοπν. 42.— Οἴνων 45.— Ἀλλατίνη 300.— Ἄλευρ. 60.— Κυλ. Ἀθ 200.— Κυλ. Ἀττ 198.— Καλαμάκι 700.— Λούλη 240.— Σαραντ. 620.— Μύλ. Μέρ 40.— Μύλ. Α. Ι 800.— Ἐλαΐς 2.200.— Ἶρις 70.— ΦΞ 225.— Ἔθνος 505.— Παπαστρ. 350.— Ἠλεκτρ. 200.— Ἡλ. Ἐπιχ 4.50 Λαμπ 475.— Ψυγ. Θ 250.— Ψυγ. Παρ 290.— Ἐθνικὴ 3.900.— Φοίνιξ 1.300.— Ψυγ. Πειρ 65.— Βιοχαλ. 565.— Ἀστὴρ 1.200.— Λάμψις 1.030.— Προμηθ 58.— Γ. Ἀπ 795.— Ἱπποδρ. 245.— Υ. Πρ. 1.225.—

ΣΥΝΔΥΑΣΜΟΙ ΑΞΙΩΝ

Ἐπιλογὴ Α' 18.000
Ἐπιλογὴ Β' 12 800

ΧΡΥΣΗ ΛΙΡΑ

Κλείσιμον χρυσῆς λίρας 306
Εἰς τὴν ἐλευθέραν ἀγορὰν ἡ χρυσῆ λίρα ἔκλεισε 311 δρχ.

ΤΙ ΕΛΕΧΘΗ ΕΙΣ ΤΗΝ ΚΟΙΝΟΒΟΥΛΕΥΤΙΚΗΝ ΟΜΑΔΑ ΤΗΣ Ε.Κ. ΕΠΙ ΤΟΥ ΠΟΛΙΤΕΙΑΚΟΥ ΖΗΤΗΜΑΤΟΣ

ΔΕΝ ΕΠΙΖΗΤΕΙΤΑΙ ΕΚΘΡΟΝΙΣΙΣ ΤΟΥ ΒΑΣΙΛΕΩΣ

ΟΥΔΕΝΟΣ ΤΟ ΓΟΗΤΡΟΝ ΘΙΓΕΤΑΙ ΕΙΣ ΕΚΛΟΓΑΣ

Ἐκ τοῦ γραφείου Τύπου τῆς Ἑνώσεως Κέντρου ἀνεκοινώθησαν χθὲς τὰ ἀκόλουθα:

«Τὸ ἐπαίσχυντον ραδιόφωνον τῆς ψευδοκυβερνήσεως Νόβα μεταδίδει συνεχῶς παραποιημένην περίληψιν πρακτικῶν τῆς συνεδριάσεως τῆς Κοινοβουλευτικῆς Ὁμάδος τῆς Ἑνώσεως Κέντρου τῆς 9 Αὐγούστου. Χάριν τῆς ἀληθείας, δίδομεν εἰς τὴν δημοσιότητα, ἐκ τῶν στενογραφημένων πρακτικῶν, τὸ ἀκριβὲς κείμενον τῶν ὁμιλιῶν, αἱ ὁποῖαι ἀφεώρων τὸ πολιτειακὸν ζήτημα:

. . . . . .

Η. ΤΣΙΡΙΜΩΚΟΣ. Πέραν τῶν συνταγματικῶν θεμάτων ὑπάρχουν δύο γόητρα ποὺ συνεκρούσθησαν: Τὰ γόητρον τοῦ φέροντος τὸν τίτλον τοῦ Βασιλέως καὶ τὸ γόητρον τοῦ φέροντος τὸν τίτλον τοῦ Ἀρχηγοῦ ἑνὸς κόμματος τῆς Δημοκρατίας καὶ ἑπομένως τοῦ Ἑλληνικοῦ Λαοῦ. Εἰς τὴν ὑπόθεσιν αὐτήν, πέραν ὅλων τῶν συνωμοσιῶν, πέραν ὅλων τῶν συνταγματικῶν ζητημάτων, πέραν ὅλων τῶν ὑπονοιῶν ποὺ ἔχομεν, περὶ τοῦ ποῖαι δυνάμεις κινοῦνται γύρω ἀπὸ τὴν προσπάθειαν διασπάσεως τοῦ κόμματος— καὶ τὰς ὁποίας ἀνέλυσα προσφάτως ἀκόμη εἰς τὸν λόγον μου τῆς Θεσσαλονίκης— πέραν ὅλων αὐτῶν, ἔχομεν καὶ αὐτὴν τὴν ἀντίθεσιν. Καὶ ἡ ἀπάντησις εἶναι: Ἐκλογαί. Ὁ κ. Ἀρχηγὸς τῆς Ἑνώσεως Κέντρου γνωρίζει τὰς ἀπόψεις μου, τὰς θεωρητικάς, ἐπὶ τοῦ θέματος, διότι τὰς ἔχω ἀναπτύξει ἐπανειλημμένως. Δι' ἐμὲ αἱ Βουλαὶ ἐκλέγονται διὰ τέσσαρα ἔτη. Δὲν εἶναι δουλειὰ οἱουδήποτε Ἀνωτάτου Ἄρχοντος νὰ ἐξετάζῃ πότε ἕνα κόμμα ἔχασε τὴν αὐτοδυναμίαν, ἐὰν ὀρθῶς τὴν ἔχασε ἂν ὑπάρχουν προδόται, ἂν ἔγιναν ἄλλα κόμματα. Δουλειά του εἶναι νὰ διατηρήσῃ τὴν Βουλὴν τέσσαρα χρόνια...

Δὲν εἶναι δουλειὰ τοῦ Ἀνωτάτου Ἄρχοντος νὰ κανονίζῃ τὰ κομματικὰ ζητήματα. Πάντως, αἱ ἐκλογαὶ εἶναι μία διέξοδος. Ἀλλ' αἱ ἐκλογαὶ αὐτὴν τὴν στιγμὴν θὰ ἀπετέλουν δημοψήφισμα. Καὶ αὐτὸ εἶναι φυσικὸν νὰ τὸ φοβῆται ὁ Βασιλεύς. Ἀνεξαρτήτως τῶν ἰδικῶν μου θεωρητικῶν γνωμῶν εὔχομαι μὲ ὅλην μου τὴν ψυχὴν —καὶ ἐδήλωσα εἰς τὸν Ἀρχηγὸν τῆς Ἑνώσεως Κέντρου— εὔχομαι νὰ φθάσωμεν εἰς τὰς ἐκλογάς, διότι ἀποτελοῦν μίαν διέξοδον ἐπὶ τέλους. Ἀλλὰ λέγω τὴν δυσκολίαν ποὺ ὑπάρχει νὰ φθάσωμεν εἰς τὰς ἐκλογάς, ἀνεξαρτήτως τῶν προσωπικῶν γνωμῶν μου. Καὶ αἱ ἐκλογαὶ ποίαν λύσιν ἠμποροῦν νὰ δώσουν εἰς τὸ δημοψήφισμα ἔναντι τῶν δύο γοήτρων, ἑνὸς Παπανδρέου μὲ 65% ἢ 70% ἢ ἀκόμη μὲ 80% καὶ ἑνὸς Βασιλέως, ὁ ὁποῖος θὰ εἶναι ὑποχρεωμένος τὴν ἄλλην ἡμέραν, εἴτε μὲ ζητωκραυγὰς κάτω ἀπὸ τὰ Ἀνάκτορα, εἴτε ὄχι. νὰ σηκωθῇ καὶ νὰ φύγῃ; (Φωναί: "Οχι, ὄχι!). Μὴ μᾶς φοβίζῃ ἡ «Ἠλικία». Ἀπὸ τοῦ Ἀρχηγοῦ τοῦ Κόμματος καὶ μέχρι τοῦ τελευταίου στελέχους εἴπομεν ὅτι δὲν θέτομεν πολιτειακὸν ζήτημα. Καὶ ποῖος ἔθεσε ποτέ, ἀγαπητοί μου φίλοι, πολιτειακὸν ζήτημα; Πολιτειακὰ ζητήματα δὲν ἐτέθησαν ποτὲ θεωρητικά, ἀλλὰ πρῶτα ρίχνουν τὸν Βασιλέα ἢ τὴν Δημοκρατία καὶ ἔπειτα κάμνουν τὸ δημοψήφισμα. Ἡμεῖς δὲν τὸ θέτομεν, ἀλλὰ Ἐκεῖνος φοβεῖται, ὅτι μέσα εἰς τὸν ἐνθουσιασμὸν τοῦ 70% ἢ τοῦ 80% θὰ εἶναι ὑποχρεωμένος νὰ τὰ μαζέψῃ καὶ νὰ φύγῃ, ὅπως ὁ παπποῦς του (φωναί: "Οχι, ὄχι!). Σᾶς λέγω, ὅτι αἱ ἐκλογαὶ θὰ ἔχουν δημοψηφισματικὸν χαρακτῆρα καὶ ἐτελείωσα. Δὲν λέγω ὅτι θέλομεν ἡμεῖς, ἀλλὰ Αὐτὸς φοβεῖται.

ΟΧΙ ΕΚΘΡΟΝΙΣΙΝ

Ν. ΜΠΑΚΟΠΟΥΛΟΣ: Καλλίτερα ποὺ ἐλέχθη διὰ νὰ κοινολογηθῇ ἔξω, νὰ κοινολογηθῇ ἡ ὁμόφωνος γνώμη τοῦ Κόμματος, ὅτι δὲν πάμε δι' ἐκθρόνισιν τοῦ Βασιλέως (χειροκροτήματα).

Γ. ΠΑΠΑΝΔΡΕΟΥ: Βεβαιότατα.

Η. ΤΣΙΡΙΜΩΚΟΣ: Κύριε, Μπακόπουλε, παρακαλῶ νὰ συμπληρωθῇ, ὅτι εἰς τὴν ὁμόφωνον γνώμην τοῦ Κόμματος μετέχω καὶ ἐγώ. Ἀναλύω αὐτὴν τὴν στιγμὴν τὴν ψυχολογίαν, ἀοῦ δύναται νὰ δημιουργηθῇ εἰς ἐκεῖνον, ὁ ὁποῖος λέγει ὅτι δὲν εἶναι καιρὸς δι' ἐκλογάς. Διότι εἶπεν εἰς τὸν κ. Στεφανόπουλον ὅτι δὲν εἶναι καιρὸς δι' ἐκλογάς, ἀλλὰ λέγω τί αἰσθάνομαι ὅτι φοβεῖται ἢ δύναται νὰ φοβηθῇ.

Ν. ΜΠΑΚΟΠΟΥΛΟΣ: Ὁ Λαὸς θὰ ἀποφασθῇ μόνον καὶ μόνον, ὅτι ὁ Βασιλεὺς βασιλεύει καὶ δὲν κυβερνᾶ. Θὰ μείνῃ μὲ τιμήν, μὲ ἀφοσίωσιν, μὲ ἀγάπην, ἀλλὰ δὲν θὰ κυβερνᾶ.

Γ. ΠΑΠΑΝΔΡΕΟΥ: Ἐπιθυμῶ νὰ δώσω ἀπάντησιν ὀλιγόλογον εἰς δύο σημεῖα:

..Ἀνεφέρθην ὅτι ὁ Βασιλεὺς δὲν μοῦ ἔδωκε τὴν ἐντολήν, διότι σήμερον δὲν ἔχει πλειοψηφίαν ἡ Ἕνωσις Κέντρου εἰς τὴν Βουλήν. Πῶς νὰ τὸν εὐχαριστήσω διὰ τὴν πληροφορίαν; Πρῶτον, διὰ τῆς «κυβερνήσεως» Νόβα ἀφηρέθη ἡ πλειοψηφία καὶ κατόπιν μὲ πληροφορεῖ ὅτι δὲν ὑπάρχει πλειοψηφία..

Δεύτερον, ἐτέθη τὸ θέμα, ὅτι εὑρισκόμεθα ἐνώπιον τῆς συγκρούσεως δύο γοήτρων. Καὶ ὅτι αὐτὴ εἶναι ἡ δυσχέρεια. Ἀλλὰ ὑπάρχει ἰδεώδης ἀπάντησις: Αἱ ἐκλογαί. Δὲν ἀποτελοῦν ἱκανοποίησιν κανενὸς γοήτρου, διότι ὁ Λαὸς ἀποφαίνεται. Οὔτε ὁ Βασιλεὺς εἶναι δυνατὸν νὰ αἰσθάνεται ὅτι θίγεται τὸ γόητρόν του, διότι ὁ κυρίαρχος Λαὸς καλεῖται νὰ ἀποφανσθῇ, οὔτε ἐγὼ βεβαίως θὰ ἠσθανόμην ἐνόχλησιν. Κατὰ ποῖον τρόπον, ἑπομένως, ὅταν ὑπάρχῃ ἡ διέξοδος τῶν ἐκλογῶν, ὑπάρχει τὸ πρόβλημα τῆς συγκρούσεως δύο γοήτρων;

Καὶ ὑπάρχει τὸ ἄλλο καιριώτατον θέμα: "Οτι ὑπὸ τὰς σημερινὰς συνθήκας αἱ ἐκλογαὶ θὰ ἦσαν δημοψήφισμα καί, ἑπομένως, θὰ ἤθουν ἀναποφεύκτως εἰς πολιτειακὸν ζήτημα. Ἀρνοῦμαι καὶ διαμαρτύρομαι. Δὲν θέλω ἀπὸ τὴν αἴθουσαν αὐτὴν νὰ προέλθῃ, ἔστω καὶ ἐμμέσως, ἡ ἐντύπωσις ὅτι ἀποδεχόμεθα ἡμεῖς, ὅτι αἱ προσεχεῖς ἐκλογαὶ δύνανται νὰ ἔχουν, εἴτε ἐμμέσως εἴτε ἀμέσως, πολιτειακὰς συνεπείας. (Παρατεταμένα χειροκροτήματα). Δὲν τὸ δέχομαι! Βεβαίως, ὅταν ὑπάρχουν ἄνθρωποι, οἱ ὁποῖοι ἐμπνέουν αὐτὸν τὸν πανικόν, εἶναι εὐεξήγητος ἡ ἄρνησ ς τῶν ἐκλογῶν.

Ἀπὸ τὴν αἴθουσαν αὐτὴν θὰ προέλθῃ ἡ διάλυσις τῆς παρεξηγήσεως. Ὁμόφωνον τὸ Κόμμα τῆς Ἑνώσεως Κέντρου οὔτε θέτει, οὔτε θὰ θέση θέμα μεταβολῆς τοῦ πολιτεύματος. (Ζωηρὰ καὶ παρατεταμένα χειροκροτήματα). Καὶ ἐγγυώμεθα ἡμεῖς, μὲ τὸ ἠθικὸν κῦρος, τὸ ὁποῖον διαθέτομεν— καὶ τὸ ὁποῖον βεβαίως θὰ εἶναι ηὐξημένον, ἐὰν φθάσωμεν εἰς τὸ 60% ἢ τὸ 70%, περὶ τῶν ὁποίων γίνεται λόγος —ἡμεῖς ἐγγυόμεθα τὴν διατήρησιν τῆς μορφῆς τοῦ σημερινοῦ πολιτεύματος τῆς Βασιλευομένης Δημοκρατίας. (Ζωηρότατα καὶ παρατεταμένα χειροκροτήματα). Εἰς οὐδένα ἐπιτρέπομεν τὴν ἀμφισβήτησιν. Καὶ κανεὶς δὲν θὰ ἔχῃ τὸ ἀνάστημα νὰ σταθῇ ἀντιμέτωπος. Ἓν μόνον ἔχομεν ζητήσει καὶ θὰ τὸ ζητοῦμεν πάντοτε: Τὴν δημοκρατικὴν λειτουργίαν τοῦ πολιτεύματος τῆς Βασιλευομένης Δημοκρατίας. Καὶ αὐτὴ ἡ δημοκρατικὴ λειτουργία τοῦ πολιτεύματος ἀποδείνει πρὸς τὸ συμφέρον καὶ τοῦ Ἔθνους καὶ τοῦ Θρόνου. Μόνον οἱ ὀλέθριοι σύμβουλοι ὠθοῦν εἰς κατάχρησιν δικαιωμάτων, ἡ ὁποία δημιουργῇ τὸ ζήτημα εἰς τὴν συνείδησιν τοῦ Λαοῦ.

Μὲ τὴν ἰδικήν μας σκέπην καὶ καθοδήγησιν ὁ Βασιλεὺς θὰ ἀνακτήσῃ ὁλόκληρον τὴν ἀγάπην τοῦ Λαοῦ του, προσαρμοζόμενος εἰς τὸ γράμμα καὶ τὸ πνεῦμα τοῦ πολιτεύματος. Ὁ θρίαμβος τῆς Ἑνώσεως Κέντρου δὲν θὰ εἶναι ἀνατροπὴ καὶ κλονισμός, ἀλλὰ στερέωσις τοῦ Θρόνου. Καὶ εἶναι πρὸς τὸ συμφέρον του. Καὶ ἀσφαλῶς θὰ τὸ ἀντιληφθῇ καὶ ὁ Ἴδιος, ὅταν ἀποδιώξῃ τοὺς ὀλεθρίους συμβούλους, οἱ ὁποῖοι ὁδηγοῦν εἰς κίνδυνον καὶ τὸ Ἔθνος καὶ τὸν Θρόνον. (Ζωηρότατα καὶ παρατεταμένα χειροκροτήματα)».

ΔΙ ΒΑΡΥΣΗΜΑΝΤΟΥ ΛΟΓΟΥ ΤΟΥ

ΔΗΜΟΚΟΠΙΑΝ ΕΙΣ ΤΟΝ ΑΓΩΝΑ ΔΙΑ ΤΗΝ ΕΝΩΣΙΝ ΤΗΣ ΚΥΠΡΟΥ ΚΑΤΑΓΓΕΛΛΕΙ Ο ΜΑΚΑΡΙΟΣ

ΕΤΗΣΙΟΝ ΜΝΗΜΟΣΥΝΟΝ ΤΩΝ ΗΡΩΙΚΩΣ ΠΕΣΟΝΤΩΝ ΕΙΣ ΤΑΣ ΜΑΧΑΣ ΤΗΣ ΤΥΛΛΗΡΙΑΣ

ΛΕΥΚΩΣΙΑ, 16. (Ἀθ. Πρακτ.).— Ὑπὸ τοῦ στρατηγοῦ Γρίβα, ἀξιωματικῶν καὶ ὀπλιτῶν τῆς ἑλληνικῆς στρατιωτικῆς Διοικήσεως, ἐτελέσθη χθὲς τὴν πρωΐαν ἐτήσιον μνημόσυνον τῶν πεσόντων κατὰ τὰς μάχας τῆς Τυλλιρίας καὶ τὸν βάρβαρον τουρκικὸν βομβαρδισμὸν εἰς Παχύαμμον.

Τὸ μνημόσυνον ἐτελέσθη εἰς χῶρον πλησίον τοῦ βομβαρδισθέντος νοσοκομείου τοῦ Παχυάμμου, παρέστησαν δὲ εἰς αὐτὸ καὶ ὁ πρέσβυς τῆς Ἑλλάδος κ. Ἀλεξανδράκης, ὡς καὶ οἱ στρατηγοὶ Πρόκος καὶ Γεωργιάδης. Τιμὰς ἀπέδωσαν ἀποσπάσματα τῆς Ἐθνοφρουρᾶς, τοῦ Ναυτικοῦ καὶ τῆς Ἀεροπορίας μετὰ τῆς φιλαρμονικῆς τῆς ΕΛΔΥΚ.

Κατὰ τὴν διάρκειαν τοῦ μνημοσύνου, τορπιλλάκιατοι τοῦ κυπριακοῦ ναυτικοῦ παρέπλεον τὸν Παχύαμμον. Ἐν ἀρχῇ ἐγένετο ἔπαρσις τῆς σημαίας, ἀκολούθως δὲ ἐψάλη ἐπιμνημόσυνος δέησις πρὸ τοῦ κενοταφίου. Ἠκολούθησε προσκλητήριον τῶν πεσόντων, ἐν συνεχείᾳ δὲ κατετέθησαν στέφανοι. Μετὰ ταῦτα ὡμίλησεν ὁ ἡγησθεὶς τῶν μετασχόντων εἰς τὴν μάχην τῆς Τυλλιρίας ἀξιωματικός, τονίσας ὅ

ΩΣ ΔΙΑΠΙΣΤΟΥΤΑΙ ΕΚ ΤΟΥ ΚΟΙΝΟΥ ΣΟΒΙΕΤΟΤΟΥΡΚΙΚΟΥ ΑΝΑΚΟΙΝΩΘΕΝΤΟΣ

Εὐθυγράμμισις Μόσχας - Ἀγκύρας ἐπὶ τοῦ Κυπριακοῦ

ΕΠΙΜΕΝΟΥΝ ΕΙΣ ΑΝΑΓΝΩΡΙΣΙΝ ΤΩΝ ΕΘΝΙΚΩΝ ΚΟΙΝΟΤΗΤΩΝ Ο ΚΟΣΥΓΚΙΝ ΘΑ ΕΠΙΣΚΕΦΘΗ ΕΠΙΣΗΜΩΣ ΤΗΝ ΤΟΥΡΚΙΑΝ

Ἡ Ρωσία θὰ ἀγοράση μεγάλας ποσότητας τουρκικῶν προϊόντων

ΜΟΣΧΑ, 16. (Ρώυτερ).— Ὡς μεταδίδει τὸ σοβιετικὸν πρακτορεῖον «Τάς», εἰς τὸ ἐκδοθὲν σήμερον κοινὸν σοβιετοτουρκικὸν ἀνακοινωθὲν ζητεῖται ὅπως κατοχυρωθοῦν τὰ νόμιμα δικαιώματα «ἀμφοτέρων τῶν ἐθνικῶν κοινοτήτων, τῆς ἑλληνικῆς καὶ τῆς τουρκικῆς, εἰς τὴν Κύπρον». Τὸ ἀνακοινωθὲν ἐξεδόθη μετὰ τὸ πέρας τῆς ἐπισήμου ἐπισκέψεως εἰς τὴν Σοβιετικὴν Ἕνωσιν τοῦ Τούρκου πρωθυπουργοῦ κ. Οὐργκιουπλοῦ.

Εἰς τὸ ἀνακοινωθὲν ἀναφέρονται, μεταξὺ ἄλλων, τὰ ἑξῆς:

«Ἀμφότεραι αἱ πλευραὶ πιστεύουν ὅτι ἡ λύσις τοῦ Κυπριακοῦ προβλήματος πρέπει νὰ βασίζεται ἐπὶ τοῦ σεβασμοῦ διὰ τὴν ἀνεξαρτησίαν καὶ τὴν ἐδαφικὴν ἀκεραιότητα τῆς Κύπρου, ἐπὶ τῆς κατοχυρώσεως τῶν νομίμων δικαιωμάτων ἀμφοτέρων τῶν ἐθνικῶν κοινοτήτων, τῆς ἑλληνικῆς καὶ τῆς τουρκικῆς, διαφυλασσομένης τῆς εἰρηνικῆς συμβιώσεώς των καὶ ἐπὶ τῆς ἀναγνωρίσεως τοῦ γεγονότος τῆς ὑπάρξεως τῶν δύο ἐθνικῶν κοινοτήτων ἐπὶ τῆς νήσου.

Αἱ κυβερνήσεις ἀμφοτέρων τῶν χωρῶν διεκήρυξαν ὅτι ἐπὶ τοῦ θέματος τῆς Κύπρου, ὡς καὶ ἐπὶ ὅλων τῶν διεθνῶν θεμάτων, αἱ παντὸς εἴδους διαφοραὶ δέον ὅπως ἐπιλύωνται δι' εἰρηνικῶν μέσων, βάσει τῶν νομίμων δικαιωμάτων καὶ τῶν ἀρχῶν τῆς δικαιοσύνης».

Τὸ «Τάς» ἀναφέρει σχετικῶς ὅτι τὰ ἀνακοινωθὲν ἐπιβεβαιοῖ τὴν ἀνάγκην ὅπως ὅλαι αἱ ἐνδιαφερόμεναι πλευραὶ καὶ τὰ κράτη - μέλη τῶν Ἡνωμένων Ἐθνῶν τηρήσουν τὰς ἀπὸ 4ης Μαρτίου 1964 καὶ 10ης Αὐγούστου 1965 ἀποφάσεις τοῦ Συμβουλίου Ἀσφαλείας, αἱ ὁποῖαι ἐκάλουν τὰ ἐνδιαφερόμενα μέρη ὅπως ἀποσχουν πάσης ἐνεργείας δυναμένης νὰ ἐπιδεινώσῃ τὴν κατάστασιν εἰς τὴν νῆσον.

Περαιτέρω εἰς τὸ σοβιετοτουρκικὸν ἀνακοινωθὲν ἀναφέρεται ὅτι, κατὰ τὴν διάρκειαν τῆς ἐπισκέψεως τοῦ κ. Οὐργκιουπλοῦ, ἐγένετο χρήσιμος ἀνταλλαγὴ ἀπόψεων ἐπὶ τῶν διεθνῶν προβλημάτων καὶ τῆς περαιτέρω ἀναπτύξεως τῶν σοβιετοτουρκικῶν σχέσεων.

Προστίθεται ὅτι ἀμφότεραι αἱ πλευραὶ ἐσημείωσαν τὴν ἀνάγκην ὅπως καταβληθοῦν προσπάθειαι πρὸς μείωσιν τῆς διεθνοῦς ἐντάσεως καὶ ἐμπέδωσιν τῆς γενικῆς εἰρήνης.

Περαιτέρω, τονίζεται ἡ σημασία τῶν Ἡνωμένων Ἐθνῶν ὡς «σημαντικοῦ παράγοντος διὰ τὴν διατήρησιν τῆς διεθνοῦς εἰρήνης καὶ ἀσφαλείας».

Εἰς ὅ,τι ἀφορᾷ τὰς οἰκονομικὰς σχέσεις μεταξὺ τῆς Τουρκίας καὶ τῆς Σοβιετικῆς Ἑνώσεως, αἱ δύο πλευραὶ ἐκφράζουν τὴν ἱκανοποίησίν των δι' αὐτάς.

Εἰς τὸ μέλλον —προστίθεται— ἡ Τουρκία θὰ ἀγοράσῃ ἀπὸ τὴν Σοβιετικὴν Ἕνωσιν μηχανήματα καὶ ὑλικὸν διὰ μεμονωμένα βιομηχανικὰ ἔργα, ἐνῶ ἡ Σοβιετικὴ Ἕνωσις θὰ ἀγοράσῃ μεγάλας ποσότητας τουρκικῶν προϊόντων. Τέλος, ἀναφέρεται ὅτι ὁ Σοβιετικὸς πρωθυπουργὸς κ. Κοσύγκιν ἀπεδέχθη πρόσκλησιν τοῦ Τούρκου συναδέλφου του κ. Οὐργκιουπλοῦ ὅπως ἐπισκεφθῇ ἐπισήμως τὴν Τουρκίαν.

ΜΟΣΧΑ, 16. (Ἤν. Τύπος).— Τὸ σοβιετοτουρκικὸν ἀνακοινωθέν, ἀναμένεται νὰ προκαλέσῃ ἐπικρίσεις εἰς τὴν Ἑλλάδα, καθὼς καὶ ἐκ μέρους τῶν Ἑλλήνων Κυπρίων, δεδομένου ὅτι δι' αὐτοῦ, οἱ Ρῶσοι ὑποστηρίζουν ἓν εἶδος ὁμοσπονδιοποιήσεως καὶ ἀντιτίθενται εἰς τὴν ἕνωσιν.

Ἡ ἀντίθεσίς των εἰς τὴν ἕνωσιν, ἐκδηλοῦται διὰ τῆς ὑποστηρίξεως καὶ διατηρήσεως τῆς κυπριακῆς ἀνεξαρτησίας, ἐνῶ ἡ ὑποστήριξίς των πρὸς τὴν ὁμοσπονδιοποίησιν, περιλαμβάνεται εἰς τὴν ἀναγνώρισίν των ὅτι ἡ Κύπρος δὲν ἀποτελεῖ ἑνιαῖον ἔθνος, ἀλλὰ δύο χωριστὰς ἐθνικὰς κοινότητας.

ΕΜΕΙΩΘΗ Η ΤΙΜΗ ΤΟΥ ΧΡΥΣΟΥ ΕΙΣ ΑΓΓΛΙΑΝ

ΛΟΝΔΙΝΟΝ, 16. (Ρώυτερ). — Ἡ τιμὴ τοῦ χρυσοῦ εἰς τὴν ἐνταῦθα ἀγορὰν ἐμειώθη σήμερον κατὰ 3,5 πένναις, κατελθοῦσα εἰς τὸ ἐπίπεδον τῶν 251 σελλινίων καὶ 9.5 πεννῶν κατὰ οὐγγιάν. Τοῦτο ὀφείλεται εἰς ἐπικρατοῦντας ἐνταῦθα φόβους ὅτι ἡ Ρωσία ἐνδέχεται νὰ προβῇ εἰς μεγάλας πωλήσεις χρυσοῦ ἵνα δυνηθῇ νὰ πληρώσῃ σημαντικὰς ποσότητας σίτου ποὺ ἠγόρασε ἀπὸ τὸν Καναδάν.

Ὑπενθυμίζεται ὅτι ἡ Σοβιετικὴ Ἕνωσις δὲν ἔχει προβῇ εἰς πώλησιν χρυσοῦ ἀπὸ τοῦ παρελθόντος Μαΐου. Ὑπολογίζεται ὅτι αὕτη θὰ χρειασθῇ νὰ πωλήσῃ ἐντὸς διαστήματος δώδεκα μηνῶν ἀπὸ σήμερον χρυσοῦ συνολικῆς ἀξίας 200.000.000 στερλινῶν.

Στρατὸς ἐθελοντῶν τοῦ Βορείου Βιετνὰμ θὰ εἰσέλθῃ εἰς τὸ Νότιον;

ΑΝΑΚΟΙΝΩΣΙΣ ΤΟΥ ΑΝΟΪ

ΣΑΪΓΚΟΝ, 16. (Ἴδ. ὑπηρ.). — Τὸ Ἀνοῖ ἀνεκοίνωσεν ὅτι «σχηματισμὸς ἐθελοντικοῦ στρατοῦ θὰ εἶναι ἕτοιμος νὰ εἰσέλθῃ εἰς τὸ Νότιον Βιετνάμ». Διευκρινίζεται ὅτι οἱ ἐθελονταὶ αὐτοὶ θὰ προέρχωνται ἐκ Νοτιοβιετναμέζων, οἱ ὁποῖοι ἐπροτίμησαν νὰ μετοικήσουν εἰς τὸ Β. Βιετνὰμ δυνάμει τῶν συνθηκῶν τῆς Γενεύης τοῦ 1954.

Ἐν τῷ μεταξὺ ἡ ἀμερικανικὴ ἀεροπορία ἐπραγματοποίησε τὸ τελευταῖον 24ωρον 218 ἐφόδους κατὰ ἐχθρικῶν στόχων ἐνῶ 15 ἀεροπλάνα ὁρμώμενα ἐξ ἀμερικανικῶν ἀεροπλανοφόρων ἐβομβάρδισαν σήμερον τὴν πρωΐαν στόχους εἰς τὸ Β. Βιετνάμ.

Κατ' ἄλλας πληροφορίας, βόμβα τοποθετηθεῖσα ὑπὸ κομμουνιστῶν εἰς τὸ ἐνταῦθα ἀρχηγεῖον τῆς Ἀστυνομίας, ἐξερράγη μὲ ἀποτέλεσμα τὸν θάνατον 4 Βιετναμέζων, περιλαμβανομένου καὶ ἑνὸς ἀστυνομικοῦ, καὶ τὸν τραυματισμὸν 17 ἄλλων. Ἡ δολοφονικὴ ἀπόπειρα ἐστρέφετο κατὰ τοῦ γενικοῦ διευθυντοῦ τῆς ἀστυνομίας συνταγματάρχου Φοὺ Βὰν Λιέ, ὡργανώθη δὲ ὑπὸ τῶν ὀπαδῶν τοῦ συνταγματάρχου Φὰμ Νὸ Τάο, ἀρχηγοῦ τοῦ ἀποτυχόντος τὸν παρελθόντα Φεβρουάριον πραξικοπήματος.

Ο κ. Γ. ΠΑΠΑΝΔΡΕΟΥ ΘΑ ΕΞΕΤΑΣΘΗ ΩΣ ΜΑΡΤΥΣ ΕΙΣ ΤΗΝ ΥΠΟΘΕΣΙΝ ΥΠΟΚΛΟΠΗΣ ΤΗΛΕΦΩΝΗΜΑΤΩΝ

ΤΟ ΕΖΗΤΗΣΕ Ο ΣΥΝΤΑΓΜΑΤΑΡΧΗΣ ΑΝΑΓΝΩΣΤΟΠΟΥΛΟΣ

ΑΥΡΙΟΝ ΤΟ ΑΝΑΚΡΙΤΙΚΟΝ ΣΥΜΒΟΥΛΙΟΝ

Αὔριον τὴν πρωΐαν συνέρχεται ὑπὸ τὴν προεδρίαν τοῦ ταξιάρχου κ. Β. Τσουμπᾶ τὸ πρωτοβάθμιον ἀνακριτικὸν Συμβούλιον ἐνώπιον τοῦ ὁποίου ἔχουν παρατεμφθῆ μὲ τὸ ἐρώτημα τῆς ἀποτάξεως οἱ συνταγματάρχαι κ.κ. Π. Ἀναγνωστόπουλος καὶ Α. Παπατέρπος διὰ τὴν ὑποκλοπὴν καὶ παρακολούθησιν τῶν τηλεφωνικῶν διαλέξεων πολιτικῶν καὶ στρατιωτικῶν προσωπικοτήτων.

Κατὰ πληροφορίας δυναμένας νὰ θεωρηθοῦν ὡς ἀσφαλεῖς ὁ ἐκ τῶν ἐγκαλουμένων συνταγματαρχῶν κ. Π. Ἀναγνωστόπουλος, ὑποδιοικητὴς τῆς ΚΥΠ ἐζήτησε παρὰ τοῦ ἀνακριτικοῦ Συμβουλίου ὅπως ἐξετασθῇ ὡς ἄμαρτυς ὁ τέως πρόεδρος τῆς Κυβερνήσεως, ἀρχηγὸς τῆς Ε.Κ. κ. Γ. Παπανδρέου.

Κατόπιν τούτου τὸ Ἀνακριτικὸν Συμβούλιον ἐκλήτευσε τὸν προτεινόμενον ὡς ἄμαρτυρα ὑπερασπίσεως τέως πρωθυπουργὸν κ. Γ. Παπανδρέου.

ΕΟΤ ΕΚΠΟΙΩΝ ΗΔΗ ΤΑ 15 ΞΕΝΟΔΟΧΕΙΑ «ΞΕΝΙΑ» ΘΑ ΕΝΘΑΡΡΥΝΗ ΤΗΝ ΙΔΙΩΤΙΚΗΝ ΠΡΩΤΟΒΟΥΛΙΑΝ ΕΙΣ ΤΗΝ ΠΕΡΑΙΤΕΡΩ ΔΗΜΙΟΥΡΓΙΑΝ ΝΕΩΝ ΜΟΝΑΔΩΝ

Σχέδιον ἀναπτύξεως τοῦ ξενοδοχειακοῦ τομέως τοῦ Τουρισμοῦ ἐπὶ ὀρθολογιστικωτέρων βάσεων εὑρίσκεται ἐν ἐξελίξει μὲ ἀντικειμενικὸν σκοπὸν τὴν ἐπαλλαγὴν τῆς Διοικήσεως τοῦ Ἑλληνικοῦ Ὀργανισμοῦ Τουρισμοῦ ἀπὸ τὸ βάρος καὶ τὴν φροντίδα τῆς ἀνεγέρσεως καὶ τῆς διαχειρίσεως τῶν διαφόρων ἀνὰ τὴν χώραν τουριστικῶν ξενοδοχείων καὶ τὴν διοχέτευσιν τῆς ὅλης ἐπιτελικῆς δραστηριότητος τοῦ ΕΟΤ εἰς τὴν ἐκπόνησιν καὶ ἐπεξεργασίαν εὐρυτέρων τουριστικῶν προγραμμάτων.

Ἐν τῷ πλαισίῳ τοῦ ἀνωτέρω σχεδίου οἱ ἰδύοντες τοῦ ΕΟΤ προῆλθον ἤδη εἰς τὴν ἀπόφασιν τῆς ἐκποιήσεως τῶν δεκαπέντε ξενοδοχείων «Ξενία» ποὺ ἀνήκουν εἰς αὐτὸν καὶ λειτουργοῦν ἴτε δι' αὐτεπιστασίας εἴτε δι' ἐκμισθώσεως. Παραλλήλως, ὁ Τουρισμὸς θὰ ἐνθαρρύνῃ τὴν ἰδιωτικὴν πρωτοβουλίαν καὶ εἰς τὴν περαιτέρω δημιουργίαν νέων ξενοδοχειακῶν μονάδων, μὲ προσφορὰν ἐκ μέρους τῆς ἰδιωτικῆς πρωτοβουλίας τοὐλάχιστον τοῦ 20% καὶ μέχρι τοῦ 49% τοῦ συνόλου τῶν δαπανῶν, τοῦ ὑπολοίπου ἀναλαμβανομένου ὑμῶ τοῦ ΕΟΤ. Εἰς ἐκάστην ξενοδοχειακὴν ἐπιχείρησιν ποὺ θὰ προκύπτῃ διὰ τοῦ τρόπου αὐτοῦ ὁ Τουρισμὸς θὰ μετέχῃ κατὰ τὸ ποσοστὸν τοῦ ἐπὶ ὡρισμένην χρονικὴν περίοδον (ὀπτὰ περίπου ἔτη) ἕως ὅτου, ἰδιώτης ἀποσθέσῃ τὴν συμμετοχὴν τοῦ Τουρισμοῦ, ἐξαγοράζων, τρόπον τινά, τὸ μερίδιον τοῦ ΕΟΤ ὁπότε τὸ ξενοδοχεῖον θὰ παραμένῃ εἰς τὴν ἀπόλυτον ἰδιωτικὴν κυριότητα καὶ ἐκμετάλλευσιν.

Ἀμφότεραι αἱ ἀνωτέρω ἀποφάσεις τῆς Διοικήσεως τοῦ ΕΟΤ ἔχουν τεθῆ εἰς πρακτικὴν ἐφαρμογὴν διὰ τῆς δημοσιεύσεως σχετικῶν διακηρύξεων. Καὶ εἶναι χαρακτηριστικὸν ὅτι ἐξεδηλώθη ἀξιοσημείωτος ἡ προθυμία τῆς ἰδιωτικῆς πρωτοβουλίας, ἰδιαιτέρως, ὅσον ἀφορᾷ τὴν συμμετοχὴν εἰς τὴν ἵδρυσιν νέων ξενοδοχειακῶν μονάδων.

ΑΣΥΣΤΑΤΟΣ Ο ΙΣΧΥΡΙΣΜΟΣ ΟΤΙ ΑΣΚΕΙΤΑΙ ΝΤΑΜΠΙΓΚ ΕΠΙ ΕΙΣΑΓΟΜΕΝΩΝ ΕΚ ΤΟΥ ΕΞΩΤΕΡΙΚΟΥ ΥΦΑΣΜΑΤΩΝ ΥΠΟΣΤΗΡΙΖΕΙ Ο ΕΜΠΟΡΙΚΟΣ ΣΥΛΛΟΓΟΣ ΑΘΗΝΩΝ

Ὁ Ἐμπορικὸς Σύλλογος Ἀθηνῶν εἰς σχετικὰς ἀνακοινώσεις του τονίζει ὅτι ἡ ἀνακοίνωσις τῆς Ἑνώσεως Βαμβακουργῶν, σχετικῶς μὲ τὴν ἄσκησιν ἐπῆρε ντάμπιγκ εἰς τὰς ἐκ τοῦ ἐξωτερικοῦ καὶ δὴ ἐξ ἀνατολικῶν χωρῶν εἰσαγόμενα ὑφάσματα, ἀποδεικνύει ὅτι, ἡ ἐγχώριος βιομηχανία, τρία ἔτη μετὰ τὴν σύνδεσιν τῆς χώρας μας μὲ τὴν ΕΟΚ, παραμένει ξένη πρὸς τὸ πρόβλημα τῆς Ἑλληνικῆς Οἰκονομίας, τοῦ ὁποίου ἡ λύσις εἶναι συνδεδεμένη μὲ τὴν λήψιν, οὐχὶ ἀρνητικῶν μέτρων ἀλλ' ὀργανικῶν τοιούτων τὰ ὁποῖα νὰ ἐξασφαλίζουν τὴν ἀπὸ πάσης ἀπόψεως ἀνταγωνιστικότητα τῆς ἐγχωρίου παραγωγῆς.

Ὁ ἰσχυρισμὸς ὅτι ἀσκεῖται ντάμπιγκ, ἀνεξαρτήτως τοῦ ὅτι ἐκ συγκεντρουμένων στοιχείων θέλει ἀποδειχθῇ ὅτι εἶναι ἀσύστατος, εἶναι ἐξ ὁλοκλήρου ἀπαράδεκτος, ὅταν προβάλεται ἀπὸ μίαν βιομηχανίαν ὑπερμέτρως προστατευομένην διὰ δασμῶν (65—70% καὶ ἄνω) καὶ λοιπῶν προνομιῶν.

Ἡ ἑλληνικὴ βιομηχανία θὰ πρέπει νὰ κατανοήσῃ ὅτι τὸ μοναδικὸν πρόβλημα τὸ ὁποῖον ὑφίσταται σήμερον, εἶναι ὁ περιορισμὸς τῆς ἀμέτρου προστασίας τῆς ὁποίας ἀπολαμβάνει. Τοῦτο δὲν ἀποτελεῖ αἴτημα τοῦ ἐμπορικοῦ κόσμου, ἀλλ' ἐπιταγὴν τῆς οἰκονομίας, ἤτις, ἀντὶ νὰ ἀναπτύσσεται, θὰ ὀπισθοδρομήσῃ, ἐφ' ὅσον ἐξακολουθῇ ὑφιστάμενον τὸ νοσογόνον καθεστὼς τῆς ὑπερπροστασίας, τὸ ὁποῖον παρακωλύει τὴν ἀνάπτυξιν ἀνταγωνιστικῆς παραγωγῆς. Τέλος ὑπογραμμίζεται τὸ πόσον ἐπιζήμιον τυγχανεῖ τὸ καθεστὼς αὐτὸ ἀποδεικνύεται ἐκ τῆς ἀδυναμίας τῆς ἐγχωρίου βιομηχανίας νὰ πραγματοποιήσῃ ἐξαγωγάς, πλὴν βεβαίως ἐλαχίστου ποσοστοῦ, διὰ τὴν ἐξασφάλισιν μειωμένου ἐπιτοκίου καὶ ἐπιστροφὴν τόκων ὅπερ λαμβάνει πάντοτε χώραν εἰς βάρος τῆς καταναλώσεως.

Ἐν τέλει δὲν θὰ ἦτο ὑπερβολὴ νὰ λεχθῇ, ὅτι ἡ ἐπιμονὴ τῆς βιομηχανίας διὰ τὴν λῆψιν ἀρνητικῶν μέτρων, ὑπὸ οἱασδήποτε προφάσεις καὶ δικαιολογίας, ὄχι μόνον δὲν συμβάλλει εἰς τὴν λύσιν τοῦ οἰκονομικοῦ προβλήματος, ἀλλ' ἀντιθέτως περιπλέκει τοῦτο καὶ ἐπιτείνει τὸ ὑφιστάμενον κοινωνικὸν πρόβλημα μὲ ὅλας τὰς ἐκ τούτου συνεπείας.

ΟΥΔΕΜΙΑ ΜΕΤΑΒΟΛΗ ΕΙΣ ΤΑΣ ΤΙΜΑΣ ΤΟΥ ΕΛΑΙΟΛΑΔΟΥ

Τὸ ὑπουργεῖον Ἐμπορίου ἀναφερόμενον εἰς σχόλιον πρωΐνῆς οἰκονομικῆς ἐφημερίδος περὶ αὐξήσεως τῆς τιμῆς τοῦ ἐλαιολάδου κατὰ 0.30 δρχ. κατὰ χιλιόγραμμον, ἀνεκοίνωσεν ὅτι οὐδεμία μετοβολὴ τῶν ἰσχυουσῶν ἀπὸ ἑξαμήνου εἰς τὰς ἀγορὰς τιμῶν ἐλαιολάδου παρετηρήθη καθ' ὅσον τὸ Δημόσιον διαθέτον ἀπόθεμα ὑπὲρ τοὺς 25.000 τόννους πάσης ποιότητος ἐφοδιάζει ἀνελλειπῶς τὸ ἐμπόριον καὶ καλύπτει οἱανδήποτε ζήτησιν τούτου καὶ τὰς ἀπὸ ἑξαμήνου ὁρισθείσας καὶ ἰσχυούσας ἀκολούθως τιμάς: Παρθένον: 0—1ο 23, 1—2ο 21.70, 2—3ο 21, 3—4ο 20.50, 4—5ο 20. Ραφινέ: 21.70. Κουπέ: 22.

ΕΞΗΧΘΗΣΑΝ ΜΕΧΡΙ ΠΡΟΧΘΕΣ 19.000 ΤΟΝ. ΡΟΔΑΚΙΝΩΝ

Κατὰ παρασχεθείσας ἀρμοδίως πληροφορίας, ἀπὸ τῆς 12ης Αὐγούστου ἤρχισαν ἐντατικαὶ φορτώσεις ροδακίνων ποικιλίας «Ἐλπέρτα», ἡ ὁποία κατὰ τὴν ἐφετεινὴν περίοδον λόγω τῶν καιρικῶν συνθηκῶν ἐνεφάνισε μεγίστην ὀψιμότητα.

Αἱ ἐξαγωγαὶ μέχρι καὶ τῆς 15ης Αὐγούστου ἀνῆλθον περὶ τοὺς 19.000 τόννους, κατὰ δὲ τὸ τριήμερον ἀπὸ 13—15 Αὐγούστου ἀνεχώρησαν 360 βαγόνια ψυγείων. Ὁ ρυθμὸς ἐξαγωκῶν συνεχίζεται ἐντατικώς. Αἱ ἐξαγωγαὶ διενεργοῦνται διὰ βαγονίων— ψυγείων, πλοίων—ψυγείων καὶ αὐτοκινήτων — ψυγείων.

ΥΠΗΡΕΣΙΑ ΠΕΡΙΦΕΡΕΙΑΚΗΣ ΑΝΑΠΤΥΞΕΩΣ ΘΕΣΣΑΛΙΑΣ

Διὰ πράξεως τοῦ ὑπουργικοῦ Συμβουλίου, συνεστήθη ὑπηρεσία περιφερειακῆς ἀναπτύξεως Θεσσαλίας (Υ.Π.Α.Θ.) μὲ ἕδραν τὴν Λάρισαν καὶ διαιοδοσίαν ἐπὶ τῶν νομῶν: Λαρίσης, Καρδίτσης, Τρικάλων καὶ Μαγνησίας.

Ὡ προϊστάμενος τῆς ὑπηρεσίας ἐποιοθετήθη ὁ κ Δ Μαγκλιβέρας, διδάκτωρ τῆς νομικῆς

ΠΥΡΚΑΪΑ ΕΙΣ ΝΑΟΝ ΠΟΥ ΕΙΧΕ ΚΤΙΣΘΗ ΤΟ ΕΤΟΣ 1137

ΙΩΑΝΝΙΝΑ. 16 (Τοῦ ἀνταποκριτοῦ μας). — Εἰς τὸ χωρίον Πλαγιὰ Βονίτσης, ἐξερράγη πυρκαϊὰ εἰς τὸν ἱερὸν ναὸν τῆς Κοιμήσεως Θεοτόκου εἰς ἀμελείας τοῦ ἱερέως Χρ Ζαρκαδοῦλα, ὁ ὁποῖος ἐγκατέλειψε ἐντὸς τοῦ ναοῦ ἀνημμένον κηρίον κατὰ τὴν ἀναχώρησίν του Αἱ ζημίαι εἶναι ἀκαθόριστοι καθ' ὅσον ὁ ναὸς εἶχε κτισθῆ τὸ 1.137.

Η ΧΘΕΣΙΝΗ ΚΛΗΡΩΣΙΣ ΤΟΥ ΛΑΪΚΟΥ ΛΑΧΕΙΟΥ

Ὁ ἀριθμὸς 69681 κερδίζει 300.000 δραχμάς

Κατὰ τὴν χθεσινὴν (16.8.65) 32αν κλήρωσιν τοῦ Λαϊκοῦ Λαχείου, ἐξήχθησαν ἐκ τῆς κληρωτίδος οἱ κάτωθι ἀριθμοί, κερδίζοντες τὰ ἔναντι ἑκάστου ἀναγραφόμενα ποσά:

ΠΡΩΤΟΣ ΛΑΧΝΟΣ ΑΡΙΘ. 69681 ΔΡΑΧ. 300.000				ΔΕΥΤΕΡΟΣ ΛΑΧΝΟΣ ΑΡΙΘ. 10583 ΔΡΑΧ. 100.000				ΤΡΙΤΟΣ ΛΑΧΝΟΣ ΑΡΙΘ. 22739 ΔΡΑΧ. 50.000			
ΑΡΙΘΜΟΣ	ΔΡΑΧΜΑΙ	ΑΡΙΘΜΟΣ	ΔΡΑΧΜΑΙ	ΑΡΙΘΜΟΣ	ΔΡΑΧΜΑΙ	ΑΡΙΘΜΟΣ	ΔΡΑΧΜΑΙ	ΑΡΙΘΜΟΣ	ΔΡΑΧΜΑΙ	ΑΡΙΘΜΟΣ	ΔΡΑΧΜΑΙ
459	3.000	12464	1.000	23509	3.000	39578	2.000	52792	2.000	68193	1.000
503	1.000	13478	1.000	23792	2.000	39654	5.000	52892	10.000	68441	2.000
909	3.000	13880	3.000	23923	1.000	39678	2.000	52927	2.000	68724	2.000
951	3.000	13971	1.000	24522	1.000	39703	2.000	52960	1.000	69681	300.000
1772	2.000	14401	1.000	25411	1.000	39733	3.000	53714	1.000	72632	1.000
1955	3.000	15625	5.000	26017	1.000	40050	1.000	55402	5.000	73479	3.000
3019	2.000	15837	1.000	27589	1.000	40365	1.000	57371	2.000	75072	2.000
3426	1.000	15914	1.000	28257	1.000	41858	2.000	57790	5.000	75245	1.000
5726	1.000	15970	1.000	28413	3.000	42657	5.000	58301	2.000	76025	1.000
6125	3.000	16047	1.000	28740	3.000	43387	1.000	58330	2.000	76078	2.000
6910	1.000	16393	1.000	29536	1.000	43642	1.000	59214	10.000	76105	3.000
8261	2.000	16645	5.000	30381	2.000	43650	3.000	60483	5.000	76126	1.000
8354	1.000	16975	1.000	30476	3.000	47729	2.000	60627	1.000	77309	1.000
8941	1.000	18033	1.000	30542	1.000	48035	2.000	62353	1.000	77902	2.000
9658	10.000	18635	2.000	30784	2.000	48073	2.000	63207	3.000	78038	2.000
10245	5.000	20853	2.000	30885	2.000	49947	1.000	63493	3.000	78641	1.000
10361	1.000	22123	2.000	31731	1.000	50687	3.000	64108	3.000	78826	3.000
10583	100.000	22227	2.000	31879	2.000	50969	5.000	64628	10.000	79518	5.000
11345	1.000	22270	1.000	36477	1.000	50974	1.000	66996	1.000		
12413	[illegible]	[illegible]	50.000	36734	10.000	51536	1.000	67813	3.000		

Τέλος, ἀνὰ 40 δραχμὰς κερδίζουν πάντες οἱ ἀριθμοὶ οἱ λήγοντες εἰς 1.

ΔΡΙΜΥΤΑΤΗ ΕΠΙΘΕΣΙΣ ΤΟΥ κ. Γ. ΠΑΠΑΝΔΡΕΟΥ ΕΝΑΝΤΙΟΝ ΤΩΝ ΚΑΤΑΣΤΑΝΤΩΝ ΧΘΕΣ ΑΝΕΞΑΡΤΗΤΩΝ κ.κ. ΣΤΕΦΑΝΟΠΟΥΛΟΥ-ΤΣΙΡΙΜΩΚΟΥ

— ΣΥΝΕΧΕΙΑ — ΕΚ ΤΗΣ 7ης ΣΕΛΙΔΟΣ

τὰς ἀκολούθους δριμυτάτας δηλώσεις:

«Ἡ προδοσία τοῦ κ. Στεφανοπούλου εἶναι βαρυτέρα καὶ ἀπὸ τὴν προδοσίαν Νόβα. Διότι ὁ κ. Νόβας δὲ ἠρώτησε τὸ Κόμμα. Ὁ κ. Στεφανόπουλος καὶ ἠρώτησε καὶ ἔδωσε τὸν λόγον του καὶ παρέβη τὸν λόγον του.

»Τὴν 15ην Ἰουλίου, ἡμέραν τοῦ πραξικοπήματος, ὁ κ. Στεφανόπουλος εἶχεν ὑπογράψει πρώτος τὸ πρακτικὸν τῶν Ὑπουργῶν μας: «Στιγματίζομεν τὴν προδοσίαν». Καὶ προχθές, 9ην Αὐγούστου, εἰς τὴν κοινοβουλευτικὴν ὁμάδα κατέθεσε τὴν ἐντολὴν καὶ ἐδήλωσεν ὅτι πειθαρχεῖ εἰς τὴν ἀπόφασιν τοῦ Κόμματος. Καὶ ἐξήρθη τὸ ἐξαίρετον ἦθος καὶ ἡ εὐπρέπεια τοῦ ἀνδρός.

»Τὶ συνέβη ἀπὸ προχθὲς ἕως σήμερον, ὥστε νὰ μετσβάλῃ ἀπόφασιν; Καὶ τὶ ἀπογίνονται τὸ ἐξαίρετον ἦθος καὶ ἡ εὐπρέπειαι;

»Ἡ κυρία ἐπίκρισις, τὴν ὁποίαν ὁ κ. Στεφανόπουλος μοῦ εἶχεν ἀπευθύνει διὰ τὸ παρελθόν, ἦτο ὅτι δὲν συνεκάλουν τακτικῶς τὴν Κοινοβουλευτικὴν ὁμάδα, ἡ ὁποία θὰ ἠδύνατο νὰ ἀποτελέσῃ πανάκειαν. Ἴδοὺ ὅμως ὅτι ἐσχάτως τὴν συνεκάλεσα ἐπανειλημμένως καὶ ἐλειτούργησεν δημοκρατικώτατα. Καὶ ἡ μικρὰ μειοψηφία ἐδήλωσε πειθαρχίαν εἰς τὴν μεγάλην πλειοψηφίαν. Καὶ ἐπετεύχθη τοιουτοτρόπως ὁμοφωνία.

»Καὶ τίθεται τὸ ἐρώτημα: Διατὶ ὁ κ. Στεφανόπουλος παρέδη τὸν λόγον, τὸν ὁποῖον ἔδωσεν ἐπισήμως, ὅτι θὰ πειθαρχήσῃ εἰς τὴν ἀπόφασιν τοῦ Κόμματος; Ἐὰν ἐτήρει τὸν λόγον τοῦ Κόμματος, ἐὰν ἐτήρει τὸν λόγον τοῦ Κόμματος, ἐὰν ἐτήρει τὸν λόγον του καὶ παρέμενεν ἡνωμένον τὸ Κόμμα μὲ τοὺς 145 βουλευτάς του, εἶναι βέβαιον ὅτι καὶ παρὰ τὴν ἀπώλειαν τῶν 26 τῆς προδοσίας Νόβα, θὰ εἴμεθα ἀσφαλὼς ρυθμισταὶ τῆς καταστάσεως καὶ θὰ ὑπηγορεύαμεν τὰς δημοκρατικὰς λύσεις. Ἀλλὰ ὁ κ. Στεφανόπουλος παραδαίνει ἀδιστάκτως τὸν λόγον του καὶ παρχωρεῖ εἰς νέαν διάσπασιν, μὲ τὴν πρόθεσιν νὰ στηριχθῇ εἰς τὴν ΕΡΕ, ἡ ὁποία καγχάζει σήμερον διὰ τὴν ἰδικήν μας ἀδελφοκτονίαν καὶ ἐνεδρεύει διὰ τὴν ὑφαρπαγὴν τῆς ἐξουσίας.

»Μολαταῦτα καὶ πάλιν εἶμαι βέβαιος, ὅτι ἡ Ἕνωσις Κέντρου θὰ παραμείνῃ ρυθμιστὴς τῆς καταστάσεως. Διότι ὁ μέγιστος ἀριθμὸς τῶν βουλευτῶν μας ἀπεδείχθη ἀδιάφορος. Ἀπορρίπτει μὲ περιφρόνησιν ὅλας τὰς προσφορὰς καὶ ἀνταποκρίνεται μὲ τιμιότητα καὶ ὑπερη