ΗΠΕΙΡΩΤΙΚΟΣ ΑΓΩΝ

Η ΜΕΓΑΛΥΤΕΡΑ ΗΠΕΙΡΩΤΙΚΗ ΕΦΗΜΕΡΙΣ ΕΚΔΙΔΟΜΕΝΗ ΚΑΘΗΜΕΡΙΝΩΣ ΕΝ ΙΩΑΝΝΙΝΟΙΣ

ΙΔΡΥΤΗΣ ΕΥΘ. ΧΡ. ΤΖΑΛΛΑΣ
ΔΙΕΥΘΥΝΤΗΣ ΕΛΕΥΘ. ΕΥΘ. ΤΖΑΛΛΑΣ

6 σελίδες
Μ. ΠΑΡΑΣΚΕΥΗ
8
ΑΠΡΙΛΙΟΥ 1977
ΕΤΟΣ 50 ΑΡ. ΦΥΛΛΟΥ 13.516
ΤΙΜΗ ΦΥΛΛΟΥ ΔΡΑΧ 3

ΕΛΗΞΑΝ ΧΘΕΣ ΜΕ ΤΟ ΑΠΟΤΕΛΕΣΜΑ ΠΟΥ ΑΝΕΜΕΝΕΤΟ

ΝΑΥΑΓΙΟ ΟΙ ΣΥΝΟΜΙΛΙΕΣ ΤΗΣ ΒΙΕΝΝΗΣ

Θὰ συνεχισθοῦν τόν Μάιο στὴν Λευκωσία

ΒΙΕΝΝΗ 7— Τό πλῆρες κείμενο τοῦ ἀνακοινωθέντος πού ἐκδόθηκε μετά τήν λήξη τῶν διακοινοτικῶν συνομιλιῶν ἔχει ὡς ἑξῆς:

«Ἡ πρώτη φάση τῆς νέας σειρᾶς τῶν διακοινοτικῶν συνομιλιῶν πραγματοποιήθηκε στήν Βιέννη ἀπό τίς 31 Μαρτίου μέχρι τίς 7 Ἀπριλίου 1977. Οἱ πρῶτες πέντε συναντήσεις διεξήχθησαν ὑπό τήν αἰγίδα τοῦ γενικοῦ γραμματέως τοῦ ΟΗΕ.

Μετά τήν προγραμματισμένη ἀναχώρηση τοῦ γενικοῦ γραμματέως ἀπό τήν Βιέννη στίς 4 Ἀπριλίου πραγματοποιήθηκαν τέσσερις ἀκόμη συναντήσεις ὑπό τήν αἰγίδα τοῦ εἰδικοῦ ἀντιπροσώπου του στήν Κύπρο κ. Γκουεγιάρ. Οἱ συνομιληταί ἄρχισαν τήν συζήτηση τοῦ κυπριακοῦ προβλήματος συμπεριλαμβανομένων καί τῶν συγκεκριμένων θεμάτων ἀρχῆς, στά πλαίσια τῶν κατευθυντηρίων γραμμῶν πού συμφωνήθησαν κατά τήν συνάντηση ὑψηλοῦ ἐπιπέδου τῆς Λευκωσίας στίς 18 Φεβρουαρίου 1977, παρουσία τοῦ γενικοῦ γραμματέως.

Ὑποβλήθηκαν προτάσεις ἐπί τοῦ ἐδαφικοῦ θέματος ἐκ μέρους τοῦ ἀντιπροέδρου τῆς ἑλληνοκυπριακῆς κοινότητος καί ἐπί τοῦ συνταγματικοῦ θέματος ἐκ μέρους τοῦ ἀντιπροσώπου τῆς τουρκοκυπριακῆς κοινότητος. Οἱ προτάσεις αὐτές συζητήθηκαν καί ἔγιναν ὡρισμένες διευκρινήσεις.

«Δέν κατέστη δυνατή ἡ γεφύρωση τοῦ σημαντικοῦ χάσματος μεταξύ τῶν ἀπόψεων τῶν δύο μερῶν. Οἱ προσπάθειες γιά τήν ὑπερπήδηση τῶν διαφορῶν θά συνεχισθοῦν. Πρός τόν σκοπό αὐτό συμφωνήθηκε νά ἐπαναληφθοῦν οἱ συνομιλίες στήν Λευκωσία, περί τά μέσα Μαΐου 1977, ὑπό τήν αἰγίδα τοῦ εἰδικοῦ ἀντιπροσώπου τοῦ γενικοῦ γραμματέως γιά τήν προετοιμασία περαιτέρω φάσεως στήν Βιέννη».

Τό ἀνακοινωθὲν συνεφωνήθη ἔπειτα ἀπό πολλὲς διαβουλεύσεις, πού ἔγιναν ὅλο τό πρωΐ μεταξύ τοῦ κ. Γκουελλάρ καί τῶν κ.κ. Παπαδόπουλου καί Ὀνάν καί τῶν συμβούλων τους σὲ χωριστὲς συναντήσεις καί τελικά σὲ μία κοινή συνεδρία.

Κατά τὴν συνεδρία αὐτήν ἡ ἑλληνοκυπριακή πλευρά ἤγειρε τό θέμα τῶν ἀγνοουμένων, χωρὶς ὅμως τοῦτο νὰ συζητηθῆ. Ὁ Ὀνάν ἐδήλωσε ὅτι τό θέμα τῶν ἀγνοουμένων εἶναι θέμα, τό ὁποῖον θά πρέπει νά συζητηθῆ στά πλαίσια τῶν συναντήσεων τῆς Λευκωσίας.

Σύμφωνα μὲ ἐγκύρους κύκλους τῆς Βιέννης, τό ἀνακοινωθὲν, ὅπως ἔχει ἐκδοθῆ, δέν προσφέρει ψευδαισθήσεις οὔτε δίδει διαφορετικὲς ἐντυπώσεις ἀπό τὴν πραγματικότητα. Ἀπό τὴν ἀρχή, προσέθεσαν οἱ ἴδιοι κύκλοι ἡ ἀπόφασις τῆς ἑλληνοκυπριακῆς πλευρᾶς ἦτο νά μή δεχθῆ σέ καμμία περίπτωση ὁποιοδήποτε κοινόν ἀνακοινωθὲν, τό ὁποῖον νά περιέχη στοιχεῖα, πού νά δημιουργοῦν ἐντυπώσεις ἄλλες ἀπό τήν πραγματικότητα. Καί αὐτό ἔχει ἐπιτευχθῆ.

«ΔΗΛΩΣΕΙΣ ΤΟΥ κ.Τ. ΠΑΠΑΔΟΠΟΥΛΟΥ»

Ὁ κ. Τ. Παπαδόπουλος ὁ μιλῶν σὲ συνέντευξη Τύπου μετά τόν τερματισμό τῶν συνομιλιῶν ἀνέφερεν ὅτι παρά τὴν ὕπαρξιν εὐρέος χάσματος μεταξύ τῶν δύο πλευρῶν ἡ ἑλληνοκυπριακή πλευρά συνεφώνησε στήν πραγματοποίηση συναντήσεων στήν Λευκωσία, ὥστε νά καταβληθοῦν νέες προσπάθειες.

Ὁ κ. Παπαδόπουλος προσέθεσε ὅτι δὲν μπορεῖ σ' αὐτό τό στάδιο νά εἶναι αἰσιόδοξος ὅτι οἱ συναντήσεις αὐτὲς θά ἀποδειχθοῦν καρποφόρες καί ἀνέφερε ὅτι ἐλπίζει μόνον ὅτι θά ἐπέλθη μεταβολή στήν στάση τῆς τουρκοκυπριακῆς πλευρᾶς ἔναντι τῶν συνομιλιῶν. Τέτοια μεταβολή, εἶπε, θά πρέπει νά ἐκδηλωθῆ μὲ τήν προθυμία τῆς τουρκοκυπριακῆς πλευρᾶς νά συζητήση μέ πραγματικὰ οὐσιαστικό τρόπο τίς ἑλληνοκυπριακὲς προτάσεις γιά τό ἐδαφικό, ἐνῶ ταυτόχρονα θά πρέπει νά ἐπανεξετάση τὶς προτάσεις της γιὰ τὸ συνταγματικό, ὥστε αὐτὲς νά εἶναι σύμφωνες μέ τὶς κατευθυντήριες γραμμὲς πού συνεφωνήθησαν στὴν Λευκωσία.

«ΔΗΛΩΣΕΙΣ ΟΝΑΝ»

Ὁ τουρκοκύπριος διαπραγματευτής Ὀνάν ἰσχυρίσθη ὅτι οἱ προτάσεις πού ὑπέβαλεν ἡ ἑλληνοκυπριακή πλευρά γιά τό συνταγματικό θέμα, «εἶναι οἱ ἴδιες πού ὑπέβαλε τό 1976 ὁ κ. Κληρίδης στόν Ντενκτάς. Ἔσβησαν, εἶπε, τὴν παλαιά ἡμερομηνία καί ἔγραψαν καινούργια. Οἱ προτάσεις εἶναι ἀπαράδεκτες».

Ὁ Ὀνάν ἀνέφερε ὅτι δὲν καθωρίσθη ἀκόμη ἡμερομηνία γιὰ τίς συνομιλίες πού θά γίνουν στὴν Λευκωσία καί προσέθεσε ὅτι ἡ τουρκοκυπριακή πλευρά ὑποστηρίζει συνέχιση τῶν συνομιλιῶν.

«ΔΗΛΩΣΕΙΣ ΤΟΥ κ. ΓΚΟΥΕΛΛΑΡ»

Ἐξ ἄλλου ὁ κ. Γκουελλάρ ὁμιλῶν πρός τούς δημοσιογράφους καί ἀπαντῶν σέ ἐρώτηση ἄν εἶναι δυνατή ἡ ἐπίτευξις λύσεως ὡς τό τέλος τοῦ 1977, μετά τόν γύρο αὐτό τῶν συνομιλιῶν, ἀνέφερε:

«Δέν νομίζω ὅτι ἔπρεπε νά περιμένουμε λύσιν ὁλοκλήρου τοῦ προβλήματος ὡς τό τέλος τοῦ 1977. Οἱ προσδοκίες μας ἔπρεπε νά εἶναι γιά ἔχουμε ἕνα πλαίσιο συμφωνίας τό ἔτος αὐτό. Ἐλπίζω, προσέθεσε ὁ κ. Γκουελλάρ, ὅτι τά μέλη θά θελήσουν γιά ἐργασθοῦν πρός αὐτήν τήν κατεύθυνσιν».

Σέ ἄλλη ἐρώτηση, ἄν τό ἀποτέλεσμα τῶν συνομιλιῶν ἀνταποκρίνεται στὶς προσδοκίες του ἤ ὄχι, ὁ κ. Γκουελλάρ ἀπήντησε:

«Δέν εἶμαι οὔτε ἀπαισιόδοξος, οὔτε αἰσιόδοξος. Εἶμαι ἀντικειμενικός. Ἐκεῖνο πού πέτυχαν τώρα, νομίζω ὅτι εἶναι ἡ ἀρχή συνεχοῦς διαπραγματευτικῆς διαδικασίας πού εἶναι κάτι σημαντικό. Τό χάσμα αὐτό ἐξακολουθεῖ νά εἶναι εὐρύ. Τό ἀνακοινωθὲν, ἐδήλωσε ὁ κ. Γκουελλάρ ἀντικατοπτρίζει τήν πραγματικότητα.

«ΙΚΑΝΟΠΟΙΗΜΕΝΟΣ Ο ΝΤΕΝΚΤΑΣ»

Ὁ Ντενκτάς ἐδήλωσε σήμερα —κατά τόν Μπαϋράκ —ὅτι ἡ τουρκοκυπριακή ἀντιπροσωπεία πού μετέσχε τῶν συνομιλιῶν τῆς Βιέννης θά μεταβῆ στό Λονδῖνο γιά διάφορες ἐπαφὲς καὶ ὅτι ἀναμένεται νά ἐπιστρέψη στὴν Κύπρο τήν ἐρχομένη Δευτέρα ἤ Τρίτη.

Ὁ Τουρκοκύπριος ἡγέτης ἐχαρακτήρισε τίς συνομιλίες πού διεξήγαγεν ἡ τουρκοκυπριακή ἀντιπροσωπεία στήν Βιέννη σάν «ἐπιτυχεῖς».

Ὁ Ντενκτάς ἐξέφρασε ἐν συνεχεία τήν ἐλπίδα ὅτι οἱ συνομιλίες θά διεξαχθοῦν μέσα στά πλαίσια τῶν ἀπόψεων πού ἐξέφρασαν οἱ δύο πλευρὲς στήν Βιέννη. Ἐξέφρασεν ἐπίσης τήν εὐχή ὅτι θά συνεχισθοῦν οἱ προσπάθειες γιά τήν συμβιβαστική γεφύρωσιν». Καί ἐτόνισε ὅτι ἡ τουρκοκυπριακή πλευρά εἶναι ἱκανοποιημένη ἀπό τά ἐξασφαλισθέντα ἐπιτεύγματα καὶ ἰσχυρίσθη ὅτι εἶναι ἀδύνατον νά λυθῆ τό κυπριακό στὶς πολλὲς συνεδρίες πού συγκροτοῦνται στὴν Βιέννη.

Στὴν Α. Μεσόγειο 250.000 παιδιὰ πεθαίνουν κάθε χρόνο

ἀπὸ παιδικὲς ἀρρώστειες

ΚΑΙΡΟ 7— Περίπου 250.000 παιδιά πεθαίνουν κάθε χρόνο ἀπό παιδικὲς ἀρρώστιες στὴν περιοχὴ τῆς ἀνατολικῆς Μεσογείου, δήλωσε σήμερα ὁ δρ. Σάμπα περιφερειακός διευθυντής τῆς παγκοσμίου ὀργανώσεως Ὑγείας (ΠΟΥ)

Ὁ δρ Σάμπα εἶπε στοὺς Αἰγυπτίους ὑγειονομικούς σήμερα, ἡμέρα τῆς παγκοσμίου Ὑγείας, ὅτι ἑκατομμύρια ἄλλα παιδιὰ στὴν περιοχὴ παθαίνουν ἀναπηρία ἀπό βλάβη τοῦ ἐγκεφάλου, παράλυση καὶ παθήσεις τῶν πνευμόνων

Μολονότι εἶναι δυνατή μέ χαμηλό κόστος ἡ πρόληψη ἀσθενειῶν ὅπως ἡ διφθερῖτις ὁ κοκκύτης, ὁ τέτανος, ἡ πολιομυελῖτις, ἡ ἰλαρά καί ἡ φυματίωση ὁ ἐμβολιασμός εἶναι προσιτός σὲ μικρή μόνο μερίδα ἐκείνων πού ἔχουν περισσότερο ἀνάγκη. Ὁ δρ Σάμπα κάλεσε τὶς κυβερνήσεις τῆς Μέσης Ἀνατολῆς νά ἐντείνουν τόν ἐμβολιασμό τῶν παιδιῶν καὶ δήλωσε ὅτι ἡ παγκόσμια ὀργάνωση Ὑγείας καὶ οἱ χῶρες —μέλη της ἄρχισαν εὐρύ πρόγραμμα ἐμβολιασμοῦ.

Ὁ Κάρτερ διόρισε πρεσβευτὲς σὲ 11 χῶρες

ΟΥΑΣΙΓΚΤΩΝ, 7. — Ὁ πρόεδρος Κάρτερ διώρισε χθὲς πρεσβευτὲς σὲ 11 χῶρες, ἀλλὰ δὲν ἀνέφερε τίποτα γιὰ τὴ θέση τοῦ Ἀμερικανοῦ πρεσβευτοῦ στὴ Μόσχα.

Ὁ ἄλλοτε Δημοκρατικὸς ἡγέτης στὴ Γερουσία, κ. Μάικ Μάνσφηλντ, διωρίστηκε πρεσβευτής στὴν Ἰαπωνία, ὁ κ. Κιγκμάν Μπριοῦστερ, πρόεδρος τοῦ πανεπιστημίου τοῦ Γιὰλ, στὴ Βρεττανία, καὶ ὁ κ. Σαμουὴλ Λιούϊς, τέως ἀνώτερος ὑπάλληλος τοῦ Στα ητ Ντηπάρτμεντ, στὸ Ἰσραήλ, οἱ ἄλλοι διορισμοὶ πρεσβευτῶν ἀφοροῦν στὶς χῶρες: Αὐστραλία, Ἰνδία, Πακιστὰν, Βέλγιο, Κένυα, Σεϋχέλλες, Περσία καὶ Μεξικό. Ὅλοι οἱ διορισμοὶ ὑπόκεινται στὴν ἔγκριση τῆς Γερουσίας.

Ἀλλὰ ὁ κ. Κάρτερ τήρησε σιωπὴ σχετικὰ μὲ τὸ ἐὰν ὁ κ. Μάλκολμ Τοὺν, πρεσβευτὴς στὴ Μόσχα, θὰ παραμείνη στὴ θέση του ἢ θὰ τὸν διαδεχθῆ ἄλλος. Ὁ διορισμὸς τοῦ κ. Τοὺν ἐστάλη στὸ Κογκρέσσο, στὶς 6 Ἰανουαρίου, δύο ἑβδομάδες πρὸ τῆς ἀποχωρήσεως τοῦ κ. Φόρντ ἀπὸ τὸν Λευκὸ Οἶκο. Ὁ κ. Κάρτερ ἀπέσυρε τὸν διορισμὸ τοῦ κ. Τοὺν, στὶς 18 Φεβρουαρίου.

Οἱ πυροβολισμοὶ ἔγιναν μεταξὺ ἐθνοφρουρῶν

ΛΕΥΚΩΣΙΑ, 7. — Σὲ χθεσινὴ συνάντησή του μὲ τοὺς ἀντιπροσώπους τοῦ Τύπου ὁ ἀρχηγὸς τῆς Ἐθνικῆς Φρουρᾶς στρατηγὸς Κομνηνὸς διέψευσε κατηγορηματικὰ ὅτι ἔχει σημειωθῆ ὁποιαδήποτε ἐπίθεση ἐναντίον στρατοπέδου τῆς Ἐθνικῆς Φρουρᾶς καὶ ὅτι ὡρισμένα πρόσφατα ἐπεισόδια σὲ στρατόπεδα δὲν ἔχουν καμμία σχέση μὲ πολίτες.

Ὁ στρατηγὸς δήλωσε ὅτι ὁ τραυματισμὸς δύο ἐθνοφρουρῶν ὀφείλεται σὲ προσωπικὰ ἐλατήρια, ἐνῶ στὸ πρόσφατο ἐπεισόδιο στὸ χωριὸ Κάτω Πύργος δὲν ἔχουν ἀνάμιξη πολίτες καὶ ὅτι ἡ σημειωθεῖσα ἀνταλλαγὴ πυροβολισμῶν ἔγινε μεταξὺ ἐθνοφρουρῶν κατόπιν παρεξηγήσεως.

Ὁ στρατηγὸς Κομνηνὸς ἀνέφερε ὅτι ὁ προχθεσινὸς θάνατος ἐθνοφρουροῦ ὀφείλεται σὲ ἕλκος δωδεκαδακτύλου καὶ ὄχι σὲ ὁποιαδήποτε ἄλλη αἰτία.

Τέλος ὁ στρατηγὸς κάλεσε ὅλους νὰ εἶναι ἥσυχοι καὶ ὅτι τίποτε τὸ ὕποπτο ἢ τὰ ἀνησυχητικὸ δὲν συμβαίνει στὴν Ἐθνικὴ Φρουρά.

● ΜΕΤΑ ΤΙΣ ΔΗΛΩΣΕΙΣ ΜΙΤΤΕΡΑΝ ●

Καὶ ὁ Σιράυ υατὰ τῆς διευρύνσεως τῆς Ε.Ο.Κ

ΠΑΡΙΣΙ, 7.— Ὁ Γκωλλικὸς ἡγέτης, κ. Ζὰκ Σιρὰκ, κατηγόρησε χθὲς τὴν Βρεττανία ὅτι θέτει σὲ κίνδυνο τὴν ἀγροτικὴ πολιτικὴ τῆς Κοινῆς Ἀγορᾶς καὶ προσέθεσε ὅτι ἡ Εὐρωπαϊκὴ Κοινότης δὲν πρέπει νὰ διευρυνθῆ, ὥστε νὰ συμπεριλάβη νέα μέλη. Σὲ ἀνακοίνωση, ποὺ ἐξέδωσε ἐξ ὀνόματος τοῦ «συναγερμοῦ γιὰ τὴν Δημοκρατία», ὁ πρώην πρωθυπουργὸς ἐκφράζει λύπη γιὰ τὴν «ἐλάχιστα δικαιολογημένη στάση» τῆς Βρεττανίας, ποὺ παρεμπόδισε τὴν ἐπίτευξη συμφωνίας γιὰ τὶς τιμὲς τῶν γεωργικῶν προϊόντων τῆς Κοινῆς Ἀγορᾶς, κατὰ τὴν ὑπουργικὴ διάσκεψη τῆς ΕΟΚ, στὶς Βρυξέλλες, τὸν περασμένο μῆνα.

Ὁ κ. Σιρὰκ — ποὺ διετέλεσε καὶ αὐτὸς ὑπουργὸς Γεωργίας καὶ διεκδικεῖ ὡς ἀντίπαλος τοῦ προέδρου Ζισκὰρ Ντ' Ἐσταὶν τὴν ἡγεσία τῶν ἀντιστρατιστερῶν Γαλλικῶν δυνάμεων —προσθέτει ὅτι τὰ προβλήματα ποὺ θέτει ἡ Βρεττανία πρέπει νὰ χρησιμεύουν ὡς προειδοποίηση κατὰ τῆς διευρύνσεως τῆς Κοινῆς Ἀγορᾶς.

«Ὁ συναγερμὸς γιὰ τὴν Δημοκρατία »— λέει ὁ κ. Σιρὰκ —τονίζει ὅτι οἱ δυσχέρειες ποὺ ἀντιμετωπίζουν τώρα μέσα στὴν Εὐρώπη τῶν «Ἐννέα» δὲν εἶναι δυνατὸν παρὰ νὰ ἐπιταθοῦν ἀπὸ τὴν διεύρυνση τῆς Ἀγορᾶς μὲ τὴν ἔνταξη νέων μελῶν. Αὐτὸ θὰ ἀποτελοῦσε σημαντικὸ κίνδυνο γιὰ τὴν οἰκονομικὴ ἰσορροπία πολλῶν περιφερειῶν τῆς Κοινότητος, ἰδιαίτερα τῆς περιοχῆς τῆς Νοτίου Γαλλίας».

Ὅπως εἶναι γνωστό, ἡ Ἑλλὰς καὶ ἡ Πορτογαλία ἔχουν κάνει αἰτήσεις γιὰ νὰ γίνουν ἰσότιμα μέλη τῆς ΕΟΚ. Καὶ ἡ Ἰσπανία ἐνδιαφέρεται νὰ ἐνταχθῆ στὴν Κοινότητα καὶ ἔλαβε τὶς εὐλογίες τοῦ προέδρου Ζισκὰρ Ντ' Ἐσταὶν.

Ἡ ἔντονα διατυπωμένη ἀντίθεση τοῦ κ. Σιρὰκ στὴν διεύρυνση τῆς ΕΟΚ ὑποδηλώνει τὴν ἔναρξη νέας Γκωλλικῆς ἐκστρατείας γιὰ τὴν Εὐρώπη.

Ὁ συναγερμὸς γιὰ τὴν Δημοκρατία, τὸ μεγαλύτερο κόμμα στὸ Γαλλικὸ Κοινοβούλιο, προειδοποίησε ἤδη τὸν πρόεδρο Ζισκὰρ ὅτι θὰ ἐπιμείνη στὴν τήρηση τῶν ἀρχῶν τῆς ἐθνικῆς ἀνεξαρτησίας, πρὸ τοῦ ἐγκρίνη νομοθετικὰ μέτρα γιὰ τὴν ἄμεση ἐκλογὴ τῶν μελῶν τοῦ Εὐρωπαϊκοῦ Κοινοβουλίου.

Ἡ «μαύρη τάξη» ἀπήγαγε τὸν Μαρτίνο;

ΝΕΑΠΟΛΗ 7— Ἄγνωστος πού ὑποστήριξε ὅτι ἀντιπροσωπεύει τὴν παράνομη νεοφασιστική ὀργάνωση «μαύρη τάξη» τηλεφώνησε σήμερα στά γραφεῖα τοῦ ἰταλικοῦ πρακτορείου εἰδήσεων καὶ ἀνέλαβε τήν εὐθύνη γιὰ τὴν ἀπαγωγή τοῦ Γκουΐντο Ντέ Μαρτίνο, γιοῦ τοῦ πρώην γενικοῦ γραμματέως τοῦ ἰταλικοῦ σοσιαλιστικοῦ κόμματος Φραντσέσκα Ντέ Μαρτίνο.

Ταυτόχρονα, ἀπείλησε ὅτι ὁ Μαρτῖνο θά ἐκτελεσθῆ ἄν δέν ἱκανοποιηθοῦν οἱ ἑξῆς ὅροι τῆς νεοφασιστικῆς ὀργανώσεως:

1.— Ἀπελευθέρωση τῶν νεοφασιστῶν κρατουμένων Μάριο Τούττι, Πιέρ— Λουΐτζι Κουσκουτέλλι, Κάρλο Φουμαγκάλλι καὶ Νίνο Ἄτζι καθὼς καὶ τῶν Ἰταλῶν νεοφασιστῶν πού κρατοῦνται στὴν Ἰσπανία μεταξύ τῶν ὁποίων περιλαμβάνεται καί ὁ Ἔλιο Μασσαγκράντε.

2.— Ἀκύρωση τῆς δίκης 112 ἀτόμων, πού κατηγοροῦνται γιὰ ἀπόπειρα ἐπαναστάσεως τοῦ παρανόμου ἰταλικοῦ φασιστικοῦ κόμματος.

3.— Ἐντολή τοῦ πρωθυπουργοῦ κ. Τζούλιο Ἀντρεόττι, νά διαλυθοῦν ὅλες οἱ πολιτικές ὀργανώσεις τῆς ἀριστερᾶς.

4. Ἐντολή τοῦ ὑπουργοῦ τῶν Ἐσωτερικῶν κ. Φραντσέσκο Κοσσίγκα, νά κηρύξη κατάσταση πολιορκίας, γιὰ νὰ ἀντιμετωπισθοῦν οἱ ἐνδεχόμενες διαδηλώσεις τῶν κομμουνιστῶν, καί

5.— Ἐπέμβαση τοῦ ἰταλικοῦ στρατοῦ στὴν πολιτική καθὼς καὶ παραίτηση τοῦ προέδρου τῆς δημοκρατίας, κ. Τζοβάν Λεόνε, καὶ τῆς βουλῆς.

Καθὼς ὁ ἄγνωστος μιλοῦσε στό τηλέφωνο στή Νεάπολη, βόμβα μεγάλης ἰσχύος ἐξερράγη ἔξω ἀπό τό ἰδιωτικό γραφεῖο τοῦ Ἰταλοῦ ὑπουργοῦ τῶν ἐσωτερικῶν κ. Κοσσίγκα, στὴν Ρώμη προκαλῶντας σημαντικές ζημιές ἀλλά ὄχι θύματα.

Ὁ ἄγνωστος ζήτησε, ἐπίσης, ὅπως τό μήνυμά του μεταδοθῆ ἀπό ὅλους τούς σταθμούς τῆς ἰταλικοῆς τηλεοράσεως.

Δολοφονήθηκε ὁ γενικὸς εἰσαγγελέας τῆς Δυτ. Γερμανίας

ΚΑΡΣΡΟΥΗ (Δυτική Γερμανία) 7— Ὁ ὁμοσπονδιακός γενικός εἰσαγγελεύς τῆς Δυτικῆς Γερμανίας κ. Ζιγκφρήντ Μπουμπάκ δολοφονήθηκε σήμερα στήν Καρλσρούη, μὲ καταιγισμό πυροβολισμῶν αὐτομάτου ὅπλου, πού ἐρρίφθησαν ἀπό διερχόμενη μοτοσυκλέττα.

Ὁ εἰσαγγελεύς μετέβαινε στό γραφεῖο του μέ αὐτοκίνητο, συνοδευόμενος ἀπό δύο συμβούλους του, ὁ ἕνας ἀπό τοὺς ὁποίους σκοτώθηκε ἐπίσης ἀπό τούς πυροβολισμούς ἐνῶ ὁ ἄλλος τραυματίσθηκε βαρειά.

Ἡ ἀστυνομία ἀνακοίνωσε ὅτι μία μοτοσυκλέττα, στήν ὁποία ἐπέβαιναν δύο ἄγνωστοι προσέγγισε ξαφνικά τό αὐτοκίνητο τοῦ εἰσαγγελέα καὶ ὁ ἕνας ἀπό αὐτούς ἔρριξε καταιγισμό πυροβολισμῶν μέ αὐτόματοδπλο καί ἀμέσως με αὐτόματο ὅπλο καί ἀμέσως μέ τά ἡμοτοσυκλέττα μὲ τούς δύο δράστες ἐξαφανίσθηκε.

Δὲν ὑπάρχουν μέχρι στιγμῆς ἐνδείξεις γιὰ τὴν ταυτότητα τῶν δολοφόνων.

Πάντως, τό γραφεῖο τοῦ ὁμοσπονδιακοῦ εἰσαγγελέα προετοίμαζε τό κατηγορητήριο ἐναντίον τῶν ἡγετικῶν στελεχῶν τῆς δυτικογερμανικῆς ἀναρχικῆς ὁμάδας «Μπαάντερ Μαϊνχόφ».

Ἐμπρηστικὴ βόμβα κατὰ ρωσικοῦ γραφείου στὸ Παρίσι

ΠΑΡΙΣΙ 7— Ἐμπρηστικὴ βόμβα ρίχθηκε σήμερα τό πρωΐ γύρω στὶς 3.20 (τοπική ὥρα), ἀπό ἀγνώστους ἐναντίον τῆς εἰσόδου τοῦ σοβιετικοῦ γραφείου πληροφοριῶν στό Παρίσι καὶ προκάλεσε ἐλαφρὲς ζημίες.

Μία ἄλλη ἐμπρηστική βόμβα ρίχθηκε, μισὴ ὥρα ἀργότερα ἐναντίον τῆς ἕδρας τῆς ἐμπορικῆς ἀντιπροσωπείας τῆς Σοβιετικῆς Ἑνώσεως, πού βρίσκεται σέ ἄλλη συνοικία τοῦ Παρισιοῦ, μὲ ἀποτέλεσμα νά προκαλέση καὶ αὐτή ἀσήμαντες ζημιές.

Τήν εὐθύνη καὶ γιὰ τίς δυό ἀπόπειρες ἀνέλαβε τό «μέτωπο δράσεως καὶ ἀπελευθερώσεως τῶν Βαλτικῶν χωρῶν», μέ τηλεφωνήματα πρός τὸ γραφεῖο τοῦ γαλλικοῦ πρακτορείου εἰδήσεων.

Ὅπως εἶναι γνωστόν, τὴν Τρίτη τό πρωΐ ἄγνωστοι ἔρριξαν ἐμπρηστική βόμβα τύπου κοκτάιλ «Μολότωφ» ἐναντίον τῆς σοβιετικῆς πρεσβείας στό Παρίσι καὶ τὴν εὐθύνη ἀνέλαβε ἡ ἴδια ὀργάνωση

ΦΟΒΟΥΝΤΑΙ ΚΑΙ ΤΟΥΣ ΜΑΘΗΤΕΣ ΟΙ ΤΟΥΡΚΟΙ

ΛΕΥΚΩΣΙΑ 7 Οἱ τουρκοκύπριοι εἰδοποίησαν τόν ἐκπρόσωπο τοῦ ΟΗΕ ὅτι δὲν θά ἐπιτρέψουν τὴν μετάβαση Ἑλληνοκυπρίων μαθητῶν στὶς τουρκοκρατούμενες περιοχές, πρός ἐπίσκεψη τῶν γονέων τους κατὰ τὶς ἑορτὲς τοῦ Πάσχα.

Ἐπίσης οἱ Τοῦρκοι ἐδίωξαν σήμερα ἀπό τὶς ἑστίες τους ἐννέα Ἑλληνοκυπρίους ἀπό τούς ὁποίους οἱ ἕξ προέρχονται ἀπό τὸ χωριό Ριζοκάρπαθο καί οἱ τρεῖς ἀπό τή Γιάλουσα.

Η ΔΕΥΤΕΡΗ ΛΗΣΤΕΙΑ ΗΤΑΝ ΚΑΙ Η ΤΕΛΕΥΤΑΙΑ

ΝΕΑ ΥΟΡΚΗ 7— Ὁ Ρίτσαρντ Ντεβοῦτο βρῆκε τόσο εὔκολο νά ληστεύη κανεὶς μία τράπεζα, κρατῶντας μία χειροβομβίδα ἐμπρός ἀπό τό ταμεῖο, ὥστε ἐπεχείρησε — μετά μία πρώτη ἐπιτυχία του σὲ τράπεζα τοῦ Μπρόνξ —λίγα λεπτά ἀργότερα, νά ἐπαναλάβη τό ἴδιο κόλπο σὲ μία ἄλλη τράπεζα, στὴν ἴδια ὁδό

Ἀλλά τό «δίς ἐξαμαρτεῖν» δέν εἶχε αἴσιο τέλος γιά τόν 34ετὴ γκάγκστερ, διότι ἡ ἀστυνομία πού εἶχε εἰδοποιηθῆ ἀπό τὴν πρώτη τράπεζα τόν συνέλαβε πρὶν κατορθώση νά κλέψη χρήματα ἀπό τὸ ταμεῖο τῆς δεύτερης τράπεζας.

ΠΡΟΣΠΑΘΗΣΕ ΝΑ ΠΩΛΗΣΗ ΧΑΣΙΣ ΣΕ ΑΣΤΥΝΟΜΙΚΟ

ΑΘΗΝΑΙ, 7.— Ἀπὸ τὴν Ἀσφάλεια Προαστίων συνελήφθη στὴ Λάρισα ὁ Λάζαρος Στ. Φαχουρίδης, 41 ἐτῶν, σεσημασμένος κακοποιός, ἀπὸ τὴν Ἀλεξανδρούπολη, λουστραδόρος. Ὁ δράστης προσπάθησε νὰ πουλήση χασίς σὲ ἀξιωματικὸ τῆς Ἀσφαλείας Προαστίων.

Εἶχε μαζί του 40 γραμ. χασίς σὲ πλάκες, στὸ σπίτι του δὲ βρέθηκαν 550 γραμ. χασίς σὲ σκόνη (μπουμπάρι). Ὁ δράστης εἶπε ὅτι ἐπῆρε 1 κιλὸ χασίς ἀπὸ κάποιο φίλο του, λαθρέμπορο ναρκωτικῶν.

Ἀπὸ τὴν ποσότητα αὐτὴ ἐπούλησε τὰ 400 γραμ. χασίς. Παρεδόθη στὴν Ἀσφάλεια Χωροφυλακῆς Λαρίσης.

3-8 Αὐγούστου οἱ ἐξετάσεις στὴν Σχολὴ Εὐελπίδων

ΑΘΗΝΑΙ, 7.— Ἀπὸ τὸ Ὑπουργεῖο Ἐθνικῆς Ἀμύνης ἐξεδόθη ἡ ἐγκύκλιος διαταγὴ προκηρύξεως τῶν εἰσαγωγικῶν ἐξετάσεων τῆς Στρατιωτικῆς Σχολῆς Εὐελπίδων, θὰ διενεργηθοῦν ἀπὸ 3 ἕως 8 Αὐγούστου 1977, πρὸς κατάληψη 250 θέσεων γιὰ τὰ ὅπλα καὶ 40 γιὰ τὰ σώματα.

Διὰ τῆς ἐγκυκλίου διαταγῆς ἡ ὁποία περιλαμβάνει ὅλες τὶς λεπτομέρειες ἐπὶ τῶν ἐξετάσεων, καθορίζεται νέο σύστημα βαθμολογίας.

Βάσει τούτου:

1.— Καταργοῦνται οἱ ἐπὶ μέρους βάσεις στὰ διαγωνιζόμενα μαθήματα.

2.— Καθιεροῦται μία συνολικὴ βάση.

3.— Οἱ βαθμοὶ ὅλων τῶν μαθημάτων συμψηφίζονται καὶ γιὰ πρώτη φορὰ προστίθεται καὶ ὁ βαθμὸς τοῦ ἀπολυτηρίου.

Πλέον τῶν ἀνωτέρω θὰ εἰσαχθοῦν σὲ ποσοστὸ 5 ο)ο δηλαδὴ 9 μαθητὲς ἀθλητὲς ὑπαγόμενοι στὴν διάταξη τοῦ ἄρθρου 42 τοῦ Ν. 75)1975 καὶ ὑπὸ τὶς προϋποθέσεις τούτου.

Τὴν ἐγκύκλιο διαταγὴ πρέπει νὰ προμηθευτοῦν ὅλοι οἱ ὑποψήφιοι, διότι περιέχει τὰ ἀπαιτούμενα πρὸς συμπλήρωση δικαιολογητικά.

Οἱ ἐνδιαφερόμενοι μποροῦν νὰ προμηθεύωνται τὴν ἐγκύκλιο διαταγὴ εἴτε ἀπ' εὐθείας ἀπὸ τὴν Στρατιωτικὴ Σχολὴ Εὐελπίδων, εἴτε ἀπὸ τὰ στρατολογικὰ γραφεῖα, τὰ ὁποῖα ὑπάρχουν εἰς ὅλους τοὺς Νομοὺς τῆς Χώρας.

Τὴν Ρωσικὴ πραγματικότητα θυμίζει ἡ Θάτσερ στοὺς Κινέζους

ΠΕΚΙΝΟ, 7.— Ἡ ἀρχηγὸς τοῦ ἀντιπολιτευομένου Βρεττανικοῦ συντηρητικοῦ κόμματος, κα Μάργκαρετ Θάτσερ, κατὰ τὴν ἀνταλλαγὴ προπόσεων, σε γεῦμα ποὺ δόθηκε πρὸς τιμή της, δήλωσε στοὺς Κινέζους ὅτι, κατὰ τὴ γνώμη της, θὰ ἦταν σφάλμα νὰ ἀγνοηθεῖ ἡ πραγματικότητα τῆς σοβιετικῆς ἰσχύος. Ἡ κα Θάτσερ προσέθεσε ὅτι ἐλπίζει σὲ «λογικὲς σχέσεις ἡμέρα πρὸς ἡμέρα» μὲ τὴ Μόσχα, εἶναι, ὅμως, φυσικὸ ὅτι ἡ Δυτικὴ Εὐρώπη πρέπει νὰ ἀνησυχῆ γιὰ τὴν «μαζικὴ ἐνίσχυση τῆς Σοβιετικῆς ἰσχύος κοντὰ στὰ σύνορα μας.

Τὸ γεῦμα δόθηκε ἀπὸ τὸν ἀντιπρόεδρο Λὶ Χσιὲν—Νιὲν, ποὺ εἶπε στὴν κα Θάτσερ, κατὰ τὴν διάρκεια τῶν συνομιλιῶν, χθὲς, ὅτι διάβασε τὶς ἀπόψεις της γιὰ τὴ σοβιετικὴ ἔνοπλη δύναμη καὶ ὅτι συμφωνεῖ μαζί της.

Πιστώσεις 4.000.000 δρχ.

ΓΙΑ ΤΟ ΟΔΙΚΟ ΔΙΚΤΥΟ ΚΑΙ ΕΡΓΑ ΣΤΟΝ ΝΟΜΟ ΜΑΣ

Μέ ἀπόφαση τοῦ Νομάρχου Ἰωαννίνων κατενεμήθηκε πίστωση 4.000.000 δρχ. γιά ὁδικό δίκτυο καὶ λοιπά ἔργα ὑποδομῆς οἰκισμῶν ἀνεγειρομένων δι' αὐτοστεγάσεως ὡς ἑξῆς:

Κατασκευή ὁδοῦ ἐντός νέου οἰκισμοῦ Καρυές Ἰωαννίνων 1.300.000 δρχ. Βελτίωση — συντήρηση κοινοτικῆς ὁδοῦ Κορύτιανης 100.000 δρχ. Βελτίωση —συντήρηση κοινοτικῆς ὁδοῦ Σενίκου 100.000 δρ. Βελτίωση —συντήρηση κοινοτικῆς ὁδοῦ Μεγ. Περιστερίου 300.000 δρχ. Κατασκευή τεχνικῶν ἔργων στό τμῆμα πρός οἰκισμό Χρηστῶν 100.000 δρ. Κατασκευή τεχνικῶν ἔργων πρός συγκράτηση βράχων δημιουργία πλακῶν — κατασκευή ἐσωτερικῶν ὁδῶν κλπ. στήν κοινότητα Ἀνθοχωρίου Μετσόβου 300.000 δρχ. Γιά ἐξόφληση ὑποχρεώσεων παρελθούσης χρήσεως 200.000 δρχ. Κατασκευή τεχνικῶν ἔργων στό τμῆμα τῆς ὁδοῦ ἐντός τῆς κοινότητος Ἑλληνικοῦ 50.000 δρχ. Βελτίωση —συντήρηση ὁδοῦ ἀπό διακλ. πρός Συρράκο μέχρι τό κέντρο τῆς κοινότητος Προσηλίου 300.000 δρχ. Κατασκευή ἐσωτερικῶν ὁδῶν κοινότητος Αυκόρραχης 200.000 δρχ. Συντήρηση —βελτίωση κοινοτικῆς ὁδοῦ ἀπό διακλ. ἐθνικῆς ὁδοῦ Ἰωαννίνων—Τρικάλων πρός Δεμάτι Πέτρα 300.000 δρχ. Συντήρηση —βελτίωση κοινοτικῆς ὁδοῦ ἀπό διακλ. 47ης ἐπαρχ. ὁδοῦ πρός κέντρο τῆς κοινότητος Μονολιθίου 100.000 δρχ. Κατασκευή ὁδοῦ πρός Κάτω Μαχαλᾶ κοινότητος Πραμάντων (δηλαδή 69700 γιὰ ἐξόφληση ὑποχρεώσεων ἐργολαβίας Μπαρμπαλιοῦ 20130 γιὰ πληρωμή δαπάνης στή ΔΕΗ καὶ 210170 γιὰ τή συνέχιση τῆς ἐργολαβίας Καρακατσάνη). Διάνοιξη ὁδοῦ πρός συν)σμό Ζωοδόχος Πηγή κοινότητος Πλατανούσης 100000 δρχ. Ἀνακατασκευή καὶ συντήρηση τά ἐντός τῆς κοινότητος Μιχαλιτσίου τμήματος πρός πέρα Μαχαλᾶ ἐξ ὧν 150.000 γιά τήν ἀποπληρωμή ἐργασιῶν παρελθόντος ἔτους ἐργολαβίας Ρουμελιώτη 250.000 δρχ.

Δὲν ὑπάρχουν Κουβανοὶ σύμβουλοι στὴν Οὐγκάντα

ΝΑΙΡΟΜΠΙ 7— Ὁ πρόεδρος τῆς Οὐγκάντα Ἀμὶν δήλωσε, σήμερα, ὅτι δὲν ὑπάρχουν κουβανοὶ στρατιωτικοὶ σύμβουλοι στὴν Οὐγκάντα παρά τὶς ἐπανειλημμένες φήμες σύμφωνα μὲ τὶς ὁποῖες ἑκατοντάδες κουβανοὶ ἔφθασαν ἐσχάτως στὴν χώρα αὐτὴ τῆς ἀνατολικῆς Ἀφρικῆς

Ὁ πρόεδρος τῆς Οὐγκάντα εἶπε, ἐν τούτοις, σέ ὁμάδα δημοσιογράφων, ὅτι προτίθεται νά φέρη προσεχῶς μερικούς κουβανούς στὴν Οὐγκάντα, γιὰ νὰ ἀπασχοληθοῦν στὴ βιομηχανία ζαχάρεως τῆς χώρας.

Ὅπως μετέδωσε ὁ ραδιοσταθμός τῆς Οὐγκάντα ὁ πρόεδρος Ἀμὶν παραδέχθη, ὅτι στὴν Οὐγκάντα ὑπάρχουν Ρῶσοι σύμβουλοι

ΣΥΝΑΝΤΗΣΗ ΑΡΑΦΑΤ — ΚΑΣΤΡΟ

ΜΟΣΧΑ 7— Ὁ Παλαιστίνιος ἡγέτης κ. Γιασὲρ Ἀραφάτ, εἶχε συνομιλία, στὴν Μόσχα μὲ τόν κουβανό πρωθυπουργό κ. Φιντὲλ Κάστρο χθὲς τὸ ἀπόγευμα ὅπως ἔγινε γνωστό ἀπό καλά πληροφορημένη ἀραβική πηγή.

Δέν ἀνακοινώθηκε μέχρι τῆς στιγμῆς τό περιεχόμενο τῆς συνομιλίας του αὐτῆς.

Ἡ κυβέρνηση Κάρτερ δὲν φοβᾶται τὸν Εὐρωκομμουνισμὸ

ΑΘΗΝΑΙ 7— Ἡ κυβέρνηση Κάρτερ δὲν φοβεῖται τόν εὐρωκομμουνισμό καί, ἀντίθετα ἀπό τὴν πολιτική τοῦ κ. Νίξον καὶ τοῦ κ. Φόρντ, δέν θά ἀναμιχθῆ στοὺς προεκλογικούς ἀγῶνες πού πρόκειται νά διεξαχθοῦν στήν Δυτική Εὐρώπη.

Τούτου δεδομένου, ἡ ἐπικράτηση σὲ μία χώρα τῆς ἀτλαντικῆς συμμαχίας ἐνὸς κόμματος, πού, σύμφωνα μὲ τὶς ἐπίσημες ἀμερικανικές ἀντιλήψεις, οἱ ἀρχὲς του θά ἦταν ξένες πρὸς τὶς δημοκρατικὲς παραδόσεις καὶ τὰ κοινά συμφέροντα τῶν μελῶν τῆς συμμαχίας, θά μποροῦσε νά θέση ὑπό συζήτηση καί ἀναθεώρηση ὡρισμένες πτυχές τῆς συνεργασίας μεταξύ μελῶν τῆς συμμαχίας.

Αὐτό εἶναι τό ἐπίσημο δόγμα, πού ἀνακοίνωσε χθὲς ἀπό χειρογράφου ὁ ἐκπρόσωπος τοῦ Στέητ Ντηπάρτμεντ καὶ ἀντικατοπτρίζει ἐπακριβῶς τὶς ἀπόψεις τοῦ ὑπουργοῦ Ἐξωτερικῶν κ. Βάνς καὶ τοῦ προέδρου Κάρτερ.

● Κάτι γιὰ ὅλους

ΗΜΕΡΟΛΟΓΙΟ
ΠΑΡΑΣΚΕΥΗ
8
ΑΠΡΙΛΙΟΥ
1977
+ΤΑ ΑΓΙΑ ΠΑΘΗ
ΙΗΣΟΥ ΧΡΙΣΤΟΥ (ἀργ.)
ΗΛΙΟΥ
Ἀνατολὴ 6.01΄ - Δύσις 6.54΄
ΣΕΛΗΝΗ
20 ἡμερῶν

ΣΕ ΩΡΑ ΑΝΑΓΚΗΣ

ΦΑΡΜΑΚΕΙΑ

ΔΙΑΝΥΚΤΕΡΕΥΕΙ
Α. ΓΚΑΡΑΛΑΝΗΣ
28 Ὀκτωβρίου 21 τηλ. 26.228
ΜΕΧΡΙ 10Η ΝΥΚΤΕΡΙΝΗ
Ι. ΓΕΩΡΓΑΤΗΣ
Κάνιγγος 25 Τηλ. 26.553

Θάμαλα
Ἅπαντες οἱ Κιν)φοι σήμερον ἀργοῦν.

Χρήσιμα ΤΗΛΕΦΩΝΑ

Ἄμεσος δράσις	100
Πυροσβεστική	199
Νοσ. Χατζηκώστα	26.292
» Δημοτικὸν	26.271
ΔΕΗ βλάβες	26.251
» Σανατόριον	26.529
Γραφεῖον Τουρισμοῦ	25.673
Ὕδρευσις	25.894
Ὀλυμπιακή	26.518
ΚΤΕΛ Ἀθηνῶν	27.442
» Θεσσαλονίκης	26.286
» Πρεβέζης	25.014
» Ἡγουμενίτσης	26.913

ΗΠΕΙΡΩΤΙΚΟΣ ΑΓΩΝ
ΗΜΕΡΗΣΙΑ ΕΦΗΜΕΡΙΣ
ΙΩΑΝΝΙΝΑ
Τηλ. Διαχειριστοῦ 25-772
Τηλ. Συντάκτου 26-300
ΙΔΡΥΤΗΣ
ΕΥΘΥΜΙΟΣ ΤΖΑΛΛΑΣ
Ἰδιοκτήτης — Διευθυντὴς
ΕΛΕΥΘΕΡΙΟΣ ΤΖΑΛΛΑΣ
Γραφεῖα: Ὁπλ. Πουτέτση 17α
Ὑπεύθυνος Τυπογραφείου
ΕΛΕΥΘΕΡΙΟΣ ΤΖΑΛΛΑΣ
Ὁπλ. Πουτέτση 17α
ΣΥΝΔΡΟΜΑΙ:
Δήμων, Κοινοτήτων, Τραπεζῶν, Νομικῶν προσώπων, Δη. Δικαίου, Ὀργανισμῶν
ΕΞΑΜΗΝΟΣ δρχ. 450

ΤΗΛΕΟΡΑΣΙΣ

ΠΑΡΑΣΚΕΥΗ

Ε.Ρ.Τ.

08.00 Οἱ Μεγάλες Ὧρες καὶ ἡ Ἀποκαθήλωση
12.10 Τέλος
14.00 Κάθε μεσημέρι
14.30 Εἰδήσεις
14.45 Κάθε μεσημέρι
15.15 Τέλος τοῦ μεσημβρινοῦ προγράμματος
18.00 Ἔναρξη
18.05 Τὸ Πατριαρχεῖο τῶν Ἱεροσολύμων
19.00 Εἰδήσεις
19.15 Ἡ Ἀκολουθία τοῦ Ἐπιταφίου
21.10 Εἰδήσεις
21.40 Μεγάλη Παρασκευὴ στὰ Ἱεροσόλυμα
22.10 Ἀπὸ τὴν ὑμνολογία τῆς Ἐκκλησίας μας
22.25 Βυζαντινὴ τέχνη
23.10 Κλασσικὴ μουσικὴ
24.00 Εἰδήσεις

Υ.ΕΝ.Ε.Δ.

10.00 Ἡ Ἀκολουθία τῶν Ὡρῶν καὶ τῆς Ἀποκαθηλώσεως
13.30 Κλασικὴ μουσική
14.00 Τηλεφημερίς
14.15 Κλασικὴ μουσικὴ
18.00 Τηλεφημερίς
18.15 1-2-Χ
18.30 Ἑλλὰς καὶ θάλασσα
19.00 Ὁ Καλὸς Σαμαρείτης
19.30 Ἡ Ἀκολουθία τοῦ Ἐπιταφίου
21.00 Διάλειμμα
21.15 Ἀπὸ τὸν κόσμο τοῦ πνεύματος
21.30 Τηλεφημερίς
22.00 Κείμενα τῆς Μεγάλης Ἑβδομάδος
22.30 Τὰ Πάθη τοῦ Χριστοῦ
24.00 Τηλεφημερίς

ΤΑΞΙ

Ἄνω Πλατείας	27.111
Κάτω Πλατείας	27.777
Γυαλὶ Καφενὲ	26.235
Α. Τ. Ε.	26.444
Κουρμανιὸ	22.666
Μητρόπολι	22.292
Παλλάδιο	26.888
Πρακτορείου Ἀθηνῶν	22.200
Πλατεία Πάργης	24.914
Ταχυδρομείου	23.000
Τζαμὶ	26.111
Ἀκαδημίας	20.555

Κ. Φ. ΧΑΡΑΛΑΜΠΗΣ
Στρατ. ἰατρὸς
ΕΙΔΙΚΟΣ
ΔΕΡΜΑΤΟΛΟΓΟΣ
ΑΦΡΟΔΙΣΙΟΛΟΓΟΣ
ΔΕΧΕΤΑΙ ΚΑΘΗΜΕΡΙΝΩΣ
Ζωσιμαδῶν 1α
Τηλ. 23.104 ΙΩΑΝΝΙΝΑ

ΧΡΥΣΟΣΤΟΜΟΣ ΜΠ·Υ·ΣΙΑΔΗΣ
ΧΕΙΡΟΥΡΓΟΣ
ΟΔΟΝΤΙΑΤΡΟΣ
ΑΚΤΙΝΕΣ Χ
Δέχεται καθ' ἑκάστην (πρωΐ — ἀπόγευμα)
ΜΕ ΡΑΝΤΕΒΟΥ
Ἀβέρωφ 19 τηλ. 20.322
ΙΩΑΝΝΙΝΑ

ΑΛΚΗΣ ΛΙΑΤΣΟΣ
ΔΙΚΗΓΟΡΟΣ
Δημάρχου Βλαχλείδου 14 ἔναντι Κτηματικῆς Τραπέζης
Τηλ. 21-438 ΙΩΑΝΝΙΝΑ

ΑΝΘΟΥΛΑ ΜΠΟΥΜΠΑ-ΒΑΣΙΛΕΙΟΥ
ΙΑΤΡΟΣ ΜΙΚΡΟΒΙΟΛΟΓΟΣ
ΕΡΓΑΣΤΗΡΙΟΝ
★ Μικροβιολογικὸν
★ Αἱματολογικὸν
★ Βιοχημικὸν
★ Ὁρμονολογικὸν
28ης Ὀκτωβρίου 31 (ἔναντι Ο. Τ. Ε.)
Τηλ. 20.682 ΙΩΑΝΝΙΝΑ

ΞΕΝΟΦΩΝ ΒΟΥΡΔΑΣ
ΟΦΘΑΛΜΙΑΤΡΟΣ
ΧΕΙΡΟΥΡΓΟΣ
Τ. Ἐσωτερικὸς Βοηθὸς «ΕΥΑΓΓΕΛΙΣΜΟΥ» ΑΘΗΝΩΝ
ΔΕΧΕΤΑΙ ΚΑΘ' ΕΚΑΣΤΗΝ
Ἰατρεῖον Δαγκλῆ 4
Τηλ. 29.482
Οἰκία Σκουμπουρδῆ 2
Τηλ. 20.702

ΔΗΜΗΤΡΙΟΣ ΒΑΝΤΟΛΑΣ
ΕΙΔΙΚΟΣ ΠΑΘΟΛΟΓΟΣ
Εἰδικευθεὶς εἰς Δ. Γερμανίαν
Δέχεται καθ' ἑκάστην πλὴν ἀπογεύματος Σαββάτου
8 — 1 καὶ 5 — 8 μ.μ.
Διεύθυνσις Ἰατρείου:
ΣΚΟΥΜΠΟΥΡΔΗ 8
(ἔναντι Παλλαδίου)
ΤΗΛ. 27-872

ΙΩΑΝΝΗΣ Γ. ΖΩΝΙΟΣ
ΙΑΤΡΟΣ
ΕΙΔΙΚΟΣ ΠΑΘΟΛΟΓΟΣ
Τ. Ἐσωτερικὸς Ἰατρὸς Α΄ Παθολογικῆς Κλινικῆς Παν)μίου Ἀθηνῶν
Ὁδὸς 28ης Ὀκτωβρίου 17 ἔναντι Ο. Τ. Ε. (Πολυκατοικία Μητροκώστα) 1ος ὄροφος
Τηλ. ἰατρείου: 26.755
ΙΩΑΝΝΙΝΑ

ΚΩΝΣΤΑΝΤΙΝΟΣ ΑΝΑΓΝΩΣΤΟΠΟΥΛΟΣ
ΧΕΙΡΟΥΡΓΟΣ
ΟΡΘΟΠΕΔΙΚΟΣ
ΔΙΔΑΚΤΩΡ ΑΡ. ΠΕΝ)ΜΙΟΥ
28ης Ὀκτωβρίου 20 1ος ὄροφος
Τηλ. 27.669 ΙΩΑΝΝΙΝΑ

ΑΝ. Σ. ΠΛΑΧΟΥΡΗΣ
ΧΕΙΡΟΥΡΓΟΣ
ΟΔΟΝΤΙΑΤΡΟΣ
Ἀβέρωφ 10 (Μέγαρον Τοσίτσα)
ΔΕΧΕΤΑΙ ΚΑΘΗΜΕΡΙΝΩΣ
Τηλ. 26.564 ΙΩΑΝΝΙΝΑ

Δρ ΑΛΕΞ. Α. ΠΑΜΠΑΝΟΣ
ΕΙΔΙΚΟΣ
ΠΑΘΟΛΟΓΟΣ
Διδάκτωρ Πανεπιστημίου
Βολωνίας
Χαρ. Τρικούπη 7 Τηλ. 27.042
ΙΩΑΝΝΙΝΑ

ΑΠ. ΓΚΑΤΖΟΓΙΑΣ
ΕΡΓΑΣΤΗΡΙΟΝ
Ἠλεκτροεγκεφαλογραφίας
ΙΑΤΡΕΙΟΝ—ΟΙΚΙΑ
Χαρ. Τρικούπη καὶ 28ης Ὀκτωβρίου (Πολυκατοικία Ρώζμαη)
ΔΕΧΕΤΑΙ ΚΑΘ' ΕΚΑΣΤΗΝ
Τηλ. Ἰατρείου: 21.189

ΜΙΧΑΗΛ Φ. ΜΑΛΑΜΑΣ
ΕΙΔΙΚΟΣ ΠΑΘΟΛΟΓΟΣ
Νοσήματα θυρεοειδοῦς
Ἐπιμελητὴς Γενικοῦ Νοσοκομείου Γ. Χατζηκώστα
Νικ. Παπαδοπούλου 8
Τηλ. Ἰατρείου 29-039
Οἰκία Κομνηνῶν 15
Τηλ. 23-385
ΔΕΧΕΤΑΙ 5—9 μ.μ.

Τὸ μυθιστόρημα ἑνὸς Ἔθνους

Θ. ΠΕΤΣΑΛΗ - ΔΙΟΜΗΔΗ

ΔΕΚΑΤΡΙΑ ΧΡΟΝΙΑ

> Ὅταν ἀναγκάσεις κάποιον νὰ μὴν εἶναι εἰλικρινής, ξεραίνεται
> ΝΙΤΣΕ

Ἀπὸ τὸ 1909 στὸ 1922

68ον

Ἑτοιμάζουν τὶς βαλίτσες τους οἱ Κάλβοι, ἑτοιμάζουν καὶ τὰ διαβατήριά τους. Ἡ δραχμὴ ἔπεσε μονομιᾶς. Πῆρανε καὶ συνάλλαγμα, ὅσο δίνει ἡ Τράπεζα. Τὸν Νίκο θὰ τὸν ἐγγράψουν στὸ Πανεπιστήμιο τοῦ Παρισιοῦ, στὴν FACULTE DE DROIT. Θὰ κάνει καὶ τὶς SCIENCES POLITIQUES, SECTION DIPLAMATIQUE. Ἴσως μπεῖ στὸ Ὑπουργεῖο (τῶν Ἐξωτερικῶν, ἐννοεῖται —σὰν νὰ ἦταν τὸ μόνο ὑπουργεῖο).

Τὴν Παρασκευὴ φεύγουν μὲ τὸ «Πατρὶς Β» γιὰ τὴ Μασσαλία. Τέσσερεις μέρες ταξίδι. Στὸ Παρίσι θὰ βροῦνε καὶ τὸν Ἀμπρουζὴ μὲ τὴν Ἕλενα. Ὁ Ἀμπρουζής, ἀμέσως μετὰ τὰ ἀποτελέσματα τῶν ἐκλογῶν, ἔδωσε τὴν παραίτησή του ἀπὸ τὴν Τράπεζα καὶ ἔφυγε γιὰ τὸ Παρίσι. Μετὰ τὸ δημοψήφισμα ποὺ ξανάφερε τὸν Κωνσταντῖνο στὴν Ἑλλάδα, ὁ Ἀμπρουζὴς ἔστειλε ἕνα τηλεγράφημα στοὺς Κάλβους μὲ ἑπτὰ ἀκριβῶς λέξεις: «Ἑλληνικὸς λαὸς ἀπεφάνθη. Ἄνω σχῶμεν τὰς καρδίας».

Εἴπαμε γιὰ τὸν Νίκο, τὸν δευτερότοκο. Ὁ μεγάλος, ὁ Γιῶργος, πῆγε στρατιώτης. Μόλις ἐκάλεσαν τὴν κλάση του. Ἴσως νὰ ἔσπρωξε κι αὐτὸ τοὺς Κάλβους, ν' ἀποφασίσουν τὸ ταξίδι τους. Ὁ Γιῶργος, ἀφοῦ ἔκανε τὴν ἐκγύμνασή του στὸ ταξίδι τους. Ὁ Γιῶργος, ἀφοῦ ἔκανε τὴν ἐκγύμνασή του στὸ Ἔμπεδο Χαλκίδος, εἶναι τώρα στὸ Πυροβολικό, στὸ βαρὺ Πυροβολικό. Κάθεται μὲ τὴν ἀραβίδα του στὸ προσκέφαλο καὶ πάει γιὰ βολή. Τραντάζεται σκληρὰ τὸ κανόνι καθὼς προχωρεῖ συρμένο ἀπὸ τὰ ἔξι ἄλογα. Σείεται ὁ κόσμος, ὅταν διατάξει «πῦρ» ὁ διοικητὴς τῆς μοίρας.

Κάθε Σάββατο, ὁ Γιῶργος γυρίζει σπίτι, παστρεύεται, ἀλλάζει, ξεσπάει σὲ παράπονα, κοιμᾶται δώδεκα ὧρες, τρώει σὰ βόας, ξαναφεύγει τὴν Κυριακὴ τὸ ἀπόγευμα.

— Ἀπαγκτήνωσις! φωνάζει.

— Τὸ στρατιωτικὸ θὰ τοῦ κάνει καλό, λέει ὁ Πατέρας.

— Τὸ καημένο τὸ παιδί, ἀναστενάζει ἡ μητέρα.

Ἀφοῦ λοιπὸν ἐφτιάνανε δυὸ βδομάδες τὶς βαλίτσες τους, φύγανε ἐπιτέλους ὁ Τηλέμαχος Κάλβος καὶ ἡ γυναίκα του ἡ Λέλα καὶ ὁ γιός τους ὁ Νίκος ἀπὸ τὸν Πειραιὰ γιὰ τὸ δρόμο τῆς ἐξορίας. Ὅταν τὸ ἔμαθε ὁ Σωκράτης Χ. κούνησε μελαγχολικὰ τὸ κεφάλι καὶ εἶπε:

— Οἱ καημένοι οἱ Κάλβοι! Πῆραν τὸν πικρὸ δρόμο τῆς ἐξορίας! Τοὺς λυποῦμαι κατάκαρδα. Θὰ ὑποφέρουν φρικτὰ στὸ Παρίσι. Ξενυχτήματα, πολυφαγία, περίπατοι στὸ BOIS, φιλοσοφικοὶ διάλογοι περὶ τῆς ματαιότητος τῶν ἐγκοσμίων καὶ εἰδικὰ περὶ τῆς προσωρινότητος τῆς ἐξουσίας ἐν Ἑλλάδι...

Ὅσοι ἄκουσαν, ξεκαρδίστηκαν στὰ γέλια. Ὁ Σωκράτης ὅμως συνέχισε μὲ προσποιητὴ σοβαρότητα:

— Μαρτυρικὴν προβλέπω τὴν ζωὴν τῶν Κάλβων στὸ Παρίσι! Θὰ βροῦν ἐκεῖ τὸ ἴνδαλμάτων, τῶν Ἐλευθερίων! Τὸν Ρέπουλη, τὸν Διομήδη, τὸν Μιχαλανδρέα, τὸν Παρασκευόπουλο, τὸν Δαμβέρη, τὸν Λουκὰ Νίκο... TUTTI QUANTI!

Ἀλλὰ τὰ γέλια κόπηκαν»

Στὸ Παρίσι οἱ Κάλβοι ἐγκαταστάθηκαν σὲ ξενοδοχεῖο. Ἕνα καλὸ ξενοδοχεῖο, ἀντίκρυ στὶς TUILERIES. Ὁ Νίκος γράφτηκε στὸ Πανεπιστήμιο. Ὁ κ. Κάλβος πηγαίνει κάθε βραδάκι στὸ φτωχικὸ δωμάτιο τοῦ Ρέπουλη, ὅπου συνάζονται ὅλοι οἱ ἐξόριστοι καὶ κουνοῦνε τὸ κεφάλι ἀναχαράζοντας τὰ παλαιὰ μεγαλεῖα.

— Ἡ στάσις τῶν Δυνάμεων εἶναι τώρα σαφῶς ἐχθρική, λέει ἕνας.

— Μᾶς εἶχαν εἰδοποιήσει, ὅτι τυχὸν ἐπάνοδος τοῦ Κωνσταντίνου...

— Αἱ δὲ πληροφορίαι, ἀτυχῶς, εἶναι ὅτι ἐνισχύουν ποικιλοτρόπως τὸ κίνημα τοῦ Κεμάλ. Ἰδίως οἱ Γάλλοι, μὲ τὴν ἀποστολὴν τοῦ FRANKLIN — BOUILLON καὶ τὴν συμφωνίαν ποὺ ὑπέγραψαν μὲ τὸν Κεμάλ, τὸν ἐνισχύουν καὶ οἰκονομικῶς καὶ στρατιωτικῶς, ἐνῶ ἡ ἀπομόνωσις τῆς Ἑλλάδος καθίσταται πλέον ἐξαιρετικὰ ἀνησυχητική.

Κάθε Κυριακὴ ἀπόγεμα, οἱ Κάλβοι πηγαίνουν στοῦ Μπενάκη γιὰ τὸ τσάι —παλιὰ ἀρχοντικὴ συνήθεια— καὶ ἐκεῖ πιά, στὸ μεγάλο ξενοδοχεῖο τῶν Ἡλυσίων Πεδίων, μαζεύεται τοῦ κόσμου ὁ κόσμος καὶ ἀρχίζει ἡ συζήτηση καὶ δὲν παίρνει ποτὲ τέλος καὶ συνεχίζεται στὸ δρόμο ἔξω, στὴν ὁλόφωτη κοσμοπλημμυρισμένη παρισινὴ λεωφόρο, συνεχίζεται μὲ χειρονομίες, μὲ ἀδιάκοπα σταματήματα, μὲ τὸ μπαστούνι ποὺ χτυπάει τὸ βρεμένο πεζοδρόμιο.

Τὶς νύχτες ξυπνοῦν καθὼς πάντα οἱ ἀνησυχίες. Ἡ κ. Κάλβου ἔχει κακὸ ὕπνο (τῆς ἡλικίας) καὶ ἅπαξ τὴν πιάσει ἡ ἀϋπνία, τὴν κυριεύει καὶ τὴν τυραννάει ἡ σκέψη τοῦ γιοῦ της ποὺ εἶναι στρατιώτης, τοῦ Γιώργου («—Ποῦ νὰ βρίσκεται τώρα; Τὸ καημένο τὸ παιδί!») καὶ τὴν ταλανίζει μιὰ ἀγωνία ἀπερίγραπτη καὶ λέει γιὰ νὰ ἡσυχάσει, ὅτι θὰ στείλει: τηλεγράφημα τὸ ἄλλο πρωί, μόλις σηκωθεῖ, («Ἀλλὰ ποῦ, σὲ ποιόν; ποιὸς νὰ ξέρει;») καὶ στριφογυρνάει ἀκόμα ἀρκετὴ ὥρα στὸ κρεβάτι καὶ μισοσηκώνεται καὶ πίνει μιὰ γουλιὰ νερὸ —μὲ μιὰ κουταλιὰ βαλεριάνα— ὥσπου ξυπνάει (καταφέρνει νὰ ξυπνήσει) καὶ τὸ Τηλέμαχος Κάλβος καὶ γυρίζει καὶ τῆς λέει μαχμουρλίδικα:

— Δὲν κοιμᾶσαι πάλι; Κοιμήσου! Μὴ σκέπτεσαι τίποτα! (ὅλα εὔκολα πράματα γιὰ τὸν κ. Κάλβο).

Ἐκείνη ἀναστενάζει πιὸ βαθιά.

— Τί νὰ γίνεται τὸ παιδί! Τί θὰ τραβάει!

Ὁ κ. Κάλβος:

— Καλὰ εἶναι τὸ παιδί! Κοιμήσου! Κάνει τὸ καθῆκον του πρὸς τὴν πατρίδα. Ὅπως τὸ κάναμε καὶ ἐμεῖς στὸν καιρό μας. Μὴν τρώγεσαι πιά! Δὲν κερδίζει ἀπολύτως τίποτε! Μόνο θὰ ἀρρωστήσεις. Αὔριο θὰ τηλεγραφήσουμε.

— Σὲ ποιόν; Ποῦ;

(Συνεχίζεται)

Μιὰ 80χρονη Ἀγγλίδα ἄφησε 340.000 δολ. σὲ ἕνα ἀστυφύλακα

ΛΟΝΔΙΝΟ, — Ἕνας πρώην ἀρχιφύλακας, ὁ Κέννεθ Νταίηβις, δικαιοῦται νὰ εἰσπράξη 340.000 δολλάρια ποὺ τοῦ κληροδότησε ἡ 80χρονη Βάϊολετ Σωλμόν, ποὺ ζοῦσε ἔρημη καὶ τὸν εἶχε ἐρωτευθῆ πολὺ πρὶν πεθάνη.

Ἡ Σωλμὸν ζοῦσε μόνη στὸ μέγαρό της, ποὺ ἔχει 16 ὑπνοδωμάτια, στὸ Τιουκσμπερὺ Πὰρκ τοῦ Γκλωσεστερσάϊρ. Μετὰ τὸν θάνατο τοῦ συζύγου της, ὁ ἀρχιφύλακας Νταίηβιντ ἡλικίας τότε 45 ἐτῶν, πῆγε στὸ σπίτι της, τὸ 1970, ὕστερα ἀπὸ κλήση της.

«Ἡ κλήση ἦταν ἁπλῶς μία κραυγὴ γιὰ βοήθεια ἀπὸ μία γρηὰ γυναίκα ποὺ διψοῦσε γιὰ συντροφιά», εἶπε ὁ δικαστής. «Δὲν πέρασε πολὺς καιρὸς μετά, πρὸς μεγάλη ἔκπληξη καὶ σκανδαλισμὸ τῶν συγγενῶν της, καὶ τὸν ἐρωτεύθηκε».

Ὁ Νταίηβις, εἶπε ὁ δικαστής, γοητεύθηκε πραγματικὰ ἀπὸ τὴν Σωλμόν, παγιδεύθηκε ἀπὸ τὴν αἴγλη της, ὅπως «ὁ λαγὸς ἀπὸ τὰ φῶτα τοῦ αὐτοκινήτου».

«Μπορεῖτε ἀκόμη νὰ δῆτε τὴ λάμψη στὰ μάτια του, στὸ ἑδώλιο τοῦ μάρτυρος», εἶπε ὁ δικαστής. «Ἐξακολουθεῖ νὰ τὴν λατρεύη».

ΔΙΑΚΟΠΗ ΕΡΓΑΣΙΑΣ
Τὸ ἀκτινολογικὸν ἐργαστήριον τοῦ κ. Θεοδ. Γεωργιάδη θὰ παραμείνη κλειστὸν ἀπὸ 21ης Μαρτίου ἐπὶ 3 περίπου ἑβδομάδες, λόγω ἀνακαινίσεως καὶ ἐξοπλισμοῦ διὰ συγχρόνων μηχανημάτων

ΤΟ ΠΑΣΧΑ ΕΡΧΕΤΑΙ
ΧΡΙΣΤΟΣ ΑΝΕΣΤΗ ΧΡΙΣΤΙΑΝΟΙ
ΜΕ ΑΥΓΟ ΚΑΙ ΜΕ ΑΡΝΙ
Ἀλλὰ τὸ ἀρνὶ θέλει καὶ καλὸ κρασί.
Ἀπὸ τὰ σταφύλια Ἰωαννίνων —— Ἠπείρου
Θὰ τὸ βρῆτε στὸν
ΕΥΣΤΡΑΤΙΟ Β. ΝΤΕΚΑ
Γοργόλη 8— ὄπισθεν ἐμπορικοῦ καταστήματος Κύρκου (πρώην Ἑβραΐϊκα, τηλ. 29-735 καὶ 20039).
Ἄνθρωποι μὴν περιμένετε νὰ μάθετε τὴν ἀλήθεια ἀπὸ τοὺς ἀνθρώπους.
Δοκιμάστε τὸ κρασὶ καὶ ἐὰν σᾶς ἀρέσει τὸ παίρνετε. Ἡ δοκιμὴ δωρεάν.

Σ. ΣΚΑΜΝΕΛΗΣ
Εἰσαγωγαὶ μηχανημάτων
Γνωρίζουμε στοὺς ἀξιοτίμους πελάτες μας ὅτι μεταφέραμε τὴν ἔκθεσή μας στὴν ὁδὸ 28ης Ὀκτωβρίου 47. Τώρα στὴ νέα καὶ μεγάλη ἔκθεσή μας θὰ βρῆτε πλούσια συλλογὴ ἀπὸ μηχανήματα:
α) Ξυλουργικὰ (σύνθετα καὶ μεμονωμένα)
β) Λευκοσιδηρουργίας
γ) Σιδηρουργικὰ
δ) Συνεργείων αὐτοκινήτων
ε) Βουλκανιζατὲρ
ΤΙΜΕΣ ΑΣΥΝΑΓΩΝΙΣΤΕΣ
ΜΕΓΑΛΕΣ ΕΥΚΟΛΙΕΣ ΠΛΗΡΩΜΗΣ
ΤΗΛ. 27-415

ΕΚΘΕΣΙΣ ΠΑΡΑΚΑΤΑΘΗΚΗΣ
ΕΚΘΕΣΙΣ ΕΠΑΓΓΕΛΜΑΤΙΚΩΝ ΨΥΓΕΙΩΝ ΑΠΟΣΤΟΛΟΥ
● ΖΥΓΟΙ
● ΚΡΕΑΤΟΜΗΧΑΝΕΣ
● ΨΗΣΤΑΡΙΕΣ
● ΨΥΚΤΙΚΑ ΜΗΧΑΝΗΜΑΤΑ ΚΑΙ ΕΞΑΡΤΗΜΑΤΑ.
ΟΛΟΙ ΟΙ ΤΥΠΟΙ ΨΥΓΕΙΩΝ.
ΠΑΡΑΔΟΣΙΣ ΚΑΙ ΕΓΚΑΤΑΣΤΑΣΙΣ ΑΥΘΗΜΕΡΟΝ
ΑΣΩΠΙΟΥ 5 —ΑΛΣΟΣ
ΙΩΑΝΝΙΝΑ—Τηλ. 27-138

ΔΙΟΝΥΣΙΟΣ ΠΑΠΑΔΟΠΟΥΛΟΣ
ΜΗΧΑΝΙΚΟΣ ΚΑΙ ΑΝΤΙΠΡΟΣΩΠΟΣ
(Μελέται καὶ ἐγκαταστάσεις ψυκτικῶν θαλάμων ἐκτιστῶν).

ΕΛΕΝΗ ΠΡΙΝΤΖΗ-ΧΡΟΝΗ
ΙΑΤΡΟΣ
Δερματολόγος Ἀφροδισιολόγος
Τ. Ἐσωτ. Ἰατρὸς Δερματολογικῆς - Ἀφροδισιολογικῆς Κλινικῆς τοῦ Πανεπιστημίου Ἀθηνῶν
ΔΕΧΕΤΑΙ ΚΑΘΗΜΕΡΙΝΩΣ
Μάρκου Μπότσαρη 29 - Τηλ. 25-544 - ΙΩΑΝΝΙΝΑ

Ν. Α. ΚΑΡΑΜΠΙΝΑΣ
ΧΕΙΡΟΥΡΓΟΣ
ΟΔΟΝΤΙΑΤΡΟΣ
ΑΚΤΙΝΕΣ Χ
Γωνία Ἀβέρωφ καὶ Πατρ. Ἰωακεὶμ Γ' 2 (Παραπλεύρως γραφείων Μητροπόλεως)
Τηλ. 20.274 ΙΩΑΝΝΙΝΑ

ΑΝΤΩΝ. Τ. ΣΟΥΛΤΗΣ
ΧΕΙΡΟΥΡΓΟΣ
ΟΔΟΝΤΙΑΤΡΟΣ
Ἀβέρωφ 1 (Κεντρικὴ Πλατεία Ἀνωθεν Τραπέζης Ε.Τ.Β.Α.)
Τηλ. 20.161 ΙΩΑΝΝΙΝΑ

ΧΑΡΑΛ. Μ. ΠΡΑΣΣΟΣ
ΧΕΙΡΟΥΡΓΟΣ
ΟΔΟΝΤΙΑΤΡΟΣ
Κωλέττη 11 — Τηλ. 24.552
ΙΩΑΝΝΙΝΑ

ΑΛΚΗΣ ΤΣΟΛΚΑΣ
ΧΕΙΡΟΥΡΓΟΣ
ΟΦΘΑΛΜΙΑΤΡΟΣ
Διευθυντὴς Ὀφθαλμολογικῆς Κλινικῆς Κρατικοῦ Νοσοκομείου Ἰωαννίνων
ΔΕΧΕΤΑΙ ΚΑΘΗΜΕΡΙΝΩΣ
Μάρκου Μπότσαρη 25 — 27
Πολυκατοικία Δευτεραίου.
Τηλ. 23-335 — ΙΩΑΝΝΙΝΑ.

Χ. ΚΟΝΤΟΓΙΑΝΝΗΣ
ΦΥΣΙΟΘΕΡΑΠΕΥΤΗΣ
Κέντρον
ΦΥΣΙΚΗΣ ΙΑΤΡΙΚΗΣ
Ὧραι λειτουργίας
8—1 καὶ 5—8
28ης Ὀκτωβρίου 80
Τηλ. 26.068 ΙΩΑΝΝΙΝΑ

ΜΕΝΤΙΟΥΜ

ΥΠΝΩΤΙΣΤΗΣ
ΑΣΤΡΟΛΟΓΟΣ
ΨΥΧΟΕΡΕΥΝΗΤΗΣ
ΚΟΙΝΩΝΙΟΛΟΓΟΣ
Dr PICAR
Μύστης τῶν ἀποκρύφων Ἐπιστημῶν
Μέλος τῆς Ἑταιρείας Ψυχικῶν καὶ Φυσικῶν φαινομένων Ἀθηνῶν καὶ τῆς Ψυχοκοινωνιολογικῆς Ἑταιρίας ΠΑΡΙΣΙΩΝ, ΒΡΑΒΕΙΟΝ καὶ ΔΙΠΛΩΜΑ ΤΗΛΕΠΑΘΕΙΑΣ μακρὰν ἀποστάσεων καὶ Ψυχολογικῶν ΥΠΟΒΟΛΩΝ ΤΠΟ ΑΓΓΕΛΟΥ ΤΑΝΑΓΡΑ.
ΔΕΧΕΤΑΙ ΕΠΙΣΚΕΨΕΙΣ
Δι' ἀπαρίας, δεσμούς, ἀμφιβολίας, οἰκογενειακὰς καταστάσεις, ἐξαφανίσεις, ἀνωμαλίας ἀντικειμένων, κομπλεξ κλπ. ΠΛΗΡΗΣ ΕΧΕΜΥΘΕΙΑ.
Μουλαΐδου 1 (πρώην κλειστὸ Γεωργίου Σεβλη)
Τηλ. 29-786
ΙΩΑΝΝΙΝΑ — ΖΗΤΗΣΑΤΕ κ. ΠΙΚΑΡ

ΠΡΟΤΥΠΟ ΕΚΠΑΙΔΕΥΤΗΡΙΟ
ΓΑΛΛΙΚΗΣ
ΜΑΝΩΛΗ Σ. ΦΡΑΓΚΑΚΗ
Γ. ΚΑΛΟΥΔΗ 5 ΤΛ. 209—60
ΟΠΙΣΘΕΝ ΝΕΟΥ ΔΙΚΑΣΤΙΚΟΥ ΜΕΓΑΡΟΥ
ΑΝΩ ΠΛΑΤΕΙΑ — ΓΙΑΝΝΙΝΑ
ΤΜΗΜΑΤΑ ΚΑΤΩ ΤΩΝ 15 ΑΤΟΜΩΝ
1) ΓΙΑ ΜΑΘΗΤΕΣ ΔΗΜΟΤΙΚΟΥ καὶ ΓΥΜΝΑΣΙΟΥ
2) ΓΙΑ ΥΠΟΨΗΦΙΟΥΣ ΓΑΛΛΙΚΗΣ ΦΙΛΟΛΟΓΙΑΣ
3) ΓΙΑ ΑΡΧΑΡΙΟΥΣ καὶ ΠΡΟΧΩΡΗΜΕΝΟΥΣ
4) ΙΔΙΑΙΤΕΡΑ ΜΑΘΗΜΑΤΑ
ΤΜΗΜΑΤΑ ΑΝΕΞΕΤΑΣΤΕΩΝ ΚΑΛΟΚΑΙΡΙΝΑ

Τὸ ΠΡΟΓΡΑΜΜΑ ἀκολουθιῶν τῆς Μεγάλης Ἑβδομάδος καὶ ἑορτῆς τοῦ Ἁγίου Πάσχα

Μεγάλη Παρασκευὴ Πρωὶ Ἀκολουθία τῶν Ὡρῶν ὥρα 8.00 π.μ., Ἡ Ἀποκαθήλωσις ὥρα 11.00 π.μ. Ἑσπέρας. Ὁ Ἐπιτάφιος Θρῆνος ὥρα 8.00 μ.μ. Συνάντησις Ἐπιταφίων εἰς Κ. Πλατεῖαν ὥρα 10.30΄ μ.μ.

Μέγα Σάββατον Ἔναρξις Θ. Λειτουργίας ὥρα 6.30΄ π.μ. Κυριακὴ τοῦ Πάσχα θὰ σημάνη διὰ τὴν Ἀνάστασιν ὥρα 11 μ.μ., Ἡ Ἀνάστασις ὥρα 12 Μεσον.

Κυριακὴ τοῦ Πάσχα Ὁ Ἑσπερινὸς τοῦ Πάσχα εἰς τὸν Ἱερὸν Μητροπολιτικὸν Ναὸν ἐν Μονοεκκλησίᾳ ἔναρξις ὥρα 10.00 π.μ.

ΜΙΚΡΕΣ ΑΓΓΕΛΙΕΣ

ΖΗΤΕΙΤΑΙ: Δεσποινίς, γνωρίζουσα γραφομηχανὴ (τυφλοῦ συστήματος) Τηλέφ. 26-606.

ΠΩΛΕΙΤΑΙ διαμέρισμα καὶ κατάστημα. Ἐπίσης οἰκόπεδον. Τηλ. 26-606.

ΠΩΛΟΥΝΤΑΙ εἰς πολὺ καλὴ τιμὴ δύο διαμερίσματα καὶ ἕνα ἡμιϋπόγειο μαγαζί. Τηλέφ. 26-606.

ΠΩΛΕΙΤΑΙ οἰκοπεδοτεμάχιον ἐκτάσεως 6.325 Μ2 ἢ τὸ 1)2 διαιρετῶς ἢ καὶ ὁλόκληρον ἐπὶ τῆς Ἐθνικῆς ὁδοῦ Ἰωαννίνων —Ἀθηνῶν παρὰ τὸ 6ον χιλιόμετρον. Τίτλοι κατατεθειμένοι εἰς Συμβολαιογραφεῖον Κίμωνος Τζάλλα, τηλ. 26-606.

ΠΩΛΕΙΤΑΙ ἐπιβατηγὸν αὐτοκίνητον OPEL Καραβὰν ἐπαγγελματικὸν εἰς ἀρίστην κατάστασιν. Πληροφορίαι τηλέφ. 27-545.

ΖΗΤΟΥΝΤΑΙ δύο ρεπόρτερς γιὰ τὸν «Ἠπειρωτικὸ Ἀγῶνα» γιὰ ὡρισμένες ὧρες. Τηλέφ. 26-606.

ΠΩΛΟΥΝΤΑΙ οἰκόπεδα, ἐπὶ τῆς νέας παραλιμνίου λεωφόρου, εἰς ἀπόστασιν 500 μέτρων ἀπὸ τὸ SUPER MARKET κ Φλώρου. Πληροφορίαι τηλ. 27-473.

ΠΩΛΕΙΤΑΙ καθαριστήριον — πλυντήριον ἐν ἐνεργείᾳ εἰς καλὴν κατάστασιν μὲ πελατεῖαν ἐξησφαλισμένην. Πληροφορίαι τηλ. 25-934 καὶ 22-758.

ΦΙΛΟΛΟΓΟΣ παραδίδει μαθήματα σὲ μαθητὲς Γυμνασίου —Λυκείου. Προετοιμάζει ὑπεύθυνα μαθητὲς γιὰ τὸ Λύκειο. Πληροφορίαι τηλ. 24-333.

ΕΙΣΑΓΩΓΙΚΗ ἐπιχείρηση Πειραιῶς ζητεῖ συνεργάτη διαθέτοντα 50.000 ἕως 300.000 γιὰ συμμετοχὴ εἰς ἐμπορία πρωτότυπου ἐμπορεύσιμου εἴδους εἰς Νομὸ Ἰωαννίνων. — Τηλέφ. 46.22.743 Ἀθῆνας, ὥρα γραφείου.

ΖΗΤΕΙΤΑΙ καμαριέρα διὰ μόνιμον ἐργασίαν εἰς τὸ ξενοδοχεῖον «ΤΟΥΡΙΣΤ».

ΕΝΟΙΚΙΑΖΕΤΑΙ: Γραφεῖον 27 τ. μ. εἰς τὸν Γ΄ ὄροφον πολυκατοικίας Κουρτίου. Πληροφορίαι: Τηλ. 21-443.

ΠΩΛΕΙΤΑΙ στὸν Πειραιᾶ Ἀρτοποιεῖο καὶ Ζαχαροπλαστεῖο. Ἐπιχείρησις 500 κιλῶν ἄρτου ἡμερησίως. Τὸ ἀκίνητον ἐξ 150 τ.μ. Πληροφορίαι: Τηλ. 4513196 10— 12 π.μ. καὶ 7—9 μ.μ.

ΕΝΟΙΚΙΑΖΟΝΤΑΙ Γραφεῖα εἰς πολυκατοικίαν ἐπὶ τῆς ὁδοῦ Πυρσινέλλα 10. Πληροφορίαι: Τηλ. 20-577.

ΠΩΛΟΥΝΤΑΙ διαμερίσματα 2, 3 καὶ 4 δωματίων εἰς ἀνεγειρομένην παρὰ τὸ «Ἄλσος» πολυκατοικίαν. Πληροφορίαι τηλ. 26-347 καὶ 25-010.

ΖΗΤΕΙΤΑΙ παρὰ τεχνικῆς ἑταιρίας ὑπομηχανικὸς διὰ νὰ ἀναλάβη ὑπευθύνως ὡς ἐργοταξιάρχης τὴν κατασκευὴν μεγάλου οἰκοδομικοῦ ἔργου εἰς Ἰωάννινα. Πληροφορίαι τηλ. (01) 36.09.501 μετὰ βιογραφικοῦ σημειώματος.

ΖΗΤΕΙΤΑΙ διαμέρισμα 4—5 δωματίων διὰ γραφεῖον καὶ κατοικίαν τεχνικῆς ἑταιρείας εἰς περιοχὴν ἀπὸ Νομαρχίας μέχρι Πανεπιστημίου. Πληροφορίαι τηλ. (01) 36.09.501.

ΕΙΣ ΠΡΕΒΕΖΑΝ πωλεῖται οἰκόπεδον οἰκοδομήσιμον 5 στρεμμάτων μὲ ὅρια τὴ λιμνοθάλασσα εἰς θέσιν ΜΑΡΓΑΡΩΝΑ. Δίνεται καὶ μόνον τμῆμα αὐτοῦ. Τηλέφωνο Ἀθηνῶν 3613—719.

ΖΗΤΕΙΤΑΙ τηλέφωνον. Πληροφορίαι τηλ. 29-305.

ΟΔΗΓΟΙ
Μοτοποδηλάτων - ποδηλάτων Διὸ τὴν ἄμεσον ἐξυπηρέτησίν Σας, Διὰ τὴν Ἀνανέωσιν τῶν Ἀδειῶν κυκλοφορίας τοῦ ἔτους 1977, Ἀπευθυνθῆτε εἰς τὸ Γραφεῖον Αἰτήσεων
ΑΛΕΞΑΝΔΡΟΥ Γ. ΚΙΓΚΑ
Βλαχλείδου 2. Τηλ. 21-262
Ἔναντι Τμήματος Τροχαίας Ἰωαννίνων

ΙΩΑΝΝΗΣ Μ. ΓΡΑΒΑΝΗΣ
ΠΑΙΔΙΑΤΡΟΣ
Τ. ΕΣ. ΙΑΤΡΟΣ ΠΑΙΔΙΑΤΡΙΚΗΣ ΚΛΙΝΙΚΗΣ ΝΟΣ. ΠΑΙΔΩΝ «ΑΓΙΑ ΣΟΦΙΑ»
ΙΑΤΡΕΙΟΝ: Δημάρχου Βλαχλείδη 2 - Τηλ. 21-305 (Ἔναντι Μεγάρου Χωροφυλακῆς).
ΟΙΚΙΑ : Σουλίου 25 - Τηλ. 21-205 καὶ 25-207
ΙΩΑΝΝΙΝΑ
Διὰ TESTS ψυχοκινητικῆς ἐξελίξεως καὶ ψυχολογικὰ προβλήματα παιδιῶν, ἐξέτασις κατόπιν συνεντεύξεως

ΔΗΜΗΤΡΙΟΣ ΛΑΜΠΡΗΣ
ΙΑΤΡΟΣ ΑΚΤΙΝΟΛΟΓΟΣ
Δ)ΝΤΗΣ ΑΚΤΙΝΟΛΟΓΙΚΟΥ ΕΡΓΑΣΤΗΡΙΟΥ
ΓΕΝ. ΚΡΑΤΙΚΟΥ ΝΟΣΟΚΟΜΕΙΟΥ ΙΩΑΝΝΙΝΩΝ
28ης ΟΚΤΩΒΡΙΟΥ 19 (Ἔναντι ΟΤΕ) - ΤΗΛ. 25-428
ΙΩΑΝΝΙΝΑ

ΚΛΙΝΙΚΗ ΩΤΟΡΙΝΟΛΑΡΥΓΓΟΣ
«Ο ΚΥΑΝΟΥΣ ΣΤΑΥΡΟΣ»
ΜΙΧ. ΑΛ. ΠΟΣΠΟΤΙΚΗ
ΕΙΔΙΚΟΥ ΧΕΙΡΟΥΡΓΟΥ ΩΤΟΡΙΝΟΛΑΡΥΓΓΟΛΟΓΟΥ
ΔΙΔΑΚΤΟΡΟΣ ΠΑΝΕΠΙΣΤΗΜΙΟΥ ΑΘΗΝΩΝ
ΓΡΗΓΟΡΙΟΥ ΣΑΚΚΑ & ΜΙΧ. ΑΓΓΕΛΟΥ (ΓΩΝΙΑ)
Ὄπισθεν Νομαρχίας (Κάτω πλευρά) καὶ εἰς ἀπόστασιν 50 μέτρων
ΤΗΛΕΦΩΝΟΝ 20.147 — ΙΩΑΝΝΙΝΑ

ΚΛΙΝΙΚΗ ΩΤΟΡΙΝΟΛΑΡΥΓΓΟΛΟΓΙΚΗ
«Η ΑΓΙΑ ΤΡΙΑΣ»
ΝΙΚΟΥ Γ. ΓΚΛΙΝΑΒΟΥ
ΧΕΙΡΟΥΡΓΟΥ ΩΤΟΡΙΝΟΛΑΡΥΓΓΟΛΟΓΟΥ
Κοραῆ 14 (παραπλεύρως Ἀγροτικῆς Τραπέζης)
Τηλέφωνον Ἰατρείου - Κλινικῆς: 22.202
ΙΩΑΝΝΙΝΑ

ΚΛΙΝΙΚΗ ΜΑΙΕΥΤΙΚΗ ΧΕΙΡΟΥΡΓΙΚΗ ΓΥΝΑΙΚΟΛΟΓΙΚΗ
«Η ΑΓΙΑ ΤΡΙΑΣ»
ΣΤ. ΣΙΑΦΑΚΑ - ΑΘ. ΤΣΟΥΚΑΝΕΛΗ
ΚΟΡΑΗ 14 (Παραπλεύρως Ἀγροτικῆς Τραπέζης)
Τηλέφωνα Ἰατρείου 22.202 — 22.212 Κλινικῆς 28.923
ΙΩΑΝΝΙΝΑ

Οἱ μαθητὲς τοῦ Γ2 Λυκείου τῆς Ζωσιμαίας Σχολῆς, σχολιάζουν τὴν ἔγχρωμη ἔκθεση φωτογραφίας τους

Εὐχαριστίες-παράπονα-σκέψεις

Εὐχαριστοῦμε τὶς ἀρχὲς τῆς πόλεώς μας γιὰ τὴν βοήθεια ποὺ μᾶς πρόσφεραν καθὼς ἐπίσης καὶ τὸν γιαννιώτικο λαό, ποὺ μᾶς τίμησε μὲ τὴν ἐπίσκεψή του, πράγμα σπάνιο γιὰ τὴν ἐπαρχία σὲ τέτοιου εἴδους ἐκδηλώσεις, ποὺ γι' αὐτὴν (τὴν ἐπαρχία) ἡ τέχνη εἶναι ἀνούσιο γεγονὸς ἂν ὄχι ἐπιζήμιο. Οἱ πολλὲς ἐπισκέψεις στὴν ἔκθεσή μας δίνουν ἐλπίδες, πὼς ἡ ἐπαρχία μας πηγαίνει πρὸς τὰ μπροστά. Δειλὰ δειλὰ τὰ βήματά της στὴν ἀρχή, ὥσπου νὰ φτάσει ψηλά. Ἄλλωστε ὅλες οἱ ὑψηλὲς δημιουργίες κάπως ἔτσι δειλὰ ἀρχίζουν γιὰ νὰ ψηθοῦν μὲ τὸ χρόνο καὶ νὰ γίνουν κανόνες καὶ οὐσία στὶς ἀνθρώπινες ψυχὲς ἔτσι ὥστε οἱ ἄνθρωποι νὰ μάθουν νὰ σκέφτονται. Ὅσο πιὸ πολλοὶ εἶναι αὐτοὶ ποὺ σκέφτονται τόσο καὶ ὀμορφαίνει τὸ κοινωνικὸ μας σύνολο.

Ἀπὸ τὴν ἄλλη μεριὰ αἰσθανόμαστε πίκρα καὶ ἀπογοήτευση γιατί ἀναγκασθήκαμε νὰ χτυπήσουμε ἐπαιτικὰ τὶς πόρτες ὡρισμένων ἀτόμων γιὰ νὰ καλύψουμε τὰ ἔξοδα τῆς ἐκδήλωσης. Αὐτὸ ἀποτέλεσε γιὰ μᾶς μιὰ ὀδυνηρὴ ἐμπειρία ποὺ δύσκολα θὰ τὴν λησμονήσουμε...

Τὰ συναισθήματα ὅμως αὐτὰ πηγάζουν κι ἀπὸ τὸ γεγονὸς ποὺ δὲν βοήθησαν αὐτὴ τὴν προσπάθειά μας οἱ ἄνθρωποι, οἱ «ἐπιχειρήσεις» ἐκεῖνες ποὺ ἦταν καὶ εἶναι ἠθικὰ ἀλλὰ καὶ συμφεροντολογικὰ σύμφωνα μὲ τὴν ἐποχή μας, ὑποχρεωμένες στὸ μαθητόκοσμο. Ἀσφαλῶς ἀπευθυνόμαστε στὰ φροντιστήριά μας μὲ ἀγάπη! Εἶναι σκόπιμο ἐπιβεβλημένο καὶ ἠθικὰ παγιωμένο στὶς μαθητικὲς καρδιὲς νὰ τεθοῦν ὡρισμένες ἀπαντήσεις τῶν ἐπιχειρήσεων αὐτῶν ποὺ ἀκοῦν στὸ ὄνομα φροντιστήρια. Στὴν ἐρώτηση ἂν θὰ ἐνισχύσουν τὴν προσπάθεια αὐτὴ τῶν μαθητῶν τους, ἀπὸ οἰκονομικῆς βέβαια ἀπόψεως. «Εἴμαστε φορτωμένοι καὶ δὲν βρίσκομε τὴν εὐκαιρία νὰ περάσουμε καὶ νὰ ἀγοράσομε φωτογραφίες ἂν καὶ ὁμολογουμένως εἶναι θαυμάσιες!» (Φροντιστήρια Τόμου - Μηνᾶ). Σημείωση: Ἐπισκέψεις ἔγιναν στὸ Φροντιστήριο τρεῖς φορές. Ἡ ἀπάντηση ἦταν πάντα ἡ ἴδια στερεότυπη, ψυχρή, κυνική. «Σὲ μένα νὰ μὴν ὑπολογίζεται. Ἅμα μοῦ ρθεῖ καμμιὰ φορὰ θὰ πῶ στοὺς μαθητές τοῦ φροντιστηρίου μου». (Φροντιστήρια Εὐαγγέλου).

Σημείωση: Ἐκτὸς τῶν ἄλλων κύριε Εὐαγγέλου ἡ τέχνη γενικὰ δὲν εἶναι μπακάλικο γιὰ νὰ ἀγοράζετε τυρὶ ἢ σαλάμι ὁπότε θέλεις καὶ ἀπὸ ὁποῖο μπακάλικο θέλεις. Μὲ αὐτὴ τὴν ἀπάντηση ὑποτιμᾶτε ἀκόμα καὶ τὴν ἀνομφισβήτητη νοημοσύνη σας!

Περίπου ἴδιες ἦταν καὶ οἱ ἀπαντήσεις τῶν ἄλλων φροντιστηρίων πλὴν τῶν φροντιστηρίων Μωραΐτη (ἂν καὶ ἐκεῖ δὲν ἦταν καὶ τόσο ὀρθόδοξο τὸ προκαταρκτικὸ στάδιο τῆς ἀγορᾶς τῆς φωτογραφίας) καὶ Καρακώστα - Κατσουλίδη καὶ Μαλδογιάννη τῶν ὁποίων ἡ προσφορὰ ἦταν πράγματι αὐτὴ ποὺ θὰ ἔπρεπε νὰ εἶναι πολιτισμένη προσφορὰ ἐφοδιασμένη μὲ ὑπευθυνότητα καὶ ἀνθρωπιὰ (Εἶναι εὐνόητο πὼς σὲ καμμιὰ περίπτωση δὲν γίνεται διαφήμιση φροντιστηρίων).

Ἐδῶ πρέπει νὰ καταλογίσουμε εὐθύνη στοὺς μαθητὲς τῶν φροντιστηρίων ποὺ ἔπρεπε νὰ κρατήσουν διαφορετικὴ στάση ἀπὸ κείνη ποὺ κράτησαν. Ἔδειξαν πὼς εἴμαστε ἀκόμα μαγγανισμένες σκέψεις, δίχως προσωπικότητα κι' ὀντότητα καὶ πὼς δὲν βαρύνουμε μὲ τὴν παρουσίαμας στὸ κοινωνικὸ μας σύνολο τοὺς τρόπους γιὰ νὰ ἀποδείξουμε τὸ ἀντίθετο, τοὺς ξέραμε ὅλοι μας γι' αὐτὸ δὲν εἶναι σκόπιμο οἱ μαθητὲς τοῦ Γ2 νὰ ὑποδείξουν γιὰ τὸν ἁπλούστατο λόγο πὼς δὲν ὑπερτεροῦν σὲ τίποτα ἀπὸ τοὺς ἄλλους μαθητές. Ἐξ ἴσου ὅλοι ἔχουν τὶς δυνατότητες νὰ μεγαλουργήσουν. Τὸ Γ2 εἶναι βέβαιο πὼς ἐκδηλώσεις σὰν καὶ αὐτὴ θὰ συνεχιστοῦν καὶ θὰ ἀποδειχτεῖ περίτρανα πὼς οἱ μαθητὲς σκέπτονται κι ἀξίζουν πολλοὶ περισσότερα ἀπὸ αὐτὰ ποὺ ἡ κοινωνία πὼς ἀξίζουν.

Οἱ ἐνίσχυση ἐπίσης τῶν ἀνθρώπων τοῦ χρήματος ἦταν ἀπογοητευτική. Δείχνουν πὼς τὰ γρανάζια τῆς καταναλωτικῆς μας κοινωνίας δὲν τοὺς ἀφήνουν νὰ προβληματιστοῦν. Οἱ ἄνθρωποι πάντως τῆς τέχνης θὰ ἀγωνίζονται γιὰ τὴν ἀποκατάσταση τῆς χαμένης ἀνθρωπιᾶς τους, γι' αὐτὸ νὰ εἶναι βέβαιοι.

Τέλος γιὰ ὅλους ἐκείνους ποὺ ἐνίσχυσαν τὴν προσπάθειά μας ἀλλὰ καὶ ποὺ ἐνισχύουν συνεχῶς κάθε εἴδους προσπάθεια στὸν χῶρο τῆς τέχνης γιατί ἔτσι νομίζουν πὼς θὰ ρθει αὐτὸ τὸ καλύτερο αὔριο δὲν ἔχουμε τίποτα ἀπόλυτα νὰ ποῦμε. Στὴν περίπτωση αὐτὴ οἱ μαθητὲς εἶναι τῆς γνώμης πὼς αὐτοὶ ποὺ ἀγωνίζονται γιὰ νὰ προσφέρουν στὴν κοινωνία δὲν ἔχουν ἀνάγκη δὲν ἔχουν ἀνάγκη ἀπὸ εὐχαριστίες καὶ μπράβο, οὔτε περιμένουν τὴν ἀνταπόδοση γιὰ τὸν ἁπλούστατο λόγο ὅτι εἶναι ψυχικὰ ὑγιεῖς. Ἐδῶ τὸν λόγο ἔχει καὶ ὁ Ὀδυσσέας Ἐλύτης. «Ὅλοι μας (;) παλεύουμε (γιὰ ἕνα τίποτε ποὺ ὡστόσο εἶναι τὸ πάν».

Ἐκ μέρους τῶν μαθητῶν

(ἡ ὀργανωτικὴ ἐπιτροπή)

ΤΖΕΝΗ ΒΑΝΟΥ

«Ἔλα»

Χρόνια τώρα ἡ Τζένη Βάνου κυριαρχεῖ στὸ Ἑλληνικὸ τραγούδι. Μιὰ σπάνια σὲ ἔκφραση καὶ σὲ ἑρμηνεῖες φωνή, ποὺ δημιούργησε μιὰ δικιά της σχολή. Ἡ Τζένη Βάνου εἶναι καὶ θὰ εἶναι πάντα μιὰ ξεχωριστὴ παρουσία στὸ Ἑλληνικὸ τραγούδι.

Μὲ τὸν καινούργιο της δίσκο «ἔλα» ἡ θαυμάσια Τζένη Βάνου παρουσιάζει μιὰ ἰδιαιτέρως ἀξιώσεων καλλιτεχνικὴ δουλειά.

Δέκα πέντε τραγούδια διαφόρων συνθετῶν δίνουν μιὰ γενικὴ εἰκόνα στὴν ἀξιολόγηση τῆς μεγάλης φωνῆς τῆς Τζένης Βάνου.

Ὁ δίσκος «ἔλα» τῆς Τζένης εἶναι πραγματικὰ ἕνα μοναδικὸ ἀπόκτημα γιὰ ὅλους τοὺς φίλους της.

Τὰ τραγούδια τοῦ δίσκου: «ΕΛΑ», «ΓΙΑΤΙ ΜΕ ΦΕΡΝΕΙΣ ΠΙΣΩ», «ΝΥΧΤΑ Π' ΑΓΑΠΑΣ ΤΟΥΣ ΠΑΡΑΒΑΤΕΣ», «ΕΚΕΙΝΟΣ», «ΟΤΑΝ ΘΑ ΜΑΘΗΣ», «ΚΑΨΕ ΜΕ», «ΧΕΙΡΟΚΡΟΤΗΣΤΕ ΜΕ», «ΤΕΛΟΣ ΠΑΝΤΩΝ», «ΠΑΕΙ Ο ΚΑΙΡΟΣ ΠΟΥ ΕΚΛΑΙΓΑ», «ΠΑΕΙ ΚΑΙ ΕΚΕΙΝΟΣ», «ΣΕ ΘΕΛΩ», «ΚΑΤΗΓΟΡΗΣΤΕ ΜΕ», «ΑΥΤΟΣ Ο ΤΥΠΟΣ», «ΤΟ ΠΑΛΗΟΡΟΛΟΓΟ», «ΟΛΟ ΓΙΑ ΚΕΙΝΗ».

Τὰ τραγούδια τοῦ δίσκου «ἔλα» κυκλοφοροῦν καὶ σὲ κασσέττες καὶ 8 TRACK.

Λ. Κ.

Ἐκδόσεις

Μὲ τὶς γιορτὲς τοῦ Πάσχα Ἕνα βιβλίο γιὰ τὶς ἐλεύθερες ὧρες τῶν Διακοπῶν. Ἕνα βιβλίο ποὺ χαρίζεται σὲ μικροὺς καὶ μεγάλους ΚΩΣΤΑ Ν. ΝΙΚΟΛΑ·Ι·ΔΗ «Ἡ Ζωοδόχος καὶ τὰ ἄλλα Καμποχώρια τῶν Γιαννίνων» Ἡ ἱστορία τοῦ τόπου μας, ἀπὸ τὰ πανάρχαια χρόνια ὡς τὰ σήμερα.

Ἡ Μοῖρα τῶν ἀνθρώπων μας, ποὺ ρίζωσαν σὲ τοῦτα τὰ χώματα, ἐδῶ στὸ Λεκανοπέδιο τῶν Γιαννίνων, ἱστορημένη μὲ αἴσθημα εὐθύνης καὶ ἀγάπης.

Ἡ Παράδοση τοῦ τόπου μας. Οἱ προγονικές μας ρίζες. Ἡ νεοελληνικὴ φυσιογνωμία μας. Οἱ ρωμέϊκοι καημοί μας.

Τὸ χρέος τοῦ ἀνθρώπου καὶ ἡ ἀγάπη γιὰ τὴ γενέθλια Γῆ.

Ἔκδοση Πολυτελής. ΠΑΠΥΡΟΣ, Ἀθήνα σελίδες 450 δρχ. 300. Πουλιέται στὰ βιβλιοπωλεῖα.

ΠΑΝΗΓΥΡΙΚΗ ΣΥΓΚΕΝΤΡΩΣΗ ΣΤΗ ΜΟΣΧΑ

Πρὸς τιμὴν τῆς ἐπετείου ἀνεξαρτησίας τῆς Ἑλλάδος

ΜΟΣΧΑ. — Στὴ Μόσχα, στὸν Οἶκο φιλίας μὲ τοὺς λαοὺς τῶν ξένων χωρῶν πραγματοποιήθηκε συγκέντρωση ἐκπροσώπων τῆς σοβιετικῆς κοινῆς γνώμης, ἀφιερωμένη στὴν ἐθνικὴ ἑορτὴ τῆς Ἑλλάδας, τὴν ἡμέρα τῆς Ἀνεξαρτησίας. Στὴ συγκέντρωση ἦταν παρόντες ὁ πρεσβευτὴς τῆς Ἑλλάδας στὴν ΕΣΣΔ κ. Πέτρος Καλογεράς, ὁ ἀντιπρόεδρος τοῦ ἑλληνο-σοβιετικοῦ συνδέσμου φιλίας, κ. Σταῦρος Ἠλιόπουλος, ἐπιφανεῖς σοβιετικοὶ κοινωνικοὶ παράγοντες, μέλη τῆς διοίκησης τοῦ συνδέσμου «ΕΣΣΔ — ΕΛΛΑΣ».

Ὁ πρόεδρος τοῦ συνδέσμου «ΕΣΣΔ — ΕΛΛΑΣ», ἀκαδημαϊκὸς Μπορὶς Ριμπακόφ, ἀνοίγοντας τὴ συγκέντρωση ὑπογράμμισε ὅτι ἡ ἐπέτειος τῆς ἀνεξαρτησίας τῆς Ἑλλάδας δὲν εἶναι μόνο γιορτὴ τοῦ ἑλληνικοῦ λαοῦ, ἀλλὰ καὶ σπουδαία ἡμερομηνία στὴν ἱστορία τῶν ἐθνικοαπελευθερωτικῶν κινημάτων.

Γιὰ τὴν ἱστορία τῆς ἀνάπτυξης τῶν σχέσεων ἀνάμεσα στὶς δυὸ χῶρες μίλησε ὁ δημοσιογράφος Στεπὰν Καλμικόφ, μέλος τῆς διοίκησης τοῦ συνδέσμου «ΕΣΣΔ—ΕΛΛΑΣ». Ὁ ὁμιλητὴς ἔκανε ἰδιαίτερη μνεία τοῦ γεγονότος, ὅτι στὸ ἔδαφος, ἀκριβῶς, τῆς Ρωσίας, στὴν Ὀδησσὸ γεννήθηκε, τὸ 1814, ἡ μυστικὴ ἐπαναστατικὴ ὀργάνωση «Φιλικὴ Ἑταιρία», ποὺ ἔγινε ἀργότερα πυρήνας ὀργάνωσης τῆς πανελλήνιας ἐξέγερσης τοῦ 1821 ἐναντίον τοῦ 1821 ἐναντίον τῆς Ὀθωμανικῆς κυριαρχίας.

Οἱ σχέσεις ἀνάμεσα στοὺς λαούς μας —εἶπε σὲ συνέχεια ὁ ὁμιλητὴς— βασίζονται στὴν κοινότητα τῶν πολιτισμῶν, στὴν ἀμοιβαία συμπάθεια καὶ στὶς πνευματικὲς σχέσεις, παρέμειναν φιλικὲς στὴν διάρκεια ὁλόκληρης τῆς ἱστορίας τοῦ ἑλληνικοῦ κράτους.

Τὸ σοβιετικὸ κράτος τάχθηκε ἐπανειλημμένα ὑπὲρ τῆς ὑπεράσπισης τῆς ἐθνικῆς ἀνεξαρτησίας καὶ τῆς ἐδαφικῆς ἀκεραιότητας τῆς Ἑλλάδας. Ἡ ἀποκατάσταση τῶν σοβιετο-ἑλληνικῶν διπλωματικῶν σχέσεων τὸ 1924 ὑπῆρξε μιὰ νέα συμβολὴ στὴ στερέωση τῆς ἀπὸ παράδοση φιλίας ἀνάμεσα στοὺς λαοὺς τῶν δύο χωρῶν. Στὰ σκληρὰ χρόνια τοῦ δεύτερου παγκόσμιου πολέμου καὶ τὰ δυὸ κράτη βρέθηκαν στὴν ἴδια γραμμὴ τῶν ἀγωνιστῶν κατὰ τοῦ φασισμοῦ, στὴν πάλη ὑπὲρ τῆς ἐλευθερίας καὶ τῆς ἀνεξαρτησίας τῶν λαῶν. Οἱ σοβιετικοὶ ἄνθρωποι θυμοῦνται καὶ ἐκτιμοῦν πολὺ τὴ μεγάλη συμβολὴ τοῦ ἑλληνικοῦ λαοῦ στὴν πάλη ἐναντίον τοῦ φασισμοῦ, κάτω ἀπὸ τὶς σημαῖες τοῦ ΕΑΜ καὶ τοῦ ΕΛΑΣ.

Εἶναι εὐχάριστο νὰ σημειωθεῖ, ὑπογράμμισε ὁ ὁμιλητής, ὅτι σήμερα συντελεῖται μιὰ παραπέρα βελτίωση τῶν σχέσεων μεταξὺ τῆς Σοβιετικῆς Ἕνωσης καὶ τῆς Ἑλλάδας, μιὰ αὔξηση τοῦ ἐνδιαφέροντος καὶ τῶν δυὸ χωρῶν, γιὰ τὴν ἀνάπτυξη τῶν διμερῶν ἐμπορικῶν καὶ οἰκονομικῶν, πολιτιστικῶν καὶ ἐπιστημονικῶν, ἀθλητικῶν καὶ τουριστικῶν σχέσεων. Σπουδαία σημασία ἔχει ἡ ἐπανάληψη τῶν ἐπαφῶν κοινοβουλευτικῶν ἀντιπροσωπειῶν καὶ ὑπουργῶν μεταξὺ Σοβιετικῆς Ἕνωσης καὶ Ἑλλάδας, ἡ διεύρυνση τῶν ἀνταλλαγῶν ἀνάμεσα σὲ συνδικαλιστικές, νεολαιΐστικες καὶ γυναικεῖες ὀργανώσεις, σὲ παράγοντες τῆς τέχνης. Ὡστόσο δὲν ἔχουν ἐξαντληθεῖ ὅλες οἱ δυνατότητες ποὺ ὑπάρχουν γιὰ τὴν ἀνάπτυξη τῶν σοβιετο - ἑλληνικῶν σχέσεων, παρ' ὅλο ποὺ γι' αὐτὸ ὑπάρχουν οἱ ἀπαραίτητες ἀντικειμενικὲς προϋποθέσεις, εἶπε τελειώνοντας ὁ Σ. Καλμικόφ. Καὶ ἡ κύρια ἀπ' αὐτὲς εἶναι ἡ θέληση καὶ τῶν δυὸ χωρῶν νὰ διατηρήσουν καὶ νὰ στερεώσουν τὴν εἰρήνη καὶ τὴν ἀσφάλεια στὴν Εὐρώπη καὶ ἰδιαίτερα, νὰ λύσουν τὶς ἀντιθέσεις ποὺ ὑπάρχουν στὴν περιοχὴ τῶν Βαλκανίων καὶ τῆς Μεσογείου.

Ὁ καθηγητὴς τοῦ πανεπιστημίου τῆς Μόσχας, Ἰσαὶ Ναχέφ, ποὺ μίλησε σὲ συνέχεια, ἀφηγήθηκε στοὺς παρευρισκομένους τὶς ἐντυπώσεις του ἀπὸ πρόσφατο ταξίδι του στὴν Ἑλλάδα. Καὶ ἡ φιλόλογος Σοφία Ἰλίνσκαγια γιὰ τὶς νέες μεταφράσεις ἔργων σύγχρονων ἑλλήνων ποιητῶν στὴ ρωσικὴ γλώσσα.

Τέλος, στοὺς παρευρισκομένους μίλησε ὁ πρεσβευτὴς τῆς Ἑλλάδας στὴν ΕΣΣΔ κ. Καλογεράς, ποὺ στὴν ὁμιλία του ἐπέμενε περισσότερο στὴν ἱστορία τῶν φιλικῶν σχέσεων τῶν λαῶν τῶν δύο χωρῶν. Ἡ πανηγυρικὴ συγκέντρωση ἔκλεισε μὲ τὴν ἔγκριση ἑνὸς χαιρετιστηρίου τηλεγραφήματος πρὸς τὸν Γιάννη Ρίτσο, πρόεδρο τοῦ ἑλληνοσοβιετικοῦ συνδέσμου φιλίας, στὸ ὁποῖο, ἐξ ὀνόματος ὅλων τῶν μελῶν τοῦ συνδέσμου «ΕΣΣΔ — ΕΛΛΑΣ», ἐκφράζονται οἱ καλύτερες εὐχὲς πρὸς ὅλους τοὺς φίλους τῆς Σοβιετικῆς Ἕνωσης στὴν Ἑλλάδα, πρὸς ὅλο τὸν ἑλληνικὸ λαό, μὲ τὴν εὐκαιρία τῆς ἐπετείου τῆς ἀνεξαρτησίας τῆς Ἑλλάδας.

Τὴν ἴδια μέρα στὴν αἴθουσα ἐκθέσεων τοῦ οἴκου φιλίας, ἔγιναν τὰ ἐγκαίνια ἔκθεσης φωτογραφίας γιὰ τὴν Ἑλλάδα, ἑνὸς ἀπὸ τοὺς καλύτερους σοβιετικοὺς φωτορεπόρτερ, τοῦ Ἀνατόλι Γκαράνιν.

Συγκεντρώσεις ἀφιερωμένες στὴν ἐπέτειο τῆς ἀνεξαρτησίας τῆς Ἑλλάδας ἔγιναν ἐπίσης στὸ Λένινγκραντ, στὸ Κίεβο, στὴν Τασκέντη, στὸ Ἐρεβὰν καὶ σὲ ἄλλες πόλεις τῆς Σοβιετικῆς Ἕνωσης.

ΙΝΓΚΟΡ ΜΠΕΛΟΦ
ΑΠΝ

Θὰ γίνονται μὲ τὸν δορυφόρο 10.000 Τηλεφωνικὲς συνδιαλέξεις

ΦΡΑΓΚΦΟΥΡΤΗ)ΜΑ·ΙΝ. — Τὸ τέστ δορυφόρου «OTS» ποὺ γίνεται γιὰ λογαριασμὸ τῆς «εὐρωπαϊκῆς ὀργάνωσης διαστημικῶν ἐρευνῶν» μπορεῖ νὰ μεταδίδει 10.000 τηλεφωνικὲς συνδιαλέξεις καὶ δύο προγράμματα ἔγχρωμης τηλεόρασης. Μὲ τὸ τέστ αὐτὸ εἶναι δυνατὸν νὰ διεξάγεται γιὰ πρώτη φορὰ μέθοδος πολώσεως γιὰ πολλαπλὴ ἀξιοποίηση τῶν ταινιῶν συχνότητος σὲ 11 καὶ σὲ 14 GHZ. Μιὰ ὁμάδα ἐπιχειρήσεων τῆς Εὐρώπης —ποὺ εἶναι ἰθύνουσα μιὰ ἑταιρία ἀπ' τὴν Δυτικὴ Γερμανία— ἀναπτύσσει, κατασκευάζει καὶ προσαρμόζει τὸ ὠφέλιμο φορτίο, τὸ «μοντουλὰρ ριπήτερ», γιὰ τὸ ὁποῖο ἀναπτύχθηκαν τώρα στὴ Δυτικὴ Γερμανία κινούμενες λυχνίες πεδίου μεγάλου βαθμοῦ ἀποδόσεως. Ἡ γερμανικὴ ἑταιρία χορηγεῖ ἐπίσης τὴν γεννήτρια — ἥλιου τοῦ δορυφόρου καὶ κατασκευάζει σὰν κύριος ἐντολοδόχος, καὶ τὸν σταθμὸ ἐδάφους στὴν Ἰταλία. Στὴ φωτογραφία, τὸ μοντέλο — πτήσεως (6 —κανάλι— τραντπόντερ) κατὰ τὸν τελευταῖο ἔλεγχο λειτουργίας.

ΒΕΛΤΙΩΜΕΝΟΙ ΕΚΣΚΑΦΕΙΣ ΜΕ ΤΡΕΙΣ ΘΕΣΕΙΣ ΚΑΔΟΥ

ΒΟΝΝΗ. — Μιὰ μεγάλη Βρεταννικὴ ἑταιρία κατασκευῆς βαρέων δοκιμῶν μηχανημάτων παρουσίασε τελευταῖα 2 νέους ἐκσκαφεῖς μὲ ὑδραυλικὸ σύστημα τριπλῆς ἀντλίας ποὺ ἐπιτρέπει τὴν αὐτόματη ρύθμιση ταχύτητος καὶ ἐνεργείας καὶ ἔτσι ἐπιταχύνεται ὁ κύκλος ἐργασίας καὶ μειώνεται ἡ κατανάλωση καυσίμων. Τὰ μοντέλα 806B καὶ 807B τῆς Μπάμφορντ Σέηλς Λτδ τοῦ Στάφφορντσαϊρ τῆς Ἀγγλίας διατηροῦν ὅλα τὰ πλεονεκτήματα τῶν ἀρχικῶν μοντέλων 806 καὶ 807, ὅπως μεταβλητὴ γεωμετρία ἐκσκαφέως, προστασία τῶν ἐξαρτημάτων κάτω ἀπὸ τὸ ἁμάξωμα καὶ μεγάλα δοχεῖα καυσίμων μὲ χωρητικότητα 480 λιτρῶν. Ἀλλὰ τὸ σχέδιο δοκοῦ καὶ κάδου γιὰ τὰ μοντέλα Β ἔγιναν ἀπὸ τὴν ἀρχὴ ὥστε νὰ γίνεται ἐκσκαφὴ σὲ βάθος 6,35 μ. μὲ ἀνώτερο σημεῖο ἐκτάσεως ἀπὸ τὸ ἐπίπεδο ἐδάφους 9,75 μ. καὶ ἀνώτατο ὕψος φορτώσεως 6 μ. Γιὰ τὸ 806B οἱ ἀντίστοιχοι ἀριθμοὶ εἶναι: βάθος ἐκσκαφῆς 5,75 μ., ἔκταση 9,10 μ. καὶ ὕψος φορτώσεως 5,72 μ.

Ἕνα μηχάνημα ποὺ ἀναστέλλει τὴν ταχύτητα κινήσεως τῆς δοκοῦ ρυθμίζεται ἀπὸ τὴ θέση τοῦ χειριστοῦ καὶ παρέχει δυνατότητα γιὰ μικρότερη ταχύτητα γιὰ λιγώτερο πεπειραμένους ὁδηγοὺς καὶ μεγαλύτερη ταχύτητα γιὰ τοὺς πιὸ ἔμπειρους. Ὑπάρχει ἀκόμη ἕνας ὑδραυλικὸς κριὸς μὲ χειραντλίας γιὰ νὰ γυρίζη ἀνάποδα ὁ κάδος καὶ νὰ γίνεται συντήρηση. Ἄλλες βελτιώσεις εἶναι μείωση τοῦ θορύβου ποὺ φθάνει στὸν θάλαμο τοῦ χειριστοῦ καὶ καλύτερη τοποθέτηση τοῦ πίνακος ὀργάνων ὥστε νὰ μὴν ἐπηρεάζονται ἀπὸ σκόνη ἢ ἄλλη φθορά.

Στὴν ἄκρη τῆς πέννας

«Σκέψεις...»

Τοῦ κ. Γ. ΚΥΡΚΟΠΟΥΛΟΥ

Ἔχουν καὶ οἱ σκέψεις τὴν ἀξία τους, φτάνει νὰ στὸ ἐπιτρέπει τὸ ἄγχος τῆς καθημερινότητας νὰ τὶς πραγματοποιεῖς. Γιατί, στὸ καμίνι τῆς ζωῆς, ὁπού μάχεσαι, μὲ μοναδικὰ ὅπλα, τὰ τίμια χέρια, ἢ τὶς καθάριες πνευματικὲς δυνάμεις, δὲν σὲ δικαιώνουν συνήθως, νὰ ἀφήνεσαι στὸν ἑαυτό Σου, στὸ εἶναι Σου, νὰ «προβαίνεις» σὲ κάποια, ὑποτυπώδη ἔστω κριτική, ποὺ —σὰν δὲν ἐπεισέλθει— κι' αὐτὸ ἔχει πιότερη ἀξία —τὸ καταστροφικὸ ἐγὼ— ἀνακτᾶς καινούργια δύναμη, γιὰ νέους ἀγῶνες, νέα κονταροχτυπήματα, στῆς ζωῆς τ' ἁλώνι, ποὺ σπάνια εἶναι φτιαγμένο —τοὐλάχιστο γιὰ τὸν μέσο ἄνθρωπο— ἀπὸ μάρμαρο...

Σκέψεις λοιπόν, γιὰ τὰ προβλήματα τῆς μονάδας, ἀλλὰ καὶ γιὰ τοῦ συνόλου —τῆς ὁμάδας— τὶς δύσκολες ὧρες.

Καὶ εἶναι ἀληθινά, πολλὲς οἱ δύσκολες στιγμές, ποὺ ἀντιμετωπίζει ἡ ὁλότητα, ὄχι μόνο σὲ παγκόσμια κλίμακα, ἀλλὰ καὶ στὰ δικά μας —καθαρὰ στενά— γεωγραφικὰ πλαίσια...

Ἡ ἀλματώδη αὔξηση, ποὺ τὸν τελευταῖο ἰδιαίτερα καιρὸ παρουσιάζει ἡ ἐγκληματικότητα, μὲ φορεῖς νεαρὰ σὲ ἡλικία πρόσωπα, νομίζουμε πὼς δὲν θὰ πρέπει σὲ καμμιὰ περίπτωση νὰ μᾶς ἀφήνει ἀσυγκίνητους, καὶ παχυδερμικούς.

Πρέπει σ' ὅλους μας νὰ θωρακιστεῖ, νὰ δημιουργηθεῖ, ἕνα πελώριο ἐρωτηματικό, ποὺ θὰ ξεκινάει ἀπὸ τὴ δόση κάποιας προσωπικῆς ἐμπάθειας, ἢ στὴν —κακόβουλη— ἀρρωστημένη θάλεγε κάποιος κακεντρέχεια, ἀλλὰ ἀντιπαρέρχοντας τὸ θλιβερὸ —ὁποιοδήποτε ἀποτέλεσμα, νὰ ψάξουμε νὰ βροῦμε, νὰ διαπιστώσουμε, ποιὸ ἦταν τὸ κίνητρο, ποὺ ὁδήγησε στὴν παράνομη πράξη, ἢ σὲ μιὰ κραυγαλέα, θανατηφόρα ἀμέλεια... Γιατὶ τελευταῖα ἀποδείχτηκε πὼς καὶ ἡ ἀμέλεια σκοτώνει —στὴν ἀπόλυτη κυριολεξία τῆς λέξης καὶ θρηνοῦμε λεβεντονιούς, ποὺ τόσο ἀνάγκη τοῦτος ὁ χιλιοβασανισμένος τόπος μας, ἔχει...

Δὲν θὰ πρέπει δὲ νὰ λησμονοῦμε, ὅσοι τοὐλάχιστον, ἀσχολοῦνται μὲ τὸ δίκηο, πὼς ἡ ἀμέλεια τέτοιας μορφῆς, «ἐξικνεῖται» «πρὸς τὸν ἐνδεχόμενον δόλον»...

Σκέψεις, γιὰ ζωτικὰ κοινωνικὰ προβλήματα...

Ἡ ἀστυφιλία, ποὺ ρήμαξε τὰ χωριά μας, κι' ὅλο τὸ Γιαννιώτικο λεκανοπέδιο ἀπογυμνώθηκε, καὶ οἱ πολιτεῖες, νὰ παρουσιάζουν ἀσφυκτικὴ τὴν συμφόρηση. Ἴσως πολλοὶ νὰ πετυχαίνουν, μακρυὰ ἀπὸ τὴ πατρίδα, τὸν ἀρχικὸ τόπο καταγωγῆς τους, πολλοὶ ὅμως εἶναι καὶ ἐκεῖνοι, ποὺ χάνονται στὸ ἄγχος καὶ ἀφήνουν τὴν τελευταία τους πνοὴ σὲ κάποια Εὐρωπαϊκὴ μεγαλούπολη, διασπώμενοι πρωτύτερα καὶ ὁλοκληρωτικὰ ἀποσπώμενοι ἀπὸ τὸν κεντρικὸ ἐθνικὸ κορμὸ τῆς Ἑλληνοσύνης... Μά μήπως εἶναι μόνον ὅμως αὐτὴ ἡ σκέψη. Κόκκος μέσα στὴν πλειάδα, ποὺ ἔχει τὸ πρόβλημα τόσο στὴν κορυφή, ὅσο καὶ στὴν βάση του νὰ παρουσιάσει...

Ἂν λοιπὸν σ' ὅλα τοῦτα — ποὺ εἶναι τόσα λίγα— σχεδὸν ἐνδεικτικὰ στὴν «πληθὺ» ποὺ συγκλονίζει τὸν ἴσως κάπως πιὸ εὐαίσθητο, προστεθεῖ καὶ τὸ πιὸ σημαντικό, ὁ δεύτερος κακὸς ἑαυτός μας, ποὺ ὁρμώμενος ἀπὸ τὸ ἐκτυφλωτικὸ ἐγώ, δὲν ἀργεῖ μὲ τὸ πιὸ ἐλάχιστο ἔναυσμα, νὰ φτάσει καὶ στὴν πιὸ στυγνὴ ἀκρότητα, δηλαδὴ τὴν ἀφαίρεση τῆς ἀνθρώπινη ὕπαρξης δὲν νομίζουμε πὼς —μὲ αὐτὲς τὶς συνθῆκες νὰ εὐσταθεῖ αὐτὸ ποὺ λέγει κάπου ὁ Σολωμός: «ὄμορφος κόσμος, ἠθικός, ἀγγελικὰ πλασμένος»...

Στ' ἀλλοτινὰ χρόνια ἦταν κανόνας ἡ ἀνθρωπιὰ καὶ συνταιριάζονταν ἀπόλυτα ἡ ποιητικὴ αὐτὴ ρήση, τώρα ὅμως, στὶς μέρες μας, εἶναι ἡ ἐξαίρεση, ποὺ δύσκολα συναντιέται ὅσο κι' ἂν ἡ διαπίστωση εἶναι θλιβερή, γεμάτη πίκρα...

ΚΑΛΥΤΕΡΕΣ ΠΡΟΟΠΤΙΚΕΣ ΓΙΑ ΑΠΑΣΧΟΛΗΣΗ ΤΩΝ ΑΝΑΠΗΡΩΝ

ΛΟΝΔΙΝΟ. — Μὲ τὴν χρησιμοποίηση ἑνὸς νέου συστήματος ποὺ βασίζεται σὲ ἠλεκτρονικὸ διερευνητὴ στὴ Βρεταννία, οἱ ἀνάπηροι θὰ ἔχουν τὴν εὐκαιρία νὰ βρίσκουν καλύτερη ἀπασχόληση. Στὸ πρῶτο μέρος τοῦ συστήματος γίνονται τέστ γιὰ νὰ μετρηθῆ ἡ ἱκανότητά τους σὲ σχέση μὲ μιὰ μεγάλη σειρὰ βιομηχανικῶν ἐργασιῶν, ὅπως νὰ ἐπιλέγουν ἀντικείμενα ἀνάλογα μὲ τὸ σχῆμα, τὸ χρῶμα καὶ τὸ μέγεθος, νὰ χρησιμοποιοῦν, νὰ συναρμολογοῦν ἢ νὰ διαλύουν, νὰ συντονίζουν τὶς κινήσεις τους κλπ. Ἡ δεύτερη φάση ἀποτελεῖται ἀπὸ ἀσκήσεις ποὺ βοηθοῦν στὴν ἀπόκτηση νέων ἱκανοτήτων καὶ ἀπὸ μετρήσεις ἀποδόσεως καὶ βελτιώσεις. Οἱ δύο φάσεις μαζὶ δίνουν τὴ βάση γιὰ ἐπαγγελματικὴ καθοδήγηση γιατὶ βοηθοῦν στὴν ἐκτίμηση τῆς ἱκανότητας ἐργασίας τοῦ ἀτόμου. Τὸ τρίτο στάδιο εἶναι ἀνάλυση τῶν βιομηχανικῶν ἐργασιῶν καὶ ἡ μετατροπὴ τῶν βασικῶν κινήσεων τῶν ἐργασιῶν σὲ ἀριθμητικὸ σύστημα. Ἔπειτα μὲ τὴν χρησιμοποίηση ἑνὸς διερευνητὴ γίνεται προσαρμογὴ τῆς φυσιογνωμίας μιᾶς ἐργασίας μὲ τὴν φυσιογνωμία τῆς ἐργασιακῆς ἱκανότητος τοῦ ἀτόμου.

Τὸ σύστημα αὐτὸ ἐπινοήθηκε στὴ Βρεταννία ἀπὸ τὸν κ. Ραϊη Οὐίλκοκ, λέκτορα διοικήσεως ἐπιχειρήσεων στὴν Πολυτεχνικὴ Σχολὴ τοῦ Σάντερλαντ ἐνῶ παρόμοιες ἐργασίες γίνονται στὴ Νορβηγία καὶ τὴν Σουηδία καὶ οἱ εἰδικοὶ τῶν τριῶν χωρῶν ἀνταλλάσσουν ἀπόψεις. Παράλληλα ἐξεδήλωσε ἐνδιαφέρον γιὰ τὸ σύστημα τὸ Τμῆμα Ἐπαγγελματικῆς Ἀποκαταστάσεως τῆς Γεωργίας τῶν Ἡνωμένων Πολιτειῶν ὅπου ὑπολογίσθηκε ὅτι χάρη στὸ νέο Βρεταννικὸ σύστημα θὰ μποροῦν νὰ ἐξοικονομηθοῦν στὶς Ἡνωμ. Πολιτεῖες πολλὰ χρήματα ποὺ ξοδεύονται σὲ ἄλλες μεθόδους τέστ ποὺ εἶναι πιὸ δαπανηρές. Στὴ Βρεταννία τὸ σύστημα θὰ ἐφαρμοστῆ σὲ κέντρα ἀποκαταστάσεως τῆς βορείο - ἀνατολικῆς Ἀγγλίας ὅπου θὰ γίνεται καὶ ἐπίδειξη σὲ ἐνδιαφερομένους ξένων χωρῶν.

ΑΠΟ ΤΗΝ ΑΛΛΗ ΠΛΕΥΡΑ

Τὰ Σοβιετικὰ συνδικάτα στὸν καθρέφτη τῆς Δημοκρατίας

ΑΝΤΙΠΑΡΑΤΑΞΗ Ή ΑΡΜΟΝΙΑ;

ΜΟΣΧΑ. — Ὁ Γκαῖτε ἔλεγε ὅτι οἱ ἀριθμοὶ δὲν διευθύνουν τὸν κόσμο, ἀλλὰ δείχνουν πῶς διευθύνεται ὁ κόσμος.

Τὰ σοβιετικὰ συνδικάτα τὸ 1918 ἀγκάλιαζαν στὶς γραμμές τους 2,2 ἑκατομμύρια ἄτομα, τὸ 1949 ὁ ἀριθμὸς αὐτὸς ἀνέβηκε στὰ 28,5 εκατομμύρια τὸ 1972 στὰ 98 ἑκατομμύρια καὶ σήμερα στὰ συνδικάτα εἶναι ὀργανωμένα 113,4 ἑκατομμύρια ἄτομα. Τὸ συνδικαλιστικὸ κίνημα ποτὲ καὶ πουθενὰ στὸν κόσμο δὲν ἀναπτύχθηκε τόσο γρήγορα ὅσο ἐπὶ σοβιετικῆς ἐξουσίας. Τὰ συνδικάτα μετατράπηκαν στὴν πιὸ μαζικὴ ἐξωκομματικὴ ὀργάνωση, ποὺ συνενώνει σὲ ἐθελοντικὴ βάση στὴν πράξη ὅλη τὴν ἐργατικὴ τάξη τῆς χώρας, τὴν ἐθνικὴ διανόηση καὶ πολυάριθμα τμήματα τῶν ἐργαζομένων τοῦ χωριοῦ. Ποῦ, ὅμως ὀφείλεται τὸ μυστικὸ αὐτοῦ τοῦ φαινομένου, ποῦ βρίσκεται ἡ ἑλκυστικὴ δύναμη τῶν συνδικαλιστικῶν ὀργανώσεων;

Ἡ ἀπάντηση, κατὰ τὴ γνώμη μου, βρίσκεται στὰ παρακάτω λόγια τοῦ Λεονὶντ Μπρέζνιεφ. Ὁ Γενικὸς γραμματέας τῆς ΚΕ τοῦ ΚΚΣΕ, στὴν ὁμιλία του τῆς 21ης Μαρτίου πρὸς τοὺς ἀντιπροσώπους τοῦ 16ου συνεδρίου τῶν συνδικάτων ὑπογράμμισε τὸ μεγάλο ρόλο τῶν συνδικάτων σὲ ὅλο τὸ σοβιετικὸ πολιτικὸ σύστημα καὶ στὴν ἀνάπτυξη τῆς σοσιαλιστικῆς δημοκρατίας. Κεντρικὸ ζήτημα, εἶπε, γιὰ μᾶς ἐδῶ ἦταν καὶ θὰ εἶναι ἀκριβῶς ἐκεῖνο ποὺ στὴν κυριολεξία σημαίνει ἡ λέξη δημοκρατία, καί, γιὰ τὴν ἀκρίβεια, ἡ ἐξουσία τοῦ λαοῦ, δηλαδὴ ἡ συμμετοχὴ τῶν μαζῶν στὴ λύση τῶν κρατικῶν καὶ κοινωνικῶν ὑποθέσεων, ἐκείνη ἡ «πραγματικὴ λαϊκὴ αὐτοδιοίκηση», γιὰ τὴν ὁποία ἔκανε λόγο ὁ Β. Ι. Λένιν.

Σ' αὐτὴ τὴν θεμελιακὴ δήλωση κάθε ἀντικειμενικὸς παρατηρητὴς θὰ βρεῖ τὴν ἐξήγηση τῆς κοινωνικῆς δραστηριότητα τῶν μελῶν τῶν σοβιετικῶν συνδικάτων, ὅπως καὶ τὴν ἐξήγηση τοῦ αἰσθήματος τῆς κοινωνικῆς εὐθύνης τους.

Η ΔΗΜΟΚΡΑΤΙΑ ΑΡΧΙΖΕΙ ΑΠΟ ΤΟΝ ΤΟΡΝΟ

Τὰ σοβιετικὰ συνδικάτα ἦταν καὶ παραμένουν σχολεῖο διεύθυνσης, Συνάμα — καὶ αὐτὸ εἶναι ἐξαιρετικὰ σπουδαῖο, σχολεῖο μαζικό, σχολεῖο, ὅπου δεκάδες ἑκατομμύρια ἄνθρωποι κάνουν κτῆμα τους τὴν ἐπιστήμη τῆς διεύθυνσης τῆς παραγωγῆς, τοῦ κράτους καὶ τῆς κοινωνίας.

Τὸ ἕνα τρίτο τοῦ χρόνου του (καὶ ἂν ἀφαιρεθοῦν οἱ ὧρες, ποὺ «διατίθενται» γιὰ ὕπνο, τὸ μισὸ τοῦ χρόνο) ὁ ἄνθρωπος τὸν διαθέτει στὴν ἐργασία. Εἶναι φυσικό, ὅτι ἕνα ἀπὸ τὰ κύρια κριτήρια τῆς δραστηριότητας καὶ τῆς γνησιότητας τῆς δημοκρατίας εἶναι τὸ πῶς ἡ δημοκρατία αὐτὴ ἐκδηλώνεται στὴ βασικὴ σφαῖρα διάθεσης τῶν δημιουργικῶν δυνάμεων τοῦ ἀνθρώπου —στὴ σφαῖρα τῆς παραγωγῆς.

Στὴν ΕΣΣΔ ὑπάρχουν σχεδὸν 700 χιλιάδες πρωτοβάθμιες συνδικαλιστικὲς ὀργανώσεις, περίπου 500 χιλιάδες κλαδικὲς ἐπιτροπὲς καὶ 2,5 ἑκατομμύρια συνδικαλιστικὲς ὁμάδες. Αὐτὰ εἶναι μιὰ μεγάλη δύναμη ποὺ δρᾶ ἀκριβῶς ἐκεῖ, ὅπου οἱ σπουδαῖες ἔννοιες τῆς πολιτικῆς καὶ οἰκονομίας μεταφράζονται στὴ γλώσσα τῆς πράξης.

Στὴν ἀπόλυτη ἁρμοδιότητα τῆς συνδικαλιστικῆς ἐπιτροπῆς στὴν ΕΣΣΔ βρίσκονται 20 διευθυντικὲς λειτουργίες, περισσότερες ἀπὸ 70 λειτουργίες πραγματοποιοῦνται ἀπὸ κοινοῦ μὲ τὴ διεύθυνση. Διαμορφώθηκαν διάφορες μορφὲς συμμετοχῆς τῶν ἐργατῶν στὴν διεύθυνση. Ἰδιαίτερα: οἱ γενικὲς συνελεύσεις (ὑφίστανται σὰν ἀνεξάρτητος δημοκρατικὸς θεσμός, ποὺ ἐκφράζει τὴν συμφωνημένη θέληση τῶν ἐργαζομένων), οἱ ὁμάδες τοῦ λαϊκοῦ ἐλέγχου (ἔλεγχος, σὲ πρώτη σειρά, τῆς δραστηριότητας τῆς διεύθυνσης), οἱ παραγωγικὲς συσκέψεις ποὺ βρίσκονται στὴν ἡμερήσια διάταξη συνεχῶς καὶ ποὺ ἀριθμοῦν πάνω ἀπὸ 5,4 ἑκατομμύρια ἄτομα, τὰ 2)3 ἀπὸ αὐτὰ ἐργάτες. Τὸ προηγούμενο ἔτος, λ.χ., ἀπὸ τὶς παραγωγικὲς συσκέψεις ἔγιναν 1,4 ἑκατομμύρια συστάσεις καὶ προτάσεις, ἀπὸ τὶς ὁποῖες τὰ 80ο)ο πραγματοποιήθηκαν.

Στὴ Σοβιετικὴ Ἕνωση καταρρίφθηκε ὁ μῦθος, ποὺ ὑποστηρίζεται μέχρι τώρα στὴ Δύση, ὅτι, νὰ κατέχουν καὶ νὰ διευθύνουν τὶς ἐπιχειρήσεις μποροῦν μόνο οἱ «ἐκλεκτοί», ἡ ἐλίτα. Ὅσον ἀφορᾶ τὸ «κατέχω» πρέπει ἐδῶ νὰ εἶναι ὅλα καθαρά: στὴν ΕΣΣΔ δὲν ὑπάρχει ἀτομικὴ ἰδιοκτησία στὰ μέσα παραγωγῆς, ὅλα τὰ ἐργοστάσια, οἱ ἐπιχειρήσεις καὶ οἱ τράπεζες ἀποτελοῦν παλλαϊκὴ ἰδιοκτησία. Καὶ σχετικὰ μὲ τὸ «διευθύνω» σὲ ὅ,τι εἰπώθηκε γιὰ τὰ δικαιώματα τῶν συνδικάτων πρέπει νὰ προστεθεῖ ὅτι περίπου τὸ 70ο)ο τῶν ὑπουργῶν τῆς ΕΣΣΔ, καὶ τὰ 80ο)ο τῶν διευθυντῶν ἐπιχειρήσεων ἄρχισαν τὴν ἐργασιακή τους δραστηριότητα ἀπὸ ἐργάτες καὶ ἀγρότες. Γιὰ σύγκριση θὰ παραθέσουμε τὰ ἀποτελέσματα μιᾶς ἔρευνας σὲ 576 διευθυντὲς ἀνώτατους κρίκους ἕξη δυτικοευρωπαϊκῶν χωρῶν. Ἀνάμεσα στοὺς προέδρους ἐμπορικῶν ἐπιχειρήσεων ἐκεῖνοι ποὺ προέρχονται ἀπὸ ἀγρότες καὶ ἐργάτες ἀποτελοῦν στὴ Γαλλία τὰ 2,7ο)ο, στὴν Ἀγγλία 7,7ο)ο, στὴν Ο. Δ.Γ. 11ο)ο, στὴν Ἰταλία 3,1ο)ο, στὸ Βέλγιο 2ο)ο καὶ στὴν Ὀλλανδία 4,8ο)ο.

ΑΝΤΙΠΑΡΑΤΑΞΗ Ή ΑΡΜΟΝΙΑ;

Στὰ προβλήματα, ποὺ ἔχουν σχέση μὲ τὴ δραστηριότητα τῶν συνδικάτων, μιὰ ἀπὸ τὶς κεντρικὲς θέσεις καταλαμβάνει τὸ ζήτημα τοῦ χαρακτήρα τῶν ἀμοιβαίων σχέσεων ἀνάμεσα σ' αὐτὰ καὶ τὸ κράτος. Στὴ Σοβιετικὴ Ἕνωση οἱ σχέσεις αὐτὲς εἶναι σχέσεις ἑνότητας καὶ συνεργασίας. Καὶ δὲν μποροῦν νὰ εἶναι διαφορετικές, ἐφ' ὅσον οἰκοδομοῦνται σὲ ἑνιαία κοινωνικὴ βάση, πάνω στὴν κοινότητα σκοπῶν καὶ ἐπιδιώξεων. Τὸ σοβιετικὸ κράτος στὴν ἑξηντάχρονη ἱστορία του δὲν ἐξέδωσε οὔτε ἕνα νόμο, ποὺ νὰ περιορίζει τὰ δικαιώματα τῶν συνδικάτων, ἀντίθετα βοήθησε στὴν διεύρυνση αὐτῶν τῶν δικαιωμάτων.

Τὰ σοβιετικὰ συνδικάτα δὲν εἶναι κρατικὰ ὄργανα, ἀλλὰ παρ' ὅλα αὐτὰ ἡ θέση τους στὴν κοινωνία εἶναι τὸ ἴδιο ὑψηλὴ καὶ ἔγκυρη, ὅπως, λόγου χάριν, τοῦ ὑπουργικοῦ συμβουλίου ἢ τῶν μόνιμων ἐπιτροπῶν τοῦ Ἀνωτάτου Σοβιὲτ τῆς Ε.Σ.Σ.Δ. Τὰ συνδικάτα στὸ πρόσωπο τοῦ Πανενωσιακοῦ Κεντρικοῦ Συμβουλίου τῶν συνδικαλιστικῶν Ἑνώσεων (ΠΚΣΣΕ) ἔχουν δικαίωμα παράλληλα μὲ τὴ σοβιετικὴ κυβέρνηση καὶ τὶς ἐπιτροπὲς τοῦ κοινοβουλίου νὰ καταθέτουν στὸ Ἀνώτατο Σοβιὲτ νομοσχέδια, ποὺ ἀφοροῦν τὴν ἐργασία, τοὺς μισθούς, τὴν ἀνάπαυση καὶ τὶς σπουδὲς τῶν σοβιετικῶν ἐργατῶν καὶ ὑπαλλήλων. Καὶ οἱ νόμοι αὐτοὶ ὑποχρεωτικὰ ἐξετάζονται ἀπὸ τοὺς βουλευτὲς στὴν τακτικὴ σύνοδο. Τὸ τελευταῖα χρόνια τοῦ ΠΚΣΣΕ, χρησιμοποιώντας τὸ δικαίωμα τῆς νομοθετικῆς πρωτοβουλίας πρότεινε σχέδια σπουδαίων νόμων, ὅπως λ.χ. τὶς βάσεις τῆς νομοθεσίας τῆς Ἕνωσης ΣΣΔ καὶ τῶν ἑνωσιακῶν δημοκρατιῶν γιὰ τὴν ἐργασία καὶ τὶς διατάξεις γιὰ τὰ δικαιώματα, τῆς ἐργοστασιακῆς καὶ τῆς τοπικῆς ἐπιτροπῆς τῆς συνδικαλιστικῆς ὀργάνωσης. Καὶ τὰ δυὸ αὐτὰ νομοσχέδια ἐπικυρώθηκαν καὶ ἀπέκτησαν ἰσχὺ νόμου.

Παρ' ὅλα αὐτὰ μιὰ ἀπὸ τὶς σπουδαιότερες λειτουργίες τῶν συνδικάτων ἦταν καὶ παραμένει ἡ προστασία τῶν συμφερόντων καὶ τῶν δικαιωμάτων τῶν ἐργαζομένων. Ὁ Ἀλεξέϊ Βίκτοροφ, ποὺ γνωρίζει τὰ προβλήματα καὶ «ἀπὸ τὰ κάτω» καὶ «ἀπὸ τὰ πάνω» (συγκριτικὰ λίγο καιρὸ πρὶν ἐκλέχτηκε γραμματέας τοῦ ΠΚΣΣΕ καὶ στὴν ἐρώτηση τῶν δημοσιογράφων ποιὸ εἶναι τὸ βασικό σας ἐπάγγελμα; ἀπάντησε: τεργάτης. Ἄρχισα νὰ κάνω τὸν ἐφαρμοστὴ τὸ 1936...» ἰσχυρίζεται:

— Ἡ διεύθυνση τῆς ἐπιχείρησης δὲν μπορεῖ, ἐπὶ παραδείγματι, χωρὶς τὴν προκαταρκτικὴ συνάντηση τῆς συνδικαλιστικῆς ἐπιτροπῆς νὰ ἀπολύσει ἕναν ἐργάτη ἢ ὑπάλληλο, νὰ κατανέμει τοὺς πόρους γιὰ τὶς κοινωνικοπολιτιστικὲς ἐκδηλώσεις καὶ τὴν οἰκοδόμηση κατοικιῶν, νὰ προσδιορίζει τὸ μέγεθος τῶν πριμοδοτήσεων καὶ τὰ ἄλλα μέτρα παρότρυνσης, νὰ καθορίζει τὴ δουλειὰ μὲ τὸ κομμάτι καὶ τὴν πληρωμὴ μὲ τὴν ὥρα, νὰ καθορίζει τὶς κατηγορίες τῶν ἐργατῶν κτλ. Μόνο μὲ τὴν ἄδεια τῆς συνδικαλιστικῆς ἐπιτροπῆς μποροῦν νὰ γίνονται ὑπερωρίες καὶ νὰ καλοῦνται ὁρισμένοι ἐργάτες καὶ ὑπάλληλοι στὴ δουλειὰ τὶς ἡμέρες ἀνάπαυσης κι αὐτὸ σὲ ἐξαιρετικὲς καταστάσεις, ποὺ προβλέπονται ἀπὸ τὴ νομοθεσία. Ἡ ἐπιρροὴ τοῦ συνδικάτου πάνω στὴ διεύθυνση εἶναι τόσο μεγάλη, ποὺ ἡ συνδικαλιστικὴ ἐπιτροπὴ ἔχει τὸ δικαίωμα νὰ βάλει ζήτημα γιὰ τὴν ἀντικατάσταση ἢ τὴν τιμωρία καθοδηγητικῶν στελεχῶν, τὰ ὁποῖα παραβιάζουν τοὺς ἐργατικοὺς νόμους, ἐκδηλώνουν γραφειοκρατισμὸ καὶ παραγνωρίζουν τὴ γνώμη τοῦ συλλογικοῦ ὀργάνου.

Ἔτσι οἱ σοβιετικοὶ ἄνθρωποι ὄχι πλέον μόνο ἀπὸ τὴ θεωρία ἀλλὰ καὶ ἀπὸ τὴν πολύχρονη πρακτικὴ ξέρουν, ὅτι ὅπως ἡ ἀληθινὴ δημοκρατία εἶναι ἀδύνατη χωρὶς σοσιαλισμό, ἔτσι καὶ ὁ σοσιαλισμὸς εἶναι ἀδύνατος χωρὶς τὴ συνεχὴ ἀνάπτυξη τῆς δημοκρατίας. Σ' αὐτὸ τὸ δημοκρατικὸ σύστημα τῆς σοβιετικῆς κοινωνίας τὰ συνδικάτα κατέχουν μιὰ ἀπὸ τὶς σπουδαιότερες θέσεις.

ΒΙΚΤΩΡ ΣΦΕΝΤΣΑΝΣΚΗ
(ΑΠΝ)

Συστήματα οἰκονομικῆς ὀρνιθοτροφίας

ΛΟΝΔΙΝΟ. — Στὴν Βρετανία παρουσιάστηκε προσφάτως στὴν ἀγορὰ μιὰ πλήρης ἐπωαστικὴ μηχανὴ ποὺ λειτουργεῖ μὲ ἀέριο καὶ συσκευὴ αὐτομάτου ταΐσματος στὶς ὁποῖες ἐλέγχοντα καὶ τὸ καύσιμο καὶ ἡ τροφὴ ἔτσι ὥστε τὸ κόστος νὰ διατηρῆται σὲ χαμηλὸ ἐπίπεδο. Βασισμένοι σὲ ἕνα προηγμένο ἀκτινοβολοῦνται καυστῆρα ἀνοικτῆς θυρίδας οἱ ἐπωαστῆρες Τιτὰν χρησιμοποιοῦν ἀέριο χαμηλῆς πιέσεως ἐλεγχόμενο θερμοστατικῶς γιὰ νὰ ἐξασφαλίσουν οἰκονομικὴ κατανάλωση ἀερίου. Οἱ κεραμικοὶ ἰνώδεις κῶνοι τοῦ καυστῆρος πιστεύεται ὅτι λειτουργοῦν ἀποδοτικὰ γιὰ πολλὰ χρόνια χωρὶς νὰ χρειάζεται συντήρηση, οἱ μεγάλες θυρίδες μειώνουν τὰ μπλοκαρίσματα ἀπὸ σκόνη καὶ εἰδικὰ φίλτρα ἀπομακρύνουν τὰ χνούδια καὶ τὰ φτερά. Τὸ σύστημα Τιτὰν Τ40, τὸ μεγαλύτερο μοντέλο, μὲ θόλο διαμέτρου 0,91 μ. μπορεῖ νὰ στεγάση 4.000 σχάρες ἢ 2000 κοτοπουλάκια ἢ 850 γαλοπουλάκια. Οἱ ἐπωαστῆρες κρέμονται μὲ ἁλυσσίδες κοντὰ στοὺς νεοσσοὺς καὶ ἐλέγχονται ἀπὸ χωριστοὺς ἢ ὁμαδικοὺς θερμοστάτες γιὰ κατανάλωση ἀπὸ 11 ὡς 2 κιλοβὰτ τὴν ὥρα. Τὸ μικρότερο μοντέλο Μικρὸ - Τιτὰν Τ10 μπορεῖ νὰ θερμαίνη 1000 σχάρες ἢ 500 κοτοπουλάκια ἢ 350 γαλοπουλάκια μὲ 750 βὰτ τὴν ὥρα. Κάθε ἐπωαστήρας διαθέτει σύστημα ἐξαερισμοῦ καθὼς καὶ συστήματα ἐλέγχου τῆς παροχῆς ἀερίου σὲ κάθε μονάδα.

Οἱ αὐτόματες ταΐστρες Μαίηλινκ περιλαμβάνουν ἕνα δίκτυο ἱμάντων ποὺ κάνουν τὶς διανομὲς τῆς τροφῆς σὲ σωλῆνες καὶ χοάνες ἀπὸ ὅπου φθάνει σὲ κρεμαστὲς ταγίστρες. Οἱ τροφὲς εἶναι περιορισμένες σὲ ὅλη τὴ διάρκεια τῆς διανομῆς καὶ δὲν μποροῦν νὰ ξαναμποῦν στὸ σύστημα καὶ αὐτὸ ἐξαλείφει κάθε κίνδυνο μεταδόσεως ἀσθενειῶν. Οἱ κρεμαστὲς σωληνώσεις μεταφέρουν 450 χγρ. τὴν ὥρα τροφῆς σὲ γραμμὴ 300 μ. μὲ ταχύτητα 18 μ. τὸ λεπτό. Τὸ σύστημα μπορεῖ νὰ ἐξυπηρετήση πολλαπλὲς μονάδες σὲ διάφορα ἐπίπεδα. Τὰ πουλάκια δὲν ὑπάρχει φόβος νὰ τραυματιστοῦν γιατὶ δὲν ἔρχονται σὲ ἐπαφὴ μὲ τοὺς σωλῆνες, ἐνῶ μπορεῖ εὔκολα νὰ ρυθμιστῆ ὁ ὄγκος τῆς παρεχομένης τροφῆς. Ἡ ἑταιρία Μαίηγουηκ Λτδ. ποὺ παρουσίασε τὸ σύστημα μπορεῖ νὰ συμβουλέψη ὀρνιθοτρόφους γιὰ τὴν μετατροπὴ τῶν στατικῶν ἐγκαταστάσεών τους σιτίσεως σὲ πιὸ ἐκσυγχρονισμένες.

Σχεδιάζεται ἡ ἐκτόξευση ἀστρονομικῶν παρατηρητηρίων

ΟΥΑΣΙΓΚΤΩΝ, — Ἡ Ὁμοσπονδιακὴ Διαστημικὴ Ὑπηρεσία σχεδιάζει τὴν ἐκτόξευση τοῦ πρώτου νέας σειρᾶς ἀστρονομικῶν παρατηρητηρίων, στὶς 15 Ἀπριλίου, γιὰ τὴ μελέτη μερικῶν ἀπὸ τὰ μυστήρια τοῦ σύμπαντος.

Ὁ δορυφόρος, βάρους 3 1)2 τόννων, θὰ κάνη παρατηρήσεις πάνω ἀπὸ τὴν ζώνη τῆς ἀτμοσφαιρικῆς ἀκτινοβολίας τῆς γῆς, γιὰ τὶς ἀκτίνες «Χ», ὑψηλῆς ἐνεργείας καὶ τὶς ἀκτίνες «Γ», χαμηλῆς ἐνεργείας ποὺ προέρχονται ἀπὸ τὰ βάθη τοῦ διαστήματος.

Οἱ ἐπιστήμονες ἐλπίζουν ὅτι ὁ δορυφόρος καὶ δύο ἄλλοι ποὺ θὰ ἀκολουθήσουν θὰ ἀποκαλύψουν περισσότερα γιὰ φαινόμενα ὅπως οἱ Πουλζάρ, οἱ ραδιογαλαξίες καὶ οἱ μαῦρες τρύπες, τὸ ὑποτιθέμενο τελικὸ στάδιο τῶν δυόντων ἀστέρων ποὺ ἔχουν τόση πυκνότητα, ὥστε τίποτε, ἀκόμη καὶ ἡ ραδιενέργεια δὲν μπορεῖ νὰ ξεφύγη ἀπὸ τὴν τρομακτικὴ ἕλξη τους.

Ἡ «ΝΑΧΑ» ἀνέφερε, ὅτι οἱ παρατηρήσεις θὰ ὁδηγήσουν σὲ καλύτερη κατανόηση τοῦ τρόπου μὲ τὸν ὁποῖο ἡ ἀκτινοβολία ὑψηλῆς ἐνεργείας γεννιέται στὸ διάστημα, πῶς σχηματίζονται τὰ βασικὰ στοιχεῖα καὶ πῶς ἐξελίχθηκε τὸ σύμπαν.

Ὁ δορυφόρος, ποὺ ἀποκαλεῖται ἀστρονομικὸ παρατηρητήριο ὑψηλῆς ἐνεργείας, πρόκειται νὰ ἐκτοξευθῆ ἀπὸ τὸ Ἀκρωτήριο Κανάβεραλ τῆς Φλωρίδας, μὲ ὠστικὸ πύραυλο «Ἄτλας — Κένταυρος».

Οἱ Κινέζοι θεωροῦν τὸν Μαρέζνιεφ σὰν τὸν πιὸ καλοντυμένο ἄντρα

ΧΟΝΓΚ ΚΟΝΓΚ, —Τὸ βραβεῖο τῆς Κίνας γιὰ τὸν πιὸ καλοντυμένο ἄνδρα δόθηκε ἐφέτος στὸν κ. Μπρέζνιεφ. Ὁ ραδιοσταθμὸς τοῦ Πεκίνου μετέδωσε ὅτι ὁ ἀρχηγὸς τοῦ Σοβιετικοῦ Κ.Κ. εἶναι κομψὸς ἄνδρας, ποὺ φορᾶ καλοραμμένα ἰταλικὰ κοστούμια κατὰ παραγγελία, ἀπὸ τὴν Ἑλβετία.

Ὁ Μπρέζνιεφ, εἶπε ὁ Κινεζικὸς ραδιοσταθμὸς στὰ ἑκατομμύρια τῶν ἀκροατῶν του, ποὺ φορᾶνε γαλάζιους χιτῶνες καὶ παντελόνια, ἄνδρες καὶ γυναῖκες, «διακρίνεται γιὰ τὴν προτίμησή του στὴ σύγχρονη δυτικὴ μόδα. Καὶ προσέθεσε:

«Δημιούργησε ἕνα στὺλ ποὺ ἀποβλέπει νὰ φέρη στὴ Μόσχα καὶ τὴν ὑπόλοιπη Ρωσία τὰ πιὸ παρηκμασμένα σύμβολα τῆς καπιταλιστικῆς μόδας — δηλαδὴ παντελόνια καμπάνα καὶ μίνι φοῦστες. Τὰ κόκκαλα τοῦ Λένιν καὶ τοῦ Στάλιν θὰ τρίζουν στοὺς τάφους τους. Ἀκόμη καὶ ὁ χειρισμὸς ἀπὸ τοὺς προκατόχους τοῦ κ. Μπρέζνιεφ, ὁ νικητὴς Κρούτσεφ, οὐδέποτε πρόδωσε τὰ φαρδιὰ παντελόνια, ποὺ συμβόλιζαν ὡς τώρα τὸ σοβιετικὸ στύλ. Ὁ Κρούτσεφ δήλωσε λίγο καιρὸ μετὰ τὴν ὑφαρπαγὴ ἀπ' αὐτὸν τῆς ἐξουσίας, πρὶν ἀπὸ 21 χρόνια:

«Μερικὰ ἄτομα μᾶς ἐπικρίνουν γιατὶ δὲν ἀκολουθοῦμε τὴν παρισινὴ μόδα, λέγοντας ὅτι ὁ Σοβιετικὸς Λαὸς φορᾶ βαμβακερὰ ροῦχα ποὺ καταστρέφουν τὶς καμπύλες τοῦ ἀνθρωπίνου σώματος. Τὸ γνωρίζουμε καὶ παραδεχόμαστε ὅτι εἶναι ἀλήθεια».

Ὁ Κρούτσεφ οὐδέποτε ἦταν ὀπαδὸς τῆς μόδας, ἀνέφερε ὁ ραδιοσταθμὸς τοῦ Πεκίνου στοὺς ἀκροατὲς τῆς χώρας τοῦ καθολικοῦ «Γιουνισὲξ», ὅπου κανεὶς δὲν εἶδε γυμνὸ πόδ. ἀπὸ πολλὰ χρόνια.

ΕΠΙΠΛΑ

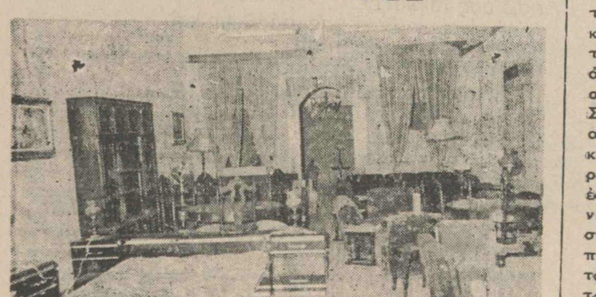

Ἔπιπλα στερεά. Ἔπιπλα φθηνά. Ἔπιπλα κομψά. Ἔπιπλα γιὰ ὅλες τὶς τσέπες. Τώρα ἡ Ἀθήνα—Θεσσαλονίκη στὰ Ἰωάννινα. Ἔπιπλα τῶν μεγαλυτέρων ἐργοστασίων Ἀθηνῶν καὶ Θεσσαλονίκης θὰ τὰ βρῆτε μόνον στὴν φίρμο ἐμπιστοσύνης:

ΜΙΧΑΗΛ ΒΑΣ. ΜΠΙΖΙΟΣ
Ἐλευθερίου Βενιζέλου 149Α
ΤΗΛ.: 28-365
ΙΩΑΝΝΙΝΑ

Ἐπισκεφθῆτε μας γιὰ τὸ συμφέρον σας. Ἐλᾶτε στὴν μεγάλη ἔκθεση καὶ ἀποθήκη μας. Θὰ ἱκανοποιηθῆτε μὲ τὴν Μεγάλην ποικιλία σὲ γοῦστο καὶ τιμές.
ΣΑΛΟΝΙΑ — ΚΡΕΒΒΑΤΟΚΑΜΑΡΕΣ κομπλὲ μὲ στρωματὲξ — ΤΡΑΠΕΖΙΑ ΡΟΤΟΝΤΑ — Καρέκλες ΜΑΟΝΙ - ΛΑΚΑ — Βιτρίνες — Βιβλιοθῆκες — Σκρίνια Πὸρ Μαντὸ — Βιβλιοθῆκες καὶ ὅλα τὰ εἴδη ἐπίπλων σὲ τιμὲς ἐργοστασίου.

ΜΗΝ ΑΓΟΡΑΣΕΤΕ ΕΠΙΠΛΑ ΠΡΟΤΟΥ ΜΑΣ ΕΠΙΣΚΕΦΘΗΤΕ
● Θὰ βρῆτε κατανόησιν καὶ εὐκολίες πληρωμῆς

ΑΚΤΙΝΟΛΟΓΙΚΟΝ ΕΡΓΑΣΤΗΡΙΟΝ
ΘΕΟΔ. Γ. ΓΕΩΡΓΙΑΔΗ
ΙΑΤΡΟΥ ΑΚΤΙΝΟΛΟΓΟΥ
Σκουμπουρδῆ 13α
Τηλ. ἰατρείου 27.400
» οἰκίας 23.107

ΚΛΙΝΙΚΗ
ΟΙ ΑΓΙΟΙ ΑΝΑΡΓΥΡΟΙ
ΑΦΩΝ ΜΠΑΛΤΟΓΙΑΝΝΗ
Θαρύπα 4 (κάτωθι Ἄνω Πλατείας)
ΙΩΑΝΝΙΝΑ
1) ΓΕΝΙΚΗ ΧΕΙΡΟΥΡΓΙΚΗ
Δ)ΝΤΗΣ ΙΩΑΝ. Ν. ΜΠΑΛΝΤΟΓΙΑΝΝΗΣ
Εἰδικευθεὶς ἐν Ἀγγλίᾳ ἐπὶ πενταετίαν
Τ. Ἐπιμελητὴς HASTINGS GROUP HOSPITAL M.C.
Τηλ. Ἰατρείου 23-991
Κλινικῆς 23.924 Οἰκίας 26.460
2) ΜΑΙΕΥΤΙΚΗ — ΓΥΝΑΙΚΟΛΟΓΙΚΗ
Δ)ΝΤΗΣ ΣΠΥΡ. Ν. ΜΠΑΛΝΤΟΓΙΑΝΝΗΣ
Εἰδικευθεὶς ἐν Ἀγγλίᾳ ἐπὶ πενταετίαν
Τ. Ἐπιμελητὴς QUEEN MARYS HOSPITAL LONDO
Τηλ. Ἰατρείου 23-992
Κλινικῆς 23-924, Οἰκίας 26-460

Η ΝΕΩΤΕΡΗ ΕΠΙΣΤΗΜΗ

Καρδιογραφήματα σὲ 24ωρη βάση

ΛΟΝΔΙΝΟ. — Ὅταν πολλοὶ ἀσθενεῖς μὲ καρδιακὰ προβλήματα βρίσκονται στὸ νοσοκομεῖο ἡ λειτουργία τῆς καρδιᾶς τους καταγράφεται προσεκτικὰ σὲ ἠλεκτροκαρδιογράφημα ποὺ δίνει στὸν γιατρὸ πληροφορίες γιὰ τὴν γενικὴ κατάσταση τῆς καρδιᾶς. Σὲ πολλοὺς ὅμως ἀσθενεῖς ἐνῶ ἡ λειτουργία τῆς καρδιᾶς τους εἶναι φυσιολογικὴ τὸ περισσότερο διάστημα, μπορεῖ νὰ παρουσιασθῆ κάποια καρδιακὴ ἀνωμαλία λίγα δευτερόλεπτα τὴν ἡμέρα. Ἡ συνεχὴς παραμονή τους στὸ νοσοκομεῖο καὶ ἡ συνεχὴς παρακολούθηση τοῦ ἠλεκτροκαρδιογραφήματος τῆς λειτουργίας τῆς καρδιᾶς εἶναι κάτι δαπανηρό. Γιὰ τὸ λόγο αὐτὸ τὸ Τμῆμα Καρδιαγγειακῆς Ἰατρικῆς τοῦ Νοσοκομείου Ράντκλιφ τῆς Ὀξφόρδης, ἀποφάσισε νὰ κατασκευάση ἕνα φορητὸ ἠλεκτροκαρδιογράφο ποὺ νὰ μπορῆ ὁ ἀσθενὴς νὰ τὸν παίρνη σπίτι του. Τὸ μηχάνημα αὐτὸ εἶναι βασικὰ ἕνα μαγνητόφωνο ποὺ λειτουργεῖ μὲ μπαταρίες καὶ στὸ ὁποῖο μπαίνουν κοινὲς κασσέττες, μὲ τὴν διαφορὰ ὅτι ἡ ταχύτητα ἐγγραφῆς ἔχει ἐπιβραδυνθῆ ὥστε μία κασσέτα νὰ διαρκῆ 24 ὧρες ἀντὶ γιὰ τὰ συνηθισμένα 30 λεπτά. Στὸ στέρνο τοῦ ἀσθενοῦς προσαρμόζονται μὲ λευκοπλάστ δύο καλώδια ποὺ ἑνώνονται μὲ τὸ μαγνητόφωνο. Ὅταν ὁ ἀσθενὴς αἰσθανθῆ ξαφνικὰ ἀδιαθεσία πιέζει ἕνα μικρὸ κουμπὶ ποὺ θὰ σημαδέψη τὸ σημεῖο ἐκεῖνο τῆς ταινίας.

Ὁ γιατρὸς μπορεῖ πολὺ γρήγορα νὰ πιστοποιήση ἂν ἡ ἀδιαθεσία ὀφειλόταν σὲ κακὴ λειτουργία τῆς καρδιᾶς του. Ὕστερα ἀπὸ 24 ὧρες ὁ ἀσθενὴς ἐπιστρέφει τὴν ταινία στὸ νοσοκομεῖο γιὰ ἀνάλυση. Ἕνα εἰδικὸ μηχάνημα ποὺ παίζει τὴν ταινία ἀπὸ τὴν ἀρχὴ σὲ κανονικὸ ρυθμὸ μετατρέπει τὶς σχετικὲς πληροφορίες σὲ εἰκόνα μὲ κυματοειδεῖς σχηματισμοὺς ἐπάνω σὲ ὀθόνη σὰν τῆς τηλεοράσεως. Τὸ Νοσοκομεῖο Ράντκλιφ χρησιμοποιεῖ τὸ μηχάνημα αὐτὸ σὲ ἀσθενεῖς ποὺ παραπονοῦνται γιὰ περιοδικὲς ἀδιαθεσίες καὶ ἐπίσης γιὰ τὸν ἔλεγχο τῆς καλῆς λειτουργίας ἐμφυτευμένων καρδιακῶν βηματοδοτῶν. Ἡ συσκευὴ αὐτὴ κατασκευάζεται ἀπὸ τὴν Ἰνστρουμεντς Λτδ. καὶ χρησιμοποιεῖται εὐρύτατα στὴ Βρετανία καὶ στὸ ἐξωτερικό. Τὸ μαγνητόφωνο καὶ τὸ μηχάνημα, ποὺ ξαναπαίζει τὶς κασσέττες στοιχίζουν περίπου 2.000 λίρ. Τὸ βασικὸ πλεονέκτημα εἶναι ὅτι οἱ ἀσθενεῖς δὲν μένουν στὸ νοσοκομεῖο, ἀλλὰ καὶ ὅτι μπορεῖ ὁ γιατρὸς νὰ δῆ τί ἀκριβῶς συμβαίνει στὴν καρδιὰ τοῦ ἀσθενοῦς στὴ διάρκεια μιᾶς κανονικῆς ἡμέρας. Σὲ νέες ἔρευνες θὰ γίνη προσπάθεια ὥστε τὸ μαγνητόφωνο νὰ καταγράφη συνεχῶς τὴν πίεση τοῦ αἵματος καὶ τὴν δραστηριότητα τοῦ ἐγκεφάλου συγχρόνως μὲ τὴν καταγραφὴ τῆς λειτουργίας τῆς καρδιᾶς.

Νέα ἀπ' τὴν Ἄρτα

ΝΑΥΤΙΚΗ ΕΛΛΑΣ

Η ΑΓΩΓΗ ΤΟΥ ΝΑΥΤΙΛΩΜΕΝΟΥ

Τοῦ λογοτέχνου κ. ΤΑΚΗ ΧΑΙΡΟΠΟΥΛΟΥ

Ἡ ὤθησι ποὺ δίδεται ἀπὸ τὸ Κράτος στοὺς νέους νὰ ἀγαπήσουνε τὴ θάλασσα εἶναι ἀξιόλογη. Γιατὶ ὁ τόπος μας περιβρέχει τὴν ἀκρογωνιαία πλευρὰ τῆς χερσονήσου τοῦ Αἵμου, στὸ σημεῖο ὅπου ἁπλώνει τοὺς πλοκάμους της, ἡ νησιώτικη Ἑλλάς, τῶν μεταπολεμικῶν χρόνων, καὶ θὰ ἔπρεπε νὰ δοθῆ ἰδιαίτερη μέριμνα καὶ προσοχὴ στὸ θέμα τῆς ἀγωγῆς τοῦ ναυτιλλομένου.

Καὶ πιστεύω ὅτι ἕνα βασικὸ καὶ ἀπαραίτητο μάθημα στὶς Ναυτικὲς Σχολὲς θὰ ἔπρεπε νὰ εἶναι ἡ «Ἀγωγὴ τοῦ Ναυτιλλομένου».

Ἀναγκαία διδαχὴ καὶ μόρφωση στὸ νεαρὸ ναυτίλλο τὴ στιγμὴ ποὺ ἡ ναυτιλία μας κατέχει τὴν πρώτη θέση παγκόσμια σὲ σκάφη σὲ ὄγκο χωρητικότητος.

Ἡ ἰδέα τῆς μορφώσεως καὶ ἡ διαπαιδαγώγησις τοῦ ἀτιθάσσου χαρακτῆρα τοῦ ρωμηοῦ, ἀποτελεῖ πρῶτο βῆμα.

Θὰ μοῦ πῆτε δὲ διδάσκεται ἀγωγὴ στὰ παιδιὰ ποὺ εἶναι στὶς διάφορες Σχολές; Δὲν λέω ὄχ, ἀλλὰ σκιώδης εἶναι σὲ γενικὲς γραμμὲς ἡ διδασκαλία τῆς ἀγωγῆς των.

Ἔπεσε στὰ χέρια μου ἕνα βιβλίο ποὺ ξεχωρίζει ὁλότελα ἀπ' ὅσα ἔχουν ἐκδοθῆ ὡς τώρα.

Εἶναι ἕνα τομίδιο ποὺ ἔγραψε ἕνας νεαρὸς ἀξιωματικὸς τοῦ Ναυτικοῦ, ὁ Ἰωάννης Ἀναστασόπουλος, καὶ πραγματεύεται περὶ τῆς Ναυτικῆς Ἀγωγῆς.

Τὸ θέμα αὐτὸ εἶναι ἐντελῶς παρθένο καὶ πρέπει νὰ γίνη ἀπόκτημα ὅλων τῶν ναυτιλλομένων.

Πολύτιμο καὶ ὠφέλιμο καθ' ὅλα. Πρέπει νὰ συγκινηση τὰ παιδιὰ τοῦ γαλανοῦ κύματος, νὰ καταστῆ ἐγκόλπιο ὅλων τῶν ναυτικῶν, ἰδία τῶν ἐργατῶν θαλάσσης.

Ἡ ἰδέα τῆς μορφώσεως καὶ διαπαιδαγωγήσεως τοῦ ἀτιθάσου χαρακτῆρος τοῦ ρωμηοῦ, ἀποτελεῖ τὸ πρῶτο βῆμο, διότι συγκρίνει τὴν ἀγωγὴν μὲ τὸν Νόμον, μιλάει γιὰ τὴν πειθαρχία στὸ σκάφος, περὶ τῆς ἐξόδου του στὰ διάφορα λιμάνια καὶ τῆς ἐπαγγελματικῆς ἀλληλεγγύης.

ΣΤΗΝ ΔΗΜΟΣΙΟΤΗΤΑ ΟΙ ΔΙΚΕΣ ΤΩΝ ΒΑΣΑΝΙΣΤΩΝ

ΛΟΝΔΙΝΟ — Ἡ ὀργάνωση «Διεθνὴς Ἀμνηστία» πρόκειται νὰ δώση σὲ λίγες ἡμέρες στὴ δημοσιότητα τὴν ἔκθεσή της γιὰ τὶς πρῶτες δίκες τῶν βασανιστῶν ποὺ ἔγιναν στὴν Ἑλλάδα τὸ 1975 τὶς ὁποῖες χαρακτηρίζει σὰν «ἱστορικὲς καὶ εὐπρόσδεκτο παράδειγμα, τὸ πρῶτο μετὰ τὴν Νυρεμβέργη, ποὺ ἔνοχοι γιὰ βασανισμοὺς παραδόθηκαν στὴ δικαιοσύνη».

Ἡ δίκη τῶν 32 βασανιστῶν τῆς ΕΣΑ ἀπασχόλησε ἰδιαίτερα τὴν «Διεθνῆ Ἀμνηστία», γιατὶ ὅπως τονίζεται στὴν ἔκθεσή της, «ἀπέδειξε ὅτι ἡ στρατιωτικὴ χούντα στὴν Ἑλλάδα χρησιμοποιοῦσε τὰ βασανιστήρια σὲ μεγάλο βαθμὸ καὶ σὰν βασικό της μέσο γιὰ νὰ διατηρηθῆ στὴν ἐξουσία».

Δρ ΚΩΝ)ΝΤΙΝΟΣ ΓΕΩΡΓ. ΒΙΚΑΣ
ΟΦΘΑΛΜΙΑΤΡΟΣ
ΔΙΔΑΚΤΩΡ ΤΟΥ ΠΑΝΕΠΙΣΤΗΜΙΟΥ ΑΘΗΝΩΝ
☆ Ἐπὶ 4ετίαν Ἐσωτερικὸς Βοηθὸς τῆς Ὀφθαλμολογικῆς Κλινικῆς τοῦ Πανεπιστημίου Ἀθηνῶν.
★ Μετεκπαιδευθεὶς εἰς Σικάγον - ΗΠΑ EYE AND EAR INFIRMARY HOSPITAL — UNIVERSITY OF ILLINOIS
Δέχεται καθημερινῶς: ἔναντι Κλινικῆς Δογορίτη καὶ Φαρμακαποθήκης Γ. Καζαντζῆ
★ Λειτουργοῦν Εἰδικὰ Τμήματα Γλαυκώματος καὶ Ὀρθοπτικῆς διὰ τὸν Στραβισμόν.

ΑΚΤΙΝΟΛΟΓΙΚΟΝ ΕΡΓΑΣΤΗΡΙΟΝ
ΚΩΣΤΑ Π. ΜΟΥΛΙΑ
ΙΑΤΡΟΥ ΑΚΤΙΝΟΛΟΓΟΥ - ΡΑΔΙΟΛΟΓΟΥ
Προέκτασις Χαρ. Τρικούπη 16
ΤΗΛ. 27-665
Τηλ. οἰκίας: 28.430
ΙΩΑΝΝΙΝΑ

ΓΡ. ΓΟΥΡΓΟΥΛΗΣ
ΙΑΤΡΟΣ ΜΙΚΡΟΒΙΟΛΟΓΟΣ
ΔΙΔΑΚΤΩΡ ΠΑΝ)ΜΙΟΥ ΑΘΗΝΩΝ
ΕΡΓΑΣΤΗΡΙΟΝ
Μικροβιολογικὸν — Βιοχημικὸν — Αἱματολογικὸν καὶ βασικοῦ Μεταβολισμοῦ
Πλατεῖα Π. Σκουμπουρδῆ 8
Ἔναντι Ξενοδοχείου «Παλλάδιον»
Τηλ. οἰκίας καὶ ἐργαστηρίου 27.880

ΝΕΑ ΤΟΥ ΤΟΠΟΥ ΜΑΣ

● Τὸ Ὑπουργεῖο Κοινωνικῶν Ὑπηρεσιῶν διέθεσε ἀπὸ τὶς Δημόσιες ἐπενδύσεις 5.000.000 δρχ. γιὰ νὰ γίνουν διάφορα ἔργα ὑποδομῆς σὲ σεισμόπληκτα χωριὰ τοῦ Νομοῦ Ἄρτας.

● Ἀπὸ τὸ φετινὸ πρόγραμμα Δημοσίων Ἐπενδύσεων διατέθηκαν 3.100.000 δρχ. γιὰ νὰ τελειώση ἡ διάνοιξη τοῦ δρόμου Ἄνω Καλεντίνης - Τετρακώμου τῆς Ἄρτας.

● Συνεχίζονται οἱ ἐργασίες γιὰ τὴν κατασκευὴ τοῦ δρόμου Ἐλάτης - Καστανέας - Τετρακώμου τῆς Ἄρτας. Γιὰ τὸ σκοπὸ αὐτὸ διατέθηκαν ἀπὸ τὸ πρόγραμμα Δημοσίων Ἐπενδύσεων 3.450.000 δρχ.

● 1.800.000 δρχ. διέθεσε τὸ Ὑπουργεῖο Γεωργίας ἀπὸ τὶς Δημόσιες Ἐπενδύσεις γιὰ τὴν ἀνέγερση κτιρίου στὸ ὁποῖο θὰ στεγαστοῦν οἱ ἁλιεῖς τοῦ Ἰχθυοτροφείου Λογαροῦ τῆς Ἄρτας.

● 80.000.000 δρχ. χορηγοῦνται ἀπὸ τὸ φετινὸ πρόγραμμα Δημοσίων Ἐπενδύσεων γιὰ τὴν ἐκτέλεση ἀναπτυξιακῶν ἔργων στὸ Νομὸ Ἄρτας. Ἀπὸ τὸ ποσὸ αὐτὸ 40.000.000 θὰ διατεθοῦν γιὰ συγκοινωνιακὰ ἔργα, 29.000.000 γιὰ ἔργα ὕδρευσης, 8.000.000 γιὰ γεωργοκτηνοτροφικὰ ἔργα καὶ 3.000.000 γιὰ διάφορα ἄλλα ἔργα.

● Συνεχίζονται τὰ ἔργα ὑποδομῆς στὸν οἰκισμὸ Ἁγ. Ἀναργύρων τῆς Ἄρτας στὸν ὁποῖο ἀποκαταστάθηκαν 250 σεισμόπληκτες οἰκογένειες τοῦ Νομοῦ. Γιὰ τὰ ἔργα αὐτὰ θὰ διατεθοῦν φέτος ἀπ' τὸ πρόγραμμα Δημοσίων Ἐπενδύσεων 3.000.000 δρχ.

● Πραγματοποιήθηκε στὴν Ἄρτα σεμινάριο ἐπιμορφώσεως βασικῶν ὑπαλλήλων στὸ ὁποῖο ἀναπτύχθηκαν θέματα ποὺ ἀναφέρονται στὴν προστασία τοῦ δάσους καὶ τὴν κατασκευὴ βασικῶν ἔργων καθὼς καὶ στὶς σχέσεις κράτους καὶ πολίτου. Στὴν ἔναρξη τῶν ἐργασιῶν τοῦ σεμιναρίου παρευρέθηκαν ὁ Νομάρχης κ. Ζαχαρίας Τζουγκαράκης, ὁ ὁποῖος σὲ σύντομη ὁμιλία του τόνισε τὴν ἀνάγκη προστασίας τοῦ δάσους καὶ τοῦ φυσικοῦ περιβάλλοντος ἐν ὄψει τῶν σημερινῶν τεχνοοικονομικῶν ἐξελίξεων καὶ τῆς εἰσόδου τῆς χώρας μας στὴν Εὐρωπαϊκὴ Κοινότητα.

● Συναυλία Μουσικῆς Δωματίου ἔδωσε τὸ Ἑλληνικὸ Κουρτέτο τὸ Σάββατο 2-4-1977 στὴν Ἄρτα. Ἡ συναυλία δόθηκε στὴν πνευματικὴ στέγη τοῦ Συλλόγου «Ο ΣΚΟΥΦΑΣ» στὰ πλαίσια τῶν καλλιτεχνικῶν ἐκδηλώσεων τοῦ «Ἅρματος Θέσπιδος». Τὸ Ἑλληνικὸ Κουαρτέτο ἀποτελεῖτο ἀπὸ τοὺς γνωστοὺς Ἕλληνες σολίστ Τάτση Ἀποστολίδη καὶ Ἔρση Καγκελάρη (βιολί), Γιάννη Βατικιώτη (βιόλα) καὶ Σωτήρη Ταχιάτη (βιολοντσέλλο). Τὸ πρόγραμμα περιλάμβανε ἔργα Χάυδεν, Μπετόβεν καὶ Ντβόρζακ.

Τὸ μεταξύ, στὶς 31 Μαρτίου καὶ 1 Ἀπριλίου τὸ «Ἅρμα Θέσπιδος» ἔδωσε 4 θεατρικὲς παραστάσεις στὸ κινηματοθέατρο «Ἀλὲξ» τῆς Ἄρτας μὲ τὸ «Ρωμαῖο καὶ Ἰουλιέττα» τοῦ Ἰουλίου Σαίξπηρ καὶ μιὰ παράσταση Καραγκιόζη στὸ Κομπότι. Οἱ θεατρικὲς παραστάσεις θὰ συνεχιστοῦν στὶς 14—15 Ἀπριλίου μὲ τὸ ἔργο «Ποπολάρος» τοῦ Ξενοπούλου καὶ στὶς 16—17 Ἀπριλίου μὲ τὸ «Γαϊτανάκι». Στὶς 15—24 Ἀπριλίου θὰ λειτουργήση ἔκθεση ζωγραφικῆς καὶ στὶς 18 Ἀπριλίου θὰ ἀρχίσει ἡ Ἑβδομάδα Ἑλληνικοῦ Κινηματογράφου καὶ θὰ τελειώση στὶς 24 Ἀπριλίου.

«ΗΘΗ ΚΑΙ ΕΘΙΜΑ ΤΟΥ ΛΑΟΥ ΜΑΣ»

Ἠθογραφικὰ - Λαογραφικὰ στιγμιότυπα παρμένα ἀπὸ τὶς συνήθειες τοῦ λαοῦ μας, ἀπὸ τὴν παράδοση τοῦ τόπου μας, ἀπὸ τὸ βίωμά μας, ὅπως τὰ εἶδε καὶ τὰ ἔζησε ὁ λαογράφος καὶ συγγραφέας τῶν Τάκης Χαρόπουλος, ὁ δημιουργὸς τόσων καὶ τόσων βαθυστοχαστων ἐντυπωσιακῶν μελετημένων ἔργων.

Στὴν ἀρχαιότητα, ὅπως ἀναγράφεται, ὁ Ἡρόδοτος καὶ ὁ Ἱπποκράτης καθὼς καὶ ὁ Παυσανίας ὅσο καὶ ὁ Ὅμηρος, ἔγραψαν περισπούδαστα ἠθογραφικὰ συγγράμματα. Ἔτσι τὰ ἔθιμα τοῦ λαοῦ μας παγιώθηκαν σὲ τέτοιο σημεῖο ποὺ ἔγιναν «ἄγραφτοι» εἶναι ἡ ἀλήθεια «ἀπαράβατοι» κοινωνικοὶ νόμοι.

«Τὰ ἤθη στὸν Ἑλλαδικὸ χῶρο —γράφει ὁ Σπέντρ - ἀφομοιώθηκανε ἀπὸ τοὺς ἀρχαίους προγόνους, στοὺς ἐπιγόνους τῶν παραδοσιακά, ἐπηρεασμένα κάπως ἀπὸ τὸ πέρασμα τόσων καταχτητῶν».

Στὸ βιβλίο διαβάζουμε σχετικὰ μὲ τὰ κάλαντα - τὴ Βασιλόπιττα - τὰ παγανὰ τοῦ δωδεκαημέρου - τὸ πρωϊνὸ καρναβάλι - τὴ Γυναικοκρατία - τοὺς ἀναστενάρηδες - τὰ πανηγύρια τῆς χρονιᾶς τὶς φωτιὲς τοῦ ἅι - Γιάννη καὶ τόσα.

Τὰ ὑπόλοιπα καὶ σχετικὰ μὲ τὰ ἠθογραφικὰ καὶ λαογραφικὰ κείμενα στὸν Β' ἀνεξάρτητο τόμο μας.

Εἶναι τὸ λαογραφικὸ ἔργο, βγαλμένο μέσα ἀπὸ τὶς συνήθειες περασμένων χρόνων ποὺ θὰ σημειώση σταθμὸ στὸν πνευματικὸ ὁρίζοντα.

ΔΗΜΟΣ ΓΑΓΑΝΑΣ

ΓΕΩΡΓΙΟΣ ΝΙΚ. ΒΑΣΙΛΕΙΟΥ
ΧΕΙΡΟΥΡΓΟΣ ΟΔΟΝΤΙΑΤΡΟΣ
Μ. Μπότσαρη 16
τηλ. 21.930
ΙΩΑΝΝΙΝΑ

Ἐδῶ κι' ἐκεῖ

ΜΙΑ ἀτέλειωτη σειρὰ ἀπὸ φορτηγὰ αὐτοκίνητα, ἕνα πολυτελὲς πούλμαν, πολυάριθμοι ἠθοποιοὶ καὶ πολυποίκιλο προσωπικό: Τὸ Ἅρμα τῆς Θέσπιδος. Ἕνα σαράβαλο λεωφορεῖο, μετρημένοι ἠθοποιοί, πολλοὶ ἐθελοντὲς συμπολίτες ποὺ ἀφήνουν τὶς δουλειές του γιὰ ἕνα εὐγενικὸ σκοπό: Τὸ Ἠπειρωτικὸ Θέατρο. Χρήματα μὲ τὴ σέσουλα ἀπὸ τὴ μιὰ μεριὰ ἀλλὰ καὶ ρουτίνα. Φτώχεια καὶ μόχθος, ἀλλὰ καὶ πάθος καὶ ἀνάταση ἀπὸ τὴν ἄλλη. Δὲν μπορούσε νὰ γίνη μιὰ ἐξισορρόπηση; Τὸ κράτος —ποὺ κόβεται γιὰ τὴν ἐπαρχία— νὰ ἔδειχνε καὶ γιὰ τὸ Ἠπειρωτικὸ Θέατρο τὴ γενναιοδωρία ποὺ δείχνει γιὰ τὸ Ἅρμα; Καὶ τὸ Ἅρμα νὰ ἔπαυε νὰ δίνη παραστάσεις ὅπως «ὁ Ρωμαῖος καὶ ἡ Ἰουλιέττα;» Γιατὶ ἀποτελεῖ θλιβερὸ γεγονός, σὲ μιὰ ἐποχὴ ὅπως ἡ σημερινή, μὲ τόσα καυτὰ πράγματα, νὰ σερβίρουμε στὸ κοινὸ τέτοια ἔργα ποὺ (ἀνεξάρτητα) ἀπὸ τὴν ποιοτική τους ἀξία) βρίσκονται σὲ σεληνιακὴ ἀπόσταση, ἀπὸ τὴν ἀγωνία καὶ τὸν ἀγῶνα τοῦ σημερινοῦ ἀνθρώπου. Αὐτὰ τὰ πράγματα ἡ εὐαισθησία τοῦ κ. Τρυπάνη δὲν τὰ συλλαμβάνει;

⁂

ΑΝΤΙΘΕΤΑ. Ἔχομε κάποια ἄλλη ἀπόδειξη ὅτι ἡ κεραία τῆς εὐαισθησίας τοῦ κ. Τρυπάνη πιάνει ἄλλα «σήματα». Γιατὶ —τὸ Ἅρμα— ν' ἀρχίση τὴν περιοδεία ἀπὸ τὴν Ἤπειρο καὶ τὴ Θεσσαλία, ἀπὸ τὶς περιοχὲς δηλαδὴ ποὺ ἀνέπτυξαν, θεατρικὴ δραστηριότητα ποὺ μετουσιώθηκε στοὺς δυὸ ἀντίστοιχους θεατρικοὺς ὀργανισμοὺς ποὺ σφύζουν ἀπὸ ζωτικότητα; Δὲν φτάνει ἡ ἀπάθεια καὶ ἡ ἀδιαφορία τοῦ κέντρου γιὰ τὴν ἐπαρχία; Πρέπει νὰ δείχνει καὶ ἔκδηλη καὶ παθιασμένη ἐχθρότητα, ὅταν μάλιστα τυχαίνει νὰ ἔχωμε στὴν Κυβέρνηση, ἕνα ὑπουργὸ μὲ τεράστιο κῦρος καὶ μὲ ἔξοχη θητεία στὰ ἑλληνικὰ γράμματα;

⁂

ΠΛΗΡΟΦΟΡΗΘΗΚΑ ὅτι οἱ κύκνοι τῆς λίμνης δὲν διατρέχουν μόνο τὸν κίνδυνο νὰ κεραυνοβοληθοῦν ἀπὸ τὸ καλώδιο τῆς ΔΕΗ —ποὺ ἀσφαλῶς ἐλπίζουμε ὅτι ἡ ἐπέμβαση τοῦ διευθυντοῦ της θὰ ἀποσοβήση τὸν κίνδυνο. Κινδυνεύουν, τὰ γραφικὰ αὐτὰ πουλιὰ καὶ ἀπὸ τό... καμάκι τῶν ψαράδων ποὺ περιδιαβάζουν τοὺς καλαμιῶνες καὶ ὅπου τὰ συμπαθῆ πτερωτὰ ἔχουν τὶς φωλιές τους. Χρειάζεται προσοχὴ καὶ στοργὴ γιὰ νὰ μὴν πληρώσουν μὲ τὴ ζωή του, τὸ χόμπυ τῶν ψαράδων μας.

⁂

ΠΡΕΠΕΙ νὰ ἐξαρθῆ ἡ προσπάθεια τοῦ Δήμου μας γιὰ τὸ ἄλσος Πυρσινέλλα καὶ ἡ συμπαράσταση τῶν Γιαννιωτῶν πρέπει νὰ εἶναι ἀμέριστη. Ἀλλὰ ἡ αἰσθητικὴ καὶ γενικώτερη ἀξιοποίηση τοῦ θαυμασίου αὐτοῦ δάσους ποὺ ἡ πόλη μας τὸ χρωστᾶ στὴν εὐεργεσία ἑνὸς ἐκλεκτοῦ τέκνου της, τοῦ ἀείμνηστου πρώην δημάρχου της Πυρσινέλλα, εἶναι ἕνα θέμα σοβαρὸ ποὺ δὲν λύεται μὲ τὴν ἐρασιτεχνική μας συμβολή. Ἀπαιτεῖται ἡ βάσει μελέτης διαμόρφωσή του σ' ἕνα θαυμάσιο χῶρο ἀναψυχῆς, σὲ μιὰ περίοδο ποὺ ἡ προϊοῦσα μόλυνση τῆς ἀτμόσφαιρας ἐπιβάλλει νὰ προσέχουμε τὸ πράσινο σὰν τὰ μάτια μας. Βέβαια καλὸ εἶναι τὸ καθάρισμα τοῦ δάσους, ἀλλὰ ἡ ἀξιοποίηση του εἶναι ἔργο ποὺ μόνο ὁ Δῆμος πρέπει νὰ φέρη σὲ πέρας.

⁂

ΔΥΣΤΥΧΩΣ εἴμαστε ἀναγκασμένοι «χάριν τῆς ἀληθείας» ποὺ ἔλεγαν καὶ οἱ πολιτεύτες, νὰ διαψεύσουμε «τὴ διάψευση» τοῦ κ. Τζίμα (Προϊσταμένου 2ας ΥΕΚΕ). Οἱ πάντοτε ἀνθοφοροῦσες τριανταφυλλιὲς τοῦ Δημοτικοῦ Σχολείου Νεράϊδας (Μενίνας) δὲν κλαδεύτηκαν. Ξερριζώθηκαν. Καὶ μάλιστα — τὸ τονίζουμε καὶ πάλι— χωρὶς λόγο καὶ αἰτία. Τὸ συρματόπλεγμα, ποὺ χωρίζει τὸ σχολικὸ κῆπο μὲ τὸ δρόμο, βρίσκεται ἐκεῖ ποὺ ἦταν καὶ συνεπῶς οἱ μικροὶ μαθητὲς πηγαίνουν στὸ σχολεῖο τους, ὅπως καὶ πρίν, δηλ. πρὶν κοποῦν οἱ τριανταφυλλιές, οἱ ὁποῖες κόπηκαν, δυστυχῶς, χωρὶς λόγο. Τέλος πάντων. Τὸ κακὸ δὲν εἶναι οὔτε μεγάλο οὔτε εὐτυχῶς ἀνεπανόρθωτο. Ἡ φύση προνοεῖ καὶ ἐξασφαλίζει τὰ πλάσματά της ἔμψυχα καὶ ἄψυχα —ἀπὸ κάθε περιπέτεια. Ἔτσι οἱ τριανταφυλλιὲς ξαναγίνονται καὶ ἐλπίζουμε, νὰ μὴ συναντηθοῦν πάλι μὲ καμμιὰ ὑπηρεσία συντηρήσεως δρόμων κλπ. κλπ.

⁂

Ο ΣΥΛΛΟΓΟΣ προστασίας περιβάλλοντος ἦταν ἀπαραίτητος καὶ τὸν χαιρετίζουμε μὲ ἱκανοποίηση καὶ ἐλπίδα. Εἶναι τόσο φοβερὲς οἱ προσβολὲς ποὺ ὑφίσταται τὸ φυσικὸ περιβάλλον στὸν τόπο μας, ἀπὸ τὴν κτηνωδία ὡρισμένων διπόδων ποὺ λέγονται «ἄνθρωποι» ποὺ ἡ κοινωνία, ἂν θέλει νὰ διαφυλάξη πολύτιμα καὶ ἀναντικατάστατα ἀγαθά της, πρέπει νὰ ἀναλάβη ἡ ἴδια τὴν αὐτοπροστασία της. Γιατὶ οἱ νόμοι καὶ οἱ φορεῖς τους, εἶναι ἀνεπαρκεῖς. Ἐμεῖς οἱ ἴδιοι, πρέπει νὰ θυσιάσουμε λίγο χρόνο, ἀπὸ τὶς ἐπαγγελματικὲς μας ἀπασχολήσεις καὶ νὰ τὸν ἀφιερώσουμε γιὰ τὸ γενικὸ καλό, ποὺ εἶναι καὶ καλὸ δικό μας. Γιατὶ ὁ κίνδυνος καὶ ἡ ἀπειλὴ κατὰ τοῦ περιβάλλοντος μέσα στὸ ὁποῖο ζοῦμε καὶ ἐμεῖς καὶ θὰ ζήσουν κι' ἐκεῖνοι ποὺ θὰ ἔρθουν ὕστερα ἀπὸ μᾶς, εἶναι πραγματικά, θανάσιμος.

⁂

Η ΝΟΜΑΡΧΙΑ δίνει τὸ καλὸ παράδειγμα «λιτότητος». Τὰ καλοριφὲρ εἶναι ἀναμμένα καὶ οἱ ὑπάλληλοι κινδυνεύουν ἀπό... ἱλαρά, λόγω θερμότητος. Κάποιο χέρι πρέπει νὰ γυρίση μιὰ στρόφιγγα ἢ ἕνα κλειδὶ καὶ δὲ βρίσκεται..

⁂

Η ΟΜΟΡΦΗ δενδροστοιχία πρὸς Ἀνατολὴ κινδυνεύει ἀπὸ τὴν βαρβαρότητα τῶν συγχρόνων βανδάλων. Ἐπισημαίνουμε τὸν κίνδυνο γιὰ νὰ μὴν ἔχη τὴν τύχη τῆς ἀξέχαστης δενδροστοιχίας τῆς Ἐλεούσης ποὺ ἐπὶ χούντας σφαγιάστηκε κατὰ τρόπο ποὺ προκάλεσε τὴν ὀργὴ τῶν συμπολιτῶν μας (ἀνίσχυρη βέβαια) πλὴν τοῦ τότε πρώτου πολίτου, ποὺ ἔδειχνε συγκίνηση μόνον ὅταν ἐπρόκειτο νὰ ὑποδεχθῆ τὸν Ζωϊτάκη...

ΕΦΗΜΕΡΟΣ

«Οἱ ἐπενδύσεις»

Οἱ ἐπενδύσεις, τὸ «α» καὶ τὸ «ω» γιὰ τὴν οἰκονομικὴ καὶ κοινωνικὴ ἀνάπτυξη, γιὰ τὶς νέες τεχνολογικὲς προσαρμογές, γιὰ τὴν βελτίωση τῶν συνθηκῶν τῆς ζωῆς μας, ἀποτελοῦν ἕνα θέμα, ποὺ πολὺ σοβαρὰ ἀπασχολεῖ τὴν κυβέρνηση καὶ προσωπικὰ τὸν Πρωθυπουργὸ κ. Κ. Καραμανλή. Σειρὰ συσκέψεων, ὑπὸ τὴν Προεδρία του γίνονται τελευταῖα πρὸς τὸ σκοπὸ διακριβώσεως τρόπων καὶ μεθόδων, ποὺ θὰ βοηθήσουν στὴν ἐπαναδραστηριοποίηση τῶν ἐπιχειρηματικῶν πρωτοβουλιῶν καὶ στὸν σχεδιασμὸ νέων ἐπενδυτικῶν προγραμμάτων. Ὅσον ἀφορᾶ στὸν τομέα τῶν δημοσίων ἐπενδύσεων, πολὺ σύντομα, ἡ Κυβέρνηση θὰ ἀνακοινώση τὰ ἐπενδυτικὰ προγράμματα, ποὺ θὰ τεθοῦν σ' ἐφαρμογὴ ἀπὸ τὸ κονσόρτιουμ τῶν Τραπεζῶν καὶ τὴν ΕΤΒΑ καὶ στοιχεῖα σχετικὰ μὲ τὴν πορεία τοῦ προγράμματος δημοσίων ἐπενδύσεων.

Καταβάλλεται, κάθε προσπάθεια, ἀπὸ κυβερνητικῆς πλευρᾶς, γιὰ μιὰ παραπέρα τόνωση τοῦ ἐπενδυτικοῦ ἐνδιαφέροντος τοῦ ἰδιωτικοῦ τομέα, ὁποῖος θὰ ἐνισχύεται μὲ κάθε τρόπο γιὰ τὶς ἐπενδυτικὲς πρωτοβουλίες ποὺ θὰ ἀναλαμβάνει. Μάλιστα, τὸ ὑπὸ ἀναθεώρηση σύστημα τῶν κινήτρων θὰ εἶναι περισσότερο ἀποδοτικὸ γιατὶ θὰ ἐνισχύει - ἐπιδοτεῖ ἀμέσως τὶς ἐπενδύσεις καὶ ὁπωσδήποτε σὲ ποσοστά, ποὺ θὰ εἶναι πολὺ ὑψηλὰ καὶ κατὰ συνέπεια πρωωθητικὰ τῶν προγραμμάτων παραγωγῆς τῶν διαφόρων ἐπιχειρήσεων.

Οἱ συσκέψεις τῶν κυβερνητικῶν παραγόντων, τὸ νέο σύστημα τῶν κινήτρων, τὸ πρόγραμμα τῶν δημοσίων ἐπενδύσεων κ.ἄ., εἶναι ἐνέργειες, ποὺ σὲ μιὰ δεύτερη φάση, ἔχουν τὴν ἔννοια τῆς προσκλήσεως τῶν φορέων τῆς ἐπενδυτικῆς δραστηριότητος σὲ μιὰ τολμηρὴ ἐξόρμηση.

Ἡ ἑλληνικὴ οἰκονομία πρέπει νὰ ἐκσυγχρονισθεῖ σὲ ἐπίπεδα ὑψηλῆς ἀποδόσεως. Ὁ ἑλληνικὸς λαὸς καὶ εἶναι δικαίωμα καὶ παράλληλα ὑποχρέωση, πρέπει νὰ ζήσει καλύτερα. Γι αὐτό, ὅλοι μαζί, ἐπιβάλλεται νὰ βοηθήσουμε τὴν Κυβέρνηση στὶς προσπάθειές της, ποὺ ἀποβλέπουν στὴν οἰκονομικὴ ἀνάπτυξη τοῦ τόπου μας καὶ στὸ σύνθημά της πρόσκλησή της, γιὰ μιὰ τολμηρὴ ἐπενδυτικὴ ἐξόρμηση.

ΜΕΤΑΦΟΡΑ ΙΑΤΡΕΙΟΥ

Τὸ Ἰατρεῖο τοῦ Οὐρολόγου χειρούργου κ. ΓΕΩΡΓΙΟΥ ΠΑΠΑ, μεταφέρθηκε ἀπὸ τὸ Μέγαρο Τοσίτσα στὴν ὁδὸ 28ης ΟΚΤΩΒΡΙΟΥ ἀρ. 47.
Στὸν πρῶτο ὄροφο τῆς καινούργιας πολυκατοικίας κ. ΚΑΜΠΕΡΗ ἀπέναντι ἀπὸ τὴν κλινικὴ κ. ΔΟΓΟΡΙΤΗ καὶ τὴ Φαρμακαποθήκη κ. Γ. ΚΑΖΑΝΤΖΗ. Εἴσοδος μέσα στὴ στοὰ δεξιά.

Ἀγορεύσεις τοῦ κ. Καλογιάννη στὴ Βουλὴ

ΓΙΑ ΘΕΜΑΤΑ ΤΗΣ ΤΕΧΝΙΚΗΣ ΕΚΠΑΙΔΕΥΣΕΩΣ

Δημοσιεύουμε κατωτέρω τὶς ἀγορεύσεις τοῦ βουλευτοῦ Ἰωαννίνων κ. Ἐλ. Καλογιάννη, ἀπὸ τὴν συνεδρίαση τῆς Βουλῆς τὴν 19-3-77.

ΤΑ ΠΡΑΚΤΙΚΑ

ΠΡΟΕΔΡΟΣ (Κωνσταντῖνος Εὐστ. Παπακωνσταντίνου). Κύριοι συνάδελφοι, τὸ Σῶμα εἰσέρχεται εἰς τὴν συνέχισιν τῆς συζητήσεως τοῦ σχεδίου νόμου τοῦ Ὑπουργείου Ἐθνικῆς Παιδείας καὶ Θρησκευμάτων «περὶ ὀργανώσεως καὶ διοικήσεως τῆς Λέσχης καὶ Ἀνωτέρας Τεχνικῆς καὶ Ἐπαγγελματικῆς Ἐκπαιδεύσεως».

Κατὰ τὴν συνεδρίασιν τῆς παρελθούσης Τετάρτης ἢ Πέμπτης εἶχον συζητηθῆ καὶ ψηφισθῆ τὰ ἄρθρα 66,67 καὶ 68. Εἶχε παραμείνει ἐκκρεμὴς ἡ ψηφοφορία ἐπὶ τοῦ ἄρθρου 66.

Ὁ κ. Ὑφυπουργὸς ἔχει τὸν λόγον.

ΒΑΣΙΛΕΙΟΣ ΚΟΝΤΟΓΙΑΝΝΟΠΟΥΛΟΣ (Ὑφυπ. Ἐθνικῆς Παιδείας καὶ Θρησκευμάτων). Κύριοι συνάδελφοι, θὰ παρακαλοῦσα τόσο ἡ τροπολογία τοῦ ἄρθρου 66 γιὰ τοὺς δασονόμους, ἡ ὁποία ἀναπτύχθηκε ἀπὸ τὸν κ. Παπαρρηγόπουλο καὶ πολλοὺς ἄλλους συναδέλφους, ὅσο καὶ ἡ τροπολογία τοῦ ἄρθρο 69, ἡ ὁποία ἔχει κατατεθεῖ ἀπὸ πολλοὺς συναδέλφους καὶ ἀναφέρεται στὸ θέμα τῆς ἀναγνωρίσεως τῆς ἰσοτιμίας μεταξὺ ἐργοδηγῶν καὶ ὑπομηχανικῶν, θὰ παρακαλοῦσα καὶ αἱ δύο αὐτὲς τροπολογίες νὰ μεταφερθοῦν στὸ νέο ἄρθρο 74, μὲ τὸ ὁποῖο συνιστᾶται Συμβούλιο Ἰσοτιμιῶν. Διότι εἶναι ἀπολύτως σχετικὲς μὲ αὐτὸ τὸ ἄρθρο.

Θὰ παρακαλοῦσα γιὰ τὴ διευκόλυνση τῆς συζητήσεως, καὶ οἱ δύο αὐτὲς τροπολογίες νὰ συζητηθοῦν στὸ ἄρθρο 74 καὶ νὰ προχωρήσουμε μέχρι τὸ ἄρθρο αὐτὸ κανονικά.

ΠΡΟΕΔΡΕΥΩΝ (Θεμιστοκλῆς Κονίτσας). Ὁ κ. Ε. Καλογιάννης ἔχει τὸν λόγον.

ΕΛΕΥΘΕΡΙΟΣ ΚΑΛΟΓΙΑΝΝΗΣ. Κύριε Πρόεδρε, διαφωνῶ ριζικῶς μὲ τὴν ἀκολουθημένην τακτικὴν καὶ τὴν νέαν μέθοδον συζητήσεως τοῦ νομοσχεδίου, τὴν ὁποίαν χρησιμοποιεῖ καὶ εἰσάγει τελευταίως ὁ κ. Ὑφυπουργὸς τῆς Παιδείας.

Θεωρῶ ἀπαράδεκτον καὶ ἀνεπίτρεπτον, κ. Πρόεδρε, νὰ εἰσάγεται πρὸς συζήτησιν εἰς τὴν Βουλὴν ἕνα νομοσχέδιον, ἐν συνεχείᾳ νὰ διακόπτεται ἡ συζήτησις αὐτοῦ καὶ νὰ παρεμβάλλεται ἡ συζήτησις καὶ ἐπιψήφισις σειρᾶς ἄλλων νομοσχεδίων ὡς δῆθεν ὑπερεπειγόντων, ἐνῷ τίποτε δὲν ἀπέδειξε κάτι παρόμοιο κατὰ τὴν συζήτησιν, διότι πιστεύω ὅτι οὐδὲν ἐπεῖγον θέμα ὑπάρχει, ἀλλὰ ἐμεῖς οἱ ἄνθρωποι εἴμεθα οἱ ἐπειγόμενοι.

Ἀλλὰ καὶ οἱ προτεινόμενες τροπολογίες ὑπὸ ἐνίων συναδέλφων, ἐπὶ ὡρισμένων ἄρθρων δὲν ἠμπορεῖ νὰ μετατοπίζωνται ἀπὸ ἑβδομάδος εἰς ἑβδομάδα καὶ ἀπὸ ἄρθρον εἰς ἄρθρον.

Αὐτοῦ τοῦ εἴδους οἱ παρελκυστικὲς ἐνέργειες, ἀκολουθίες καὶ παλινωδίες δὲν τιμοῦν τὸ Σῶμα καὶ εὔχομαι νὰ μὴ ἐπαναληφθοῦν εἰς τὸ μέλλον.

Παρακαλῶ, λοιπόν, ὅπως μὲ ἐγγράψετε εἰς τὸ ἄρθρον 74 ὅπου καὶ θὰ συζητηθῆ ἡ προτεινομένη ὑπὸ ἑξήκοντα περίπου συναδέλφων τροπολογία, ἡ ἀφορῶσα τὸ ἄρθρον 51 καὶ τεχνηέντως μεταφερθεῖσα στὸ ἄρθρον 69 μὲ κατάληξιν μέχρις αὐτῆς τῆς στιγμῆς νὰ συζητηθῆ στὸ ἄρθρον 74.

ΠΡΟΕΔΡΕΥΩΝ (Ἰσαὰκ Λαυρεντίδης). Ὁ κ. Καλογιάννης ἔχει τὸν λόγον.

ΕΛΕΥΘΕΡΙΟΣ ΚΑΛΟΓΙΑΝΝΗΣ. Κύριε Πρόεδρε, μοῦ προκαλεῖ εἰλικρινῶς ἀνησυχίαν ἀλλὰ καὶ μεγάλην ἀπορίαν τὸ γεγονὸς ὅτι 65 περίπου συνάδελφοι Βουλευταί, προσυπογράφουν καὶ ὑποστηρίζουν μίαν τροπολογίαν, ἐπανερχόμενοι καὶ πάλιν ἐπὶ ἑνὸς θέματος διὰ τὸ ὁποῖον κατὰ τὸν περασμένο χρόνο, ἐπὶ τριήμερον εἰς τὴν Αἴθουσαν αὐτὴν καὶ κατόπιν μακρᾶς, ἐπιπόνου, ἀλλὰ καὶ Μαραθωνείου θὰ ἔλεγα συζητήσεως ἡ Βουλὴ ξεκαθάρισε τὴν θέσιν της κατὰ τρόπο σαφῆ, κατηγορηματικὸν ἀλλὰ καὶ κρυστάλλινον καὶ ἐψήφισε ἕνα νομοσχέδιο τὸ ὁποῖον κατέστη νόμος τοῦ Κράτους. Ὁ Νόμος 359)76. Αὐτὸν τὸν νόμον κ. Πρόεδρε ἐπιδιώκουμε σήμερα, διὰ τῆς νέας, βελτιωμένης καὶ εἰδικῶς μεθοδευμένης τροπολογίας νὰ ἀνατρέψωμε, διὰ νὰ δημιουργήσουμε τὴν ἐντύπωση εἰς τὸν Ἑλληνικὸν Λαόν, γιὰ νὰ δώσουμε τὸ δικαίωμα εἰς αὐτὸν νὰ πιστεύη ὅτι εἰς τὴν Αἴθουσαν αὐτὴν οἱ νόμοι δὲν συζητοῦνται μὲ τὴν πρέπουσαν σοβαρότητα καὶ μὲ ἀνάλογο αἴσθημα εὐθύνης, ἀλλὰ πλάθονται καὶ κατασκευάζονται εἰς τὰ μέτρα τοῦ καθενός, εἰς τὰ μέτρα τῆς κάθε τάξεως, σύμφωνα μὲ τὰ συμφέροντά της, ἀλλὰ καὶ μὲ τὰ κομματικὰ συμφέροντα τὰ ἰδικά μας. Πῶς θέλετε, κ. Πρόεδρε, νὰ προστατεύσουμε τὸ κῦρος τοῦ καθενός μας; Πῶς θέλετε νὰ διατηρήσουμε τὸ κῦρος τοῦ Κοινοβουλίου ὡς Νομοθετικοῦ Σώματος, ὅταν τὴν μίαν ἡμέραν ψηφίζουμε ἕνα νόμον καὶ τὴν ἑπομένην ἐπιχειροῦμε τὴν ἀνατροπήν του;

Ἀλλὰ καὶ ἡμῶν κύριοι συνάδελφοι, πῶς θέλετε οἱ ἀποφάσεις νὰ ἐμπνέουν ἐμπιστοσύνη στὸ Λαὸ καὶ νὰ ἔχουμε τὴν ἀπαίτησιν, νὰ ἔχουμε τὴν ἀξίωσιν νὰ γίνωνται σεβαστὲς ἀπ' αὐτόν, ὅταν ἐμεῖς οἱ ἴδιοι δὲν τὰς τιμῶμεν; Διερωτῶμαι ὡς νέος Βουλευτής, ἐπὶ πόσον χρόνον θὰ πρέπει νὰ συζητοῦμε τὸ ἴδιο θέμα εἰς τὴν Αἴθουσαν αὐτήν; Τί μεσολάβησε ἀπὸ πέρυσι μέχρι φέτος, ἐντὸς ἐξαμήνου, ὡς ἐτόνισε καὶ ὁ ἀγαπητός μου συνάδελφος κ. Μανασῆς, ὥστε νὰ δικαιολογεῖται καὶ πάλιν ἡ ἀναμόχλευσις τοῦ ἰδίου θέματος καὶ μάλιστα κατὰ τρόπον ἔντονον, ὥστε νὰ δημιουργοῦμε ἀναστάτωσιν σὲ τάξεις ὁλοκλήρους, ἐκεῖ ὅπου μέχρι χθὲς ἐφησύχαζον καὶ μάλιστα σὲ μιὰ περίοδο ποὺ ἡ Χώρα μας ἔχει ἀνάγκην, ἀπολύτου ἠρεμίας, ἀπολύτου ἡσυχίας, ὁμονοίας καὶ συναδελφώσεως; Ἐὰν πράγματι ὑπάρχουν, κύριε Πρόεδρε, τάξεις ἢ μεμονωμένα ἄτομα ποὺ ἐπιθυμοῦν, νὰ καταστήσουν τὸν ἑαυτό των καλύτερον, ποὺ ἐπιδιώκουν ν' ἀποκτήσουν πρόσθετα προσόντα, ἡ Πολιτεία, νομίζω, τοὺς παρέχει τὸ δικαίωμα αὐτό, ἀρκεῖ νὰ ὑποβληθοῦν στὸν κόπο καὶ στὸν μόχθο, ἀρκεῖ νὰ ὑποβληθοῦν στὴν συγκέντρωση ψυχικὴ καὶ πνευματική. Ἀλλὰ δὲν πρόκειται περὶ αὐτοῦ, κ. Πρόεδρε, πρόκειται περὶ ὀργανωμένων συμφερόντων, μιᾶς μερίδος ἀνθρώπων, μιᾶς μερίδος ἐπιτηδείων, οἱ ὁποῖοι περιφέρονται στοὺς διαδρόμους τῆς Βουλῆς —καὶ ἀπαντῶ εἰς τὸν ἀγαπητὸν συνάδελφον ἐκ Λαρίσης κ. Γραμματικὸν— ὁ ὁποῖος πιστεύει ὅτι οἱ Ὑπομηχανικοὶ εἶναι ἐκεῖνοι, οἱ ὁποῖοι προκαλοῦν τὴν συμφόρησιν εἰς τὴν Βουλὴν καὶ οἱ ὁποῖοι διὰ παραπλανητικῶν ἐνεργειῶν, παρασκηνιακῶν πιέσεων καταβάλλουν προσπάθειες νὰ ὑφαρπάσουν κάποια ὑπογραφὴν ἑνὸς συναδέλφου, τὴν ὁποίαν πολὺ φοβοῦμαι ὅτι ἐξαγοράζουν, ἀπομυζῶντας τὸν ἱδρῶτα, μιᾶς συμπαθοῦς τάξεως, τῆς τάξεως τῶν ἐργοδηγῶν, ὑποσχόμενοι εἰς αὐτοὺς ἕνα κάποιο πτυχίον.

ΣΤΕΛΙΟΣ ΠΑΠΑΔΑΚΗΣ. Κύριε Πρόεδρε, διαμαρτύρομαι δι' ὅσα λέγονται ἐναντίον 70 συναδέλφων, οἱ ὁποῖοι προσυπογράφουν τὴν τροπολογίαν αὐτήν. Αὐτὸ εἶναι ἀπαράδεκτον.

ΕΛΕΥΘΕΡΙΟΣ ΚΑΛΟΓΙΑΝΝΗΣ. Κύριε συνάδελφε, ἔχω σαφῆ ἐπίγνωσιν καὶ τῶν ὅσων λέγω καὶ τῶν ὅσων πράττω, διότι ἐπὶ 25 ὁλόκληρα χρόνια, ὡς ἡλιοκαμένος ἐπιχειρηματίας, ἔχω ὑποστῆ τὰς συνεπείας καὶ τῶν λόγων καὶ τῶν ἔργων, γι' αὐτὸ καὶ δὲν παρασύρομαι, ἀλλὰ ἐκφράζω τὴν μεγάλην μου ἀνησυχίαν διὰ τὴν ἀκολουθουμένην τακτικήν, καὶ φοβοῦμαι ὅτι ἡ δύναμις ἀντιστάσεως ὅλων μας εἰς τὰ αἰτήματα τῶν πολιτῶν εἰς τὰς ἐπιθυμίας αὐτῶν, θεμιτὰς ἢ ἀθεμίτους, δικαίας ἢ ἀδίκους, νομίμους ἢ ἀνόμους ἔχει φθάσει στὸ ὅριο θραύσεως, ἡ δύναμις ἀντιστάσεως τείνει νὰ μηδενισθῆ καὶ τὰ ἀποτελέσματα αὐτῆς τῆς τακτικῆς, αὐτῆς τῆς νοοτροπίας, θὰ εἶναι δυσάρεστα καὶ ὀδυνηρὰ διὰ τὸν τόπον.

ΚΩΝΣΤΑΝΤΙΝΟΣ ΑΛΑΒΑΝΟΣ. Δὲν ἐπιτρέπονται καὶ δὲν τιμοῦν τὴν Βουλὴν αὐτὰ τὰ ὁποῖα λέγονται. Καὶ δὲν ἀνταποκρίνονται στὴν πραγματικότητα. (Θόρυβος κωδωνοκρουσίαι).

ΠΡΟΕΔΡΕΥΩΝ (Ἰσαὰκ Λαυρεντίδης). Αὐταὶ αἱ ἐκφράσεις δὲν ἐπιτρέπεται νὰ λέγωνται εἰς τὸ Σῶμα. Θὰ παρεκάλουν νὰ μεταχειρίζεσθε ἐκφράσεις, αἱ ὁποῖαι νὰ προσιδιάζουν πρὸς τὸ κῦρος τοῦ Σώματος.

ΕΛΕΥΘΕΡΙΟΣ ΚΑΛΟΓΙΑΝΝΗΣ. Κύριε συνάδελφε δὲν τιμοῦν τὸ Σῶμα ὄχι τὰ ὅσα λέγονται ὑπ' ἐμοῦ καὶ τὰ ὁποῖα ἀποτελοῦν καὶ ἐκφράζουν τὴν ἀλήθεια καὶ τὴν πραγματικότητα, ἀλλὰ τὰ ὅσα γράφονται, ὑπογράφονται καὶ ὑποστηρίζονται ὑφ' ὑμῶν καὶ ἐπειδὴ οἱ εὐθύνες εἶναι συλλογικὲς γι' αὐτὸ θὰ παρεκάλουν νὰ εἴμεθα φειδωλοὶ εἰς τὰς ὑπογραφὰς καὶ τὰς ἀποφάσεις μας καὶ νὰ μὴν ἀφομοιώνουμε ἀβασανίστως ὅ,τι μᾶς προτείνουν. Ἐπανερχόμενος ἐπὶ τῆς τροπολογίας τῶν κ. συναδέλφων, κ. Πρόεδρε, θὰ ἤθελα νὰ ἀναφερθῶ εἰς τὸ βαρυσήμαντο καὶ μνημειώδη λόγον τοῦ Προέδρου τῆς Δημοκρατίας, τὸν ὁποῖον ἐξεφώνησε κατὰ τὴν διάρκειαν τοῦ γεύματος ποὺ παρετέθη πρὸς τιμήν του ὑπὸ τοῦ Δημάρχου τῆς Πόλεως Ἰωαννίνων κατὰ τὴν 64ην ἐπέτειον ἀπελευθερώσεως αὐτῆς ἀπὸ τὸν τουρκικὸν ζυγόν.

Ὅλοι οἱ Ἕλληνες, εἶπε ὁ σοφός μας Πρόεδρος, ζητοῦν σήμερα Πτυχία, ὅλοι οἱ Ἕλληνες ζητοῦν διπλώματα - χαρτιὰ γιὰ νὰ τύχουν κάποιου διορισμοῦ ἢ κάποιας προαγωγῆς. Ἀλλὰ τὰ διπλώματα αὐτὰ παλαιότερα στὴν περίοδο τοῦ Διαφωτισμοῦ, δὲν ἐδίδοντο, διότι τότε δὲν ὑπῆρχαν διορισμοί, τότε οἱ δάσκαλοι δίδανε μάθησιν, ἔπλαθαν καὶ ἀκόνιζαν τὴν σκέψιν τῶν ἀνθρώπων στὸ ἀκόνι τῆς πειθαρχίας, δὲν δημαγωγοῦσαν, δὲν κολάκευαν, δὲν ἀλλοιθώριζαν πρὸς ἄλλες σκοπιμότητες, ἀλλὰ ἀφιερωνόντουσαν στὴν ἀλήθεια καὶ στὸν ὀρθὸ λόγο.

Τώρα οἱ ἀρετὲς αὐτὲς σπανίζουν. Τώρα Βουλευτὲς καὶ Καθηγητές, δάσκαλοι καὶ παιδευτὲς ἀντὶ νὰ μαστιγώνουμε τὶς πονηρὲς σκέψεις, τὶς παραπλανητικὲς ἐνέργειες, τὴν νωχέλεια καὶ τὴν ραθυμία, συναγωνιζόμεθα, οἱ μὲν τοὺς δέ, ποιὸς θὰ ὑποβαθμίση περισσότερο τὴν Παιδεία, ποιὸς θὰ ὑποβιβάση γρηγορώτερα τὴν στάθμη τῶν Πνευματικῶν Ἱδρυμάτων τῆς Χώρας, ποιὸς θὰ ἰσοπεδώση ὅ,τι μὲ πολὺ ἱδρῶτα καὶ μόχθο ἔχουν φτιάξει οἱ παλαιότεροί μας. Καὶ εἰς τὸν τομέα αὐτὸν ἔχουμε ἐπιτύχη ἀπολύτως.

Ἤδη τὸ Ἐθνικὸ Μετσόβιον Πολυτεχνεῖον μὲ τὴν μακρὰν ἱστορίαν του, τὴν λαμπρὰν παράδοσιν, τὸ ὑπεδεδάσαμε. Τὸ Τέμενος τοῦ Πνεύματος καὶ τῆς Σοφίας, ὅπου οἱ κορυφαῖοι καθηγηταὶ καὶ διακεκριμένοι δάσκαλοι ἔπλαθαν γερὰ καὶ ἁρμονικὰ κορμιά, τὸ μεταβάλαμε σὲ τσίρκο τοῦ Πεντράνο, σὲ Ἀρρένα Ἱσπανικῶν Ταυρομαχιῶν. Τὰ Πανεπιστήμια τῆς Εὐρώπης, ἔπαυσαν πλέον, νὰ θεωροῦν τὸ Πολυτεχνεῖον, ἰσότιμον, κατήργησαν τὴν ἰσοτιμίαν του καὶ δὲν ἀναφέρουμε εἰς τὰ ἄλλα Πανεπιστήμια τῆς Χώρας μας, τὰ ὁποῖα ἀντὶ νὰ προσθέτουν μόρφωσιν, μὲ τὴν σημερινὴν νοοτροπίαν ποὺ ἀκολουθοῦν, φοβοῦμαι, ὅτι ἀφαιροῦν ἀπὸ τοὺς νέους ὅτι ὡραῖον τοὺς ἐνεφύσησαν οἱ δάσκαλοι καὶ καθηγηταὶ τῶν στὰ Δημοτικὰ καὶ τὰ Γυμνάσια, ποὺ μένουν ἀκόμη πιστὰ στὶς Ἑλληνοχριστιανικές τους παραδόσεις. (Χειροκροτήματα).

Παρακαλῶ λοιπὸν τὸν κ. Ὑπουργὸν νὰ προχωρήση εἰς τὴν ἐπιψήφισιν τοῦ ἄρθρου 74 ὡς διεμορφώθη ὑπὸ τοῦ ἰδίου ἄνευ τῆς προτεινομένης τροπολογίας. Εὐχαριστῶ.

ΠΡΟΕΔΡΕΥΩΝ (Ἰσαὰκ Λαυρεντίδης). Ὁ κ. Καλογιάννης ἔχει τὸν λόγον.

ΕΛΕΥΘΕΡΙΟΣ ΚΑΛΟΓΙΑΝΝΗΣ. Κύριε Πρόεδρε, ἡ πρότασις τοῦ κ. Ὑπουργοῦ τῆς Παιδείας περὶ συστάσεως πενταμελοῦς, Ἀνωτάτου Συμβουλίου Ἰσοτιμίας, τὸ ὁποῖον θὰ ἐξετάση λεπτομερῶς τὰ προσόντα τῶν Πτυχιούχων τῶν Σχολῶν, ἀλλὰ καὶ τὴν διδακτέαν ὕλην αὐτῶν καὶ θὰ καθορίση διὰ διατάγματος τὰς ἰσοτιμίας τῶν Σχολῶν, μὲ βρίσκει ἀπολύτως σύμφωνον καὶ πιστεύω ὅτι τὴν λύσιν αὐτήν, τὴν χρυσὴν τομήν, τὴν ὁποίαν προτείνει ὁ κ. Ὑπουργός, θὰ θελήσουν νὰ δεχθοῦν καὶ οἱ συνάδελφοι, οἱ ὁποῖοι ὑποστηρίζουν τὴν τροπολογίαν. Ἔτσι ἐὰν πράγματι οἱ Πτυχιοῦχοι Ἐργοδηγοί, ἡ συμπαθὴς αὐτὴ τάξις, ἀποδειχθῆ ὑπὸ τοῦ πενταμελοῦς Συμβουλίου Ἰσοτιμίας, ὅτι ἔχει τὰ ἀνάλογα προσόντα, τότε ἂς δοθῆ εἰς αὐτὴν ἡ προσήκουσα θέσις εἰς τὴν Τεχνικὴν Ἱεραρχίαν.

ΑΝ ΤΟΝ ΑΚΟΛΟΥΘΗΣΟΥΜΕ...

Ἂς μὴ κρυβόμαστε πίσω ἀπὸ τὸ δάκτυλό μας. Κάθε μέρα καὶ πιὸ λιγότεροι βρισκόμαστε κοντὰ στὸ Χριστό, κοντὰ στὸ Θεό. Οἱ λόγοι δὲν εἶναι πολλοί. Οἱ προφάσεις εἶναι πολλές. Ὁ λόγος εἶναι ὅτι σήμερα ἔχουμε ἀνυψώσει τὸν ἄνθρωπο σὲ τέτοια ὕψη ποὺ αὐτὸν καὶ μόνο θαυμάζουμε. Μᾶς ἔχει πιάσει ὅλους ἡ ἀρρώστια τοῦ ναρκισσισμοῦ. Καθόμαστε μπροστὰ στὸν καθρέφτη καὶ θαυμάζουμε τὸν ἴδιο τὸν ἑαυτό μας. Ἔτσι τυφλωμένοι ἀπὸ τὸν αὐτοθαυμασμὸ δὲν μποροῦμε νὰ δοῦμε τὴν ἀλήθεια καὶ πιστεύουμε ὅτι ἀλήθεια εἶναι μόνο τὸ δικό μας εἴδωλο καὶ αὐτὸ μάλιστα σὲ μεγέθυνσι. Ὁ ἄλλος λόγος εἶναι ὅτι θαυμάζουμε τὰ κτίσματα καὶ ὄχι τὸν Κτίστην. Μένουμε κατάπληκτοι, ἀπὸ ἐκεῖνα ποὺ ἀνακαλύπτουμε. Θαυμάζουμε τοὺς ἠλεκτρονικοὺς ἐγκεφάλους καὶ τὰ ταξίδια στὸ φεγγάρι καὶ τοὺς δορυφόρους ποὺ γυρίζουν γύρω ἀπὸ τὴν Γῆ. Ἀνακαλύπτουμε κάθε μέρα καὶ κάτι καινούργιο καὶ θαυμάζουμε ἐκεῖνο ποὺ ἀνακαλύπτουμε. Καὶ φανταζόμεθα ὅτι φτάσαμε στὸ τέλος τῶν ἐρευνῶν μας καὶ ὅτι βρήκαμε τὴν ἀλήθεια. Ὅμως ἀπὸ τὴν ἴδια αὐτὴ τὴ στιγμὴ ἔχουμε δημιουργήσει καὶ ἄλλα προβλήματα. Καὶ ἀρχίζουμε τὸν ἀνηφορικὸ δρόμο τοῦ Σισύφου γιὰ νὰ στήσουμε τὴν πέτρα στὴν κορυφὴ τοῦ βουνοῦ. Καὶ ὅταν φτάσουμε ἐκεῖ, βλέπουμε ἕνα ἄλλο πελώριο βουνὸ νὰ βρίσκεται μπροστά μας. Καὶ ἀρχίζουμε καὶ πάλι τὸν ἀνηφορικὸ δρόμο.

Φτιάσαμε ἕναν πολιτισμό, γεμάτο διακόπτες καὶ θορύβους. Τὸν θελήσαμε γιὰ δοῦλο μας, γιὰ νὰ ἐξασφαλίσουμε μιὰ καλύτερη ζωή. Καὶ σήμερα εἴμαστε σκλάβοι του καὶ βρισκόμαστε στὸ ἔλεος του. Μὴ κρυβόμαστε καὶ ἐδῶ πίσω ἀπὸ τὸ δάκτυλό μας. Αὐτὸς ὁ πολιτισμὸς μᾶς ἔχει χαλάσει τὴν γαλήνη μας καὶ μᾶς περιπαίζει μέσα στὰ γρανάζια του, ποὺ ἐμεῖς οἱ ἴδιοι φτιάσαμε. Καὶ τὸ χειρότερο, αὐτὸς ὁ πολιτισμὸς μπορεῖ νὰ βάλει ὁ ἴδιος τὴν φωτιὰ τῆς καταστροφῆς μας. Ὅλοι σήμερα μποροῦν νὰ φτιάσουν ὑδρογονικὲς βόμβες καὶ νὰ ἐξαφανίσουμε κάθε ἴχνος ζωῆς πάνω στὴ Γῆ. Ἀρκεῖ ἕνας τρελλὸς καὶ «πολιτισμένος» ἄρχοντας ἢ ἕνας ἐπιστήμονας νὰ μᾶς τινάξει στὸν ἀέρα καὶ νὰ γιομίσει τὴ Γῆ ἀνθρώπινα πτώματα, καὶ ἀρκοῦν ὕστερα λίγες μέρες γιὰ νὰ ἐξαφανισθοῦν τὰ ἴχνη μας ἀπὸ τὸ πρόσωπο τῆς Γῆς.

Σ' αὐτὸ τὸ σημεῖο βρίσκεται ὁ ἄνθρωπος σήμερα. Λίγο ἀπέχει ἀπὸ τὸ χεῖλος τῆς καταστροφῆς. Μόνος, χωρὶς ψυχὴ ποὺ νὰ συμπονεῖ τὸν συνάνθρωπό του, χωρὶς καρδιὰ νὰ νιώθει καὶ τὸν πόνο τοῦ διπλανοῦ του, χωρὶς γαλήνη γιὰ νὰ εὐτυχίσει, χωρὶς Θεὸ γιὰ νὰ ἐλπίσει. Ζεῖ σ' ἕνα ἀβέβαιο σήμερα μὲ τὸν ἐφιάλτη ἑνὸς καταστρεπτικοῦ αὔριο. Καὶ ὅμως ἐμεῖς ἐπιμένουμε νὰ κοιτοῦμε στὸν καθρέφτη καὶ νὰ αὐτοθαυμαζόμαστε. Νὰ προσκυνοῦμε τὸν ἴδιο τὸν ἑαυτό μας καὶ νὰ θαυμάζουμε τὶς ἄψυχες ἐπιτυχίες του.

Καὶ σήμερα, σχεδὸν ὅλοι μας, θὰ συγκεντρωθοῦμε στὶς Ἐκκλησίες ὄχι γιὰ νὰ προσκυνήσουμε Ἐκεῖνον ποὺ μᾶς ἔδειξε ποιὸς εἶναι ὁ δρόμος ποὺ θὰ μᾶς φέρει πρὸς τὸν Θεό, πρὸς τὴν τελειότητα, πρὸς τοὺς ἀνθισμένους κήπους τῆς ψυχικῆς μας γαλήνης, ἀλλὰ μόνο καὶ μόνο ἀπὸ ἕνα καθῆκον κοινωνικὸ ἢ ἀπὸ μιὰ ἀνάγκη ποὺ κι αὐτῆς τῆς δώσαμε ὑλικὴ ὑπόστασι. Θὰ πᾶμε στὶς Ἐκκλησίες ὄχι γιὰ νὰ ἀκολουθήσουμε νοερὰ τὸν Χριστὸ στὸ δρόμο τοῦ μαρτυρίου Του, ἀλλὰ γιὰ νὰ δοῦμε τὴν ὀμορφιὰ τοῦ Ἐπιταφίου, τὸν ρομαντισμὸ τοῦ ἀναμμένου κεριοῦ καὶ γιὰ νὰ εὐχαριστηθεῖ ἡ καρδιά μας ἀπὸ μιὰ παιδικὴ ἀνάμνηση. Κι ἂν θέλετε ἀκόμα καὶ ἀπὸ μιὰ ἐσώψυχη διάθεση, νὰ κοροϊδέψουμε τὸν ἴδιο τὸν Θεό, κάνοντας μιὰ τυπικὴ ἐπίσκεψη, ὅπως κάνουμε πρὸς κάθε φίλο μας στὴ γιορτή του ἢ στὰ γενέθλιά του... γιὰ νὰ εἴμαστε καὶ πρὸς Αὐτὸν ἐντάξει.

Καὶ ὅμως ὁ Χριστὸς θὰ ἀνεβαίνει κάθε χρόνο τὸν Γολγοθᾶ Του. Κάθε μέρα θὰ μᾶς καλεῖ κοντά Του γιὰ νὰ μᾶς δείξει τὸ δρόμο ποὺ μποροῦμε νὰ ἀκολουθήσουμε γιὰ νὰ βροῦμε τὴν ψυχική μας γαλήνη, γιὰ νὰ βροῦμε τὸ χαμένο Θεό, ποὺ ὁ Δημιουργὸς ἔβαλε μέσα μας. Ἐκεῖνος δὲν θὰ κουρασθεῖ ποτὲ νὰ μᾶς καλεῖ κοντά Του, γιατὶ εἶναι γιομάτος ἀπὸ ἀγάπη γιὰ τὸ ἄλλο κομμάτι τῆς ὑπόστασής Του, τὸν ἄνθρωπο καὶ γιὰ χάρι τοῦ ὁποίου θὰ ἀνεβαίνει στὸ Σταυρό. Ἐμεῖς ἔχουμε νὰ κερδίσουμε ἀπὸ τὴν συνάντηση αὐτή. Οὔτε μπορεῖ νὰ πιστέψουμε ὅτι ἕνα κερί, ἡ μιὰ τυπικὴ ἐπίσκεψη στὴν Ἐκκλησία, τὶς μέρες αὐτὲς εἶναι ἀρκετὰ γιὰ νὰ συμπορευθοῦμε μαζί Του στὸ Πάθος Του ποὺ τὸ ὑπέμεινε γιὰ χάρι μας.

Λ.

29·482
βανα κολιοπαπα-βουρδα
ΕΙΔΙΚΟΣ ΠΑΙΔΙΑΤΡΟΣ
ΔΑΓΚΛΗ 4 ΙΩΑΝΝΙΝΑ
τηλέφωνον οἰκίας 28-783

ΠΛΕΙΣΤΗΡΙΑΣΜΟΣ

Ἀριθμὸς 7.702

Πρόγραμμα Πλειστηριασμοῦ

Ἡ Συμβολαιογράφος καὶ κάτοικος Ἰωαννίνων ΙΦΙΓΕΝΕΙΑ ΕΥΑΓΓΕΛΟΥ ΧΡΙΣΤΙΑ σύζυγος Λάμπρου ΜΠΑΗ, ἑδρεύουσα ἐνταῦθα, ὡς ὑπάλληλος ἐπὶ τοῦ πλειστηριασμοῦ

Δηλοποιῶ ὅτι:

Τῇ ἐπισπεύσει τῆς ὑπὲρ ἧς ἡ ἐκτέλεσις ἐν Ἀθήναις ἑδρευούσης Ἀνωνύμου Ἑταιρείας ὑπὸ τὴν ἐπωνυμίαν Ἀνώνυμος Ἑταιρεία Ἐθνικὴ Κτηματικὴ Τράπεζα τῆς Ἑλλάδος», νομίμως ἐκπροσωπουμένης, ἐκτίθεται εἰς ἀναγκαστικὸν πλειστηριασμὸν ἐνώπιον μου καὶ ἐν κωλύματι μου ἐνώπιον τοῦ νομίμου ἀναπληρωτοῦ μου, τὴν 24ην Ἀπριλίου τοῦ χιλιοστοῦ ἐννεακοσιοστοῦ ἑβδομηκοστοῦ ἑβδόμου (1977) ἔτους, ἡμέραν Κυριακὴν καὶ ἀπὸ τῆς δεκάτης (10ης) πρωϊνῆς μέχρι τῆς δωδεκάτης (12ης) μεσημβρινῆς ὥρας, ἐν Ἰωαννίνοις τοῦ Δήμου Ἰωαννιτῶν καὶ ἐν τῷ πρώην Καφενείῳ «Ο ΠΑΡΝΑΣΣΟΣ» ἐπὶ τῆς ὁδοῦ Παπάζογλου ἀριθμὸς 16α νῦν κατάστημα ταπήτων Α.Π. Γάκη ἔναντι τούτου Καφενεῖον τῆς πρώην Εἰσαγγελίας Πρωτοδικῶν Ἰωαννίνων καὶ ἔξωθεν αὐτοῦ, συνήθει τόπῳ τελέσεως τῶν πλειστηριασμῶν ἀκινήτων, τὸ ἀκόλουθον ἐνυπόθηκον αὐτῷ ἀκίνητον κτῆμα τῶν καθ' ὧν ἡ ἐκτέλεσις ὀφειλετῶν α) Βασιλείου Κωνσταντίνου Βλάχου, αὐτοκινητιστοῦ καὶ β) Παναγιώτας ἢ Παναγιῶς χήρας Κωνσταντίνου Βλάχου, θυγατρὸς Βασιλείου Κωτσιάκη, οἰκοκυρᾶς, κατοίκων ἀμφοτέρων Ἰωαννίνων (ὁδὸς Δωδώνης ἀριθ. 73), ἀλληλεγγύως καὶ εἰς ὁλόκληρον ἐνεχομένου ἑκατέρου τούτων, ἤτοι ἓν ἀκίνητον συγκείμενον ἐξ ἡμιϋπογείου, ἰσογείου, τριῶν (3) πλήρων ὀρόφων καὶ τοῦ δώματος, χρησιμοποιουμένου ὡς Ξενοδοχεῖον Γ' τάξεως, κείμενον ἐν Ἰωαννίνοις, εἰς θέσιν «Ντάπιες Βελισσαρίου τῆς ἐνορίας Ἱεροῦ Ναοῦ Περιβλέπτου καὶ ἐπὶ ἀνωνύμου παρόδου Ἐθνικῆς ὁδοῦ Ἰωαννίνων —Ἄρτης παρὰ τὸ τέρμα Λεωφόρου Δωδώνης, μετὰ τοῦ οἰκοπέδου του καὶ τῆς λοιπῆς ἐν γένει περιοχῆς τοῦ μέτρων τετραγωνικῶν τεσσάρων χιλιάδων (4.000 Μ2), ἢ ὅσης εἶναι, συνορευομένου δὲ ἀρκτικῶς μὲ ἰδιοκτησίαν Ἐκκλησίας Περιβλέπτου (κληροῦχος Μηλιώνη), Μεσημβρινῶς μὲ ὁδὸν ἀνώνυμον καὶ ἰδιοκτησίαν Σακκᾶ, Ἀνατολικῶς μὲ ὁδὸν Ἀνώνυμον καὶ Δυτικῶς μὲ ἰδιοκτησίαν Σακκᾶ καὶ Κρεκόνη. Τὸ ἀνωτέρω ἀκίνητον περιῆλθεν εἰς τοὺς ὀφειλέτας ἐν μείζονι εἰσέτι ἐκτάσει ἐκ διανομῆς δυνάμει τοῦ ὑπ' ἀριθ. 32)103)164 διανεμητηρίου συμβολαίου τοῦ Συμβολαιογράφου Ἰωαννίνων Κίμωνος Τζάλλα, ἐν συνδυασμῷ καὶ πρὸς τὴν ὑπ' ἀριθ. 45.107)1969 πρᾶξιν τοῦ ἰδίου Συμβολαιογράφου, ἀμφοτέρων μεταγραφέντων εἰς τὰ βιβλία τῶν μεταγραφῶν τοῦ Ὑποθηκοφυλακείου Ἰωαννίνων τοῦ μὲν πρώτου ἐν τόμῳ 71 καὶ ὑπ' αὔξ. ἀριθ. 96, τῆς δὲ δευτέρας ἐν τόμῳ 207 καὶ ὑπ' αὔξ. ἀριθ. 54, γενομένης μετὰ τῶν α) Νικολάου Κωνσταντίνου Βλάχου, β) Ἑλένης θυγατρὸς Κωνσταντίνου Βλάχου, γ) Ἀλεξάνδρου Κωνσταντίνου Βλάχου καὶ δ) Κωνσταντίνου Κωνσταντίνου Βλάχου. Τὸ ἀνωτέρω ἀκίνητον κτῆμα περιγραφὲν ἀκριβῶς καὶ ἐξετιμήθη ἀντὶ δραχμῶν τεσσαράκοντα ἑκατομμυρίων (40.000.000) ὑπὸ τοῦ πρὸς τοῦτο διορισθέντος, ὑπὸ τῆς ὑπὲρ ἧς ἡ ἐκτέλεσις Τραπέζης, δικαστικοῦ Ἐπιμελητοῦ τῶν ἐν Ἰωαννίνοις Πρωτοδικῶν Γεωργίου Κίτση, ὡς προκύπτει ἐκ τῆς ὑπ' ἀριθμὸν 220) 11—2—1977 σχετικῆς ἐκθέσεως του, κατατεθείσης παρ' ἐμοί, μετὰ τῶν λοιπῶν τίτλων τῆς δανειστρίας, διὰ τῆς κατωτέρω ἀναφερομένης ὑπ' ἀρ. Θ. 7.701)11—3—1977 πράξεώς μου καταθέσεως τίτλων. Τιμὴ πρώτης προσφορᾶς ὁρίζεται διὰ τὴν ἔναρξιν τῆς πλειοδοσίας τὸ ἥμισυ τῆς ἐκτιμηθείσης ἀξίας τοῦ ἀκινήτου, ἤτοι τὸ ποσὸν τῶν δραχμῶν εἴκοσι ἑκατομμυρίων (20.000.000).

Ἐπὶ τοῦ ἀνωτέρω περιγραφομένου κτήματος ὑφίστανται ἐγγεγραμμέναι αἱ κάτωθι ὑποθῆκαι καὶ προσημειώσεις: 1) Ἡ ἀπὸ 16ης Σεπτεμβρίου 1969 ὑφισταμένη ὑποθήκη κατὰ τῶν ὡς ἄνω ὀφειλετῶν καὶ ὑπὲρ τῆς ὡς ἄνω Τραπέζης διὰ δραχμὰς ὀκτὼ ἑκατομμύρια (8.000.000) καὶ δραχμὰς πεντακοσίας τεσσαράκοντα ἓξ χιλιάδας ἑκατὸν πεντήκοντα ὀκτὼ (546.158) μετὰ τὴν γενομένην κεφαλαιοποίησιν, 2) Ἡ ἀπὸ 22ας Φεβρουαρίου 1972 ὑφισταμένη ὑποθήκη κατὰ τῶν αὐτῶν ὡς ἄνω καὶ ὑπὲρ τῆς αὐτῆς ὡς ἄνω Τραπέζης διὰ δραχμὰς δύο ἑκατομμύρια ἐννεακοσίας τριάκοντα ἑπτὰ χιλιάδας πεντακοσίας (2.937.500), 3) Ἡ ἀπὸ 2ας Φεβρουαρίου 1973 ὑφισταμένη ὑποθήκη κατὰ τῶν αὐτῶν ὡς ἄνω καὶ ὑπὲρ τῆς αὐτῆς ὡς ἄνω Τραπέζης διὰ δραχμὰς ἓν ἑκατομμύριον πεντακοσίας χιλιάδας (1.500.000), 4) Ἡ ἀπὸ 26 Μαρτίου 1974 ὑφισταμένη ἐπιταγὴ κατὰ τῶν αὐτῶν ὡς ἄνω καὶ ὑπὲρ τῆς αὐτῆς ὡς ἄνω Τραπέζης διὰ δραχμὰς ἑπτὰ ἑκατομμύρια διακοσίας ὀκτὼ χιλιάδας ἑξακοσίας τεσσαράκοντα ἓξ (7.208.646), 5) Ἡ ἀπὸ 2ας Φεβρουαρίου 1976 ὑφισταμένη ὑποθήκη κατὰ τῶν αὐτῶν ὡς ἄνω καὶ ὑπὲρ τῆς αὐτῆς ὡς ἄνω Τραπέζης διὰ δραχμὰς ὀκτὼ ἑκατομμύρια ἑπτακοσίας πεντήκοντα χιλιάδας (8.750.000) καὶ 6) Ἡ ἀπὸ 14 Δεκεμβρίου 1976 ὑφισταμένη ἐπιταγὴ κατὰ τῶν αὐτῶν ὡς ἄνω καὶ ὑπὲρ τῆς αὐτῆς ὡς ἄνω Τραπέζης διὰ δραχμὰς δέκα τρία ἑκατομμύρια πεντακοσίας ἑβδομήκοντα τέσσαρας χιλιάδας διακοσίας δέκα ἑπτὰ (13.574.217). Ἡ κατακύρωσις γενήσεται εἰς τὸν προσφέροντα τὴν μεγαλυτέρην τιμὴν συμφώνως τῷ Νόμῳ. Ὁ πλειστηριασμὸς γενήσεται ἐπὶ πληρωμῇ εἰς μετρητά. Ἕκαστος τῶν παρόντων δύναται νὰ πλειοδοτήσῃ ἐφ' ὅσον μοὶ καταθέσῃ τὴν ἀνάλογον, κατὰ τὴν κρίσιν μου, ἐγγύησιν, ἄλλως ἀποκλείεται τῆς πλειοδοσίας. Ὁ ὑπερθεματιστὴς ὑποχρεοῦται νὰ καταβάλῃ τὸ ἐκπλειστηρίασμα εἰς τὴν ὑπὲρ ἧς ἡ ἐκτέλεσις ἐνυπόθηκον δανείστριαν Ἀνώνυμον Ἑταιρείαν Ἐθνικὴν Κτηματικὴν Τράπεζαν τῆς Ἑλλάδος, συμφώνως τῷ ἄρθρῳ 61 τοῦ ἀπὸ 17 Ἰουλίου 1923 ἔτους Ν.Δ. «περὶ εἰδικῶν διατάξεων ἐπὶ Ἀνωνύμων Ἑταιρειῶν», ἄλλως θέλει ἐνεργηθῆ δαπάναις αὐτοῦ ἀναπλειστηριασμός. Ἐὰν κατὰ τὸν ἀναπλειστηριασμὸν δὲν ἤθελε ἐπιτευχθῆ τὸ αὐτὸ τίμημα ὁ μὴ καταβαλὼν πρῶτος ὑπερθεματιστὴς εὐθύνεται εἰς συμπλήρωσιν τοῦ τιμήματος. Ἡ ὑπὲρ ἧς ἡ ἐκτέλεσις ἐνυπόθηκος δανείστρια Ἀνώνυμος Ἑταιρεία Ἐθνικὴ Κτηματικὴ Τράπεζα τῆς Ἑλλάδος καὶ ἐγὼ ἡ Συμβολαιογράφος οὐδεμίαν εὐθύνην ἀναλαμβάνομεν ἔναντι οἱουδήποτε διὰ τὴν ἀκριβῆ ἔκτασιν, τὰ ὅρια, τοὺς τίτλους, τὴν περιγραφὴν τοῦ πλειστηριαζομένου ἀκινήτου κτήματος, οὐδὲ διὰ τυχὸν ἐκνίκησιν τούτου. Ὁ ὑπερθεματιστὴς βαρύνεται μὲ τὰ κηρύκεια δικαιώματα καὶ τὰ νόμιμα ἐπὶ τοῦ ἐκπλειστηριάσματος ποσοστὰ μου, ὡς καὶ τὰ σχετικὰ δικαιώματα τοῦ Ταμείου Νομικῶν. Εἰς τὴν ἔκδοσιν τοῦ παρόντος προγράμματος πλειστηριασμοῦ προβαίνω βάσει τῶν κατατεθέντων μοι, παρὰ τῆς ὑπὲρ ἧς ἡ ἐκτέλεσις ἐνυποθηκοδανειστρίας Ἀνωνύμου Ἑταιρείας Ἐθνικῆς Κτηματικῆς Τραπέζης τῆς Ἑλλάδος, τίτλων δυνάμει τῆς ὑπ' ἀριθ. 5661)74 καὶ τῆς ὑπ' ἀριθ. 7.701)11—3—1977 πράξεώς μου καὶ συνεπείᾳ τῆς δοθείσης μοι διὰ τῆς πράξεως ταύτης σχετικῆς παραγγελίας, δι' ἧς διωρίσθην ὑπάλληλος ἐπὶ τοῦ προκειμένου πλειστηριασμοῦ καὶ ἐζητήθη παρ' ἐμοῦ ὅπως, συμφώνως πρὸς τὰς διατάξεις τοῦ ἀπὸ 17 Ἰουλίου 1923 ἔτους Ν.Δ. «περὶ εἰδικῶν διατάξεων ἐπὶ Ἀνωνύμων Ἑταιρειῶν», ὡς ἡρμηνεύθη καὶ συνεπληρώθη διὰ τοῦ ὑπ' ἀριθ. 90)1936 Ἀναγκαστικοῦ Νόμου, ἐν συνδυασμῷ πρὸς τὰς σχετικὰς διατάξεις τοῦ Κώδικος Πολιτικῆς Δικονομίας καὶ τοῦ Εἰσαγωγικοῦ αὐτοῦ Νόμου, προβῶ εἰς ἀναγκαστικὸν πλειστηριασμὸν τοῦ ὡς ἀνωτέρω ἀκινήτου κτήματος τῶν καθ' ὧν ἡ ἐκτέλεσις ὀφειλετῶν α) Βασιλείου Κων)νου Βλάχου καὶ β) Παναγιώτας ἢ Παναγιῶς χήρας Κων)νου Βλάχου, ἀλληλεγγύως καὶ εἰς ὁλόκληρον ἐνεχομένου ἑκατέρου τούτων, συντάσσουσα τὸ σχετικὸν πρόγραμμα τοῦ ἐνεργοῦσα ἁπάσας τὰς διὰ τὴν διενέργειαν αὐτοῦ ἀπαιτουμένας λοιπὰς νομίμους διατυπώσεις, διὰ τὴν ἀναγκαστικὴν εἴσπραξιν τῶν κατὰ τῶν ἄνω ὀφειλετῶν ἀπαιτήσεων της, ἀνερχομένων, βάσει τῆς κοινοποιηθείσης πρὸς αὐτοὺς ἀπὸ 16ης Ἰουνίου 1976 ἐπιταγῆς της πρὸς πληρωμήν, εἰς δραχμὰς δέκα τρία ἑκατομμύρια πεντακοσίας ἑβδομήκοντα τέσσαρας χιλιάδας διακοσίας δέκα ἑπτὰ (13.574.217), πλέον τόκων καὶ ἐξόδων κατὰ τὰ ἐν τῇ ἐπιταγῇ ἐξ ὧν θέλουσι ἀφαιρεθῇ τὰ μετὰ τὴν σύνταξιν τῆς ἄνω ἐπιταγῆς τυχὸν καταβληθέντα ἢ ἐν τῷ μέλλοντι καταβληθησόμενα ποσά. Ἀντίκλητος αὐτῆς ἡ ἐπισπεύδουσα δανείστρια Ἀνώνυμος Ἑταιρεία Ἐθνικὴ Κτηματικὴ Τράπεζα τῆς Ἑλλάδος διορίζει τὸν κ. Προϊστάμενον τοῦ ἐν Ἰωαννίνοις Ὑποκαταστήματος τῆς Ἐθνικῆς Κτηματικῆς Τραπέζης τῆς Ἑλλάδος Α.Ε. Κωνσταντῖνον Γεωργίου Μπλαχούρα. Τὸ παρὸν πρόγραμμά μου δημοσιευθήσεται συμφώνως τῷ Νόμῳ καὶ ἐπιδοθήσεται: α) Εἰς τοὺς καθ' ὧν ἡ ἐκτέλεσις ὀφειλέτας 1) Βασίλειον Κων)νον Βλάχου καὶ 2) Παναγιώτου ἢ Παναγιῶ χήραν Κων)νου Βλάχου, κατοίκους ἀμφοτέρους Ἰωαννίνων (ὁδὸς Δωδώνης ἀριθ. 73), β) εἰς τοὺς Διευθυντὰς τῶν Δημοσίων Ταμείων τῆς περιφερείας τῆς κατοικίας καὶ τῆς ἀσκήσεως τοῦ ἐπαγγέλματος τῶν ὀφειλετῶν, καθὼς ἐπίσης καὶ εἰς τὸν Διευθυντὴν τοῦ Τελωνείου τοῦ τόπου τῆς ἐκτελέσεως, εἰς τὰς διευθύνσεις δὲ τῶν Τελωνείων,

»——» Εἰς τὴν 6ην Σελίδα

ΑΝΑΚΟΙΝΩΣΙΣ

Φέρεται εἰς γνῶσιν τοῦ κοινοῦ ὅτι ἀρχίσε νὰ λειτουργῆ εἰς τὴν ὁδὸν Σανατορίου 12 νέον κατάστημα ἐμπορίας αὐτοκινήτων καὶ ἐλαστικῶν

ΚΩΝ)ΝΟΥ ΖΩΗ ΚΑΙ ΥΙΩΝ

Διαθέτομεν ὅλες τὶς μάρκες καὶ ὅλα τὰ μοντέλλα ἐπιβατικῶν αὐτοκινήτων μὲ παράδοσιν ταχυτάτην.
Σὲ μᾶς θὰ βρῆτε κατανόησιν καὶ ἐξυπηρέτησιν στὰ πάντα.
Ἐπισκεφθῆτε μας γιὰ τὸ συμφέρον σας.
Κ. ΖΩΗΣ ΚΑΙ ΥΙΟΙ Ο.Ε.
Τηλ. 61-201, ΙΩΑΝΝΙΝΑ

ΗΠΕΙΡΩΤΙΚΟΣ ΑΓΩΝ

Παρασκευή 8 Ἀπριλίου 1977

ΤΑ → ΝΕΑ → Σ' ΟΛΟ → ΤΟΝ → ΚΟΣΜΟ →

Χειρότερες παρά ποτέ οἱ σχέσεις Ρωσίας - ΗΠΑ
μετά τήν ἀποτυχία τοῦ Βάνς

ΠΕΚΙΝΟ Τό πρακτορεῖο εἰδήσεων «Νέα Κίνα» μετέδωσε σήμερα, ὅτι «οἱ ἀμερικανοσοβιετικές σχέσεις εἶναι τώρα χειρότερες ἀπό ὅ,τι ὑπῆρξαν ἄλλοτε ποτέ κατά τά τελευταῖα ἔτη μετά τήν ἀποτυχία τοῦ προσφάτου ταξιδίου στήν Μόσχα τοῦ Ἀμερικανοῦ ὑπουργοῦ Ἐξωτερικῶν κ. Βάνς.

Τό κινεζικό πρακτορεῖο, ἀναφερόμενο σέ δημοσιεύματα τοῦ ξένου Τύπου σχετικά μέ τό ἀδιέξοδο στίς διαπραγματεύσεις «Σάλτ», παρατηρεῖ ὅτι, ἀκόμη καί ἄν ἡ Οὐάσιγκτων καί ἡ Μόσχα κατέληγαν σέ μία περιωρισμένη συμφωνία, αὐτό δέν θά τό ἔκαναν παρά μόνο γιά νά συγκαλύψουν τόν πυρηνικό ἐξοπλιστικό ἀνταγωνισμό τους».

«Ἡ Μόσχα καί ἡ Οὐάσιγκτων —προσθέτει τό ἀνωτέρω πρακτορεῖο δέν ἔχουν οὔτε ἕνα κοινό σημεῖο. Θέλουν καί οἱ δύο νά ἐπιτύχουν πυρηνική ὑπεροπλία περιορίζοντας τήν δύναμη τοῦ ἀντιπάλου, καί νά ἐξασφαλίσουν τήν παγκόσμια ἡγεμονία».

Τό πρακτορεῖο «Νέα Κίνα» ὑπογραμμίζει ἀκολούθως, ὅτι ὁ Ἀμερικανός ὑπουργός Ἐξωτερικῶν κ. Βάνς ἀπογοητεύθηκε ἀπό τά ἀποτελέσματα τῶν προσφάτων συνομιλιῶν του στήν Μόσχα καί ὅτι καί οἱ σοβιετικοί συνομιλητές του «ἐξεφάνησαν».

Τό κινεζικό πρακτορεῖο προσθέτει, ὅτι, στήν συνέντευξη Τύπου, πού ἔδωσε στίς 31 Μαρτίου, ὁ σοβιετικός ὑπουργός Ἐξωτερικῶν κ. Ἀντρέϊ Γκρομύκο, κτύπησε μέ θυμό τήν γροθιά του ἐπάνω στό τραπέζι, «πράγμα πού ὑπενθυμίζει αὐτό πού εἶχε κάμει κάποτε ὁ Κρούτσεφ στή γενική συνέλευση τῶν Ἡνωμένων Ἐθνῶν, ὅταν ἔβγαλε τό παπούτσι του καί τό κτύπησε ἐπάνω στό γραφεῖο τους

Ἐξελίσσεται ἱκανοποιητικά
ἡ κατάσταση τῆς ὑγείας τοῦ Μακαρίου

ΛΕΥΚΩΣΙΑ, 7.— Λόγω τῆς ἱκανοποιητικῆς ἐξελίξεως τῆς καταστάσεως τῆς ὑγείας τοῦ προέδρου Μακαρίου, οἱ θεράποντες ἰατροί του ἀπεφάσισαν νά ἐκδίδουν μόνον ἕνα ἰατρικόν δελτίον ἀπό χθές. Κατόπιν τούτου δέν θά ἐκδοθῆ ἀπόψε ἄλλο ἰατρικό δελτίο.

Στά μεταξύ συνεχίζεται ἡ ἀθρόα ἀποστολή τηλεγραφημάτων συμπαθείας πρός τόν Ἀρχιεπίσκοπον. Μέ τά τηλεγραφήματα τῆς ὑγείας τοῦ Μακαριωτάτου.

Μεταξύ ἐκείνων πού ἔστειλαν τηλεγραφήματα περιλαμβάνονται χιλιάδες ἄτομα, πολιτικά κόμματα, ὀργανώσεις, σωματεῖα κ.λ.π. ἀπό ὅλη τήν Νῆσο, τήν Ἑλλάδα καί ἄλλες χῶρες, ἑλληνικές καί κυπριακές παροικίες τοῦ ἐσωτερικοῦ τό διπλωματικό σῶμα, ἄλλοι ἐπίσημοι ἀπό τήν Κύπρο καί τό ἐξωτερικό κ.λπ.

Ἐπίσης, τηλεγράφημα ἀπέστειλε καί ἡ Ἀκαδημία Ἀθηνῶν διά τοῦ προέδρου της κ. Πέτρου Χάρη καί τοῦ γενικοῦ γραμματέως κ. Ι. Θεοδωρακοπούλου, ὁ πρόεδρος τῆς Λιβύης συνταγματάρχης Καντάφι, ὁ ἀρχηγός τῆς «ὀργανώσεως γιά τήν ἀπελευθέρωση τῆς Παλαιστίνης «Γιασέρ Ἀραφάτ καί ἄλλοι.

ΥΨΗΛΟΤΕΡΟ ΕΠΙΠΕΔΟ ΕΝΕΡΓΕΙΑΣ ΣΤΟ ΓΚΟΛΝΤΕΝ

ΓΚΟΛΝΤΕΝ (Κολοράντο) 7— Ὅπως ἔγινε γνωστό ἀπό καλή πηγή, ἡ περιοχή ὅπου βρίσκεται τό ἐργοστάσιο πυρηνικῶν ἐξοπλισμῶν,τοῦ Ρόκυ Φλάτς, κοντά στό Γκόλντεν τοῦ Κολοράντο, παρουσιάζει ἐπίπεδο ἐνεργείας ὑψηλότερο ἀπό τό κανονικό, πράγμα πού αὐξάνει τούς κινδύνους γιά καρκίνο καί γιά γεννήσεις ἀνωμάλων παιδιῶν.

ΑΘΛΗΤΙΚΑ ΝΕΑ

ΑΘΗΝΑΙ, 7.— Μέ ἀπόφαση τῆς Διοικήσεως τῆς Ε.Π.Ο. ἐπαναλαμβάνεται ὁ ἀγώνας τοῦ Πρωταθλήματος τῆς Β΄ Ἐθνικῆς Κατηγορίας Κοζάνης —Βερροίας. Τό παιγνίδι θά γίνη στήν Ἀθήνα μέσα στόν Ἀπρίλιο καί ἡ Κοζάνη θά ὑποχρεωθῆ ἀπό τόν Γενικό Γραμματέα Ἀθλητισμοῦ νά παίξη σέ οὐδέτερο στάδιο τά τρία παιγνίδια τοῦ Πρωταθλήματος, στά ὁποῖα θά εἶναι γηπεδοῦχος.

♣

Μέ ἄλλη ἀπόφαση τῆς ΕΠΟ παραπέμπονται γιά πλημμελῆ διαιτησία στούς ἀγῶνας Παναιτωλικοῦ — Α.Ε.Κ. ὁ Θωμαΐδης τοῦ Πειραιῶς, ΟΡΦΕΑ —Καλαμάτας ὁ Μαντζίνας τῆς Βερροίας καί Χανιά — Φωστήρας ὁ Παπαδόπουλος τῆς Καλαμάτας.

♣

Ἡ Ἑλληνική ἐθνική ὁμάδα τῆς ὑδατοσφαιρίσεως θά φύγη σήμερα γιά τό Κρέφελντ τῆς Δυτικῆς Γερμανίας γιά νά πάρη μέρος σέ διεθνεῖς ἀγῶνες πού θά γίνουν τό Σάββατο τήν Κυριακή καί τήν Δευτέρα ἐκεῖ. Ἐπίσης χθές γιά τό Λονδῖνο ἔφυγαν 6 κολυμβηταί ἐνῶ ἄλλοι πέντε πᾶνε στήν Φιλιππούπολη γιά ἀγῶνες πού θά γίνουν τό Σαββατοκύριακο.

ΜΕ ΤΟΝ Σ. Φ.
ΣΤΟ ΑΓΡΙΝΙΟ

Μεγάλη ἐκδρομή στό Ἀγρίνιο διοργανώνει τήν Δευτέρα τό πρωΐ (ὥρα 11 π.μ. ὁ Σ. Φ. γιά τόν ἀγῶναι Παναιτωλικοῦ—ΠΑΣ.

Τιμή εἰσιτηρίου πούλμαν δραχ. 120. Δηλώσεις συμμετοχῆς στά γραφεῖα τοῦ Σ.Φ. τηλ. 21-053.

ΠΛΕΙΣΤΗΡΙΑΣΜΟΣ

» Ἐκ τῆς 5ης σελίδος ὅπου ὑφίστανται τοιαῦται, δυνάμει τοῦ ἄρθρου 54 τοῦ Ν. Δ. 356)1974 «περί Κώδικος Εἰσπράξεως Δημοσίων Ἐσόδων», γ) εἰς τό ἐν Ἰωαννίνοις Ὑποκατάστημα τῆς Ἀγροτικῆς Τραπέζης τῆς Ἑλλάδος, δυνάμει τοῦ Νόμου 5277)1931 δ) εἰς τήν ὑπέρ ἧς ἡ ἐκτέλεσις ἐνυπόθηκον δανείστριαν ἐν Ἀθήναις ἑδρεύουσαν Ἀνώνυμον Ἑταιρείαν Ἐθνικήν Κτηματικήν Τράπεζα τῆς Ἑλλάδος καί ε) εἰς τόν κ. Εἰρηνοδίκην Ἰωαννίνων, παραγγελλομένου ἁρμοδίου δικαστικοῦ ἐπιμελητοῦ, ὅπως ἐνεργήση τάς ὡς ἄνω ἐπιδόσεις, ἔτι δέ καί τήν νόμιμον κήρυξιν τοῦ προκειμένου πλειστηριασμοῦ γενησομένην κατά τήν ἡμέραν τελέσεώς του, ἀμέσως πρό τῆς ἐνάρξεως αὐτοῦ. Ἐγένετο ἐν Ἰωαννίνοις καί ἐν τῷ ἐπί τῆς ὁδοῦ Βασιλέως Γεωργίου Β΄ ἀριθμός 21 κειμένῳ Συμβολαιογραφείῳ μου, καταστήματι ἰδιοκτησίας μου, σήμερον τήν ἑνδεκάτην (11ην) τοῦ μηνός Μαρτίου τοῦ χιλιοστοῦ ἐννεακοσιοστοῦ ἑβδομηκοστοῦ ἑβδόμου (1977) ἔτους, ἡμέραν Παρασκευήν, ὑπογράφεται δέ νομίμως ὑπ' ἐμοῦ. Εἰσπραχθήσονται διά τέλη καί δικαιώματα μου δραχμαί χίλιαι ἑκατόν πεντήκοντα (1.150) μετά 8 ἀντιγράφων.

Ἡ Συμ)φος Ἰωαννίνων

ΠΑΛΛΑΔΙΟΝ
ΣΗΜΕΡΟΝ

Τό μυστήριο τοῦ χαμένου θησαυροῦ

ΕΓΧΡΩΜΗ ΠΕΡΙΠΕΤΕΙΑ
ΚΟΡΝΕΛ ΓΟΥΑΙΛΝΤ — ΓΙΑΦΕΤ ΚΟΤΤΟ

ΟΙΚΟΔΟΜΙΚΑΙ ΕΠΙΧΕΙΡΗΣΕΙΣ

Β. Παπαθανασίου & Σία Ο.Ε.

ΠΡΩΤΟΠΟΡΙΑΚΕΣ ΚΑΤΑΣΚΕΥΕΣ

Ναπ. Ζέρβα 2 - τηλ. 27-168 — 25-076
Πωλοῦνται διαμερίσματα καταστήματα εἰς ὅλας τάς περιοχάς Ἰωαννίνων

ΚΟΝΤΑ ΣΤΑ ΙΣΡΑΗΛΙΝΑ ΣΥΝΟΡΑ
ΣΚΛΗΡΕΣ ΜΑΧΕΣ ΧΡΙΣΤΙΑΝΩΝ
ΚΑΙ ΠΑΛΑΙΣΤΙΝΙΩΝ ΦΕΝΤΑΓΙΝ
ΚΑΤΕΛΗΦΘΗ ΤΟ ΟΧΥΡΟ ΚΥΑΜ

ΒΗΡΥΤΟΣ 7— Καθ' ὅλη τήν χθεσινή νύκτα, ἀκουγόταν ὁ θόρυβος σκληρῶν μαχῶν στήν περιοχή τῆς Ταϊμπέ, ὅπου οἱ χριστιανικές δυνάμεις διεξάγουν μονομαχίες πυροβολικοῦ καί ὅλμων μέ τούς Παλαιστινίους φενταγίν.

Πολλές δεκάδες Ἰσραηλινῶν καί ξένων δημοσιογράφων, πού βρίσκονταν κατά τήν χθεσινή νύκτα στήν παραμεθόριο ζώνη, ἄκουγαν τίς ἐκρήξεις καί ἔβλεπαν τίς λάμψεις τῶν κανονιοβολισμῶν.

Σήμερα τό πρωΐ, μειώθηκε ἡ ἔνταση τῶν μαχῶν καί σχετική ἠρεμία ἐπικρατεῖ στήν περιοχή, κυρίως λόγω τῶν ἀτμοσφαιρικῶν συνθηκῶν πού ἐμπόδισαν τούς φενταγίν καί τούς συμμάχους τους νά ἐξαπολύσουν μεγάλη ἐπίθεση ἐναντίον τῶν χριστιανικῶν δυνάμεων.

Οἱ Ἰσραηλινοί ἀνταποκριτές φρονοῦν ὅτι, κατόπιν τῶν μεγάλων ἐνισχύσεων, πού ἔλαβαν ἐσχάτως οἱ Παλαιστίνιοι, στόν Νότιο Λίβανο, θά ἦταν πολύ δύσκολο στούς χριστιανούς νά ἀντιμετωπίσουν μία ἐπίθεση ἡ ὁποία θά μποροῦσε νά ἀρχίση μόλις βελτιωθῆ ἡ ὁρατότης στήν περιοχή.

ΚΑΤΕΛΑΒΑΝ
ΤΟ ΟΧΥΡΟ ΚΥΑΜ

Παλαιστινοπροοδευτικές δυνάμεις κατέλαβαν σήμερα τό ὀχυρό τῆς λιβανικῆς δεξιᾶς Κυάμ, κοντά στά ἰσραηλινά σύνορα, στά πλαίσια μεγάλης ἀντεπιθέσεως πού ἀποσκοπεῖ στήν ἐκδίωξη τῶν δυνάμεων τῆς δεξιᾶς ἀπό τόν Νότιο Λίβανο.

Παλαιστίνιος ἐκπρόσωπος δήλωσε ὅτι τό Κυάμ κατελήφθη σήμερα τήν αὐγή, μετά ἀπό σφοδρές μάχες καί μονομαχίες πυροβολικοῦ, πού ἄρχισαν χθές τό βράδυ.

Τό χωριό Κυάμ εἶναι ἕνα στρατηγικό σημεῖο, πού μαζί μέ τό χωριό Κλέϊα καί τήν κωμόπολη Μαρζαγιούν ἀποτελοῦσε ἕνα τρίγωνο ὀχυρό τῆς χριστιανικῆς δεξιᾶς στόν Νότιο Λίβανο, περίπου ὀκτώ χιλιόμετρα ἀπό τά λιβανο—ἰσραηλινά σύνορα.

ΒΡΗΚΕ 35000 ΚΑΙ ΤΙΣ ΠΑΡΕΔΩΣΕ

ΑΘΗΝΑΙ, 7. — Ὁ πελάτης πῆγε σέ κατάστημα γιά ν' ἀγοράση σακκάκι. Στήν πρόβα ὅμως τοῦ σακκακιοῦ ξέχασε 35.000 δραχ. στό καινούργιο πού ὅμως δέν ἀγόρασε.

Σέ λίγο ἐπῆγε ἄλλος πελάτης, ὁ Βασ. Καντάκος, 32 ἐτῶν, χειριστής μπολτόζας, γιά ν' ἀγοράση σακκάκι. Καί ἐνῶ ἔκαμε πρόβα βρῆκε τίς 35.000 στήν τσέπη τοῦ σακκακιοῦ καί τίς παρέδωσε.

Κοινωνικά

Δωρεά

Ἡ κ. ΘΑΛΕΙΑ ΜΠΑΛΝΤΟΥΜΑ, ἀντί μνημοσύνου τοῦ συζύγου της ΓΕΩΡΓΙΟΥ, κατέθεσεν ὑπέρ τῶν τροφίμων τοῦ Ἀσύλου Ἀνιάτων δραχ. 1.000.

ΕΥΧΑΡΙΣΤΗΡΙΟΝ

Ἡ Διοικοῦσα Ἐπιτροπή καί ἡ Δ)σις τοῦ Γηροκομείου Ζωσιμάδων θερμῶς εὐχαριστοῦν τήν κα Ἐλευθερία Μαργαρώνη, πού διέθεσε ὑπέρ τοῦ Γηροκομείου τό ποσόν τῶν (2.000) δύο χιλιάδων δραχμῶν εἰς μνήμην τῆς λατρευτῆς της θυγατρός καί τοῦ συζύγου της ΓΕΩΡΓΙΟΥ ΜΑΡΓΑΡΩΝΗ.

ΔΙΑΚΗΡΥΞΙΣ

Ὁ πρόεδρος τῆς κοινότητος Ρουψιᾶς τῆς ἐπαρχίας Πωγωνίου Νομοῦ Ἰωαννίνων. διακηρύττει ὅτι τήν 18 τοῦ μηνός Ἀπριλίου ἡμέραν Δευτέραν καί ὥραν 11ην π.μ. εἰς τό Γραφεῖον τῆς Κοινότητος ἐκτίθεται εἰς πλειοδοτικήν δημοπρασίαν ἡ ἐκμίσθωσις περισσεύματος βοσκῆς θερινῆς δύο τμημάτων θέσεως «Μερκηγκιάρ» καί ἡ δευτέρα εἰς θέσιν «Ἀσπροκκλησιά», προκειμένου νά συμψηφιστοῦν καί τά δύο εἰς ἕνα. Τά ἀνωτέρω τμήματα κυμαίνονται ἐντός τῶν ὁρίων τοῦ προηγουμένου ἔτους 1976 χωρητικότητος 500 αἰγοπροβάτων. Ὡς ὅρος πρώτης προσφορᾶς ὁρίζεται διά τά δύο τμήματα τό ποσόν τῶν 24.000 δραχμῶν. Πλείονες πληροφορίαι παρέχονται καθ' ἑκάστην εἰς τό Γραφεῖον τῆς Κοινότητος καί ἀπό τό τηλέφ. 41-272.

Ἐν Ρουψιᾷ τῇ 4—4—1977
Ὁ πρόεδρος τῆς Κοινότητος
ΣΩΚΡΑΤΗΣ ΜΟΤΣΗΣ

ΑΝΑΚΟΙΝΩΣΗ

Ἀνακοινοῦται ὅτι ἀπό τῇ Μεγάλη Παρασκευή μέχρι καί τῇ Δευτέρα τοῦ Πάσχα, τά Ταχυδρομικά Γραφεῖα ὅλης τῆς Χώρας θά παραμείνουν κλειστά πλήν ἐλαχίστων θυρίδων συναλλαγῆς πού θά λειτουργήσουν στά Κεντρικά Γραφεῖα τῶν μεγάλων πόλεων γιά τήν πώληση γραμματοσήμων.

Τό Κοινό παρακαλεῖται νά καταθέσει ἔγκαιρα τήν ἑορταστική του ἀλληλογραφία.

ΕΚ ΤΩΝ ΕΛ—ΤΑ

ΕΛΛΗΝΙΚΗ ΔΗΜΟΚΡΑΤΙΑ
ΝΟΜΑΡΧΙΑ ΙΩΑΝΝΙΝΩΝ
ΕΠΑΡΧΙΑ ΔΩΔΩΝΗΣ
ΚΟΙΝΟΤΗΣ ΣΙΡΑΚΟΥ
Ἀριθ. Πρωτ. 301

Διακήρυξις

Ὁ Πρόεδρος τῆς Κοινότητος Σιράκου

διακηρύττει ὅτι:

Ἐν Σιράκῳ καί ἐν τῷ Κοινοτικῷ Γραφείῳ τήν 24ην Ἀπριλίου ἡμέραν Κυριακήν καί ὥραν 10—12 π.μ. διενεργεῖται πλειοδοτική δημοπρασία διά τήν ἐκμίσθωσιν τῆς νομῆς τοῦ χόρτου τῶν τριῶν (3) τμημάτων τοῦ ἐν Ἀκτίῳ Βονίτσης κοινοτικοῦ λειβαδίου διά τήν χρονικήν περίοδον ἀπό τῆς 28ης Μαΐου 1977 μέχρι τῆς 26ης Σεπτεμβρίου 1977.

Οἱ ἐπιθυμοῦντες νά λάβωσι μέρος εἰς τήν δημοπρασίαν δύνανται νά λάβωσι γνῶσιν τῶν ὅρων τῆς διακηρύξεως παρά τῆς Κοινότητος Σιράκου καί τῆς Νομαρχίας Ἰωαννίνων.

Ἐν Σιράκῳ τῇ 5 Ἀπριλίου 1977

Ὁ Πρόεδρος τῆς Κοινότητος
ΠΑΠΟΥΤΣΗΣ ΔΗΜΗΤΡΙΟΣ

Τό ὑπ. Παιδείας γιά τήν ἀπεργία τῶν Ἰδιωτ. Ἐκπαιδευτικῶν

ΑΘΗΝΑΙ 7— Ἀπό τό ὑπουργεῖο Παιδείας ἀνακοινώθηκαν τά ἀκόλουθα:

Ἡ παράταση τῆς ἀδικαιολόγητης ἀπεργίας τῶν ἰδιωτικῶν ἐκπαιδευτικῶν ἀναγκάζει τό ὑπουργεῖο νά ἐπαναλάβει ὅτι μονιμοποίησή τους μέ ὁποιαδήποτε μορφή καί ἄν θεσπισθεῖ δέν εἶναι δυνατή γιατί εἶναι ἀντίθετη πρός τόσύνταγμα, ὅπως ἐπανειλημμένα ἔχει κριθεῖ ἀπό ἀνώτατα δικαστήρια καί τό νομικό συμβούλιο τοῦ κράτους.

Ἀκόμη ἡ ἀπεργία εἶναι ἀδικαιολόγητη γιατί ὁ νόμος 309)76 ἀπαγορεύει τήν ἀπόλυση ἰδιωτικῶν ἐκπαιδευτικῶν μέχρι τήν ψήφιση τοῦ νόμου γιά τήν ἰδιωτική ἐκπαίδευση.

Ἄλλωστε ὁ νόμος αὐτός θά εἰσαχθεῖ πρός ψήφιση στή Βουλή ἡ ὁποία εἶναι καί μόνη ἁρμόδια νά ἀποφασίσει τελικά.

Μέ τά δεδομένα αὐτά τό ὑπουργεῖο ὅπως ἐπανειλημμένα ἔχει ἀνακοινώσει θά προχωρήσει στή κατάρτιση σχεδίου νόμου πού θά ἀναγνωρίζει ἑξαετή ἀρχική διάρκεια συμβάσεως ἐργασίας μετατρεπομένη σέ ἀορίστου χρόνου μετά τή λήξη τῆς ἑξαετίας.

Σέ περίπτωση ἀπολύσεως θά καταβάλλεται ἀποζημίωση ἴση μέ ἕνα μισθό γιά κάθε χρόνο ὑπηρεσίας. Θά προβλέπεται ἡ κατάρτιση ἐπετηρίδας τῶν ἰδιωτικῶν ἐκπαιδευτικῶν καθώς καί ἡ βαθμολογική διάρθρωση τῶν θέσεων τους στά σχολεῖα μέ τρόπο ὥστε τυχόν ἀπόλυση ἐκπαιδευτικοῦ νά ἔχει ὡς ἀποτέλεσμα τήν ἀντικατάστασή του μέ ὁμοιόβαθμό του.

Θά συσταθεῖ ἐπικουρικό ταμεῖο ἰδ. ἐκπαιδευτικῶν καί θά προβλεφθεῖ ἡ ἀπασχόληση στό δημόσιο τῶν ἰδιωτικῶν ἐκπαιδευτικῶν πού θά βρίσκονται χωρίς ἐργασία ὅταν παύει ἡ λειτουργία τοῦ σχολείου πού ὑπηρετοῦν.

Μέ βάση αὐτές τίς ἀρχές μπορεῖ νά γίνει διάλογος μέ ὅλα τά ἐνδιαφερόμενα μέρη καί τό ὑπουργεῖο, πού ἄλλωστε ἔχει μέχρι σήμερα ἱκανοποιήσει ὅλα αἰτήματα πού διατυπώθηκαν κατά καιρούς ἀπό τούς ἰδ. ἐκπαιδευτικούς.

Σέ περίπτωση πού οἱ προσπάθειες αὐτές δέν καρποφορήσουν καί μπρός στούς κινδύνους πού διαγράφονται γιά τούς μαθητές τῶν ἰδ. σχολείων θά διατεθεῖ ἡ λειτουργία τους ἀπό τή Δευτέρα 18 Ἀπριλίου μέ προσωπικό πού θά ἐξουσιοδοτηθοῦν νά προσλάβουν οἱ ἰδιοκτῆτες τῶν σχολείων γιά τήν συμπλήρωση τῶν κενῶν πού δημιουργοῦνται ἀπό τήν συνέχιση τῆς ἀπεργίας.

Ἡ ὑγεία τοῦ Μπρέζνιεφ
ἀπασχολεῖ ΗΠΑ καί Δυτικές χῶρες

ΛΟΝΔΙΝΟ 7— Ἡ κατάσταση τῆς ὑγείας τοῦ σοβιετικοῦ ἡγέτη κ. Μπρέζνιεφ ἀπασχολεῖ σοβαρά τήν Οὐάσιγκτων καί ἄλλες Δυτικές πρωτεύουσες, ἀπό τῆς ἐπισκέψεως τοῦ Ἀμερικανοῦ ὑπουργοῦ τῶν Ἐξωτερικῶν κ. Βάνς στήν Μόσχα γράφουν σήμερα οἱ «Φαϊνάνσιαλ Τάϊμς» τοῦ Λονδίνου.

Ἡ ἐφημερίδα ἀναφέρει ὅτι ἀνώτερα στελέχη τῆς ἀμερικανικῆς ἀντιπροσωπείας στίς συνομιλίες τῆς Μόσχας παρατήρησαν σημαντική ἐπιδείνωση στήν φυσική κατάσταση τοῦ κ. Μπρέζνιεφ καί ὅτι ἡ ἐντύπωση αὐτή διατυπώθηκε σαφῶς κατά τήν ἐνημέρωση τοῦ συμβουλίου τοῦ ΝΑΤΟ, στίς Βρυξέλλες.

Ἡ ἐφημερίδα προσθέτει ὅτι ἐπίσημοι τοῦ ΝΑΤΟ πιστεύουν τώρα ὅτι ἡ κατάσταση τῆς ὑγείας τοῦ κ. Μπρέζνιεφ μπορεῖ νά ἀποτελέση ἄλλο ἕνα ἐμπόδιο στήν πρόοδο τῶν διαπραγματεύσεων γιά τόν περιορισμό τῶν στρατηγικῶν ὅπλων, λέγοντας ὅτι ὁ κ. Μπρέζνιεφ δυσκολεύεται τώρα νά ἀφομοιώση νέες προτάσεις, ὅπως οἱ προτάσεις πού τοῦ ὑποβλήθηκαν ἐκ μέρους τοῦ προέδρου Κάρτερ.

Κατά τήν ἐφημερίδα, ἀμερικανικές πηγές δήλωσαν ὅτι ὁ κ. Μπρέζνιεφ εἶχε δυσκολία τόσο στήν ἀκοή ὅσο καί στήν ὁμιλία, κατά τήν διάρκεια τῶν ἀμερικανοσοβιετικῶν συνομιλιῶν καί ὅτι μιλοῦσε μόνο ἀπό ἕνα προετοιμασμένο κείμενο.

Δέν ἐπιθυμεῖ διεύρυνση
τῆς Ε.Ο.Κ ὁ Γάλλος ὑπουργός γεωργίας

ΠΑΡΙΣΙ 7— Ὁ Γάλλος ὑπουργός Γεωργίας κ. Πιέρ Μεαινιέρ δέν εὐνοεῖ, πρός τό παρόν τουλάχιστον, τήν διεύρυνση τῆς εὐρωπαϊκῆς Κοινῆς Ἀγορᾶς.

Σέ σημερινές δηλώσεις του πρός τόν ραδιοφωνικό σταθμό «Φράνς Ἴντερ» ὁ Γάλλος ὑπουργός δήλωσε ὅτι ἡ εἴσοδος τῆς Ἑλλάδος, τῆς Ἱσπανίας καί τῆς Πορτογαλίας στήν Εὐρώπη τῶν «ἐννέα», ὑπό τίς σημερινές συνθῆκες, δέν θά εἶχε, κατά τήν γνώμη του, κανένα ἄλλο ἀποτέλεσμα πού ἀντιμετωπίζει ἡ Κοινότητα.

«Εἶμαι πεπεισμένος —εἶπε —ὅτι εἶναι ἤδη δύσκολο νά ὑπάρξουν συμβιβασμοί μεταξύ τῶν «ἐννέα» καί προσωπικά νομίζω ὅτι ἡ ΕΟΚ δέν μπορεῖ νά διευρυνθῆ, χωρίς προηγουμένως νά ἑδραιωθῆ».

Ὅσον ἀφορᾶ «ὡρισμένους τομεῖς» τῆς Κοινότητος, ὅπως ἡ γεωργική παραγωγή τῶν χωρῶν τῆς Μεσογείου, ὁ Γάλλος ὑπουργός θεωρεῖ ὅτι ὑπάρχει ἀνάγκη νά γίνη μία καλύτερη ὀργάνωση τῆς Ἀγορᾶς γιά νά ὑπάρξη ἐξασφάλιση γιά τούς παραγωγούς αὐτῶν τῶν περιοχῶν, πρίν ἀπό ὁποιαδήποτε διεύρυνση τῆς Κοινῆς Ἀγορᾶς.

ΣΥΝΗΛΘΕ Η ΕΠΙΤΡΟΠΗ ΔΗΜΩΝ ΚΟΙΝΟΤΗΤΩΝ

Συνῆλθε χθές ἡ τοπική Ἕνωση Δήμων καί Κοινοτήτων, καί ἐξήτασε διάφορα ζητήματα τῆς τοπικῆς αὐτοδιοικήσεως.

ΒΟΜΒΑ ΣΕ ΒΡΕΤΤΑΝΙΚΕΣ ΒΑΣΕΙΣ ΣΤΗΝ ΚΥΠΡΟ

ΛΕΥΚΩΣΙΑ 7— Ὅπως γράφει σήμερα ἑλληνοκυπριακή ἐφημερίδα ἰσχυρή ἔκρηξη βόμβας σημειώθηκε, πρίν μερικές ἡμέρες, σέ μικρή ἀπόσταση ἀπό τίς βρεττανικές βάσεις Ἐπισκοπῆς χωρίς νά προξενηθοῦν ζημίες.

Παρά τό γεγονός ὅτι τίποτε δέν ἀνακοινώθηκε γιά τήν ἔκρηξη πιστεύεται ὅτι ἡ βόμβα τοποθετήθηκε στίς 31 Μαρτίου, γιά νά ἐκραγῆ τήν ἴδια νύκτα, σάν συμβολική τῆς ἐνάρξεως τοῦ ἀπελευθερωτικοῦ ἀγῶνος τῆς ΕΟΚΑ 1955 — 59.

ΕΛΛΗΝΙΚΗ ΔΗΜΟΚΡΑΤΙΑ
ΝΟΜΑΡΧΙΑ ΙΩΑΝΝΙΝΩΝ
ΚΟΙΝΟΤΗΣ ΧΟΥΛΙΑΡΑΔΩΝ
Ἀριθ. Πρωτ. 210

ΔΙΑΚΗΡΥΞΗ

Ὁ Πρόεδρος τῆς Κοινότητος Χουλιαράδων

Διακηρύσσει ὅτι:

Ἐκτίθεται εἰς διαγωνισμόν μειοδοτικῆς δι' ἐνσφραγίστων προσφορῶν δημοπρασίας διά ποσοστοῦ ἐκπτώσεως ἄνευ ὁρίων ἐπί τοῦ προϋπολογισμοῦ τῶν δημοπρατουμένων ἐργασιῶν βάσει τῆς σχετικῆς μελέτης ἡ ἀνάδειξη ἐργολάβου κατασκευῆς τοῦ ἔργου «Ὕδρευσις»

Ἡ δημοπρασία θά γίνει εἰς τά γραφεῖα τῆς Τ.Υ.Δ.Κ. τῆς Νομαρχίας τήν 19—4—1977 ἡμέραν Τρίτην καί ὥραν 10—11 π.μ. καί ἐνώπιον τῆς ἁρμοδίας ἐπιτροπῆς.

Ὁ Προϋπολογισμός τοῦ ἔργου ἀνέρχεται βάσει τῆς μελέτης εἰς δραχ. 300.000 καί ἡ ἀξία τῶν πρός δημοπράτηση ἐργασιῶν εἰς δραχ. 300.000.

Δεκτοί γίνονται εἰς τήν δημοπρασίαν ἐργολάβοι Δ.Ε. Α΄ τάξεως καί ἄνω γιά ἔργα ὑδραυλικά καθώς καί ἐμπειροτέχνες.

Ἐγγύησις συμμετοχῆς ὁρίζεται εἰς 5 ο)ο ἐπί τῆς ἀξίας τῶν ἐργασιῶν πού δημοπρατοῦνται.

Προθεσμία ἀποπερατώσεως τοῦ ἔργου ὁρίζεται εἰς ἕξη (6) μῆνας ἀπό τῆς ἐγκαταστάσεως τοῦ ἀναδόχου.

Οἱ ἐνδιαφερόμενοι μποροῦν νά λάβουν γνῶσιν τῶν ὅρων τῆς δημοπρασίας εἰς τά Γραφεῖα τῆς Τ.Υ.Δ.Κ. καί εἰς τό Γραφεῖον τῆς Κοινότητος.

Ἐν Χουλιαράδες τῇ 8 Ἀπριλίου 1977

Ὁ Πρόεδρος τῆς Κοινότητος
ΚΩΝ)ΝΟΣ Γ. ΛΕΟΝΤΑΡΗΣ

ΑΔΕΙΕΣ ΓΙΑ ΝΕΕΣ ΟΙΚΟΔΟΜΕΣ

Ἀπό τό Πολεοδομικό Γραφεῖο τῆς Νομαρχίας κατά τόν παρελθόντα μῆνα Μάρτιο ἐχορηγήθησαν οἱ ἑξῆς ἄδειες γιά νέες οἰκοδομές, ἐπεκτάσεις κ.τ.λ.

Ἐντός σχεδίου πόλεως	19
Μέτσοβο	5
Κόνιτσα	1
Διάφορα χωριά	64

Η ΠΛΗΡΩΜΗ ΤΩΝ ΑΝΕΡΓΩΝ

Ἀπό τό Ο.Α.Ε.Δ. συνεχίζεται ἡ πληρωμή μή ἐπιδοτουμένων ἀνέργων.

Μέχρι χθές ἔλαβον βοήθημα 380 τό δέ συνολικό ποσό πού κατεβλήθη ἀνέρχεται σέ 730.000 δραχ.

ΟΜΟΣΠΟΝΔΙΑ
ΕΠΑΓΓΕΛΜΑΤΙΩΝ
—ΒΙΟΤΕΧΝΩΝ ΙΩΑΝΝΙΝΩΝ

ΑΝΑΚΟΙΝΩΣΙΣ

Κατόπιν τῶν διαδραματισθέντων γεγονότων σχετικῶς μέ τό ὡράριον τῆς Μεγ. Ἑβδομάδος ἀνακοινοῦμεν τά κάτωθι:

Ἅπαντα τά ἐπαγγελματικά καταστήματα θά κλείσουν τό Σάββατον ὥρα 3 μ.μ. κανονικῶς μέ τό ὡράριον τό καθημερινόν. Ἰδιαιτέρως τονίζομεν εἰς τούς ἀρτοποιούς διά τήν παράδοσιν τῶν ἀμνοεριφίων νά γίνη τό ἀργότερον ἕως τήν 3 μ.μ. Πέραν τῆς ὥρας ταύτης ὅτι συμβῆ μεταξύ Ἀστυνομίας καί ἐπαγγελματιῶν οὐδεμίαν εὐθύνην φέρομεν. Διά τήν παράβασιν ταύτην ὁ Νόμος προβλέπει μέχρι καί αὐτόφωρον. Παρακαλοῦμεν τό καταναλωτικόν κοινόν νά προμηθευτῆ ἐγκαίρως τά τρόφιμά του, ὅπως καί τά ἀρνιά του ἀπό τούς φούρνους.

Ζητοῦμεν συγγνώμην διά τυχόν ταλαιπωρίας πού θά ὑποστῆ τό κοινόν, πλήν ὅμως δέν εἴμεθα ἡμεῖς ὑπεύθυνοι, ἀλλά ἡ ἡγεσία τῶν ἐμποροϋπαλλήλων. Αὐτοί ἐπέμειναν διά τό κλείσιμο τῶν καταστημάτων, πρᾶγμα πρωτοφανές διά τά χρονικά κατά τάς ἡμέρας αὐτάς.

Ο ΠΡΟΕΔΡΟΣ
ΔΗΜ. ΑΘ. ΚΟΚΚΙΝΟΣ

ΣΤΟ ΠΕΚΙΝΟ
Ἀπεχώρησε σέ ἔνδειξη διαμαρτυρίας ὁ Ρῶσος πρεσβευτής ἀπό γεῦμα

ΤΟΚΙΟ 7— Ὅπως μετέδωσε τό ἰαπωνικό πρακτορεῖο εἰδήσεων «Κυόντο» σέ τηλεγράφημά του ἀπό τό Πεκίνο ὁ σοβιετικός πρεσβευτής στήν Κίνα κ. Βασίλι Τολστικώφ ἀπεχώρησε ἀπό ἕνα διπλωματικό γεῦμα στό Πεκῖνο χθές Τετάρτη, ὅταν ὁ Κινέζος ὁμιλητής ἐπέκρινε τήν πολιτική τῆς Σοβιετικῆς Ἑνώσεως γιά τήν Ἀφρική.

Τό παράδειγμα τοῦ κ. Τολστικώφ ἐμιμήθησαν οἱ διπλωματικοί ἀντιπρόσωποι ἑπτά χωρῶν τοῦ σοβιετικοῦ συνασπισμοῦ, συμπεριλαμβανομένου καί τοῦ κουβανοῦ ἀντιπροσώπου.

Τό ἐπεισόδιο συνέβη κατά τήν ἰδιάρκεια ἐπισήμου γεύματος, πού εἶχε παρατεθῆ πρός τιμή τοῦ ἐπισκεπτομένου τήν Κίνα προέδρου τῆς Μαυριτανίας κ. Μοκτάρ Νταντάχ.

Ὁ κυριώτερος Κινέζος ὁμιλητής, ἀντιπρόεδρος τῆς κυβερνήσεως κ. Λί Χσιέν Νιέν, εἶχε κατηγορήσει τήν Σοβιετική Ἕνωση ὅτι ὠργάνωσε τήν εἰσβολή μισθοφόρων στό ἔδαφος τοῦ Ζαΐρ.

Ὁ κ. Λί ἔδωσε ἐπίσης, ὑπόσχεση περί κινεζικῆς ὑποστηρίξεως πρός τό Ζαΐρ.

Τόννοι πετρελαίου στήν θάλασσα μετά ἀπό
σύγκρουση δύο πλοίων

ΤΟΚΙΟ 7— Τό 89.000 τόννων ὑπό παναμαϊκή σημαία πετρελαιοφόρο «Ἄστρο Λέο» συγκρούσθηκε χθές στήν ἐσωτερική θάλασσα τῆς Ἰαπωνίας μέ τό ἰαπωνικό φορτηγό «Ἰκουσοῦν Μάρου» 2.770 τόννων, μέ ἀποτέλεσμα νά χυθοῦν στήν θάλασσα χείμαρροι ἀργοῦ πετρελαίου, τό ὁποῖο ἀνεφλέγη καί προκάλεσε τήν ἔναρξη πυρκαϊᾶς καί στά δυό σκάφη.

Ὅπως ἀνέφερε σήμερα ἡ ἰαπωνική ὑπηρεσία ναυτικῆς ἀσφαλείας, ἡ φωτιά καί στά δυό πλοῖα βρίσκεται ὑπό ἔλεγχο καί δέν κινδυνεύουν νά βυθισθοῦν.

Δέν ὑπάρχουν θύματα μεταξύ τῶν 58 ἀνδρῶν πού ἀποτελοῦν τά πληρώματα τῶν δύο πλοίων κατά τό δυστύχημα, πού συνέβη τήν Τετάρτη τό βράδυ σέ ἀπόσταση 500 μιλίων νοτιοδυτικῶς τοῦ Τόκιο μέσα σέ δυσμενεῖς καιρικές συνθῆκες.

Ἀμέσως μετά τήν σύγκρουση, τό πετρέλαιο μιᾶς δεξαμενῆς τοῦ «Ἄστρο Λέο» ἄρχισε νά διαρρέη μέ ταχύτατο ρυθμό στήν θάλασσα καί δέν ἄργησε νά ἀναφλεγῆ, μεταδίδοντας τήν φωτιά καί στά δυό σκάφη.

Ἡ πυρκαϊά στό ἰαπωνικό φορτηγό ἐτέθη ὑπό ἔλεγχο μέσα σέ μία ὥρα, Τότε,οἱ 35 ναυτικοί καί τοῦ «Ἄστρο Λέο» μεταφέρθηκαν στόν «Ἰκουσοῦν Μάρου».

Στήν ἀνακοίνωσή της, ἡ ἰαπωνική ὑπηρεσία ναυτικῆς ἀσφαλείας ἀναφέρει ὅτι τό παναμαϊκό σκάφος ἐξακολουθεῖ νά καίγεται στήν πρύμνη ἀλλ' ὅτι ἡ πυρκαϊά βρίσκεται ὑπό ἔλεγχο.

Νέα ἰσχυρή σεισμική δόνηση συγκλόνισε τήν Περσία

ΤΕΧΕΡΑΝΗ 7— Ἰσχυρή σεισμική δόνηση (ἐντάσεως 6,5 βαθμῶν τῆς κλίμακος Ρίχτερ) συνεκλόνισε χθές τήν νύκτα, μεγάλη περιοχή στήν κεντρική Περσία μέ ἄγνωστο ἀκόμη ἀριθμό θυμάτων.

Τό ἐπίκεντρο τοῦ σεισμοῦ βρισκόταν σέ μικρή ἀπόσταση ἀπό τήν πόλη Ἰσπαχάν, 600 περίπου χιλιόμετρα νοτίως τῆς Τεχεράνης.

Σύμφωνα μέ δημοσιογραφικές πληροφορίες ὑπάρχουν 500 νεκροί καί περισσότεροι ἀπό 100 εἶναι οἱ τραυματίες σέ διάφορα χωριά τῆς σεισμοπλήκτου περιοχῆς.

Ἡ σεισμική δόνηση εἶναι ἡ δεύτερη, πού πλήττει τήν Περσία μέσα σέ χρονικό διάστημα μικρότερο τοῦ ἑνός μηνός Στίς 22 Μαρτίου, εἶχαν σημειωθῆ πολλές σεισμικές δονήσεις, ἐντάσεως 7 βαθμῶν τῆς κλίμακος Ρίχτερ μέ ἀποτέλεσμα νά καταστραφοῦν 30 περίπου χωριά τῆς νοτιοανατολικῆς Περσίας, κοντά στόν περσικό κόλπο, καί νά σκοτωθοῦν τουλάχιστον 150 ἄτομα, ἐνῶ ἰσάριθμα ἄλλα τραυματίσθηκαν.

Συνεργεῖα διασώσεως ἐστάλησαν ἀπό τίς περσικές ἀρχές στήν περιοχή πού ἐπλήγη ἀπό τόν νέο σεισμό.

ΥΠΕΡΑΣΤΙΚΟΝ ΚΤΕΛ
ΝΟΜΟΥ ΙΩΑΝΝΙΝΩΝ

ΑΝΑΚΟΙΝΩΣΙΣ

Φέρεται εἰς γνῶσιν τοῦ Ἐπιβατικοῦ Κοινοῦ ὅτι τήν Κυριακήν τοῦ Πάσχα 10ην Ἀπριλίου 1977 καί τήν Δευτέραν ἡμέραν τοῦ Πάσχα 11ην Ἀπριλίου λόγω τοῦ ἑορτασίμου τῶν ἡμερῶν τούτων καί διά νά δυνηθῆ καί τό προσωπικόν τῶν λεωφορείων νά συνεορτάσει μέ τά τῶν οἰκογενειῶν του τά δρομολόγια τῶν ὑπεραστικῶν λεωφορείων θά εἶναι περιορισμένα.

Παρακαλοῦνται οἱ ἐνδιαφερόμενοι νά ταξιδεύσουν ὅπως ἐνημεροῦνται διά τά δρομολόγια πού θά ἐκτελεσθοῦν ἀπό τά ἀντίστοιχα ἐκδοτήρια καί σταθμούς πρός ἐξυπηρέτησιν των.

Ἰωάννινα τῇ 7—4—1977

Ὁ Πρόεδρος
ΚΩΝ. ΚΑΡΚΑΜΠΟΥΝΑΣ

ΑΦΙΞΗ
Ο κ. ΣΤ. ΠΑΝΟΥΡΗΣ

Ἀφίχθη στήν πόλη μας γιά νά διέλθη τίς γιορτές τοῦ Πάσχα ὁ κ. Σταῦρος Πανούρης, ὁ ὁποῖος θά δέχεται τούς φίλους του στό γραφεῖο του, ὁδός Πυρσινέλλα 1.

ΠΡΟΓΝΩΣΙΣ τοῦ καιροῦ

Γιά σήμερα Μεγάλη Παρασκευή προβλέπεται σέ ὁλόκληρη τή χώρα καλός καιρός προσδευτικά ὅμως θά ἀναπτυχθοῦν λίγες ὀραῖες νεφώσεις πού στίς Δυτικές περιοχές θά εἶναι περισσότερες.

Τίς πρωϊνές ὧρες σέ ὡρισμένες περιοχές θά σημειωθῆ περιορισμένη ὁρατότητα.

Ἡ θερμοκρασία θά κυμανθῆ στά χθεσινά ἐπίπεδα.

♣

Γι' αὔριο Μεγάλο Σάββατο στή Δυτική Ἑλλάδα, τά Νησιά τοῦ Βορείου Ἰονίου, καί τή Δυτική Μακεδονία προβλέπονται νεφώσεις καί μπορεῖ τοπικά νά σημειωθῆ ἀσθενής παροδική βροχή.

Στίς ἄλλες περιοχές θά διατηρηθῆ ὁ καλός καιρός.