ΘΗΣΑΥΡΟΣ

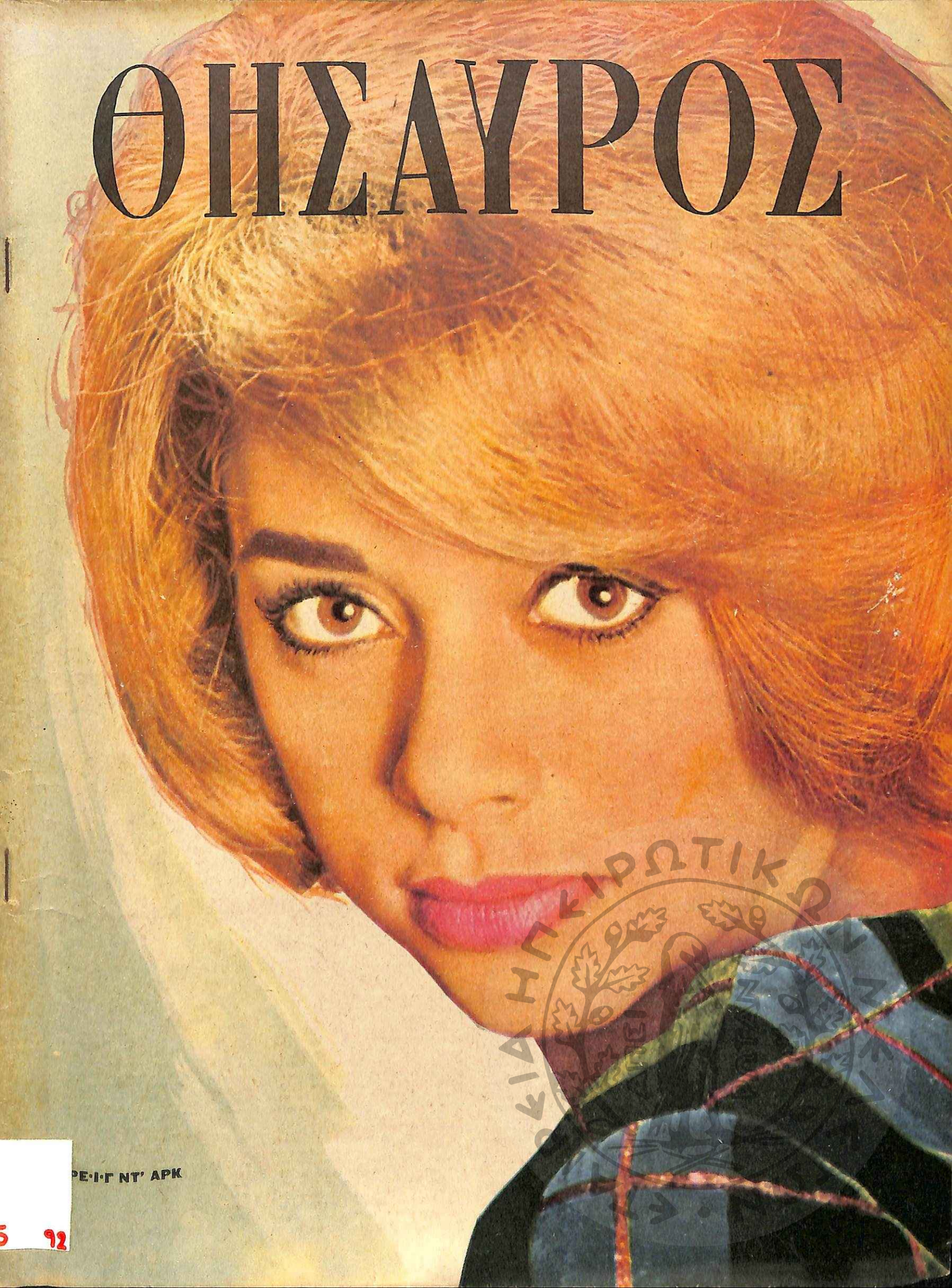

ΕΚΚΛΗΣΙΑΣΤΙΚΗ ΒΙΒΛΙΟΘΗΚΗ

ΡΕ·Ι·Γ ΝΤ' ΑΡΚ

5 92

ΘΥΜΟΥΜΑΙ μιὰ ξένη γελοιογραφία. Παρουσιάζει μιὰ κυρία, ποὺ λέει σὲ μιὰ φίλη της: «Ἐπὶ δέκα χρόνια ἤμασταν ἐρωτευμένοι καὶ περνούσαμε πολὺ καλά. Ὕστερα παντρευτήκαμε...».

Τὸ ἴδιο περίπου γράφει στὴν ἐπιστολή της ἡ νεόνυμφη. Εἰδύλλιο ἀπὸ τὰ πιὸ φλογερά. Ἦσαν πολὺ νέοι ὅταν ἄρχισαν. Φοιτητὴς ἀκόμα ὁ σημερινός σύζυγος. Πῶς μποροῦσε νὰ γίνῃ λόγος γιὰ γάμο; Ἔπρεπε νὰ τελειώσῃ τὶς σπουδές του, ν' ἀποκτήσῃ αὐτάρκεια οἰκονομική, κι' ὕστερα ν' ἀποφασίσῃ.

Ὀχτὼ χρόνια κράτησε τὸ εἰδύλλιο. «Ὅσοι τὸ ἤξεραν μᾶς καμάρωναν γιὰ τὸ δυνατὸ ἔρωτα καὶ τὴ σταθερότητά μας. Οἱ σχέσεις μας δὲν ἔμειναν πλατωνικές. Ἀπὸ τὸ δεύτερο χρόνο τῆς γνωριμίας μας εἴχαμε ἀρχίσει νὰ ζοῦμε σὰν ἀντράγυνο. Καὶ ὅμως δὲ χορτάσαμε ὁ ἕνας τὸν ἄλλον. Ἀπεναντίας, γινόμασταν πιὸ θερμοί, ὕστερ' ἀπὸ κάθε συνάντησί μας».

Στὸ τέλος τῆς ὀκταετίας ἦρθε καὶ ἡ ὥρα τοῦ γάμου. Μὲ τὸ πτυχίο του ὁ σύζυγος καὶ μὲ ἔσοδα ἀρκετὰ γιὰ νὰ ζήσουν χωρὶς στερήσεις. Ἔτσι, οἰκονομικὸ θέμα δὲν ὑπῆρχε. Μεγάλη πηγὴ συγκρούσεων καὶ ψυχρότητος αὐτό. Ὅπου φτώχεια καὶ γκρίνια. Δὲν εἶναι τὸ στοιχεῖο αὐτὸ ποὺ διετάραξε τὴ ζωή τους. Παρουσιάστηκαν ὅμως τόσα ἄλλα... Κάτι τιποτένια: Ἡ τοποθέτησι μιᾶς πολυθρόνας, τὸ καδράκι, ἡ λαμπαντέρα, τὸ βράσιμο τοῦ αὐγοῦ...

«Ὅσοι τὸ ἤξεραν, μᾶς καμάρωναν γιὰ τὸ δυνατὸ ἔρωτά μας...».

Ο ΓΑΜΟΣ ΣΤΗΝ ΚΑΚΗ ΤΟΥ ΩΨΙ

Δὲν εἶναι περίεργο ὁ ἔρωτας ποὺ κράτησε ἐπὶ ὀχτὼ χρόνια τὴ φλόγα θερμοκρασία του, νὰ ψυχραίνεται χωρὶς λόγο κι' ἀφορμή;

Οὔτε οἱ ἴδιοι καταλάβαιναν τί τοὺς συνέβαινε. Μορφωμένοι καὶ παρατηρητικοί καὶ οἱ δυό τους, ἀναρωτιόνταν, ποιός δαίμονας εἶχε τρυπώσει κάτω ἀπὸ τὴ στέγη τους, σὰν τὸ σαράκι, πού, δίχως νὰ φαίνεται, καταστρέφει σιγὰ - σιγὰ τὰ κουφώματα, καταστρέφει τὰ ἐπιπλα τοῦ σπιτιοῦ. Ἔψαχναν νὰ βροῦνε τὸν ἔνοχο τῆς δυσαρμονίας. Μήπως ἦταν ὁ γάμος; Γιατί; Δὲν εἶχαν πάψει, καὶ ὕστερα ἀπ' αὐτόν, νὰ ἐπιθυμοῦν ὁ ἕνας τὸν ἄλλον. Οὔτε εἶναι ἄγνωστοι μεταξύ τους δυὸ ἄνθρωποι πού, πολὺ πρὶν παντρευτοῦνε, εἶχαν ψυχική, σωματική καὶ πνευματική ἐπικοινωνία. Γνωστὲς οἱ ἰδέες, οἱ συνήθειες, οἱ ἰδιορρυθμίες, οἱ καλὲς καὶ οἱ κακὲς ἕξεις τοῦ καθενός. Δὲν εἶναι ὅτι σχετίστηκαν λίγους μῆνες πρὶν ἀπὸ τὸ γάμο. Μιὰ ζωὴ πέρασαν μαζί. Κατὰ τὸ διάστημα δὲ αὐτὸ βλέποντας σχεδὸν κάθε μέρα, πήγαιναν ἐνδρομές, ἔτυχαν ἀκόμα νὰ ταξιδέψουν μαζὶ στὸ ἐξωτερικὸ καὶ νὰ συζήσουν ἐπὶ δεκαπέντε μέρες. Πῶς συμβαίνει μιὰ τόσο στερεὴ οἰκοδομὴ νὰ σείεται ἀπὸ τοὺς ἀνέμους τῆς δυσαρμονίας, πρὶν ἀκόμα κλείση ὁ πρῶτος χρόνος;

Τὸ ἐρώτημα ποὺ θέτει στὸν ἑαυτό της ἡ νεόνυμφη κυρία: «Δὲν μπορῶ νὰ καταλάβω τί μᾶς ἔχει πιάσει. Μοῦ φαίνεται ὅτι τὸ κακὸ προέρχεται ἀπὸ τὴ μητέρα του τὴν ὁποία ὑπεραγαπᾶ. "Ὅλα τὰ παιδιὰ ἀγαποῦμε τοὺς γονεῖς μας, ἡ δική του ὅμως ἀγάπη εἶναι παθολογική.

Δυὸ φορὲς τὴν ἡμέρα περνᾶ ἀπὸ τὸ σπίτι της. Ὅταν τύχῃ νὰ περάσῃ μιὰ φορὰ μόνο, αἰσθάνεται δυσάρεστα. Ἔχει τὴν ἀξίωσι νὰ τὴν ἐπισκέπτωμαι κι' ἐγὼ κάθε μέρα. Ἂν δὲν προλάβω νὰ κάνω τὴν καθημερινή ἐπίσκεψι, κατεβάζει τὰ μοῦτρα, θυμώνει καὶ ζητάει ἀφορμὴ νὰ δημιουργήσῃ σκηνή...».

Δὲν εἶναι ἡ πρώτη φορά, ποὺ ἡ πεθερά, χωρὶς νὰ τὸ θέλῃ, προκαλεῖ τὴν κακοδαιμονία, τῶν παντρεμένων παιδιῶν της. Εἶναι ὅμως ἡ διά καὶ ἡ ὀλιμερινὴ περίπτωσι; Ἡ κυρία δὲ μᾶς μιλάει γιὰ κακότητες τῆς πεθερᾶς. Δὲ μᾶς λέει ὅτι, ὕστερ' ἀπὸ κάθε ἐπίσκεψι στὸ σπίτι τῆς μητέρας, ὁ ἄντρας ἐπιστρέφει μπουρδουκισμένος ἐναντίον τῆς γυναίκας του. Συμβαίνει τὸ ἀντίθετο: Ἄσχημα αἰσθάνεται ὅταν δὲν τὴν ἐπισκεφθῇ. Πράγμα ποὺ σημαίνει ὅτι δὲν εἶναι ἡ μητέρα ποὺ φταίει γιὰ τὴ διάστασι τοῦ ζεύγους.

Μήπως ὅλη τὴ ζημιὰ τὴν κάνει αὐτὸς ὁ ἴδιος ὁ γάμος; Τὰ ὀχτὼ χρόνια τῆς ἐλεύθερης ζωῆς δὲν ἀποτελοῦν ἐγγύησι ὅτι ἐπίσης ἁρμονικὸς θὰ εἶναι ὁ βίος τους καὶ ὕστερ' ἀπὸ τὴν ἐπίσημη ἑνωσί τους. Κι' ἄλλο τόσο ἀν ζοῦσαν ἐλεύθεροι, πάλι δὲ μποροῦσαν νὰ εἶναι βέβαιοι γιὰ τὴ συζυγικὴ εὐδαιμονία τους. Διαφέρουν τόσο μεταξύ τους οἱ δυὸ καταστάσεις;...

—"Ἀν μ' ἀγαποῦσες θὰ μ' ἐπαιρνες, παραπονιέται στὸ φίλο της ἡ ἡρωΐδα ἑνὸς θεατρικοῦ ἔργου.

Κι' ἐκεῖνος τῆς ἀπαντάει:

—Δὲ σὲ παίρνω, ἀκριβῶς, ἐπειδὴ σ' ἀγαπῶ.

Ἀλλὰ μὴ βιαστῆτε νὰ καταλήξετε σὲ συμπεράσματα ἐναντίον τοῦ γάμου. Φτάνει ὅσοι προσέρχονται στὸ βωμό του νὰ τὸν βλέπουν στὴν πραγματική μορφή του, χωρὶς οὐτοπίες. Νὰ τὸν βλέπουν δηλαδὴ σὰν τὴ συντρόφευσι δυὸ ἀνθρώπων ποὺ κάνουν ἀμοιβαῖες ἀβαρίες, γιὰ νὰ εἶναι ἀδιατάρακτη ἡ κοινὴ πορεία. Μὴν ἔχετε μεγάλες ἀπαιτήσεις ἀπ' αὐτόν. Μὴ περιμένετε τὴν ἐρωτικὴ μέθη, τὴν ἔξαρσι, τοὺς ἐνθουσιασμοὺς τῶν ἐρωτευμένων. Σὲ ὑπόταση αὐτὰ τὰ στοιχεῖα. Νὰ εἶστε ἱκανοποιημένοι ἂν ὑπάρχουν τὰ ἄλλα· ἡ συνεννόησι ἡ κατανόησι, ἡ ἀνοχή, ὁ «ἡσυχος βίος». Ὁ γάμος εἶναι βάλσαμο, δὲν εἶναι πυροτέχνημα. Τὸ κακὸ εἶναι ὅτι περιμένουμε ἀπ' αὐτὸν περισσότερα ἀπὸ ὅσα μπορεῖ νὰ μᾶς δώσῃ.

★

Μιὰ ἀκόμα Ἱστορία βγαλμένη ἀπὸ τὸ συζυγικὸ βίο. Πολὺ χειρότερη ἀπὸ τὴν πρώτη αὐτή. Νέα παιδιὰ ποὺ ἀγαπήθηκαν καὶ παντρεύτηκαν. Ἀνώτερη ἀπὸ τὸν ἄντρα της παρουσιάζεται ἡ νέα γυναῖκα. «Χωρὶς νὰ θέλω νὰ περιαυ.ολογήσω εἶμαι πολὺ καλλίτερη του. Πτυχιοῦχος Πανεπιστημίου ἐγώ, ἐνῶ ἐκεῖνος ἐσχόλασε μόνο Γυμνάσιο. Καλλίτερη καὶ ἡ οἰκογένειά μου ἀπὸ τὴ δική του. Καλλίτερα τὰ οἰκονομικά μου. Οὔτε ὁμορφος εἶναι. Μᾶλλον κακοφτιαγμένος. Κακοὶ καὶ οἱ τρόποι του...».

Τῆς ἔτυχαν εὐκαιρίες νὰ συνδεθῇ μὲ λαμπρὰ παιδιά. Αὐτὴ ὅμως ἀπέκρουσε ὅλες τὶς προτάσεις ποὺ τῆς γίνονταν, γιὰ νὰ πάρῃ αὐτόν, τὸν χωρὶς χάρι καὶ δίχως προσόντα.

Αὐτὰ εἶναι τὰ περίεργα τοῦ ἔρωτα. Ἐχεῖς νὰ διαλέξῃς μεταξὺ μέρας καὶ νύχτας καὶ προτιμᾶς τὴ νύχτα.

Τὸν πῆρε δυσαρεστῶντας τὸν πατέρα της, ποὺ ἐναντιώνοταν σ' αὐτὸ τὸ γάμο. Ἀπὸ τὴν πρώτη στιγμὴ φάνηκε ὅτι δὲν ἐπρόκειτο νὰ προκόψουν. Ὑποχωρητική σ' ὅλα ἐκείνη, ἀνοικονόμητος ὁ ἄλλος δημιουργοῦσε διαρκῶς σκηνές. Νὰ γίνῃ μητέρα, ἦταν ἡ λαχτάρα τῆς νεόνυμφης. Μερικὲς θεωροῦνε τὸ παιδὶ συμφορά, ἄλλες τὸ βλέπουν σὰν εὐλογία. Ἀλλ' οὔτε τὴν εὐλογία αὐτὴ ἦταν σὲ θέσι νὰ τῆς δώσῃ ὁ σύζυγος. Κάποια παλιὰ πάθησι τὸν καταδίκασε νὰ μείνῃ ἄτεκνος σ' ὅλη τὴ ζωή του.

«Μὲ πείραξε πολὺ αὐτό. Νὰ μὴ γνωρίσω τὴ μητρότητα, νὰ μὴ ἀποκτήσω παιδιά... Ἀλλὰ τότε ποιά ἔννοια ἔχει ἡ οἰκογένεια; Γιὰ μένα οἰκογένεια σημαίνει παιδιά. Τώρα ἔπρεπε νὰ τὰ στερηθῶ κι αὐτά. Τί νάκανα; Τὸ πῆρα ἀπόφασι... "Ηταν μιὰ θυσία ποὺ ἔπρεπε νὰ τὴν ἐκτιμήσῃ...». Δὲν τὴν ἐξετίμησε ὅμως. Ἀντὶ ἡ ἀδυναμία του αὐτὴ νὰ τὸν κάνῃ καλλίτερο, τὸν ἔκανε χειρότερο. Εἶχε γίνει ἀφόρητος. Κάποια στιγμή, ἡ γυναῖκα σηκώθηκε νὰ φύγῃ. Μὲ χαρὰ θὰ τὴ δεχόταν ὁ πατέρας της. Ἔπεσε ὅμως ὁ ἄντρας μὲ δάκρυα στὰ πόδια της καὶ τὴν παρακαλοῦσε νὰ μὴ τὸν ἐγκαταλείψῃ.

Τὸν λυπήθηκε. Ἔπειτα, δὲν εἶχε πάψει νὰ εἶναι ἐρωτευμένη μαζί του. Ἔμεινε. Θέλετε νὰ μάθετε καὶ τὴ συνέχεια; Ἐκεῖνος ποὺ ἔφυγε ἦταν αὐτὸς ποὺ τὴν ἱκέτευε νὰ μὴ τὸν ἐγκαταλείψῃ. Ἔφυγε γιὰ ν' ἀκολουθήσῃ μιὰ ἄλλη.

Τραυματισμένη, ἐξουθενωμένη, ἀπαρηγόρητη θρηνεῖ καὶ ὀδύρεται ἡ νέα γυναῖκα. Περίεργη ποὺ εἶναι ἡ ζωή, καὶ πιὸ περίεργος ὁ ἔρωτας. Τυφλὸ τὸν λένε. Ἂν ἦταν τυφλός πραγματικά, θὰ εἶχε μιὰ ἐξήγησι. Ἀλλὰ ἐδῶ ἔχει ἀνοιχτὰ τὰ μάτια Βλέπεις τὶς ἀδυναμίες, τὴν ἀσχήμια, τοὺς κακοὺς τρόπους, τὸν ἐλεεινὸ χαρακτῆρα. Τὰ βλέπεις ὅλα καὶ ἀντὶ νὰ προσπαθῇς νὰ λυτρωθῇς ἀπὸ τὴ συμφορά, θρηνεῖς γιατὶ τὴν ἔχασες. Μυστήριο...

★

Τρίτη περίπτωσι. Γύρω στὸ γάμο κι' αὐτή. Ἀπὸ τὶς μεγάλες τραγωδίες. Φαρδειὰ πλατειὰ ὑπογραφὴ καὶ διεύθυνσι. Ἀκόμα καὶ τὸ ὄνομα μὲ τὸν ἀριθμὸ τηλεφώνου τοῦ δικηγόρου της, θέτει στὴ διάθεσί μας ἡ ἐπιστολογράφος. Μητέρα μὲ τρία παιδιά. Δέκα χρόνων τὸ μεγαλύτερο. Ἦταν ἔγκυος στὸ τρίτο της παιδί, ὅταν τὸ 1956 τοὺς ἐγκατέλειψε ὁ πατέρας. Χωρὶς γονεῖς καὶ συγγενεῖς ἡ μητέρα. Κανένας πόρος. Ἡ σύζυγος δὲ δίνει διαζύγιο, ὁ σύζυγος δὲ δίνει διατροφή. Ὁ ἀγώνας γιὰ τὴ συντήρησι τῶν παιδιῶν καὶ τῆς ἴδιας τὴν ἔρριξε ἄρρωστη. Ἀναγκάστηκε νὰ δώσῃ στὸν πατέρα τους τὰ παιδιά, γιὰ νὰ μὴ δεινοπαθοῦν κι αὐτὰ μαζί της.

Ἀλλὰ τὰ παιδιὰ κινδυνεύουν νὰ χαθοῦν στὰ χέρια τοῦ πατέρα. «Τὸ βεβαιώνουν ψυχολόγοι, ψυχίατροι, παιδίατροι, ἐκπαιδευτικοί». Σὲ ἄλλη πόλι μένει ὁ σύζυγος μὲ τὰ παιδιά. Ξεκινᾶ ἡ μάνα γιὰ νὰ τὰ πάρῃ πίσω. Προσύμως ὁ πατέρας νὰ τὰ δώσῃ. Δίνει τὰ δυὸ κορίτσια. Τὸ ἀγοράκι εἶναι ἄρρωστο μὲ 40 βαθμοὺς πυρετό. Τὰ κακά τους χάλια εἶχαν καὶ τὰ κορίτσια. Αὐτὰ ὅμως σ:εκονταν, τουλάχιστον, στὰ πόδια.

Τὰ παίρνει μὲ τὴ συγκατάθεσή τοῦ συζύγου. Ἴσως ἐπειδὴ ὁ πατέρας τὰ βαρέθηκε· ἴσως ἐπειδὴ θέλει νὰ τὴν καλοπιάσῃ καὶ νὰ τῆς ἀποσπάσῃ τὸ διαζύγιο. Ζητεῖ διαζύγιο, χωρὶς διατροφή. Δὲν τῆς δίνει παρὰ μόνο ἕνα ἐφάπαξ, σαράντα χιλιάδες δραχμές. Ἀρνιέται νὰ συμβιβαστῇ ἡ μητέρα. Ὁπότε ὁ πατέρας ὑποσάλλει ἐναντίον της μήνυσι ὅτι «ἔκλεψε» τὰ παιδιά της.

Ὁρίστηκε ἡ μέρα τῆς δίκης. Ἀναβάσκηση καὶ μὲ τὴν ὑγεία κλονισμένη βρίσκεται σὲ ἀδυναμία νὰ ταξιδέψῃ στὴν πόλι ὅπου δικάστηκε ἡ ὑπόθεσι. Ἐρήμην τῆς κατηγορουμένης ἡ διαδικασία. Καὶ ἡ ἀπόφασι: Τριάντα μέρες φυλακή, μὲ τὴν κατηγορία ὅτι ἔκλεψε τὰ παιδιά της. «Ἐγὼ ὅμως δὲν ἔκλεψα. Μὲ τὴ συγκατάθεσι τοῦ πατέρα της πῆρα τὰ παιδιά μου. Διαφορετικά, δὲ θὰ μᾶς πήγαινε ὁ ἴδιος στὸ ἀεροδρόμιο γιὰ νὰ μᾶς ἀποχαιρετήσῃ. Ἀλλὰ καὶ ἂν πάρωνα κρυφά, ἔκλεψα καὶ χρήματα; Τὰ σπλάχνα μου ἔκλεψα ἀπὸ στόματα φιδιῶν καὶ λύκων...».

Ὁ γάμος στὴν κακή του ὥρα. Τὸ εἰδύλλιο ποὺ γίνεται δίκη ἐπὶ κλοπῇ. Ὁ ἔρωτας ποὺ ἐξελίσσεται σὲ μῖσος. Ἡ οἰκογενειακὴ ἑστία ποὺ γίνεται πηγὴ ἀπὸ τὴν ὁποία ἀναδίδονται βρώμικες ἀναθυμιάσεις.

Ἀλλὰ νὰ μὴ πανικοβάλλεστε. Ὅσο πυκνὰ κι ἂν εἶναι τὰ περιστατικά, δὲ μποροῦν ν' ἀποτελέσουν κανόνα. Ὑπάρχει, φυσικά, ὁ γάμος — κόλασι, ὅπως ὑπάρχει καὶ ὁ γάμος — παράδεισος. Οὔτε αὐτὸς εἶναι ὁ κανόνας. Ἀνάμεσα ὅμως στὰ δυὸ αὐτὰ ἄκρα, ὑπάρχει πλῆθος γάμων, ὅπου ἡ συμβίωσι ἀναπτύσσεται μὲ συνθῆκες εὐχάριστες, ἱκανοποιητικές, ἀνεκτές, ποὺ ἂν δὲν ἀνοίγουν τὶς πύλες τῆς Ἐδέμ, οὔτε ὅμως ἀνοίγουν τὶς πύλες τοῦ Ἅδη.

Π. ΠΑΛΑΙΟΛΟΓΟΣ

ΑΘΗΝΑΙ 28 ΜΑΡΤΙΟΥ 1963 — ΕΤΟΣ ΚΕ', ΑΡ. ΦΥΛΛΟΥ 1270. ΔΡΧ. 5

ΘΗΣΑΥΡΟΣ

ΕΒΔΟΜΑΔΙΑΙΑ ΕΓΚΥΚΛΟΠΑΙΔΙΚΗ ΕΠΙΘΕΩΡΗΣΙΣ
Ἱδρυτὴς Ι. Γ. ΠΑΠΑΓΕΩΡΓΙΟΥ — Δραγατσανίου 4 — Τηλ. 236.781

Θέματα τῆς ἐποχῆς

ΕΡΩΤΟΜΕΤΡΟ

ΔΙΕΚΔΙΚΕΙ, μετριοφρονέστατα, τὸν τίτλο τοῦ «μεγάλου εὐεργέτη τῆς ἀνθρωπότητος» ὁ Πέρσης ψυχίατρος Ἰλὰχ Σομπάχ. Τίτλο, ποὺ θὰ τοῦ τὸν ἐξασφαλίσῃ, ὅπως πιστεύει, ἡ ἐφεύρεσι τοῦ «ἐρωτόμετρου», συσκευὴς ποὺ μοιάζει μὲ τὸν καρδιογράφο, ἀλλὰ —ἀντιγράφω ἀπὸ τὰ ἡμερησία φύλλα τὴν εἴδησι — «προσαρμόζεται εἰς δύο ταυτοχρόνως ἄτομα, «ἐκεῖνον» καὶ «ἐκείνην», καὶ καταμετρᾶ τὴν ἐρωτικὴν συγκίνησιν, κατὰ τὴν κρίσιμον στιγμήν, μὲ ἀκρίβειαν θερμομέτρου».

Ἡ τελευταία αὐτὴ διευκρίνισι ἀποκαλύπτει, ὅτι τὸ ἐρωτόμετρο τοῦ δόκτορος Σομπὰχ δὲ θὰ ἐκτελῇ ἁπλῶς τὸ ρόλο ἑνὸς «ἀνιχνευτοῦ τῆς ἀληθείας», ἀποφαινόμενου, ὦ ἐκεῖνος εἶναι ἀληθινὰ ἐρωτευμένος μ' ἐκεῖνη κι' ἐκείνη ἀληθινὰ ἐρωτευμένη μ' ἐκεῖνον, ἀλλὰ καὶ θά... βαθμολογῇ τὸν ἔρωτά τους — μὲ τοὺς ἰδιους, ἴσως, βαθμούς, ποὺ ἀποδίδουν τὸ ὕψος τοῦ πυρετοῦ στὸ θερμόμετρο!

—Ἔρως... σαράντα! θὰ ἀποφαίνεται, μετὰ τήν... ἐρωτομέτρησι «ἐκείνου», ὁ ἐρωτομετρητὴς γιατρὸς ἢ ἡ ἐρωτομετρήτρια ἀδελφή.

Καὶ θὰ ρίχνουν ἕνα βλέμμα θαυμασμοῦ — ὁ ἐρωτομετρητὴς γιατρός — ἢ φθόνου — ἡ ἐρωτομετρήτρια ἀδελφή — σ' ἐκείνην, ποὺ ἐνέπνευσε ἕναν τόσο «ὑψηλὸ» ἔρωτα!

Τί θὰ γίνεται, ὅμως, ἂν, τὴν ἴδια στιγμή, ποὺ τὸ ἐρωτόμετρο δείχνει «ἔρωτα 40» σ' ἐκεῖνον, δείξῃ ἐρωτικὴ ὑποθερμία σ' ἐκείνην;

Θὰ τερματίζεται, κατὰ πᾶσα πιθανότητα, τὸ ὑποτιθέμενο εἰδύλλιο, θὰ διαλύεται ὁ ἀρραβώνας, θὰ ματαιώνεται ὁ γάμος. Ἀλλωστε, ἀκριβῶς αὐτὸς εἶναι καὶ ὁ σκοπός, ποὺ ἐξυπηρετεῖ, κατὰ τὸν ἐφευρέτη του, τὸ ἐρωτόμετρο:

«Ἡ κοινωνικὴ σημασία τῆς ἐφευρέσεώς μου εἶναι ὕψιστη — ἐδήλωσε ὁ δόκτωρ Σομπὰχ — ἐπειδὴ μὲ τὸ ἐρωτόμετρο θὰ μπορῇ κάθε ζευγάρι νὰ διαπιστώνῃ, ἂν συνδέεται ἀληθινὰ μὲ φλογερὸ ἔρωτα, ποὺ ἀποτελεῖ μιὰ ἀπὸ τὶς βασικὲς προϋποθέσεις τοῦ ἐπιτυχημένου γάμου».

Πολὺ σωστά. Μὰ ποιός θὰ σώσῃ τὸ δόκτορα Σομπὰχ ἀπὸ τὴν ὀργὴ ἐκείνων, ποὺ μιὰ ἀποκαλυπτικὴ ὁ-λέθρια ἐρωτομέτρησι θὰ καταστρέφῃ τὰ σχέδιά τους καὶ τὶς φιλοδοξίες τους; Ποιός θὰ τὸν σώσῃ ἀπὸ ἐκείνες, ποὺ κάνουν τὶς ἐρωτευμένες, ἐπειδὴ θέλουν «ἀποκατάστασι», ἢ ἀπὸ ἐκείνους, ποὺ κάνουν τοὺς ἐρωτευμένους, ἐπειδὴ ἐνδιαφέρονται... γιὰ τὴν προῖκα;

Δὲ θὰ χρειαστῇ κἂν ν' ἀρχίσῃ ἡ πειραματικὴ ἐφαρμογή της, γιὰ νὰ πεισθοῦμε πὼς ἡ ἐφεύρεσι αὐτὴ ἐπιφυλάσσει πολὺ περισσότερες δυσάρεστες παρὰ εὐχάριστες ἐκπλήξεις σ' ὅσους πρόκειται νὰ ὑποβάλλονται σὲ «ἐρωτομέτρησι».

Σπάνιες θὰ εἶναι οἱ περιπτώσεις, ποὺ τὸ ἐρωτόμετρο θὰ ἐπιβεβαιώνῃ τὴν πλήρη, τὴν ἰδανικὴ «ἀμοιβαιότητα αἰσθημάτων»: «Ἐκεῖνος»: ἔρως 38,3 — «ἐκείνη»: ἔρως 38,3 (ἤ, ἔστω, 38,2!).

Ἀκόμη κι' ὅταν δὲ θὰ καταστρέφη ἕνα φιλόδοξο σχέδιο ἢ δὲ θὰ συντρίβῃ μιὰ αὐτάπατη, ἀποκαλύπτοντας ὑψηλὸ ἐρωτικὸ πυρετὸ στὸν ἕνα κι' ἐρωτικὴ ὑποθερμία στὸν ἄλλο, τὸ ἐρωτόμετρο θὰ δείχνῃ ὁπωσδήποτε κάποιες σημαντικές, λίγο - πολύ, διαφορές, ποὺ δὲ θὰ συνεπάγεται, ἴσως, ἡ ἀποκάλυψί τους ρῆξι τῶν σχέσεων καὶ ματαίωσι τοῦ γάμου, ἀλλὰ δὲ θάναι καθόλου εὐχάριστες γιὰ τούς... ζημιωμένους ἀπὸ τὴ διαφορά!

Ἂν, λ.χ. τὸ ἐρωτόμετρο σημειώσῃ ἔρωτα 39 σ' ἑσᾶς καὶ δείξῃ λίγα μόλις ἐρωτικά... δέκατα σ' «ἐκείνην», δὲν πρόκειται νὰ μείνετε, ἀσφαλῶς, εὐχαριστημένος. Δὲ θὰ τὰ χαλάσετε, πιθανόν, μαζί της, μὰ δὲ θὰ πάψετε νὰ τὴ γκρινιάζετε γιὰ τὴν ἐπιστημονικὰ βεβαιωμένη χλιαρότητα τῶν αἰσθημάτων της ἀπέναντί σας. Μὲ ἀποτέλεσμα — ὅπως γίνεται συνήθως σὲ τέτοιες περιπτώσεις — νὰ χαμηλώσῃ ἀκόμη περισσότερο, ἐξ αἰτίας τῆς κουρασιτικῆς γκρίνιας σας, ἡ χαμηλὴ θερμοκρασία τοῦ ἔρωτά της!

★

Ὁ Πέρσης ψυχίατρος δὲν ἀμφιβάλλει, φαντάζομαι, γιὰ τὸ ὑψηλὸ ποσοστὸ τῶν αἰσθηματικῶν δεσμῶν, ποὺ θὰ ὁδηγήσῃ σὲ ἄδοξο τέλος ἡ ἐφεύρεσί του. Φαίνεται, ὅμως, παράλληλα νὰ πιστεύῃ, ὅτι, χαρίζοντας τὴ σιγουριὰ σ' ὅσους ἀληθινὰ παρουσιάζουν τὴν ἴδια ἐρωτικὴ θερμοκρασία, ἀπαλλάσσοντάς τους ἀπὸ τὴν ἄδικη ἀμφιβολία καὶ τὴν ἀστήρικτη ὑποψία, τοὺς ἐξασφαλίζει καὶ ὅλες τὶς προϋποθέσεις τῆς εὐτυχίας.

Ἀλλὰ καὶ στὸ σημεῖο αὐτὸ εἶναι, νομίζω, ἀδικαιολόγητα αἰσιόδοξος ὁ δόκτωρ Σομπάχ. Ἡ ἀμφιβολία στὸν ἔρωτα εἶναι, ἀναντίρρητα, τυραννική, μὰ εἶναι, ἄλλο τόσο καὶ ἀπαραίτητη γιὰ τὴ διατήρησι τῆς θερμοκρασίας του στὰ ὕψη τῶν 38, τῶν 39 ἢ τῶν 40 βαθμῶν! Συνήθως, μόλις λείψῃ ἡ ἀμφιβολία, ἀρχίζει νὰ πέφτῃ καὶ ὁ ἐρωτικὸς πυρετός. Ἂν γίνῃ ἐρωτομέτρησι σ' ἕνα ζευγάρι καὶ δείξῃ θερμοκρασία 38,3 βαθμῶν στὸν καθένα, ἡ ἑπόμενη ἐρωτομέτρησι, ἕνα μήνα — ἢ, μπορεῖ, καὶ μιὰ μέρα — ἀργότερα, θὰ δείξῃ 37,5 βαθμούς! Καὶ καλὰ ἂν μείνουν, τουλάχιστον, σωστὲς οἱ ἀναλογίες, ἔστω καὶ σὲ ἐπίπεδα, ἀμοιβαίως, χαμηλότερα. Ὑπάρχει, ὅμως, ὁ κίνδυνος νὰ κλονιστοῦν καὶ αὐτές: Γιατί, ἀνάλογα μὲ τὴν ἰδιοσυγκρασία καὶ μὲ τὸ χαρακτήρα του ὁ καθένας, ἀποζητάει ἢ ἀποδιώχνει τὴν ἀμφιβολία στὸν ἔρωτα. Ὁπότε, εἶναι ἐνδεχόμενο, ἡ ἐρωτομετρικὴ ἐπιβεβαίωσι τῆς ἀμοιβαιότητας τῶν αἰσθημάτων νὰ γίνῃ αἰτία τοῦ κλονισμοῦ της: Εὐχάριστη, ἀπολυτρωτικὴ γιὰ τὸ ἕνα σκέλος τοῦ ζευγαριοῦ ἡ ἐξαφάνισι τῆς ἀμφιβολίας, μπορεῖ νὰ γίνῃ αἰτία τέλειας νέκρωσης κάθε ἐρωτικοῦ ἐνδιαφέροντος γιὰ τὸ ἄλλο!

★

Συμφωνεῖτε, φαντάζομαι, πὼς χίλιες φορὲς προτιμώτερη ἀπὸ τὴν ἐφεύρεσι τοῦ δόκτορος Σομπάχ, μὲ τοὺς φοβεροὺς κινδύνους ποὺ περικλείει, εἶναι ἡ πολὺ λιγώτερο «σίγουρη», μὰ καὶ γι' αὐτὸ πολὺ ποὸ ἀκίνδυνη μέθοδος, ποὺ ἐφαρμόζουν, ἀπὸ ἀμνημόνευτους αἰῶνες, οἱ ἐρωτευμένοι, ὅταν θέλουν νὰ μάθουν ἂν «ἐκείνος», ἢ «ἐκείνη» τοὺς ἀγαπᾶ: Τὸ ξεφύλλισμα τῆς μαργαρίτας!

ΦΑΙΔΡΟΣ ΜΠΑΡΛΑΣ

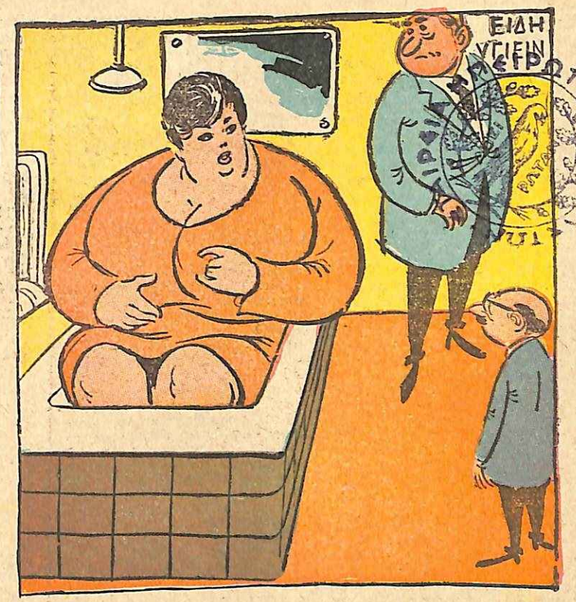

—Ἐγὼ αὐτὸ τὸ μπάνιο σας τὸ βρίσκω πολὺ στενό!...

ΠΕΡΙΕΧΟΜΕΝΑ

Η ΠΡΩΤΑΠΡΙΛΙΑ ΚΑΙ ΤΑ ΨΕΜΑΤΑ ΤΗΣ ΣΕΛ. 5
Ἀξέχαστες ἑλληνικὲς καὶ ξένες φάρσες
ΡΩΣΙΑ ΚΑΙ ΚΙΝΑ: ΤΟ ΜΥΣΤΙΚΟ ΜΙΑΣ ΔΙΑΜΑΧΗΣ »
Κρούστσεφ καὶ Μάο Τσὲ Τούνγκ ἀντιμέτωποι
Η ΝΕΚΡΗ ΜΑΙΡΙΛΥΝ ΕΙΔΩΛΟ ΤΗΣ ΑΜΕΡΙΚΗΣ » 8
Μιὰ καινούργια θρησκεία: ὁ μονροϊσμὸς
ΚΥΘΗΡΑ ΚΑΙ ΑΝΤΙΚΥΘΗΡΑ » 9
Τὸ νησὶ τῆς Ἀφροδίτης καὶ οἱ ἀρχαιολογικοὶ θησαυροὶ τῶν Ἀντικυθήρων
ΛΕΩΝΙΔΑΣ ΑΝΤΡΕΓΙΕΦ » 18
Ὁ διάσημος Ρῶσος μυθιστοριογράφος
ΩΡΑΙΟ ΣΤΟΜΑ » 20
Οἱ ἄνδρες βρίσκουν κάπως ἄκομψη καὶ ἄχαρη μιὰ γυναῖκα χωρὶς κραγιόν
ΘΕΛΕΤΕ ΝΑ ΜΗ ΓΙΝΗ Ο ΑΝΔΡΑΣ ΚΑΡΔΙΟΠΑΘΗΣ; » 21
Στὰ χέρια του κρατᾶτε τὴν ὑγεία του καὶ τὴ ζωή του
ΤΑ ΔΙΑΦΟΡΑ ΕΙΔΗ ΤΩΝ ΚΑΤΑΓΜΑΤΩΝ » 22
Τὰ ὄπουλα εἶναι τὰ πιὸ ἐπικίνδυνα
Ο ΓΙΩΡΓΟΣ ΜΗΤΣΑΚΗΣ » 32
Ἀστέρια τῆς διπλοπεννιᾶς
ΑΝΔΡΕΑΣ ΛΑΜΠΡΙΝΟΣ » 33
Λαναάρησε τὴν Ἀλίκη Βουγιουκλάκη καὶ τὸ Σπῦρο Φωκᾶ
ΕΝΑΣ ΜΕΓΑΛΟΣ ΚΙΝΔΥΝΟΣ ΞΑΝΑΓΥΡΙΖΕΙ... » 36
Τὰ ἀφροδίσια νοσήματα κάνουν θραῦστι στὴν ἀμερικανικὴ νεολαία
ΤΙ ΞΕΡΕΤΕ ΓΙΑ ΤΟ ΣΥΝΑΧΙ » 37
Ἡ πιὸ ἐπίμονη, ἡ πιὸ διαδεδομένη κι' ἡ πιὸ μυστηριώδης ἀρρώστια
«ΕΓΩ ΚΙ' ΟΙ ΚΟΡΕΣ ΜΟΥ ΣΤΑ ΔΥΣΚΟΛΑ ΧΡΟΝΙΑ» » 44
Ἡ μητέρα τῆς Σοφίας Λόρεν ἀνοίγει τὴν καρδιά της καὶ διηγεῖται τὶς πονεμένες περιπέτειες τῆς ζωῆς της
ΑΓΟΡΙ "Η ΚΟΡΙΤΣΙ; » 52
Τὸ πρόβλημα τοῦ καθορισμοῦ τοῦ φύλου τοῦ παιδιοῦ
**ΑΝΑΖΗΤΩΝΤΑΣ ΤΟΝ ΤΡ

ΤΑ ΔΡΑΜΑΤΑ τῆς καρδιᾶς

Ἡ ζηλιάρα

ΜΕΣΑ στὸ τραῖνο, ποὺ τοὺς πήγαινε καὶ πάλι στὴν ἐπαρχία, ἔπειτα ἀπὸ μιὰ σύντομη διαμονή τους στὸ Παρίσι, ὁ Σαρμουὰ εἶχε σχεδὸν ἀποκοιμηθῆ, νανουρισμένος ἀπ' τὸ ρυθμικὸ θόρυβο τῆς ἀτμομηχανῆς, ἐνῶ ἡ γυναίκα του ἐξακολουθοῦσε νὰ κατέχεται ἀπ' τὴν ἐπίμονη σκέψη, ποὺ τὴ βασάνιζε ἀπὸ χτές...

Πρὶν φύγουν ἀπ' τὸ Παρίσι, εἶχαν φάει σ' ἕνα φιλικὸ σπίτι. Ὅταν πέρασαν στὸ σαλόνι, ἡ συζήτησι περιστράφηκε γύρω ἀπ' τὸ θέμα τῆς ζηλειας. Ὅλοι εἶπαν τὴ γνώμη τους. Ἄμα ἦρθε ἡ σειρὰ τῆς Μαντελὲν Σαρμουὰ νὰ μιλήση κι' αὐτή, ἡ νέα γυναῖκα δήλωσε ἀδίστακτα:

— Δὲν εἶμαι ἀπὸ κεῖνες, ποὺ ζηλεύουν τοὺς ἄντρες τους χωρὶς ἀφορμή, ἁπλῶς ἐπειδὴ ἔτυχε νὰ τοὺς δοῦν νὰ κουβεντιάζουνε μὲ μιὰ ὡραία γυναῖκα. Μπορῶ ὅμως νὰ σᾶς διαβεβαιώσω, ὅτι, τὴ μέρα ποὺ θὰ πεισθῶ πὼς ὁ ἄντρας μου μ' ἀπατάει πραγματικὰ μὲ μιὰ ἄλλη, θὰ σκοτωθῶ ἀμέσως. Δὲν ἔχω παιδιά, οὔτε συγγενεῖς. Ὅλος ὁ κόσμος γιὰ μένα εἶναι ὁ ἄντρας μου. Ὅταν, λοιπόν, τὸν χάσω κι' αὐτόν, τί θέλετε πιὰ νὰ κάνω;

Πρόφερε τὰ λόγια αὐτὰ τόσο σοβαρὰ καὶ σταθερά, ποὺ ὅλοι ἀνατριχιάσανε, σὰ νὰ τὴ βλέπανε κιόλας μπροστά τους νεκρή, νὰ πλέη στὸ αἷμα της... Ἡ οἰκοδέσποινα βιάστηκε ν' ἀλλάξη θέμα συζητήσεως, ἐνῶ ὁ Σαρμουὰ κύτταζε τὴ γυναῖκα του τρομαγμένος...

Μὰ ἡ Μαντελὲν δὲ μετάνοιωσε καθόλου γιὰ τὰ λόγια της αὐτά, ἀφοῦ ἦταν ἡ φωνὴ τῆς καρδιᾶς της. Ἀγαποῦσε πράγματι τρελλὰ τὸν ἄντρα της. Ἐκείνη ἦταν 30 χρονῶν, ἐκεῖνος 40 καὶ εἶχαν παντρευτῆ ἐδῶ καὶ πέντε χρόνια. Δὲν εἶχαν μεγάλη περιουσία. Μὰ κι' ἂν εἶχαν, θὰ ἐξακολουθοῦσαν νὰ ζοῦνε στὴν ἴδια ἡσυχη ἐπαρχιακὴ πόλι, μακρυὰ ἀπ' τὴν κίνησι καὶ τὸ θόρυβο τοῦ Παρισιοῦ.

Ἦταν εὐχαριστημένοι ἀπ' τὴ ζωή τους καὶ δὲν ἐπιθυμοῦσαν τίποτε παραπάνω. Ὡστόσο, ἡ Μαντελὲν λαχταροῦσε κάτι: ἕνα ἄλογο, γιὰ νὰ κάνη μ' αὐτὸ μακρυνοὺς περιπάτους κάθε πρωῒ, μέσα στὸ δάσος...

Ὅταν γύρισαν τώρα στὴν ἐπαρχία τους, ἡ νέα γυναῖκα ἀντιλήφθηκε πὼς δὲν εἶχε πιὰ τὴν προηγούμενη ψυχικὴ ἡσυχία. Κάτι τὴ βασάνιζε, ἕνα κακὸ προαίσθημα δὲν τὴν ἄφηνε νὰ ἡσυχάση...

Τὰ λόγια ἐκεῖνα, ποὺ εἶχε πῆ στὸ φιλικό τους σπίτι, εἶχαν καρφωθῆ στὸ μυαλό της. Καί, σιγὰ-σιγά, ἡ δύναμι τῆς ὑποβολῆς τὴν ἔκανε νὰ πιστέψη πὼς ἡ εὐτυχία της κινδύνευε σοβαρά, πὼς ὁ ἄντρας της τὴν ἀπατοῦσε!

Οἱ ὑποψίες της ἐνισχύθηκαν, ὅταν πρόσεξε μιὰ μέρα πὼς ὁ ἄντρας της εἶχε λάβει ἕνα τηλεγράφημα — πρᾶγμα πρωτοφανές! — καὶ μάλιστα χωρὶς νὰ τῆς τὸ πῆ.

Περίμενε, ὧρες ὁλόκληρες, νὰ μιλήση πρῶτος ἐκεῖνος. Στὸ τέλος, ὅταν εἶδε πὼς ἐξακολουθοῦσε νὰ τῆς κρατᾶη μυστικὸ τὸ τηλεγράφημα, δὲν κρατήθηκε πιὰ καὶ τοῦ εἶπε, ἀδιάφορη τάχα:

— Μοῦ φαίνεται πὼς πῆρες σήμερα ἕνα τηλεγράφημα...

— Ἄ, ναί, πρόκειται γιὰ κάποια ὑπόθεσι... γιὰ μιὰ ἀγοραπωλησία... τῆς ἀπάντησε ἐκεῖνος, κομπιάζοντας καὶ μπερδεύοντας τὰ λόγια του.

Ἡ ἀμηχανία του αὐτὴ ἦταν μιὰ σοβαρὴ ἔνδειξι γιὰ τὴ Μαντελέν. Καί, μόλις ὁ ἄντρας της ἔφυγε ἀπ' τὸ σπίτι, ἡ νέα γυναῖκα ἔτρεξε στὴν κάμαρά του, ἄνοιξε τὸ γραφεῖο του καί, δίχως νὰ ξέρη τί κάνει, σκάλισε τὰ χαρτιά του.

Βρῆκε τὸ τηλεγράφημα καὶ διάβασε τὰ ἑξῆς:

«Φθάνω σήμερα. Ἔλα νὰ μὲ πάρης ἀπὸ σταθμόν. Μιρέγια».

Ἡ Μαντελὲν ἔνοιωσε ἕνα κοφτερὸ μαχαῖρι νὰ τῆς τρυπάη τὴν καρδιά.

Ὁ ἄντρας της τὴν ἀπατοῦσε! Τί νὰκανε τώρα;... Μιὰ ἀπέραντη ἀπελπισία πλημμύρισε τὴν ψυχή της...

Ξαφνικά, στήλωσε τὸ κορμί της, στάθηκε μιὰ στιγμὴ ἀκίνητη, μὲ τὰ μάτια καρφωμένα στὸ κενό, σὰ νὰπαίρνε μιὰ μεγάλη ἀπόφασι, κι' ὕστερα ὥρμησε ἔξω.

Ἔτρεχε πρὸς τὸ σταθμό, γιὰ νὰ πέση στὶς γραμμὲς τοῦ σιδηροδρόμου καὶ νὰ περάση ἀπὸ πάνω της τὸ τραῖνο, ποὺ θἀρχόταν σὲ λίγο!...

Μά, ὅταν ἔφτασε ἐκεῖ, τὸ τραῖνο εἶχε σταματήσει κιόλας στὸ σταθμό.

Ἡ Μαντελὲν τραβήχτηκε τότε πίσω ἀπὸ κάτι δεντράκια καί, τσακισμένη ἀπ' τὴ δυνατὴ συγκίνησι, σωριάστηκε ἀγαίσθητη...

Ὅταν συνῆλθε, εἶδε κοντά της τὸν ἄντρα της, μαζὶ μ' ἕνα ὡραῖο ἄλογο.

Ὁ Σαρμουὰ εἶχε ἀντιληφθῆ τὴ γυναῖκα του ἀπ' τὸ ἄσπρο φόρεμά της καὶ τὴν πλησίασε, κατάπληκτος.

— Τί ἔχεις; τὴ ρώτησε.

— Τίποτα... τοῦ ἀπάντησε, παραζαλισμένη ἀκόμα.

— Κύτταξε τὴν καινούργια φίλη σου! συνέχισε ὁ ἄντρας της, δείχνοντάς της τὴ φοράδα. Τὴ λένε Μιρέγια. Εἶναι πολὺ ἔξυπνη... ἀφοῦ μοῦστειλε σήμερα ἕνα τηλεγράφημα, ὅτι φτάνει! Δὲ σοῦ τὸ εἶπα, γιὰ νὰ σοῦ κάνω ἔκπληξι... Δηλαδή, γιὰ νάμαι ἀκριβής, δὲ μοῦ τηλεγράφησε ἡ ἴδια, ἀλλ' ὁ φίλος μου ποὺ μοῦ τὴ χάρισε...

Ἡ Μαντελὲν τὴν κύτταξε λίγο κι' ὕστερα ξέσπασε σὲ δυνατὰ κλάματα.

— Τί ἔχεις, χρυσή μου; τὴ ρώτησε ἐκεῖνος, ταραγμένος μὴ μπορώντας νὰ ὑποπτευθῆ τὸ κρυφὸ δράμα, ποὺ εἶχε παιχτῆ μέσα στὴν καρδιά της.

— Ὦ, κλαίω ἀπ' τὴ χαρά μου! Εἶμαι τόσο εὐτυχισμένη... τόσο εὐτυχισμένη!...

M. ΝΟΥΡ

*

Η ΑΠΟΤΑΜΙΕΥΣΙ

Ἐπίκαιρη εἶναι αὐτὴ ἡ σκέψι, ἀφοῦ τόση προσπάθεια καταβάλλεται στὸν τόπο μας γιὰ τὴν ἀποταμίευσι. Κι' ὅμως ἀνήκει σὲ κάποιον Σκωτσέζο:

«Ἡ ἀποταμίευσι εἶναι ἕνα θαυμάσιο προτέρημα. Ἰδίως ὅταν τὴν ἐφαρμόζουν οἱ μακαρίτες συγγενεῖς μας...».

ΜΙΑ ΤΡΑΓΟΥΔΙΣΤΡΙΑ ΣΕ ΜΟΝΑΣΤΗΡΙ

Ἡ Μαίρη Ο' Χάρα μιὰ ὡραιοτάτη τραγουδίστρια ἀπὸ τὸ Δουβλίνο τῆς Ἰρλανδίας ἀποφάσισε νὰ ἐγκαταλείψη τὴν καλλιτεχνικὴ καρριέρα, ποὺ τῆς ὑποσχόταν τόσες ἐπιτυχίες καὶ πλούτη, καὶ νὰ μπῆ σὲ μοναστήρι. Ἡ Μαίρη Ὀ' Χάρα, ποὺ εἶναι 27 χρόνων, ἔχασε πρὸ καιροῦ τὸν ἄντρα της, τὸ γιατρὸ Πήτερ Σέλινγκ, τὸν ὁποῖο λάτρευε. Ἐπεχείρησε μιὰ τουρνὲ στὴν Αὐστραλία καὶ στὴ Νέα Ζηλανδία, μὲ τὴν ἐλπίδα ν' ἀντιδράση καὶ νὰ ξεχάση κάπως τὸ βαρὺ γι' αὐτὴν πλῆγμα. Τώρα ὅμως, ποὺ ξαναγύρισε στὸ Δουβλίνο, πῆρε ὁριστικὰ τὴν ἀπόφασι νὰ μπῆ σὲ μοναστήρι καὶ νὰ περάση ἐκεῖ τὴν ὑπόλοιπη ζωή της.

ΚΑΘΙΣΜΑ ΓΙΑ ΑΡΡΩΣΤΟΥΣ

Οἱ ἀνάπηροι καὶ οἱ ἄρρωστοι, ποὺ δὲν μποροῦν νὰ καθήσουν ἢ νὰ σηκωθοῦν χωρὶς τὴ βοήθεια τῶν ἄλλων, θὰ βροῦν σωτήριο τὸ νέο αὐτὸ κάθισμα, γερμανικῆς προελεύσεως, ποὺ λειτουργεῖ μὲ ἠλεκτρισμὸ καὶ ρυθμίζεται ἀνάλογα μὲ τὶς ἀνάγκες καὶ τὴν ἐπιθυμία τοῦ ἀρρώστου.

ΟΙ ΑΘΛΟΙ ΤΟΥ ΓΕΡΟ-ΠΑΡΑΤΑΤΙΚΟΥ

Ἐπιβλητικὸς

Ἰδὼν ὅτι τὰ θήλεα οὐδαμῶδῶς ἐνδρέπονται
κι' εἰς ἐκδηλώσεις ἀναιδεῖς ἐνίοτε ἐκτρέπονται
ἐσκέφθην ὅτιως τοῦ λοιποῦ βαρὺ νὰ ἔχω ὕφος
κι' ἡ ἐκφρασίς μου πρὸς αὐτὰ τὰ εἶναι μᾶλλον γρίφος.
Τοὐτέστιν οὖν τὴν θέσιν μου περὶ πολλοῦ κρατῶν
καὶ σεβασμὸν ἀπόλυτον ἐξ ὅλων ἀπαιτῶν
θὰ ἠδυνάμην τοῦ λοιποῦ ἀναμφιβόλως πλέον
νὰ καταστῶ Καζανόβεὺς καὶ γόης τῶν θηλέων.
Ἐφ' ᾧ τὰς ἄλλας στολισθεὶς μετὰ φροντίδος πλείστης
κι' ὥσπερ ἀνὴρ περιωπῆς καὶ τῶν ἐρώτων μύστης,
ἐξῆλθον εἰς τὰς ἀγυιὰς βαδίζων περιτράνως
καὶ τὰς γυνὰς παρατηρῶν ὥσπερ Χαμὶτ σουλτάνος.
Κι' ἐνῶ ἄπασαι μ' ἔβλεπον μὲ πλήρη θαυμασμὸν
καὶ πανταχοῦ μ' ἐδέχοντο μετὰ πολλῶν τιμῶν,
μία νεᾶνις ἀναιδὴς — μᾶλλον θὰ παρενόησεν —
κι' ἐνῶ διῆλθον πρὸ αὐτῆς, ὦ Δία, μὲ ἠγνόησεν.
Καὶ εἰς τὴν τάξιν ἡ μαμζὲλ ποθῶν ν' (ἀνακληθῆ
κι' ἐν τῷ ἀκούσματι ἐμοῦ εὐθὺς νὰ (θαμβωθῆ.
Πρὸ πάντων ἐσταμάτησεν καὶ ἐπιδει- (κτικῶς:
—Ἐγὼ εἰμί, ἐτόνισον, ὁ Παρατατικός!
Καὶ ἐθαμβώθη πράγματι ἡ νεαρὰ ἡ (Μὶς
κι' ἐνῶ τῆς ἐρυθρίαζον τὰ παρειῶν τὰ (μῆλα:
—Ἀλήθεια; εἶπεν ἔκπληκτος μετ' εὐ- (κλεοῦς τιμῆς
κι' αὐτίκα συνεπλήρωσεν: — Καὶ εἶχα (μιά... σκασίλα!

Ο ΓΕΡΟ — ΠΑΡΑΤΑΤΙΚΟΣ

Η ΠΡΩΤΑΠΡΙΛΙΑ
καὶ τὰ ψέματά της

Ἀξέχαστες ἑλληνικὲς καὶ ξένες φάρσες

Ὁ κουρέας εἶδε ὅτι στὴν πλευρά, ποὺ εἶχε ξυρίσει προηγουμένως, εἶχαν... ξαναφυτρώσει τὰ γένεια!

ΑΠΟ ποῦ προέρχεται κι' ἀπὸ πότε χρονολογεῖται τὸ ἔθιμο τῆς πρωταπριλιάτικης ψευτιᾶς; Οἱ ἱστορικοὶ ἰσχυρίζονται, ὅτι τὸ ἔθιμο αὐτὸ ἔχει τὴν ἀρχή του στὴ Γαλλία καὶ χρονολογεῖται ἀπὸ τὸ τέλος τοῦ δεκάτου ἕκτου αἰῶνα. Ἡ ἐξήγησι ὅμως αὐτὴ δὲν εἶναι ἡ μόνη. Σὲ πολλὰ μέρη τῆς Εὐρώπης, τὴν πρωταπριλιάτικη ψευτιὰ τὴν ὀνομάζουν «πρωταπριλιάτικο ψάρι» καὶ ἡ ὀνομασία αὐτή, ἀντὶ νὰ λύνη τὸ μυστήριο, τὸ μπερδεύει ἀκόμη περισσότερο. Γιατί, ἐκτὸς ἀπὸ τοὺς ἱστορικούς, μπαίνουν στὴ μέση καὶ φιλόσοφοι καὶ θεολόγοι καὶ λαογράφοι κι' ἀνθρωπολόγοι ἀκόμη καὶ τ' ἀνακατεύουν ὅλα τόσο πολύ, ποὺ εἶναι ἀδύνατον νὰ βρῆ πιὰ κανεὶς τὴν ἄκρη.

Πάντως, τὴν πρώτη πρωταπριλιάτικη φάρσα, τὴν ἔκανε ὁ ἀξιοσέβαστος προφήτης Ἰωνᾶς, ποὺ βγῆκε ἐντελῶς ἀπροσδόκητα ἀπὸ τὴν κοιλιὰ τῆς φάλαινας! Τὸ γεγονὸς αὐτὸ φάνηκε τόσο ἀπίστευτο, ποὺ ἀπὸ τότε κάθε τι τὸ ἐξωφρενικὸ κι' ἀπίθανο, τὸ ὠνόμασαν «πρωταπριλιάτικο ψάρι». Γιατί ὅμως «πρωταπριλιάτικο»; Ἡ Βίβλος δὲν ἀναφέρει τὴν ἀκριβῆ ἡμερομηνία, ποὺ ἔκανε τὸ ὑποβρύχιο ταξιδάκι του ὁ γηραιὸς πατριάρχης.

Σήμερα, σὲ ὅλο τὸν πολιτισμένο κόσμο, ἡ Πρωταπριλιὰ γιορτάζεται... ἐπισήμως! Οἱ διάφορες φάρσες, ἔστω καὶ εἰς βάρος σοβαρῶν καὶ σεβαστῶν προσώπων, εἶναι πάντα συγχωρημένες καὶ ὅλες οἱ ἐφημερίδες θεωροῦν ὡς ὑποχρέωσί τους, κάθε πρώτη Ἀπριλίου, νὰ γελάσουν τοὺς ἀναγνῶστες τους.

Πολύ, ὅμως, ἀμφιβάλλουμε ἂν οἱ τωρινὲς πρωταπριλιάτικες φάρσες εἶναι τόσο πολὺ ἔξυπνες, ὅπως ἐκεῖνες ποὺ ἔκαναν τὰ παλιὰ χρόνια. Χιλιάδες ἔχουν γίνει ἐπίσημες καὶ ἀνεπίσημες, ποὺ, ὕστερ' ἀπὸ λίγα χρόνια, ξεχάστηκαν. Ὑπάρχουν ὅμως καὶ μερικές, ποὺ ἔμειναν στὴν ἱστορία.

Ἕνας περίφημος π. χ. «χαρατατζῆς», στὴν Πρέβεζα, ἔπαιξε στοὺς φίλους του μιά... μακάβρια πρωταπριλιάτικη φάρσα. Διέδωσε... τὸ θάνατό του, τοιχοκόλλησε στοὺς δρόμους τὰ σχετικὰ νεκρώσιμα κι' ὅταν οἱ γνωστοὶ καὶ φίλοι συγκεντρώθηκαν περίλυποι κάτω ἀπὸ τὸ σπίτι του, βγῆκε στὸ παράθυρο φρέσκος-φρέσκος καὶ γελαστὸς καὶ τοὺς φώναξε:

— Καὶ τοῦ χρόνου, παιδιά!...

*

Στὰ 1882, ἡ ἀθηναϊκὴ ἐφημερὶς «Καρτερία» εἶχε διακόψει τὴν ἐκδοσί της. Μὰ ἔτυσε νὰ ξαναεκδοθῆ πρωταπριλιάτικα. Ἐπειδὴ δὲ τυπωνόταν ἀργότερα ἀπὸ τὴν ἄλλη, τὴν «Ἐφημερίδα» τοῦ Κορομηλᾶ, θεώρησε καλό, γιὰ νὰ δείξη ἐνημερότητα, νὰ πάρη ὅλες τὶς χτυπητὲς εἰδήσεις τῆς συναδέλφου. Ἅρπαξε, λοιπόν, ὁ ἀρχισυντάκτης τῆς «Καρτερίας» ἕνα ψαλίδι, ἔκοψε τὰ πρωταπριλιάτικα ψέμματα τῆς «Ἐφημερίδος» καὶ τὰ παρουσίασε στὴν «Καρτερία» ὡς εἰδήσεις τῆς τελευταίας στιγμῆς, «λαυράκια», ὅπως λένε οἱ δημοσιογράφοι!

*

Μὰ κι' οἱ εὐρωπαϊκὲς ἐφημερίδες δὲν ἔμεναν τὴν ἡμέρα τῆς Πρωταπριλιᾶς χωρὶς νὰ παίξουν κι' αὐτὲς τὶς σχετικὲς φάρσες τους.

Λίγα χρόνια πρίν, στὶς Βρυξέλλες, μιὰ ἐφημερίδα ἀνάγγειλε πὼς ἕνας χάλκινος ἀνδριάς, τοποθετημένος σὲ μιὰ ἀπὸ τὶς κεντρικώτερες πλατεῖες τῆς πρωτεύουσας, ἐπρόκειτο νὰ μεταφερθῆ σὲ μιὰ ἄλλη πλατεῖα καί, γιὰ μεγαλύτερη εὐκολία καὶ ταχύτητα, ἡ μεταφορὰ αὐτὴ θὰ γινόταν... ἀεροπορικῶς! Δυὸ ἀεροπλάνα, δηλαδή, ἐφωδιασμένα μὲ μακρυὰ καὶ δυνατὰ σκοινιά, θὰ κατέβαιναν σὲ χαμηλὸ ὕψος, θὰ γάντζωναν τὸ ἄγαλμα καὶ θὰ τὸ μετέφεραν ἀστραπιαῖα στὴ νέα του θέσι!

Πλῆθος κόσμου εἶχε μαζευτῆ ἀπὸ νωρὶς στὴν πλατεῖα γιὰ νὰ θαυμάση τὴν πρωτότυπη αὐτὴ μέθοδο μεταφορᾶς κι' ὅταν εἶδε μάλιστα ἕνα ἀεροπλάνο νὰφέγεται, νόμισε πὼς ἔφτασε ἡ στιγμή. Τὸ ἀεροπλάνο ὅμως συνέχισε τὸ δρόμο του κι' ὁ κόσμος, ἀφοῦ ἀπτύδησε πιὰ νάχη γουρλωμένα τὰ μάτια του πρὸς τὸν οὐρανό, ἔφυγε ἀπογοητευμένος.

*

Πολλοὶ ἐπωφελοῦνται ἀπὸ τὴν εὐπιστία καὶ τὴν ἀγαθότητα μερικῶν γνωστῶν καὶ φίλων τους, γιὰ νὰ τοὺς ξεγελάσουν. Νοιώθουν κρυφὴ χαρὰ νὰ τοὺς ξαφνιάζουν. Καὶ ἡ ἡμέρα τῆς Πρωταπριλιᾶς, τοὺς δίνει τὴν εὐκαιρία νὰ ποῦν διάφορα ψέμματα, ἢ νὰ παίξουν εἰς βάρος τους διάφορες φάρσες.

Μιὰ τέτοια φάρσα ἔπαιξαν μιὰ Πρωταπριλιὰ στὴ Γαλλία οἱ δίδυμοι ἀδελφοὶ κόμητες Ἰωσὴφ καὶ Γεδεὼν ντ' Ἀρμιέλ, ποὺ ἐμοιάζαν κατοπληκτικὰ μεταξύ τους.

Τὸ πρωῒ τῆς ἡμέρας ἐκείνης ὁ Ἰωσὴφ κάλεσε στὸ μεγαρό τους τὸν κουρέα του, ἕναν ἀγαθώτατο ἀνθρωπο, γιὰ νὰ τὸν ξυρίση. Κι' ἀφοῦ τὸν ἄφησε νὰ τοῦ ξυρίση τὴ μισὴ πλευρά, βρῆκε προφασι καὶ μπῆκε στὸ πλαῖνὸ δωμάτιο, ὅπου τὸν περίμενε ὁ Γεδεών. Αὐτός, ἀσπάζοντας τὴν πέτσα τοῦ Ἰωσήφ, ἔτρεξε καὶ κάθησε μπρὸς στὸν κουρέα. Ὁ κουρέας δὲν ἀντελήφθη τὴν ἀλλαγὴ κι' ἄρχισε νὰ ξυρίζη ἀπὸ τὴν ἀξύριστη πλευρά, ὅταν στὸ τέλος εἶδε, ὅτι στὴν πλευρὰ ποὺ εἶχε ξυρίσει προηγουμένως, εἶχαν... ξαναφυτρώσει τὰ γένεια!

Ὁ ἀγαθὸς κουρέας τάχασε. Τὸν ξύρισε, ὡστόσο, ἐντελῶς, ἀλλά, σὲ μιὰ στιγμὴ ποὺ μπῆκε ὁ ὑπηρέτης νὰ φέρη μιὰ κανάτα μὲ νερό, ὁ Γεδεὼν ἔφυγε γρήγορα καὶ ξανακάθησε ὁ Ἰωσήφ. Μόλις τὸν εἶδε ὁ κουρέας, γούρλωσε τὰ μάτια του. Πῶς ἦταν ἀξύριστος, ἀφοῦ τὸν εἶχε ξυρίσει προηγουμένως... δύο μάλιστα φορές; Μήπως ὀνειρευόταν;

Κι' ἐκεῖ ποὺ στεκόταν, σαστισμένος, μπῆκε κι' ὁ Γεδεών, πού, μαζὶ μὲ τὸν Ἰωσήφ, τοῦ φώναξαν:

— Πρωταπριλιά! Καὶ τοῦ χρόνου!

Ὁ ἀγαθὸς κουρέας κατάλαβε τότε τὸ παιγνίδι, ποὺ τοὺχαν παίξει οἱ δίδυμοι κόμητες.

*

Ἕνας Ἄγγλος στὸ Λονδῖνο τύπωσε ἀγγελτήρια καὶ τὰ ἔστειλε σὲ διαφόρους φίλους του.

Τὰ ἀγγελτήρια αὐτὰ ἀφοροῦσαν ἕνα ζευγάρι ἀρραβωνιασμένων, ποὺ ἐπρόκειτο νὰ κάνουν τὸ γάμο τους στὸν τάδε ναό, τὴν τάδε τοῦ μηνὸς καὶ τὴν τάδε ὥραν...

Ἔτσι οἱ φίλοι του, ἄλλοι μὲ τ' αὐτοκίνητά τους κι' ἄλλοι πεζῆ διήνυσαν μιὰ ἀπόστασι ἀρκετῶν χιλιομέτρων, γιὰ νὰ παραστοῦν στὸ γάμο. Μά, ὅταν ἔφτασαν ἐκεῖ ποὺ ἔπρεπε, πληροφορήθηκαν, ὅτι ὁ ναός, ὅπου ἐπρόκειτο νὰ γίνη ὁ γάμος, ἦταν ἀνύπαρκτος! Ὅλοι μαζὶ τότε σκέφθηκαν νὰ πάνε σ' ἕνα ἐξοχικὸ ἑστιατόριο, ὅπου, ὅπως ἔγραφε σὲ ὑστερόγραφο ἡ πρόσκλησι, θὰ γινόταν ἡ γαμήλια δεξίωσι.

Μὰ κι' ἐκεῖ βρέθηκαν μπροστὰ σὲ μιὰ ἄλλη ἔκπληξι. Ὁ ξενοδόχος τοὺς δήλωσε, ὅτι ἔκαναν λάθος κι' ὅτι δὲν ἐπρόκειτο νὰ γίνη καμμιὰ δεξίωσι!

Ἔτσι, κατέληξαν νὰ πᾶνε στὸ σπίτι τῆς μητέρας τῆς νύφης, γιὰ νὰ ἐξακριβώσουν τί συνέβαινε. Ἐκεῖ ἔμαθαν ἀπὸ τὴν ἴδια, ὅτι ἡ κόρη της κι' ὁ γαμπρός της εἶχαν ὁρίσει τοὺς γάμους τους γιὰ τὸ Πάσχα!...

Μά, τὴν ἴδια ἐκείνη στιγμή, μπῆκε μέσα κι' ὁ δράστης τῆς φάρσας, ποὺ τοὺς εἶπε ἀπαθέστατα:

— Τὴν πάθατε κι' ἐσεῖς ὅπως κι' ἐγώ! Δὲν ξέρετε πὼς σήμερα εἶναι Πρωταπριλιά;

*

Ἄπειρα ἐπίσης εἶναι τὰ ψέμματα, ποὺ δημοσίευαν τὴν Πρωταπριλιὰ οἱ ἑλληνικὲς ἐφημερίδες. Ἀνήγγελλαν ψεύτικες γιορτές, παραστάσεις, πυρκαϊές, καταστροφές, κι' ἔτσι γελοῦσαν τὸν κοσμάκη.

Ὁ Κλεάνθης Τριαντάφυλλος (ὁ Ραμπαγὰς) εἶχε γράψει στὸ φύλλο τῆς 31ης Μαρτίου 1883, τὶς ἑξῆς πρωταπριλιάτικο ποίημα, ποὺ περιγράφει θαυμάσια τὴν τότε κατάστασι τῆς Ἑλλάδος:

«Πρωταπριλιάτικη ψευτιὰ
στὸ "Ἔθνος βασιλεύει...
Κλώσσαις ζεσταίνουν κλούβια (αὐγά,
νὰ βγάνουνε πουλιά!...
Λαχταριστὸς ἑλληνισμὸς
μέσ' στὴ σκλαβιὰ δουλεύει
καὶ τὸν γελᾶ τῆς λευτεριᾶς
πικρὴ πρωταπριλιά!...
Πρωταπριλιὰ τὰ πλούτη μας
οἱ στόλοι κι' οἱ στρατοί μας...
Τὰ τόσα μας παράσημα
ἀνώφελα λιμιά...
Ψευτιὰ μέσ' στὴν κυβέρνησι,
ψευτιὰ μέσ' στὴν Αὐλή μας.
Παντοῦ ψηλὰ καὶ χαμηλά,
σωστὴ Πρωταπριλιά!...

Ο ΠΑΛΑΙΟΣ

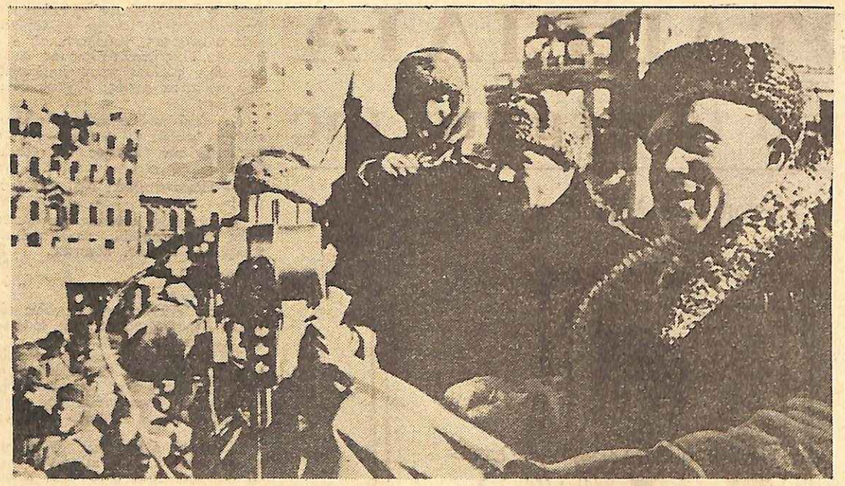

Ὁ Νικήτας Κροῦστσεφ ἐπισκέπτεται τὸ «Στάλινγκραντ», εἴκοσι χρόνια μετὰ τὴν τρομερὴ μάχη, ποὺ τὸ εἶχε καταστρέψει: Ἀλλὰ δὲν λέγεται πιὰ «Στάλινγκραντ».

ΡΩΣΙΑ-ΚΙΝΑ: Τὸ μυστικὸ μιᾶς διαμάχης

Κροῦστσεφ καὶ Μάο-Τσὲ-Τούνγκ ἀντιμέτωποι...

Ο ΝΙΚΗΤΑΣ ΚΡΟΥΣΤΣΕΦ κύτταξε μὲ προσοχὴ τὸ ἀκροατήριό του, τὶς μερικὲς ἑκατοντάδες τῶν ὑπευθύνων τῆς γεωργικῆς πολιτικῆς τῆς Σοβιετικῆς Ἑνώσεως...

Ο ΘΥΜΟΣΟΦΟΣ ΚΡΟΥΣΤΣΕΦ

Τὸ ὕφος του ἦτανε αὐστηρό, ἀλλὰ καὶ μὲ τὸ χωρατατζίδικο τόνο, ποὺ ποτὲ δὲν τοῦ λείπει.

Ἡ θερμοκρασία στὴ Μόσχα ἦτανε γύρω ἀπὸ τοὺς δεκαπέντε βαθμοὺς ὑπὸ τὸ μηδέν ἀλλά, μέσα στὴ ζεστὴ αἴθουσα τοῦ Κρεμλίνου, ἡ φολάκοα τοῦ Ρώσου ἡγέτη γυάλιζε ἐλαφρά...

— Οἱ σοβιετικὲς ἀγελάδες, δὲ διαβάζουν οὔτε τὶς ἀποφάσεις σας, οὔτε τὶς διαταγές σας, τοὺς δήλωσε, μισσοσοβσὰ καὶ μισσαστεία. Ἂν οἱ σοβιετικὲς ἀγελάδες μποροῦσαν νὰ σᾶς μιλήσουν, ἂν μποροῦσαν νὰ ἐκφράσουν τὴ γνώμη τους σὲ σᾶς, ποὺ διευθύνετε τὴ γεωργικὴ πολιτικὴ τῆς χώρας, θὰ σᾶς ἔλεγαν: «Θέλετε νὰ σᾶς δώσουμε γάλα. Συμφωνοῦμε, ἀκέτ, σὲ ἀντάλλαγμα, νὰ μᾶς δώσετε τὴν κατάλληλη τροφή...».

Σ' ὅλη τὴν αἴθουσα ἐλαμψαν τὰ χαμόγελα τῶν ὑπευθύνων τῆς γεωργικῆς πολιτικῆς, ποὺ εἶχαν φθάσει ἀπ' ὅλες τὶς γωνιὲς τῆς ἀπέραντης Ρωσίας.

Ἡ κριτικὴ τῆς σοβιετικῆς γραφειοκρατίας συνεχίστηκε ἀπὸ τὸν Κροῦστσεφ, στὸν ἴδιο τόνο, μὲ ζωηρὲς εἰκόνες καὶ ἀμίμητες φράσεις. γεμάτες ὀρθολογισμό.

Ἀλλὰ ὅλοι περίμεναν, ὅτι, μ' αὐτὴ τὴν εὐκαιρία καὶ πρὶν φύγη γιὰ διακοπὲς στὴν Κριμαία, θὰ μιλοῦσε καὶ γιὰ τὴν «Κινεζικὴ ἀγελάδα», ποὺ σκελετωμένη,μουγκρίζει ἀπὸ ἀνυπομονησία...

Ἀλλὰ ὁ Σοβιετικὸς ἡγέτης δὲν εἶπε οὔτε λέξι, κι' αὐτὸ ἴσως ἦτανε σοβαρώτερο ἀπὸ μισὴ ὥρα «δριμυτάτου λόγου».

ΣΤΟ ΚΡΥΦΟ ΠΑΡΑΣΚΗΝΙΟ

Γιατί, ξαφνικά — ἐκεῖ στὸ κρυφὸ παρασκήνιο, ποὺ παίζεται τὸ ἀποφασιστικὸ παιχνίδι τῆς μεγάλης πολιτικῆς — ἡ κατάστασι στὶς ρωσσοκινεζικὲς σχέσεις ἔφταιε στὸ ἀπροχώρητο... Τὸ μαῦρο φάσμα τῆς διαμάχης δρασκέλισε τὴν περιοχὴ τῆς πιθανότητος καὶ ἔγινε ὠμὴ πραγματικότητα. Καὶ μόνο στὸ τελευταῖο διάστημα, ἔχουν ἀνταλλαγῆ ἀπάνω ἀπὸ ἑκατὸ χιλιάδες λέξεις μεταξὺ Ρώσων καὶ Κινέζων ἡγετῶν, σὲ λόγους καὶ ἄρθρα στὶς ἐφημερίδες, γύρω ἀπὸ τὴ διένεξι τῶν δύο χωρῶν.

Οἱ δύο ὑπερδυνάμεις τοῦ παγκοσμίου κομμουνισμοῦ, κυττάζονται σὰ δυὸ ἐχθρικὰ ἀδέρφια καὶ ἀκονίζουν τὰ μαχαίρια τῶν κατηγοριῶν, τῆς προπαγάνδας καὶ συχνὰ τῶν ὕβρεων, τῆς διαβολῆς καὶ τῆς ὑπονομεύσεως.

Οἱ Ρῶσοι, βέβαια, ποὺ μέχρι τώρα τοὐλάχιστον ἔχουν καὶ τὴν εὐθύνη, τὴν βαρύτατη εὐθύνη τῆς ἡγεσίας τοῦ παγκοσμίου κομμουνιστικοῦ κινήματος, ἔστειλαν μιὰ ἐπείγουσα πρόσκλησι στοὺς Κινέζους, γιὰ μιὰ ἀνοιχτὴ συζήτησι πάνω στὶς διαφορές τους.

Η ΚΙΝΕΖΙΚΗ ΑΠΑΝΤΗΣΙ

Ἡ ἀπάντησι, ἡ πρώτη ἀπάντησι τῶν Κινέζων, δὲν ἄργησε νὰ φτάση. Ἦτανε ἕνα δριμύτατο κατηγορητήριο ἐναντίον τοῦ Νικήτα Κροῦστσεφ καὶ τῆς πολιτικῆς του, ὅπου, τὰ ἰδεολογικὰ ἐπιχειρήματα ἀκολουθοῦσαν βαιρύτατες πολιτικὲς ἐπιθέσεις, ἀκόμη δὲ καὶ προσωπικὲς ὕβρεις...

Γιὰ πρώτη φορά, μάλιστα — κι' αὐτὸ ἔγινε γνωστὸ σ' ἕνα πολὺ στενὸ κύκλο τῆς διεθνοῦς πολιτικῆς — οἱ Κινέζοι ἀξίωσαν τὴν ἄμεση ἀπομάκρυνσι τοῦ Νικήτα Κροῦστσεφ ἀπὸ τὴν ἡγεσία τῆς Σοβιετικῆς Ἑνώσεως...

Τὸ τόλμημα αὐτό, πρὶν μερικὲς ἑβδομάδες ἀκόμα, θὰ ἦτανε ἀπίστευτο καὶ δείχνει τὸ τεράστιο ἄλμα, ποὺ ἔγινε στὴ σοβιετοκινεζικὴ διαμάχη...

Ἀπὸ ἐδῶ καὶ πέρα, ἀρχίζει ἕνα πολιτικὸ μυστήριο, ποὺ ὁ φωτισμός του μπορεῖ νὰ γίνη — γιὰ τὴν ὥρα τοὐλάχιστον — μόνο μέχρις ἕνα ὡρισμένο σημεῖο, γιατὶ ἡ ἐξέλιξι τῆς καταστάσεως εἶναι ἀκόμα ρευστὴ σὰν τὴν καυτερὴ λάβα, ποὺ ξεχύνεται ἀπὸ τὸ ἠφαίστειο.

Σὲ μιὰ δεύτερη ἀπάντησί τους, οἱ Κινέζοι, μὲ μιὰ ἄνευ προηγουμένου ἐθνική, πολιτικὴ καὶ ἰδεολογικὴ ἐπιθετικότητα καὶ ἀλαζονεία, διατυπώσανε τὴν ἀξίωσι νὰ πάη ὁ ἴδιος ὁ Νικήτας Κροῦστσεφ στὸ Πεκῖνο, «γιὰ μιὰ συζήτησι...».

Ἡ Μόσχα, γεγονὸς πολὺ ἀξιοσημείωτο, δὲν ὕψωσε ἀμέσως τὴ φωνὴ καὶ δὲ δίστασε νὰ δημοσιεύση τὰ κείμενα τῶν δύο προσκλήσεων, τονίζοντας, ἔπειτα ἀπὸ λίγο, ὅτι «δὲ μπορεῖ νὰ ὑπάρξη συνεννόησι μὲ τοὺς Κινέζους δογματιστές, οὔτε εἰρηνικὴ συνύπαρξι στὸν ἰδεολογικὸ τομέα μὲ τοὺς προδότες τοῦ μαρξισμοῦ-λενινισμοῦ...».

ΟΙ ΡΙΖΕΣ ΤΗΣ ΔΙΑΜΑΧΗΣ

Ἡ ἱστορία, ἡ δραματικὴ ἱστορία τῆς σημερινῆς ρωσσοκινεζικῆς διαμάχης, ἀλλὰ καὶ τὸ μυστικὸ — τὸ βαρύτιμο μυστικὸ — τῶν νέων αὐτῶν ἐξελίξεων στὴν πορεία τοῦ κινήματος τοῦ διεθνοῦς κομμουνισμοῦ, ἁπλώνουν τὶς ρίζες τους στὸ 1953.

Ὁ θάνατος τοῦ Στάλιν μέσα σὲ μυστηριώδεις συνθῆκες, ποὺ ἀκόμα δὲ φωτίστηκαν, δὲν ἦτανε ἁπλῶς ἡ φυσικὴ ἐξαφάνισι, ἑνὸς ἡγέτη, ποὺ εἶχε ἀνυψώσει ὁ ἴδιος τὸν ἑαυτό του σὲ θεότητα — σὲ τρομερὴ θεότητα — ποὺ τὴ λάτρευαν ἑκατοντάδες ἑκατομμυρίων πιστῶν σ' ὅλο τὸν κόσμο.

Μὲ τὸ συνέδριο κυρίως τοῦ ρωσικοῦ κομμουνιστικοῦ κόμματος, τὸ περίφημο εἰκοστὸ συνέδριο τοῦ 1956, ἡ σταλινικὴ θεότητα ρίχτηκε κυριολεκτικὰ στὰ σκουπίδια ἀπὸ τὸ Νικήτα Κροῦστσεφ καὶ τὴ νέα σοβιετικὴ ἡγεσία.

Ἡ ἡγεσία αὐτὴ διάλεξε μὲ πάθος καὶ ἐπιμονὴ τὸν ἀντισταλινικὸ δρόμο, ἀποκαλύπτοντας «τὰ ἐγκλήματα τοῦ δικτάτορα».

Ἡ πολιτικὴ τοῦ Στάλιν πρὸς τὴν Κίνα τοῦ Μάο-Τσὲ-Τούνγκ δὲν ἦτανε ποτὲ ἐξαιρετικὰ φιλικὴ καὶ ἐγκάρδια. Καὶ εἶναι, ἐπιφανειακὰ τοὐλάχιστον, παράδοξο τὸ θέσμα τοῦ Μάο-Τσὲ-Τούνγκ νὰ σηκώνη σήμερα τὴ σημαία τοῦ σταλινισμοῦ. Ἡ σταλινικὴ πολιτικὴ μέθοδος ἔγινε σήμερα τὸ «πιστεύω» τοῦ κινεζικοῦ κομμουνισμοῦ, τὴ στιγμὴ ἀκριβῶς, ποὺ ὁ σταλινισμὸς στὴ Σοβιετικὴ Ἕνωσι, καταγγέλλεται σὰν «ἐγκληματικός».

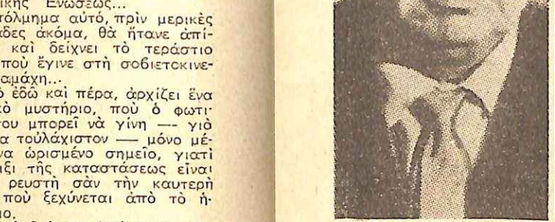

Γυναικεῖος σεραὸς τῆς Λαϊκῆς Κίνας σὲ παρέλασι στὸ Πεκῖνο: Γυναῖκες καὶ πολιτική...

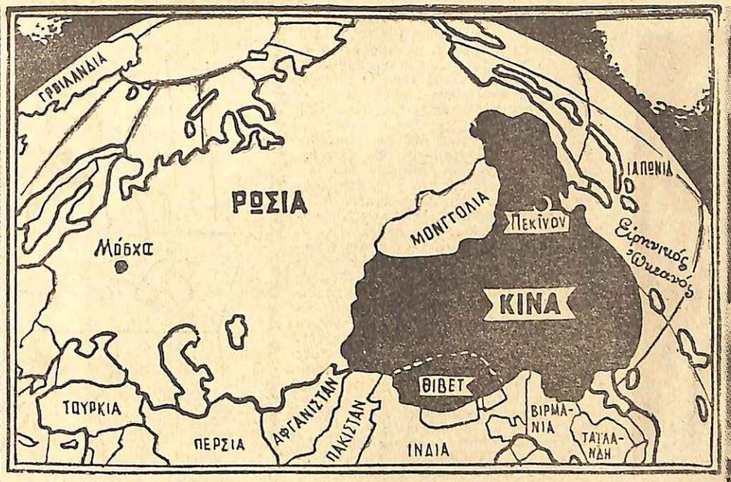

Οἱ δυὸ κολοσσοὶ ἀντιμέτωποι μὲ τοὺς δυὸ ἀρχηγοὺς τῶν δυὸ κομμουνιστικῶν δυνάμεων, τὸν Νικήτα Κροῦστσεφ καὶ τὸν Μαο-Τ'σὲ Τούνγκ. Δυὸ «σοσιαλιστικοὶ κόσμοι».

Ἀκόμα, ἰσχυροὶ σταλινικοὶ πυρῆνες ὑπάρχουν καὶ στὴν ἴδια τὴ Σοβιετικὴ Ἕνωσι, ποὺ ὑπομονετικὰ περιμένουν τὴν ὥρα τους...

Οὐσιαστικά, ὁ ἰδεολογικὸς καὶ πολιτικὸς διχασμὸς τοῦ κινήματος εἶναι ἕνα δραματικὸ γεγονὸς καὶ μάλιστα σὲ παγκόσμια κλίμακα.

ΕΘΝΙΚΙΣΤΙΚΟΣ ΠΥΡΕΤΟΣ ΤΩΝ ΚΙΝΕΖΩΝ

Οἱ Κινέζοι τοῦ Μάο-Τσὲ-Τούνγκ περνάνε μιὰ περίοδο ἐθνικιστικοῦ πυρετοῦ.

Ὁ ἐθνικισμός, ὁ τρομερὸς ἔντονος αὐτὸς ἐθνικισμός, δὲν εἶναι ἕνα καινούργιο φαινόμενο τῆς κινεζικῆς Ἱστορίας.

Πάντοτε ὑπῆρχε ἡ δυσπιστία καὶ συχνὰ ἡ ἐχθροτητα πρὸς τὸν ξένο, πρὸς τὸ λευκό.

Ὁ κινεζικὸς κομμουνισμός, ἀντὶ νὰ ἐξαλείψη τὸ ἐθνικιστικὸ αὐτὸ μένος, τὸ ἐνίσχυσε. Ὅλη ἡ ἐπιστήμη, ὅλες οἱ ἐφευρέσεις, ἡ καλύτερη λογοτεχνία καὶ ποίησι ἀνήκουν στὴν Κίνα!

Τὸ θέμα τοῦ ἐθνικοῦ γοήτρου ἔγινε σήμερα ἀφάνταστα ὑπερτροφικὸ σ' ὅλη τὴν Κίνα. Εἶναι τέτοιος ὁ ἐθνικιστικὸς πυρετὸς τῶν Κινέζων, ὥστε οἱ Ρῶσοι ἀναγκάστηκαν νὰ κλείσουν ἀκόμα καὶ τὰ προξενεῖα τους στὴν Κίνα...

ΟΙΚΟΝΟΜΙΚΗ ΚΡΙΣΙ

Ἀλλὰ ἡ σημερινὴ Κίνα, μετὰ τὴν ἀποτυχία τῶν λαϊκῶν κοινοβίων — ποὺ ἡ Μόσχα τὰ εἶχε ἀμέσως καταδικάσει — καὶ τὶς κακὲς ἐσοδείες, περνάει μιὰ τεραστία οἰκονομικὴ κρίσι...

Καὶ σ' αὐτὴ τὴν κρίσι, ὁ Μάο-Τσὲ-Τούνγκ καὶ οἱ Κινέζοι, αντιδροῦν μὲ μιὰ ἐπιθετικὴ στάσι στὴν ἐξωτερικὴ πολιτική, ποὺ βρίσκεται σὲ τελεία ἀντίθεσι μὲ τὴν πολιτικὴ τῆς εἰρηνικῆς συνυπαρξεως τῶν Ρώσων μὲ τὴ Δύσι.

Σ' αὐτὴ ἀκριβῶς τὴν περίοδο, ἡ σοβιετικὴ οἰκονομικὴ καὶ τεχνικὴ βοήθεια πρὸς τὴν Κίνα, περιωρίστηκε ἢ καὶ σὲ ὡρισμένους τομεῖς σταματησε ἐντελῶς. Ἡ οἰκονομία τῆς Κίνας ἀπειλεῖται μὲ παράλυσι. Τὸ περίφημο φράγμα — πηγὴ ὑπερηφανείας γιὰ τοὺς Κινέζους — τοῦ Γιάγκ-Τσὲ-Γιάγκ ἐμεῖς τελικὰ ἀτελείωτο...

Οἱ Κινέζοι, θέλουν νὰ ἐκδικηθοῦν τὴ Σοβιετικὴ Ἕνωσι γι' αὐτὴ τὴν κατάστασι, ἐνῶ ἡ Μόσχα τους εἶχε προειδοποιήσει, ὅτι ὁ δρόμος, ποὺ ἀκολουθοῦν εἶναι καταστροπτικός.

Τὰ κινεζικὰ ἁπλᾶ εἶναι πολιτικὰ καὶ ἰδεολογικά, καὶ στὸ κομμουνιστικὸ κίνημα αὐτὰ ἀκριβῶς τὰ ὅπλα εἶναι τὰ πιὸ ἐπικίνδυνα.

Ἀλλὰ γιὰ τὴν ὥρα ἡ κινεζικὴ ἐπίθεσι ἐναντίον τῆς Μόσχας ἀπέτυχε κι' αὐτὸ εἶναι εὐτύχημα γιὰ τὴν παγκόσμια εἰρήνη.

ΔΥΟ ΣΟΣΙΑΛΙΣΤΙΚΟΙ ΚΟΣΜΟΙ

Ἀλλὰ τὸ μεγάλο γεγονός, μὲ τεράστια σημασία, εἶναι ἡ δημιουργία δύο ξεχωριστῶν «σοσιαλιστικῶν» κόσμων, τοῦ ρωσσικοῦ καὶ τοῦ κινεζικοῦ. Τὸ ρῆγμα πῆρε σχήμα καὶ ἐκτασι. Οἱ δύο «σοσιαλιστικοὶ κόσμοι» ὑψώνονται ἀντιμέτωποι ὁ ἕνας στὸν ἄλλο. Οἱ ἀδελφικὲς ἐχθροτητες εἶναι πάντοτε γεμάτες φανατισμό... Γιὰ πρώτη φορὰ στὸ διεθνὲς ὁρίζοντα λάμπουν τὰ κόκκινα ἀστέρια δύο «ἐξωρκικῶν» μεγάλων δυνάμεων...

ΕΠ. ΜΕΤ.

Πῶς βλέπουν τὴν κινεζικὴ ἀπειλὴ σήμερα σ' ὁλόκληρο τὸν κόσμο...

Μιὰ ἀπὸ τὶς τελευταῖες φωτογραφίες τῆς Μαίρυλιν Μονρόε.

Ἡ νεκρὴ Μαίρυλιν, εἴδωλο τῆς Ἀμερικῆς

Μιὰ καινούργια θρησκεία: ὁ μονροϊσμός

ΣΤΙΣ Ἡνωμένες Πολιτεῖες ὑπάρχουν τρεῖς ἀθάνατοι κινηματογραφικοὶ μῦθοι, ποὺ συγκινοῦν τοὺς ἀνθρώπους περισσότερο κι' ἀπὸ τὴ ζωντανὴ πραγματικότητα. Καθένας ἀπ' αὐτοὺς συνδέεται καὶ μ' ἕνα πρόσωπο, ποὺ φαντάζει σὰν εἴδωλο ἢ σὰν ἡμίθεος.

Ὁ πρῶτος ἀπ' αὐτοὺς τοὺς μύθους εἶναι τοῦ Ροδόλφου Βαλεντίνο, ποὺ πέθανε τὸ 1926, σὲ ἡλικία μόλις 31 χρόνων ἀπὸ περιτονίτιδα. "Οσο ζοῦσε, ἔφτιναν κάθε μέρα στὸ ταχυδρομεῖο 3 — 4 καντάρια γράμματα, ποὺ τοῦ τὰ ἔστελναν γυναῖκες ἀπὸ ὅλο τὸν κόσμο. Τὰ γράμματα αὐτά, ἡ τελευταία ἀπὸ τὶς φίλες του, ἡ ἠθοποιὸς Πόλα Νέγκρι, τὰ ἔκαιγε, χωρὶς νὰ τοῦ ἐπιτρέπη οὔτε νὰ τ' ἀνοίξη. Μετὰ τὸ θάνατό του, πάνω ἀπὸ 10 νέες αὐτοκτόνησαν σ' ὅλο τὸν κόσμο. Καὶ σήμερα στὶς περισσότερες ἀμερικανικὲς πόλεις ὑπάρχουν ἑνώσεις θαυμαστῶν καὶ θαυματιῶν του, ποὺ συνέρχονται σ' ὡρισμένες ἐποχὲς καὶ μιλοῦν γιὰ τὸ εἰδωλό τους.

Ὁ δεύτερος μῦθος εἶναι τῆς Τζέην Χάρλοου, τῆς πλατινένιας καλλονῆς, ποὺ πέθανε μυστηριωδῶς τὸ 1938, πάνω στὴν ἀκμὴ τῆς ὁμορφιᾶς καὶ τοῦ ταλέντου της. Ἀναρίθμητοι ἄνδρες στὴν Ἀμερικὴ ζοῦν μὲ τὴν ἀνάμνησή της. Στὸ Βέρμοντ ὑπάρχει, μάλιστα, ἕνα εἴδος ναοῦ, ποὺ συγκεντρώνει κάθε τόσο ἐκείνους ποὺ δὲ μποροῦν νὰ ξεχάσουν τὴν Τζέην. Κάποιος ἀνώνυμος θαυμαστὴς τῆς ἔχει μαζέψει ἐκεῖ ὅλα τὰ ἐνθύμια τῆς ἠθοποιοῦ, ποὺ ἔκανε ἑκατομμύρια ἀνδρικὲς καρδιὲς νὰ χτυπᾶνε γι' αὐτὴν πρὶν ἀπὸ τὸν τελευταῖο πόλεμο.

Ὁ τρίτος μῦθος, πολὺ πιὸ πρόσφατος, εἶναι τοῦ Τζὰημς Ντήν, τοῦ νεαροῦ καὶ ἄτυχου ἠθοποιοῦ, ποὺ βρῆκε ἀπροσδόκητα τὸ θάνατο, πέφτοντας μ' ἕνα αὐτοκίνητο σπὸρ πάνω σ' ἕνα δέντρο.

Οἱ σκηνὲς τοῦ ὁμαδικοῦ ὑστερισμοῦ ποὺ ξετυλίχτηκαν τότε στὴν Ἀμερικὴ προκάλεσαν τὸ ἐνδιαφέρον τῶν ψυχολόγων καὶ τῶν κοινωνιολόγων. Ἀλλὰ δὲν ἐλειψαν κι' ἐκεῖνοι ποὺ ἔσπευσαν νὰ ἐκπωφεληθοῦν ἀπ' αὐτὸ τὸν ὑστερισμό. Ἕνας ἔξυπνος ἐπιχειρηματίας εἶχε τὴν ἔμπνευση νὰ μεταφέρη σὲ μπροῦντζο τὸ ἐκμαγεῖο τοῦ προσώπου του, ποὺ πάρθηκε μέσα στὸ φέρετρό του. Ὁ μπροῦντζος αὐτὸς πουλήθηκε κατόπιν κατὰ ἑκατομμύρια καὶ ὁ ἐπιχειρηματίας ἐθησαύρισε.

Στοὺς τρεῖς αὐτοὺς μύθους προστέθηκε τελευταία καὶ τέταρτος. Τὸ καινούργιο εἴδωλο εἶναι ἡ Μαίρυλιν Μονρόε, ποὺ οἱ θαυμαστές της τὴν χαρακτηρίζουν σὰν ἐνσάρκωση τῆς Ἀφροδίτης.

Ὁ μονροϊσμὸς ἀποτελεῖ ἕνα εἶδος καινούργιας θρησκείας, ποὺ συγκλονίζει ὁλόκληρη τὴν Ἀμερική. Οἱ δυὸ φωτογράφοι ποὺ τὴν ἀποθανάτισαν στὴν τελευταία της ταινία, ὅταν ἔπαιρνε τὸ μπάνιο της σὲ μιὰ πισίνα, μὲ μοναδικὸ ἔνδυμα τὴν ὁμορφιά της, ἐθησαύρισαν. Τὰ «ντοκυμανταίρ», ἐξ ἄλλου, ποὺ ἔχουν συναρμολογηθῆ ἀπὸ παλιὲς ταινίες της, κυκλοφοροῦν κατὰ ἑκατομμύρια, μὲ τοὺς ὑποβλητικοὺς τίτλους «Ἡ ἄγνωστη Μαίρυλιν», «Οἱ ἀπαγορευμένες σκηνὲς τῆς Μαίρυλιν» κτλ. Οἱ Ἀμερικανοὶ τὶς ἀγοράζουν ἅπληστα καὶ τρέχουν στὰ σπίτια τους γιὰ νὰ τὶς προβάλουν.

Κάθε τόσο βγαίνουν ἐπίσης βιβλία γιὰ τὴ ζωὴ τῆς Μαίρυλιν, ποὺ γίνονται ἀνάρπαστα. Κυκλοφοροῦν ταυτόχρονα ἀρώματα, κρέμες, μπιμπελό, μὲ τὸ ὄνομά της.

Πρόκειται γιὰ μιὰ «ὑστερία διαρκείας», ὅπως ἔγραψε τελευταῖα ἕνας Ἀμερικανὸς ψυχολόγος. Χιλιάδες Ἀμερικανοὶ καὶ Ἀμερικανίδες εἶναι περήφανοι ὅταν μποροῦν ν' ἀποχτήσουν ἕνα ἐνθύμιο τῆς ἀλησμόνητης ἠθοποιοῦ, μ' ὅλο ποὺ ξέρουν ὅτι τὶς περισσότερες φορὲς εἶναι πλαστό.

Ἔτσι, μ' ὅλο ποὺ ἡ Μαίρυλιν πέθανε, τὸ ἀμερικανικὸ κοινὸ θέλει νὰ τὴν φαντάζεται ἀκόμη ζωντανή.

Ἐκτὸς ἀπ' αὐτὴ τὴν ἱστερία, ὅμως, ὑπάρχει στὴ Μαίρυλιν κάτι τὸ βαθύτατα ἀνθρώπινο, ποὺ συγκινεῖ πάντοτε. Αὐτὴ τὴν ἄγνωστη Μαίρυλιν παρουσίασε τελευταῖα ἕνας ἀπὸ τοὺς βιογράφους της, ὑπενθυμίζοντας τὰ γεμάτα πόνο λόγια, ποὺ βγῆκαν σὲ διάφορες ἐποχὲς ἀπὸ τὸ στόμα της. Σὲ μιὰ ἀπὸ τὶς στιγμές, ποὺ ἄφηνε ἐλεύθερο τὸν ἑαυτό της, εἶχε πῆ ἄλλοτε:

«Κανένας ἀπὸ τοὺς ἄνδρες ποὺ γνώρισα δὲν εἶδε σὲ μένα τὴν ὀφανὴ ποὺ ἤμουνα καὶ ποὺ δὲν ἔπαψα ποτὲ νὰ εἶμαι. Ὁ κόσμος δὲν ξέρει ὅτι ἔμαθα νὰ διαβάζω, συλλαβίζοντας τὴ λέξη «ὀρφανοτροφεῖο», ποὺ βρισκόταν πάνω ἀπὸ τὴν πόρτα τοῦ ἱδρύματος ὅπου μεγάλωσα. Κάθε τόσο, μ' ἔβγαζαν ἀπ' αὐτὸ καὶ μ' ἐμπιστεύονταν σὲ διάφορες οἰκογένειες, ποὺ ἐπροθυμοποιοῦντο ν' ἀναλάβουν τὴν ἀνατροφή μου. Ἀλλοῦ μ' ἔβαζαν ν' ἀποστηθίσω τὴ Βίβλο, μ' ὅλο ποὺ δὲν ἤξερα ἀκόμη νὰ διαβάζω. Ἀλλοῦ μ' ἔδερναν ἀλύπητα. Ἀλλοῦ μὲ μεταχειρίζονταν σὰν κούκλα κι' ὅταν κουράζονταν νὰ παίζουν μαζί μου, μὲ ξαστέλναν στὸ ὀρφανοτροφεῖο... Οἱ μόνες μου εὐτυχισμένες στιγμὲς ἦταν ὅταν ἡ μητέρα μου ἔβγαινε ἀπὸ τὸ φρενοκομεῖο καὶ μ' ἔπαιρνε μαζί της. Γιατὶ οἱ γονεῖς της εἶχαν πεθάνει τρελλοί κι' ἡ δυστυχισμένη μου μητέρα πάθαινε ἐπίσης κρίσεις. Τὴν ἔκλειναν τότε γιὰ μεριχοὺς μῆνες ἢ γιὰ χρόνια».

Ἔμαθε ἀργότερα ὅτι εἶχε ἕνα πολὺ ὄμορφο σῶμα κι' ὅτι μποροῦσε νὰ κερδίση τὴ ζωή της δείχνοντάς το. Ἀλλὰ πόση πίκρα ὑπῆρχε μέσα στὴν ψυχή της γι' αὐτὸ τὸ πούλημα!... Κατὰ τὸν πόλεμο, ὅπως κι' ἄλλοι ἠθοποιοί, ἐπισκέφθηκε πολλὲς φορὲς τοὺς στρατιωτικοὺς καταυλισμοὺς γιὰ νὰ ἐμψυχώση μὲ τὴν παρουσία της τοὺς στρατιῶτες. Νὰ τὰ λόγια ποὺ τοὺς εἶπε μιὰ μέρα στὸ Πάντλετον:

— Μπόϋς, κάθε φορὰ ποὺ βλέπετε μιὰ ὄμορφη νέα, σφυρίζετε ἀπὸ θαυμασμό. Ἀλλ' ἂν τῆς βγάλετε τὸ φόρεμά της, τί θ' ἀπομείνη;

Ἡ Μαίρυλιν δὲ φοβόταν νὰ βγάλη τὸ φόρεμά της, γιατὶ ἤξερε πὼς ἦταν πολὺ ὄμορφη. Ἀλλ' αὐτὴ ἡ ἐκπληκτικὴ ὁμορφιὰ της εἶχε γίνει ὁ ἐφιάλτης της. Κάτω ἀπ' αὐτὴν, χτυποῦσε μιὰ ἀνθρώπινη καρδιά. Αὐτὴν, ὅμως, γυναῖκες δὲν ἤθελα νὰ τὴν δῆ.

Τεχνοθεραπεία

— Θὰ διαπιστώσατε πὼς ἐδῶ μέσα δὲν ὑπάρχουν εὐνοούμενοι. Ὅλοι παίρνουν τὸν κατώτατο νόμιμα μισθό!

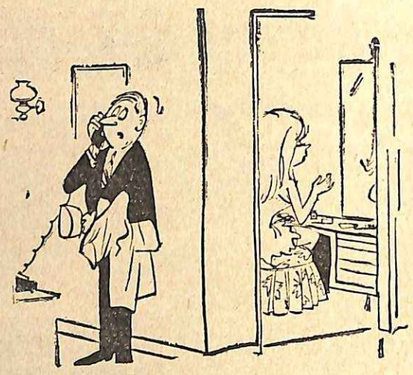

— Θέατρον «Ὠμέγα» ἐκεῖ;... Σᾶς παρακαλῶ, μοῦ ἀλλάζετε δυὸ εἰσιτήρια τῆς ἀπογευματινῆς μὲ δυὸ τῆς βραδυνῆς;

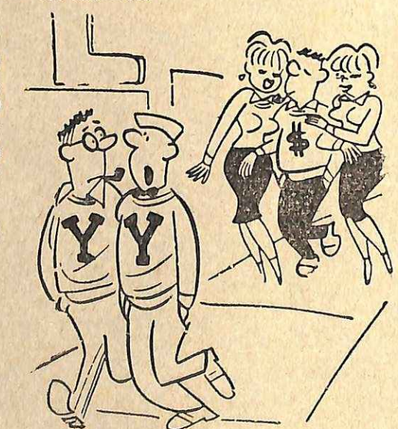

— Πᾶμε γρήγορα, Τζών, ν' ἀλλάξουμε μπλοῦζες! Αὐτὸς θὰ μᾶς «φάη» ὅλες τὶς γυναῖκες!

ΤΑ ΕΛΛΗΝΙΚΑ ΝΗΣΙΑ

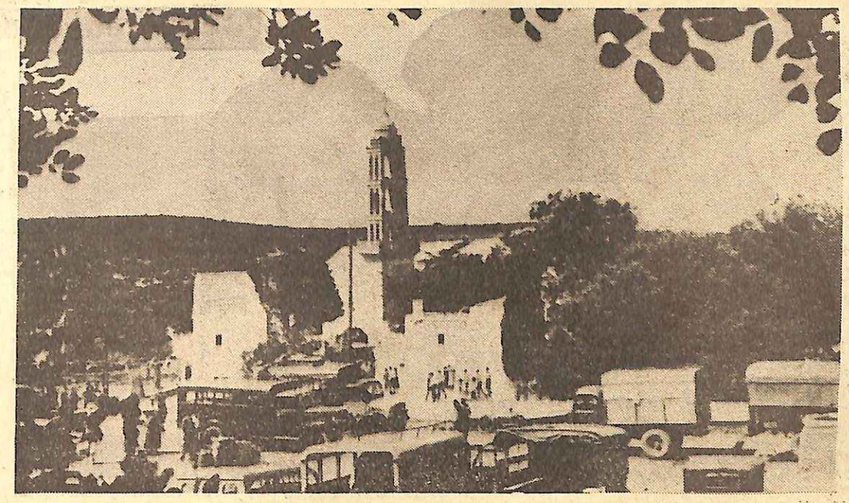

Ἡ Παναγία ἡ Μυρτιώτισσα στὰ Κύθηρα.

ΚΥΘΗΡΑ ΚΑΙ ΑΝΤΙΚΥΘΗΡΑ

ΣΤΗΝ ἀνεμόβαρτη περιοχὴ τοῦ Κάβο Μαλιά, ποὺ οἱ ἀρχαῖοι συμβούλευαν ὅσους τὸν περνοῦσαν νὰ ξεχνοῦν τὰ σπίτια τους, βρίσκεται τὸ νησὶ Κύθηρα. Ὁ λαὸς τὸ ὀνομάζει Τσιρίγο ἢ Τσεριγο ἀπὸ τὸ ἰταλικό του ὄνομα Cerigo.

"Αν καὶ τὸ νησὶ βρίσκεται ἀπέναντι ἀπὸ τὸ Μαλέα καὶ τὴ Λακωνικὴ χερσόνησο —ἀπὸ τὴν ὁποία ἀπέχει κάπου 20 χιλιόμετρα— ὡστόσο διοικητικῶς ὑπάγεται στὸν Πειραιά, γιατὶ εἶναι εὐκολώτερη ἡ ἐπικοινωνία μὲ τὸ μεγάλο λιμάνι τῆς Ἀττικῆς, παρὰ μὲ τὴν κοντινὴ πρωτεύουσα τοῦ νομοῦ Λακωνίας, τὸ Γύθειο.

Τὸ νησὶ παρουσιάζει μιὰ χτυπητὴ ἀντίθεση στὴ γεωλογική του σύστασι. Τὸ μεγαλύτερο μέρος του εἶναι ὁρεινὸ μὲ ἀπότομες καὶ βραχώδεις πλαγιὲς πρὸς τὴ θάλασσα. Τὸ ὑπόλοιπο, εὐφορώτατο δεντροφυτεμένο, μὲ ὡραίους κήπους καὶ μὲ πλούσια γεωργικὰ προϊόντα. Ἀλλὰ καὶ τὰ ὀρεινὰ μέρη τῶν Κυθήρων καλύπτονται ἀπὸ ὄαση ἢ μὲ ἄγριους θάμνους, ὥστε τὸ σύνολο νὰ προβάλλεται καταπράσινο μέσα ἀπὸ τὴ φουρτουνιασμένη θάλασσα, στὴν ὁποία συναντῶνται τρία πέλαγα: τὸ Ἰόνιο, τὸ Κρητικὸ καὶ τὸ Αἰγαῖο. "Ἴσως ἀπὸ τὴν ἀντίθεσι αὐτή, εἰδυλλιακῶν τοπίων καὶ ἀνεμόβαρτων βράχων νὰ παρακινήθηκε ἡ Ἀφροδίτη καὶ τὸ διάλεξε γιὰ νησί της. Ἀνταποκρινόταν στὴν ἰδιοσυγκρασία της, ποὺ ἄλλοτε ἦταν ἐρωτικὰ ἐκρηκτικὴ καὶ ἄλλοτε δεχόταν μὲ ὁλύμπια ἠρεμία τὶς θωπεῖες τῶν ποικίλων ἐραστῶν της. Ὁπωσδήποτε οἱ ἀρχαῖοι πίστευαν πὼς ἀπὸ τὰ Κύθηρα ξεκίνησε ἡ λατρεία τῆς Ἀφροδίτης στὴν Ἑλλάδα. Γι' αὐτό, ἀπὸ τὰ ὁμηρικὰ ἀκόμα χρόνια, συναντᾶμε τὴ θεὰ τοῦ ἔρωτα μὲ τὴν παρωνυμία της Κυθέρειας.

Ἡ μυθολογία μᾶς δίνει καὶ λεπτομέρειες γιὰ τὴ γέννησι τῆς Ἀφροδίτης στὰ Κύθηρα. Ὁ Κρόνος, σὲ μιὰ τιτανομαχία ἐναντίον τοῦ Οὐρανοῦ, τοῦ ἔκοψε τὸ διακριτικὸ τοῦ φύλου του, ποὺ ἔπεσε στὰ Κύθηρα. Κι' ἔτσι γεννήθηκε ἡ Ἀφροδίτη. Γι' αὐτὸ καὶ οἱ ἀρχαῖοι τὴν ὀνόμαζαν Οὐρανίαν Κυθέρειαν. Ὑπῆρχε δὲ καὶ ὡραῖος ναὸς τῆς Ἀφροδίτης στὰ Κύθηρα, ὅπου δίνονταν γιορτὲς πρὸς τιμήν της πάγκαλλης θεᾶς. Ἡ φαντασία τῶν νεωτέρων ζωγράφων, ἰδίως τοῦ δυτικοῦ κόσμου ἀπαθανάτισε σὲ πίνακες τὴν «Ἀποβίβασι στὰ Κύθηρα». σ' ἕνα φανταστικὸ νησί, πλούτου, χλιδῆς καὶ ἔρωτα. Φυσικά, εἶναι περιττὸ νὰ προσθέσωμε ὅτι οἱ σημερινοί, ἀλλὰ καὶ οἱ ἀρχαῖοι Τσιριγώτες, ἀνθρωποι φιλήσυχοι καὶ καλοὶ νοικοκύρηδες, δὲν εἶχαν καμμιὰ σχέσι μὲ τὶς πομπῶδεις αὐτὲς καὶ φαντασιόζικες «ἀποβιβάσεις» στὸ νησὶ τῆς Ἀφροδίτης.

Οἱ νεώτεροι κάτοικοι τῶν Κυθήρων ἀσχολοῦνται κυρίως μὲ τὴ γεωργία καὶ τὴ ναυτιλία. Πολλοὶ ἀπὸ αὐτούς, ἰδίως σὲ παλαιότερα χρόνια, ἀποδημοῦσαν στὸ ἐξωτερικό. Ἡ Σμύρνη καὶ ἡ Ἀλεξάνδρεια εἶχαν ἄλλοτε μεγάλες τσιριγώτικες παροικίες. Σημαντικὸς ἀριθμὸς κατοίκων τῶν Κυθήρων ἔχει ἐγκατασταθῆ καὶ στὸν Πειραιά.

Ἡ γεωγραφικὴ θέσι τοῦ νησιοῦ, ἁπλωμένου στοὺς θαλάσσιους δρόμους, ποὺ συνδέουν τὴν Ἀνατολὴ μὲ τὴ Δύσι, ἦταν φυσικὸ νὰ προσελκύση τὸ ἐνδιαφέρον τῶν ποντοπόρων λαῶν. Καὶ φαίνεται πὼς φοίνικες ἦσαν οἱ πρωταθλητοὶ κάτοικοί του. Εἶχαν κάνει τὰ Κύθηρα ναυτικὴ καὶ ἐμπορικὴ σκάλα, ὅπου γινόταν καὶ τὸ φάρεμα τῆς πορφύρας. Γι' αὐτὸ στὴν ἀρχαιότητα τὸ νησὶ ἀναφέρεται καὶ μὲ τὰ ὀνόματα: «Πορφυροῦσα» καὶ «Πορφυρίς».

Στὰ ἱστορικὰ χρόνια οἱ Σπαρτιᾶτες εἶχαν γίνει κύριοι τῶν Κυθήρων. Τοὺς χρησίμευαν καὶ γιὰ ναυτικὴ σκάλα πρὸς τὴν Κρήτη καὶ τὴν Αἴγυπτο καὶ γιὰ προφυλακὴ τῆς Λακωνίας. Ἀκριβῶς ἡ στρατηγικὴ καὶ ναυτικὴ σημασία τοῦ νησιοῦ τὸ μεταβάλλαν σὲ «μῆλον τῆς ἔριδος» μεταξὺ Ἀθηναίων καὶ Σπαρτιατῶν.

Στὸ διάστημα τοῦ Πελοποννησιακοῦ πολέμου τὰ Κύθηρα ἄλλοτε τὰ παίρνουν οἱ Ἀθηναῖοι καὶ ἄλλοτε τὰ ξαναπαίρνουν οἱ Σπαρτιᾶτες.

Γιὰ κάμποσους αἰῶνες κατόπιν ἡ ἱστορία τοῦ νησιοῦ μένει σκοτεινή. Στὴ ρωμαϊκὴ ἐποχὴ ἀναφέρεται πὼς ἦταν κτῆμα κάποιου εὐπατρίδη Ρωμαίου. Ἔπειτα στὰ βυζαντινὰ χρόνια ἀποτελεῖ ἐπαρχία τοῦ Βυζαντίου, ὡς τὰ 1207, ποὺ τὰ κατέλαβαν οἱ Βενετσιάνοι. Σπουδῆς αἴτιον κατόπιν μεταξὺ Τουρκίας καὶ Βενετίας, τὰ Κύθηρα ἔπαθαν μεγάλες καταστροφές.

Στὴν ἐπιδρομὴ τοῦ Βαρβαρόσσα (1537) ὁλόκληρο τὸ νησὶ λεηλατήθηκε καὶ καταστράφηκαν ὅλοι οἱ συνοικισμοί του. Ἑφτὰ χιλιάδες κάτοικους τῆρε αἰχμαλώτους ὁ Βαρβαρόσσας καὶ ὁ πληθυσμὸς κατέβηκε στὸ ἕνα ἕκτο. Δεύτερη μεγάλη καταστροφὴ ἔγινε ἀπὸ τὸν Ἀλῆ Κιουμουρτζῆ πασᾶ (1715). Οἱ λιγοστοὶ κάτοικοι, ποὺ εἶχαν ἀπομείνει, ζητοῦσαν νὰ μεταναστεύσουν σὲ ἄλλες περιοχὲς τῆς Τουρκίας. Τόση ἦταν ἡ φτώχεια καὶ ἡ κακομοιριὰ τὰ χρόνια ἐκεῖνα στὰ Κύθηρα.

Μετὰ τὴν ἁτῶσι τῆς Βενετιας, τὰ Κύθηρα ἀκολούθησαν τὴν τύχη τῶν ἄλλων Ἰονίων νήσων. Βρέθηκαν κάτω ἀπὸ τὴν ἀγγλικὴ κατοχὴ καὶ μεζὶ μὲ τὰ ἄλλα Ἑπτάνησα, ἐνώθηκαν μὲ τὴν Ἑλλάδα (1864). Πρωτεύουσα σήμερα εἶναι ἡ ὁμώνυμη πολιτεία. Χτισμένη σὲ μιὰ ψηλὴ ράχη στὸ νότιο μέρος, κοντὰ στὸ λιμένι τοῦ Καψαλίου. Ἡ πολιτεία, καθαρὴ καὶ ὑγιεινή, μὲ γραφικοὺς δρόμους, φρίσκεται κάτω ἀπὸ τὸ ταλὶ δενετσιάνικο κάστρο. Ἔτσι δημόσιο πουργεῖο Παιδείας Σπυρ. Στάη καὶ τοῦ ζήτησαν νὰ τοὺς δώση κανένα βοηθητικὸ πλοῖο τοῦ στόλου καὶ τὰ μέσα γιὰ νὰ ἁγάλουν ἀπὸ τὴ θάλασσα τὶς ἀρχαιότητες.

Οἱ σοφοὶ ὅμως «μανδαρῖνοι» τοῦ ὑπουργείου τῆς Παιδείας εἶχαν σοβαρὲς ἀντιρρήσεις. Ἔλεγαν πὼς αὐτά, ποὺ δινηγοῦνταν οἱ δῦτες ἦταν οἱ συνηθισμένες ὑπερβολὲς καὶ πὼς δὲν ἄξιζε νὰ γίνουν δαπάνες γιὰ ἐρευνες, ποὺ θὰ ἦταν ἐκ των προτέρων καταδικασμένες σὲ ἀποτυχία.

Εὐτυχῶς ποὺ ὁ Στάης ἦταν ἀπὸ τὰ Κύθηρα καὶ ἐνδιαφερόταν αἰ ὁ ἴδιος γιὰ τὴν ἀρχαιολογία. Παραμέρισε, λοιπόν, τὶς ἀντιρρήσεις τῆς ἀρχαιολογικῆς ὑπηρεσίας τοῦ ὑπουργείου κι' ἀφοῦ συνεννοήθηκε μὲ τὸ συγαδελφό του ὑπουργὸ τῶν Ναυτικῶν, ὀργάνωσαν τὴν ἀποστολή, ποὺ θὰ ἐρευνοῦσε τὸ βυθὸ τῶν Ἀντικυθήρων.

Τὸ Πάσχα τοῦ 1900 δυὸ καΐκια μὲ σφουγγαράδες ἀπὸ τὴ Σύμη γύριζαν στὸ νησί τους ἀπὸ τὶς ἐσχερινὲς ἀκτὲς τῆς Ἀφρικῆς, ὅπου γινόταν τὸ μάζεμα τῶν σφουγγαριῶν. Οἱ ἄνεμοι καὶ οἱ τρικυμίες ἀνάγκασαν τὰ δύο καΐκια νὰ πλήσουν στὸ νησάκι τῶν Ἀντικυθήρων. Καὶ μένοντας ἐκεῖ, ὥσπου νὰ κοπάση ἡ θάλασσα οἱ δῦτες τῶν δυο καραβιῶν ἔκαναν καὶ καμμιὰ βουτιὰ γιὰ σφουγγάρια.

Μιὰ ἡμέρα, ποὺ ἕνας ἀπὸ τοὺς δύτες, ὁ Ἡλίας Σταδιάτης, εἶχε βουτήξει σὲ 35 ὀργιές, εἶδε ἐκθαμβος στὸ βυθὸ τῆς θάλασσας ἕνα σωρὸ ἀπὸ ἀγάλματα. Προφανῶς κάποιο πλοῖο ποὺ θὰ μετέφερε ἑλληνικὲς ἀρχαιότητες στὴ Ρώμη ἢ στὸ Βυζάντιο εἶχε βουλιάξει στὴν ἀφιλόξενη ἐκείνη θάλασσα. Ὁ Σταδιάτης πλησίασε τὸ σωρὸ ἔσπασε τὸ χέρι ἀπὸ ἕνα χάλκινο ἄγαλμα κι' ἀνέβηκε στὴν ἐπιφάνεια γιὰ νὰ εἰδοποιήση τοὺς συντρόφους του. Ὁ καπετάνιος τῶν καϊκιῶν Δημήτρης Κοντὸς βούτηξε κι' αὐτὸς στὸ μέρος, ποὺ τοῦ ὑπέδειξε ὁ Σταδιάτης κι' ἀφοῦ βεβαιώθηκε γιὰ τὴν ὕπαρξι τῶν ἀγαλμάτων, σημείωσε καλὰ τὴ θέσι.

Ὅταν τὰ δύο σφουγγαράδικα γύρισαν στὴ Σύμη, ζήτησαν ἀπὸ τοὺς πραγμάτους τοῦ νησιοῦ νὰ τοὺς συμβουλεύσουν τί ἔπρεπε νὰ κάνουν. Καὶ οἱ πρόκριτοι τοὺς εἶπαν πὼς ἔπρεπε γιὰ λόγους πατριωτισμοῦ νὰ πᾶνε στὴν Ἀθήνα καὶ ν' ἀναφέρουν τὸ πρᾶγμα στὴν ἑλληνικὴ κυβέρνησι. Ἔτσι κι' ἔκαναν. Οἱ σφουγγαράδες, ἔχοντας μαζί τους καὶ τὸ συμπατριώτη τους Θεόδωρο ἀπὸ τὸ βυθὸ τῆς θάλασσας τῶν Ἀντικυθήρων ἦταν καὶ ὁ ὡραῖος Ἔφηβος, ποὺ σήμερα στολίζει τὸ ἀρχαιολογικὸ μας μουσεῖο καὶ θεωρεῖται ἕνα ἀπὸ τὰ ὡραιότερα ἀποκτήματά του. Στὴν ἐσωτερικὴ αὐλὴ τοῦ μουσείου ἔχουν ἐκτεθῆ καὶ οἱ κολῶσσοι ἀρχαιότητες ποὺ βρέθηκαν στὴ θάλασσα τῶν Ἀντικυθήρων. Ἡ ἑλληνικὴ κυβέρνησι ἔδωσε τότε γιὰ ὥρο στοὺς Συμιῶτες σφουγγαράδες 150 χιλιάδες δραχμὲς (6 χιλιάδες χρυσὲς λίρες) καὶ ἐπὶ πλέον ἡ Ἀρχαιολογικὴ Ἑταιρεία 500 δραχμὲς στὸν καθένα.

"Οταν ὁ Ἔφηβος τῶν Ἀντικυθήρων ἐγήκε ἀπὸ τὴ θάλασσα, τὸν συγκόλλησαν πρόχειρα καὶ τὸν τοποθέτησαν σὲ μιὰ αἴσουσα τοῦ ὑπουργείου τῆς Παιδείας ("Ιανουάριος 1901) μαζὶ μὲ τὰ ἄλλα εὑρήματα τῶν Ἀντικυθήρων. Τὸ ὑπουργεῖον τῆς Παιδείας γράφει ὁ ἀρχαιολόγος Ι. Σφορῶνος, μετελήθη τότε εἰς προσκύνημα πάντων τῶν Ἀθηναίων, ἡμετέρων καὶ ξένων, ἰδίως δὲ τοῦ ἑλληνικοῦ λαοῦ τοῦ θεωροῦντος δικαίως τὰ ἀνευρεθέντα ἔργα ὡς τὰ πολυτιμότατα τῶν κειμηλίων τῆς προγονικῆς αὐτοῦ δόξης». Καὶ ὁ θαυμασμὸς πρὸς τὸν ὡραῖο χάλκινο Ἔφηβο συνεχίζεται καὶ σήμερα ἀπὸ δικούς μας καὶ ξένους, ποὺ καθημερινῶς γεμίζουν τὴν αἴθουσα τοῦ μουσείου, ποὺ τὸν ἔχουν τοποθετήσει.

ΕΠ. Κ. ΣΤΑΣΙΝΟΠΟΥΛΟΣ

„Ένα τραγούδι — Μιά ιστορία"

Κατάλαβα ὅτι ἦταν ἀδύνατο νὰ μιλήσω στὴ Νίνα ἐκείνη τὴ στιγμή, νὰ τῆς πῶ ὅτι ὅλα τελείωσαν...

«Σ' ΑΓΑΠΩ»

«Σ' ΑΓΑΠΩ» ἑλληνικά, «ἴο τ' ἀμο» ἰταλικά, «ζὲ βοῦ ζἀμ» φραντσέζικα, «αἴ λάβ γιοῦ» ἐγγλέζικα, «γιὸ τὲ ἄμο» ἱσπανικὰ καὶ πορτογαλέζικα...»

Ἡ ζεστὴ φωνὴ τοῦ τραγουδιστῆ ἀντηχοῦσε μέσα στὴν ἡσυχη σάλα τοῦ κέντρου, ποὺ ἐκείνη τὴν ὥρα ἦταν σχεδὸν ἔρημη. Τὰ μαῦρα μάτια τῆς Νίνας ἦταν καρφωμένα στὸ πρόσωπό μου ζωηρά, γελαστά, εὐτυχισμένα.

— Σ' ἀγαπῶ, σ' ἀγαπῶ, σ' ἀγαπῶ... μοῦ ψιθύριζε, σκύβοντας πρὸς τὸ μέρος μου καὶ τὰ τρυφερὰ ἀβάφα χεῖλη της ἔκαναν ἕνα μικρὸ γλυκὸ μορφασμό, ζαρώνοντας ναζιάρικα.

«Πῶς ἀλλοιῶς νὰ σοῦ τὸ πῶ, μόνο ἐσένα ἀγαπῶ!...» συνέχισε ἡ φωνὴ τοῦ τραγουδιστῆ.

Ἐνοιώθα ζαλισμένος, τὸ κεφάλι μου βοΐζε σὰν νὰ εἶχα πιῆ πολύ. Κι' ὅμως δὲν εἶχα ἀγγίξει κἂν τὸ κονιάκ, ποὺ βρισκόταν μπροστά μου.

«Αὐτὸ τὸ τραγούδι χρειαζόταν τώρα! συλλογίστηκα ἐκνευρισμένος. Κι' ἐγὼ ὁ ἡλίθιος, ποὺ τὴν ἔφερα ἐδῶ, γιὰ νὰ μπορέσω νὰ τῆς μιλήσω μὲ ἡσυχία γιὰ νὰ βρῶ τὸ θάρρος νὰ τῆς ἐξηγήσω...»

«Σ' ἀγαπῶ... σ' ἀγαπῶ...» ξανάλεγε ζεστὴ καὶ ἐπίμονη ἡ φωνὴ τοῦ τραγουδιστῆ.

Κατάλαβα ὅτι ἦταν ἀδύνατο νὰ μιλήσω στὴ Νίνα ἐκείνη τὴ στιγμή, νὰ τῆς πῶ ὅτι ὅλα τελείωσαν μετὰ ἕξι μαῆ, γιατὶ ἡ Στέλλα εἶχε γυρίσει. Ἔπρεπε νὰ ἀναβάλω γιὰ μιὰ ἄλλη στιγμή.

Σήκωσα τὸ ποτήρι μου καὶ ἤπια μονορροῦφι τὸ περιεχόμενό του. Φαίνεται ὅτι τὸ ἔκανα αὐτὸ μὲ μιὰ κίνησι κάπως ἐκνευρισμένη, γιατὶ τὰ μάτια τῆς Νίνας ἔγιναν ἀνήσυχα.

— Τί σοῦ συμβαίνει, Γιῶργο; μὲ ρώτησε στιγαά.

— Τίποτα, τῆς εἶπα καὶ κατάρθωσα νὰ τῆς χαμογελάσω. Θυμήθηκα μόνο ὅτι ἔχω ἕνα σοβαρὸ ραντεβοῦ σὲ μιὰ ὥρα...

— Τότε νὰ φύγουμε ἀμέσως. Δὲν ἦταν λόγος νὰ στενοχωρηθῆς.

Καθὼς ἐγαίναμε ἀπὸ τὸ κέντρο καὶ μπαίναμε στὸ αὐτοκίνητο, ἐνοιωσα ἕνα σφίξιμο στὴν καρδιά. Ἦταν πάντα τόσο γλυκειά, πρόθυμη καὶ τρυφερὴ ἡ Νίνα καὶ συλλογιζόταν τόσο λίγο τὸν ἑαυτό της!

Ἀρχισα νὰ δίνω σιωπηλὸς. Κρατοῦσα τὰ μάτια μου καρφωμένα στὴ λουρίδα τοῦ δρόμου, ποὺ ξετυλίγόταν μπροστά μου, ἀλλὰ ἡ σκέψι μου ταξίδευε ἀλλοῦ, γύριζε πρὸς τὰ πίσω, πρὶν ἀπὸ δυὸ χρόνια, στὸ Παρίσι...

Ἐκεῖ ἔζησα γνωρίσει τὴ Στέλλα. Συναντηθήκαμε κάποιο βράδυ σ' ἕνα ἑστιατόριο γλέντι. Χορέψαμε μαζὶ καὶ ἤπιαμε σαμπάνια. Ἡ Στέλλα, μιὰ κόρη ἔνος πλουσίου ἐμπόρου ἀπὸ τὴ Θεσσαλονίκη καὶ βρισκόταν στὸ Παρίσι γιὰ σπουδές.

— Στὴν πραγματικότητα, βέβαια, ὁ λόγος ποὺ βρίσκουμαι ἐδῶ, εἶναι νὰ γνωρίσω τὸ Παρίσι, μοῦ ἐξομολογήθηκε γελώντας. Γιὰ ὅλα ἐμάς, τὰ «παιδιὰ τοῦ μπαμπᾶ», οἱ σπουδὲς εἶναι συνήθως μιὰ δικαιολογία.

Ἔκανα νὰ τῆς πῶ ὅτι γιὰ μένα, παρ' ὅλο ποὺ ἤμουν κι' ἐγὼ γυιὸς ἑνὸς πλουσίου πατέρα, οἱ σπουδὲς δὲν ἦταν μιὰ δικαιολογία, ἀλλὰ ἕνας σοβαρὸς σκοπός. Μὰ δὲν τῆς εἶπα τίποτα. Ἐκείνη ἡ κοπέλλα μοῦ ἄρεσε διαβολεμένα. Εἶχε μιὰ ἐντυπωσιακὴ ξανθειὰ ὁμορφιά, ἦταν εὔθυμη, ξένοιαστη, γεμάτη κέφι.

Ἀπὸ τὴν πρώτη στιγμὴ μὰς φάνηκε σχεδὸν φυσικὸ ν' ἀγαπηθοῦμε. Ὁ ἔρωτάς μας γεννήθηκε σ' ἐκεῖνο τὸ φοιτητικὸ γλέντι καὶ κράτησε ἕνα ὁλόκληρο χρόνο. Ἦταν ἕνας ἀπὸ ἐκείνους τοὺς ἔρωτες, ποὺ μόνο μιὰ φορὰ μπορεῖ νὰ ζήση κανεὶς τρελλός, ὁρμητικός.

Ὕστερα, κάποια μέρα, ὅλα τέλειωσαν. Ἡ αἰτία ἦταν ἕνα ἀσήμαντο καυγαδάκι, ἕνα ἀπὸ ἐκεῖνα τὰ συχνὰ καυγαδάκια μας, ποὺ συνήθως χρησίμευαν νὰ δυναμώνουν καὶ νὰ ἀνανεώνουν τὸν ἔρωτά μας. Μὰ ἐκείνη τὴν ἡμέρα, πηγαίνοντας στὸ συνηθισμένο μας μπάρ, εἶδα τὴ Στέλλα καθισμένη δίπλα στὸ Ζάκ, ἕνα Γάλλο συμφοιτητή της, ποὺ τὴ φλέρταρε φανερά. Κατάλαβα πὼς ἤθελε νὰ μὲ κάνη νὰ ζηλέψω. Ἔνοιωσα τὸν ἐγωϊσμό μου νὰ πληγώνεται καὶ χωρὶς νὰ διστάσω οὔτε στιγμὴ πλησίασα τὴν Ἰγκριντ, μιὰ κατάξανθη Σουηδέζα, ποὺ σπουδαζε ζωγραφικὴ καὶ ποὺ δὲν φρόντιζε καθόλου νὰ κρύβη τὴν προτίμησί της γιὰ μένα. Αὐτὸ ἦταν ὅλο. Ἀρχισα νὰ βγαίνω μὲ τὴν Ἴνγκριντ, ἐκείνη μὲ τὸν Ζάκ.

Λίγους μῆνες ἀργότερα γύρισα στὴν Ἑλλάδα. Γιὰ ἀρκετὸ καιρὸ ἡ ἀνάμνησι τῆς Στέλλας ἐξακολουθοῦσε νὰ μὲ βασανίζη. Ἐκείνος ὁ φλογερὸς ἔρωτας εἶχε ἀφίσει στὴν καρδιά μου μιὰ καφτερὴ σφραγίδα.

Ὕστερα, γνώρισα τὴ Νίνα. Μοῦ τὴ σύστησε κάποια μέρα ἡ ξαδελφη μου, ἡ Καίτη. Παρακολουθοῦσαν κι' οἱ δυὸ ἀγγλικὴ φιλολογία καὶ εἶχαν συνδεθῆ μὲ φιλία.

— Εἶναι μιὰ θαυμάσια κοπέλλα, μοῦ εἶπε ἡ Καίτη, μιλώντας μου γιὰ τὴν καταγωγή της φίλη. Ζῆ ὁλομόναχη στὴν Ἀθήνα, ἀλλὰ εἶναι πάντα σοβαρὴ καὶ μετρημένη. Οἱ γονεῖς της εἶναι ἐδῶ πολὺ ἐπαρχιῶτες καὶ ἡ Νίνα σκέπτεται ν' ἀνοίξη μιὰ σχολὴ ἀγγλικῶν στὴν ἐπαρχία της.

Ἡ Νίνα ἦταν ἕνας τύπος ἐντελῶς διαφορετικὸς ἀπὸ τὴ Στέλλα κι' ἴσως ἀκριβῶς γι' αὐτὸ μπόρεσα νὰ τὴν ἀγαπήσω. Ἦταν μελαχροινὴ γλυκειά, τρυφερή, μὲ χαρακτῆρα ρωμαντικὸ καὶ κάπως μελαγχολικό.

Πέρασαν μερικοὶ μῆνες γλυκειᾶς, ἤρεμης εὐτυχίας. Συναντιόμαστε σχεδὸν κάθε βράδυ καὶ κάναμε μακρυνοὺς ἐξοχικοὺς περιπάτους μὲ τὸ αὐτοκίνητο, καθόμαστε σὲ ἀπόμερα κεντράκια ἢ πηγαίναμε στὸν κινηματογράφο. Κοντὰ στὴ Νίνα, εἶχα ἀρχίσει νὰ γνωρίζω μιὰ ζωὴ ἀλλοιώτικη, πιὸ ἁπλῆ, μιὰ ζωὴ ποὺ μοῦ ἄρεσε. Εἶχα σχεδὸν πάψει νὰ θυμᾶμαι πιά, ὅταν ξαφνικά, κάποια μέρα, ἡ Στέλλα ξαναγύρισε...

Τὴν εἶδα νὰ παρουσιάζεται ἕνα πρωῒ ἀναπάντεχα στὸ γραφεῖο μου, πιὸ ὁμορφη, πιὸ γοητευτική, πιὸ ἐπιθυμητὴ ἀπὸ ποτέ. Ἔτρεξε κοντά μου, τύλιξε τὰ μπράτσα της στὸ λαιμό μου καὶ μὲ φίλησε.

— Ξαναγύρισα Γιῶργο, μοῦ ψιθύρισε μὲ πάθος, σκέφτηκα πολὺ σ' ὅλο αὐτὸ τὸν καιρὸ καὶ κατάλαβα ὅτι ἦταν κουτὸ ἐκεῖνο τὸ πεῖσμα, ποὺ μὰς χώρισε. Ποτὲ δὲν ἔπαψα νὰ σ' ἀγαπῶ...

Οὔτε κι' ἐγώ, οὔτε κι' ἐγὼ Στέλλα... τῆς ἀπάντησα, ἐνῶ τὴν ἔσφιγνα στὴν ἀγκαλιά μου, νοιώθοντας τὸ αἷμα μου νὰ κυλᾶ καυτὸ στὶς φλέβες μου.

Νόμιζα πὼς δὲν εἶχε περάσει οὔτε μιὰ μέρα ἀπὸ τότε, ποὺ εἴχαμε φρεθῆ μαζὶ γιὰ τελευταία φορὰ στὸ Παρίσι. Ἡ γλυκειὰ μορφὴ τῆς Νίνας εἶχε σβύσει ὁλότελα ἀπὸ τὴ θύμησί μου... Ἀργότερα τὴν ξαναθυμήθηκα, ἀλλὰ μόνο γιὰ νὰ σκεφτῶ ὅτι ἔπρεπε νὰ τῆς μιλήσω, νὰ τῆς ἐξηγήσω...

Σταμάτησα τὸ αὐτοκίνητο μπροστὰ στὸ σπίτι, ὅπου ἡ Νίνα κρατοῦσε ἕνα δωμάτιο καὶ τότε μόνο κατάλαβα ὅτι σ' ὅλη τὴ διαδρομὴ δὲν εἶχα μιλήσει καθόλου.

— Τί θὰ κάνης ἀπόψε; τὴ ρώτησα, γιὰ νὰ πῶ κάτι.

— Ἴσως τηλεφωνήσω στὴν Καίτη, γιὰ νὰ πᾶμε στὸν κινηματογράφο, μοῦ ἀπάντησε μὲ μιὰ φωνή, ποὺ ἔτρεμε παράξενα.

Μοῦ χρειάστηκαν μόνο λίγα λεπτὰ γιὰ νὰ φτάσω στὸ ξενοδοχεῖο τῆς Στέλλας. Ἀνοπομονοῦσα νὰ τὴ σφίξω στὴν ἀγκαλιά μου, ὅπως ἄλλοτε. Μὲ δέχτηκε ἀμέσως στὸ δωμάτιό της. Φοροῦσε μιὰ θαυμάσια ρόμπα πολὺ σφιγμένη στὴ μέση καὶ πολὺ ἀνοιχτὴ στὸ στῆθος. Ἦταν τόσο ὄμορφη, ποὺ ἔνοιωσα τὴν ἀνάσα μου νὰ κόβεται.

— Σὲ περίμενα ξέρεις, μοῦ εἶπε ἐνῶ μὲ τραβοῦσε νὰ καθήσω δίπλα της στὸ ντιβάνι.

Ἔσκυψα πρὸς τὸ μέρος της, ἔκανα νὰ τὴν ἀγκαλιάσω, μὰ ἐκείνη τὴ στιγμή, ἀπὸ τὸ μικρὸ τρανζιστορ, ποὺ βρισκόταν πάνω στὸ τραπεζάκι, ἀκούστηκε ἡ φωνὴ τοῦ τραγουδιστῆ, ζεστή, παθητική:

«Σ' ἀγαπῶ» ἑλληνικά, «ἴο τ' ἄμο» ἰταλικά, «ζὲ βοῦ ζ'αἴμ» φραντσέζικα, «αἴ λαὸ γιοῦ» ἐγγλέζικα..»

Ἡ Στέλλα ἅπλωσε τὸ χέρι της κι' ἔκλεισε τὸ ραδιόφωνο.

— Τί σαχλὸ τραγούδι, εἶπε κάνοντας ἕνα μορφασμό, ποὺ ἀσχήμισε παράξενα τὸ πρόσωπό της.

Δὲν ξέρω τί μοῦ συνέβη ἐκείνη τὴ στιγμή. Ἀκόμα δὲ μπορῶ νὰ τὸ ἐξηγήσω. Ἡ φωνὴ τοῦ τραγουδιστῆ δὲν ἀκουγόταν πιά, μὰ ἐγὼ ἔξοκολουθοῦσα νὰ τὴν ἀκούω. Καὶ δὲν ἦταν μονάχα αὐτό. Μπροστά μου δὲν ἔβλεπα πιὰ τὸ πρόσωπο τῆς Στέλλας μὲ τὴν ἐκθαμβωτικὴ ὁμορφιά καὶ μὲ τὸ περίτεχνο μακιγιάζ, ἀλλὰ ἕνα ἄλλο προσωπακι λεπτὸ καὶ γλυκό, δυὸ κατάμαυρα μάτια γελαστὰ καὶ φωτεινά, δυὸ χειλη ἁγνά, ἀβαφα, ποὺ μοῦ ψιθύριζαν σουφρωμένα σ' ἕνα ναζιάρικο μορφασμό: «Σ' ἀγαπῶ, σ' ἀγαπῶ, σ' ἀγαπῶ!»

Καὶ τότε.., ξαφνικὰ κατάλαβα τὴν ἀλήθεια, ὅλη τὴν ἀλήθεια.

— Ἄκουσε Στέλλα εἶπα μὲ σταθερὴ φωνή. Ἤρθα γιὰ νὰ σοῦ πῶ κάτι, ποὺ τὸ πρωῒ δὲ μπόρεσα νὰ σοῦ τὸ πῶ ἢ μᾶλλον δὲν πρυφτασα νὰ τὸ καταλάβω. Ἡ ἔκπληξι ποὺ σὲ ξανάβα μπροστά μου ξαφνικά, ἡ ὁμορφιά σου, οἱ κοινὲς ἀναμνήσεις, μ' ἔκαναν νὰ πιστέψω γιὰ μια στιγμὴ... Μ' ἔκαναν νὰ νομίσω ὅτι δὲν εἶχα πάψει ποτὲ νὰ σ' ἀγαπῶ. Μὰ δὲν εἶναι ἀλήθεια αὐτό, Στέλλα. Ὁ ἔρωτάς μας ἦταν ὡραῖος, μοναδικός, ἀλλὰ πέθανε. Τὸν καταδίκασαμε ἐμεῖς οἱ ἴδιοι σὲ θανατο, ἴσως ἀδίκα. Ἀλλὰ τώρα δὲ μπορούμε νὰ τὸν ἀναστήσουμε πιά. Στὸ μεταξύ, ζήσαμε τόσον καιρὸ μακρυὰ ὁ ἕνας ἀπὸ τὸν ἄλλο.

Ἡ Στέλλα μὲ κύτταξε μὲ θυμὸ καὶ κατάπληξι.

— Τώρα δὲ λείπει πιὰ μοῦ πῆς ὅτι ἀγαπᾶς μιὰ ἄλλη μ' ἕναν ἔρωτα βαθὺ καὶ ρωμαντικό! μοῦ εἶπε μὲ φωνή, ποὺ ἔτρεμε ἀπὸ κακία.

Κατάλαβα ὅτι εἶχε δίκιο. Χωρὶς νὰ τὸ θέλω τὴν εἶχα ταπεινώσει.

Σηκώθηκα ταραγμένος.

— Σοῦ ζητῶ συγγνώμη Στέλλα, μουρμούρισα, ἀλλὰ συμβαίνει ἀκριβῶς αὐτό. Ἀγαπῶ μιὰ ἄλλη ὅπως εἶπες, βαθειὰ καὶ ρωμαντικά, μὰ τὸ κατάλαβα μόλις τώρα.

— Τότε τί περιμένεις γιὰ νὰ τρέξης κοντά της; μοῦ εἶπε παγερά.

— Ἀντίο, Στέλλα μουρμούρισα.

— Στὸ καλό, ἠλίθιε αἰσθηματία, μοῦ ἀπάντησε περιφρονητικά.

Δὲν περίμενα τὸ ἀσανσὲρ. Κατέβηκα τρέχοντας τὶς σκάλες. Μπῆκα σ' ἕνα κατάστημα δίσκων καὶ ἀγόρασα τὸ «Σ' ἀγαπῶ». Δέκα λεπτὰ ἀργότερα χτυποῦσα τὴν πόρτα τοῦ δωματίου τῆς Νίνας. Ἤμουν καὶ μοῦ ἄνοιξε ἡ ἴδια.

— Ἐσύ; μοῦ εἶπε σαστισμένη.

Τὰ μάτια της ἦταν κοκκινισμένα, ἦταν φανερὸ ὅτι εἶχε κλάψει.

— Εὐτυχῶς ξέμπλεξα γρήγορα ἀπὸ τὸ ραντεβοῦ μου, τῆς εἶπα κι' ἔτρεξα ἀμέσως κοντά σου. Νά, σοῦ ἔφερα κι' αὐτό — πρόσθεσα, ἐνῶ τῆς ἔδινα τὸ δίσκο.

Τὸν πῆρε στὰ χέρια της, τὸν κύτταξε καὶ τὰ μάτια της βούρκωσαν.

— Ὦ Γιῶργο, μοῦ ψιθύρισε, κι' ἐγὼ πού νόμιζα πὼς...

— Τί νόμισες, ἀγάπη μου;

— Νόμισα πὼς κάποια ἄλλη γυναίκα εἶχε μπῆ ξαφνικὰ ἀνάμεσά μας.

Πλησίασε τὸ μικρό της πὶκ-ἄπ καὶ τοποθέτησε τὸ δίσκο. Ἡ ζεστὴ φωνὴ τοῦ τραγουδιστῆ πλημμύρισε τὸ δωμάτιο:

«Σ' ἀγαπῶ» ἑλληνικά, «ἴο τ' ἄμο» ἰταλικά, «ζὲ βοῦ ζ' αἴμ» φραντσέζικα, «αἴ λάβ γιοῦ» ἐγγλέζικα».

Βρεθήκαμε ἀγκαλιασμένοι, μὲ τὰ χεῖλη ἑνωμένα σ' ἕνα γλυκό, παρατεταμένο φιλί. Τὰ μαῦρα μάτια τῆς Νίνας ἦταν καὶ πάλι γεμάτα ἔρωτα καὶ φῶς.

Τώρα εἴμαστε ἁρραβωνιασμένοι. Θὰ παντρευτοῦμε σ' ἕνα χρόνο, ὅταν ἡ Νίνα θὰ ἔχη τελειώσει τὶς σπουδές της. Κοντὰ της εἶμαι σίγουρος ὅτι θὰ βρῶ μιὰ εὐτυχία ὁπέροχη καὶ παντοτεινή. μιὰ εὐτυχία ποὺ θὰ τὴν χρωστῶ σ' ἐκεῖνο τὸ τσαγούδι...

ΓΙΩΡΓΟΣ Π—ς

ΣΥΝΑΡΠΑΣΤΙΚΟ ΜΥΘΙΣΤΟΡΗΜΑ ΥΠΟ ΙΩΑΝΝΑΣ ΑΝΑΓΝΩΣΤΟΥ ΜΠΟΥΚΟΥΒΑΛΑ

ΣΤΟ ΖΥΓΟ ΤΗΣ ΦΤΩΧΕΙΑΣ

ΠΕΡΙΛΗΨΙΣ ΠΡΟΗΓΟΥΜΕΝΗΣ ΣΥΝΕΧΕΙΑΣ

Μιὰ νύχτα, ὁ Τέλης κι' ὁ Ντίμης ἀνοίγονται στὸ πέλαγος ἀπὸ μιὰ ἐρημικὴ ἀκρογιαλιὰ τοῦ Σουνίου καὶ παραλαμβάνουν ἀπὸ μιὰ βενζίνα ἕνα κουτὶ μὲ λαθραῖα ρολόγια. Μὰ ξαφνικὰ πέφτει ἀπάνω τους τὸ φῶς ἑνὸς προβολέα ἀπὸ κάποιο περιπολικό. Ὁ Τέλης ἀναγκάζει τὸν Ντίμη νὰ πετάξη τὸ κουτὶ στὴ θάλασσα καὶ κατόπιν ἀγωνίζονται νὰ ξεφύγουν ἀπὸ τὴν καταδίωξι τῶν ἀστυνομικῶν τοῦ λιμανιοῦ. Στὸ τέλος καταφέρνουν νὰ δγοῦνε στὴν ἀκρογιαλιὰ καὶ καταφεύγουν στὸ σπιτάκι ἑνὸς γνωστοῦ τοῦ Ντίμη. Ἐκεῖ φοράνε ζεστὰ ροῦχα καὶ φεύγουν γρήγορα γιὰ τὴν Ἀθήνα. Ἡ Μάνια κατόπιν ἀρραβωνιάζεται κι' ἡ Ρίτσα ἀναγγέλνει στὸ Τέλη πὼς ἄκουσε στὰ σπλάχνα της τὸ παιδί τους. Τώρα ὅμως δὲν θέλει νὰ κερδίζη ὁ ἀγαπημένος της χρήματα μὲ ὕποπτο τρόπο. Θέλει λοιπόν, νὰ ἐργαστῆ κι' αὐτή. Μὰ ὁ Τέλης ἀρνιέται ν' ἀλλάξη ζωή...

15ον

— Θέλεις νὰ μὴν ἔχω ροῦχα νὰ φορέσω πάλι, ἐ; Γιὰ νὰ ντρέπεσαι νὰ μὲ παρουσιάσης ἀκόμα καὶ στὶς ἀδελφές σου... Θέλεις νὰ σὲ λυποῦνται οἱ φίλες σου;...

— Δὲ θὰ μὲ νοιάζη! τοῦ φώναξε ζωηρά. Σοῦ ὁρκίζομαι πὼς δὲ θὰ μὲ νοιάζη...

— Πρῶτα - πρῶτα δὲ σὲ πιστεύω, τῆς εἶπε κοφτά. Ἔπειτα, κι' ἂν δὲ σὲ νοιάζη ἐσένα, θὰ μὲ νοιάζη ἐμένα, νὰ τὸ ξέρης... Καί, γιὰ νὰ τελειώνουμε τὴ συζήτησι, πρὶν ἔρθη ἡ μητέρα σου, σοῦ λέω μιὰ λέξι: Ο-ὐ! Κατηγορηματικά, ὄχι!

— Τέλη...

— Ἀρνοῦμαι!... φώναξε ὁ νέος κοφτά. Ἀρνοῦμαι ν' ἀλλάξω τρόπο ζωῆς τώρα... Ἐσὺ ποὺ τὰ παραδέχτηκες ὅλα ὡς τώρα, ἔχεις ὑποχρέωσι νὰ τὰ παραδεχτῆς ὡς τὸ τέλος.. Ἐξ ἄλλου, σοῦ εἶπα καὶ τότε: Δὲν ξέρεις τίποτα ἐσύ... Κανεὶς δὲ θὰ διανοηθῆ πὼς ξέρεις... Ὅπως καὶ νάρθοῦνε τὰ πράγματα, κι' ἂν ἀκόμα μὲ τσακώση ἡ ἀστυνομία, κι' ἂν ἀκόμα μὲ τσακώση ἡ ἀστυνομία, κι' ἂν ἀκόμα γίνη σκάνδαλο εἰς βάρος μου, σοῦ δίνω τὸ δικαίωμα νὰ κάνης πὼς πέφτεις ἀπὸ τὰ σύννεφα... Καὶ στὴ μητέρα σου καὶ στὶς ἀδελφές σου νὰ πῆς πὼς πρώτη φορὰ τ' ἀκοῦς...

— Δὲν πρόκειται γι' αὐτό, τοῦ εἶπε μὲ πόνο. Δὲν πρόκειται τί θὰ πῶ, οὔτε τί στάσι θὰ τηρήσω ἂν γίνη σκάνδαλο. Δὲ μὲ κατάλαβες, μοῦ φαίνεται καλά...

— Σὲ κατάλαβα περίφημα: Δὲ θέλεις νὰ εἶναι ἀπατεώνας, χαρτοκλέφτης καὶ λαθρέμπορος ὁ πατέρας τοῦ παιδιοῦ σου... τῆς εἶπε σκληρά. Λυπᾶμαι, ἀγαπητή μου. Ἀλλὰ ξεχνᾶς, ὅτι ἐσὺ τὸν ἐξώθησες νὰ γίνη ἔτσι... Χάρις σ' ἐσένα, ἀπέκτησε ὅλα αὐτὰ τὰ ἐπίζηλα προσόντα... Τώρα τὰ συνήθισε τὰ προσόντα του ὁ πατέρας τοῦ παιδιοῦ σου... Τώρα δὲ βλέπει δρόμο πρὸς τὰ πίσω...

Σηκώθηκε, ἔφερε βόλτες, βράζοντας ἀπὸ θυμό, κι' ἡ Ρίτσα τὸν παρακολουθοῦσε μὲ μιὰ θανάσιμη θλῖψι στὴ ματιά της.

Σὲ λίγο, πῆγε κοντά της, τὴν κύτταξε πιὸ ἤρεμα:

—"Ας μὴ μιλήσουμε πιὰ γι αὐτά, θέλεις; τῆς εἶπε μαλακά... Πές μου, θέλεις νὰ πᾶμε περίπατο; Ὁ ἀέρας θὰ σοῦ κάνη καλό...

Κούνησε ἀρνητικὰ τὸ κεφάλι της.

— Δὲν ἔχεις διάθεσι; Λύριο λοιπόν;...

Πάλι κούνησε τὸ κεφάλι της, θλιμένη:

—"Οχι, Τέλη... Δὲ θέλω νὰ ξαναρθῆς, ἂν δὲν ἀλλάξης τὴν ἀπόφασί σου...

Τὴν κύτταξε κεραυνοχτυπημένος.

— Εἶσαι, λοπόν, στ' ἀλήθεια, τρελλή;... τὴ ρώτησε βραχνά.

— Πῆρα ὁριστικὰ τὴν ἀπόφασί μου... τοῦ εἶπε μὲ σπαραγμό, ἀλλὰ σταθερά. Ὁριστικά... Τὸ σκέφθηκα ὅλη τὴ νύχτα. Δὲν ἔκλεισα μάτι. Ἀπὸ τὴν ὥρα, ποὺ ἄκουσα τὸ παιδί... Σὰ μικρὴ πεταλούδα... Μιὰ μικρὴ πεταλούδα, ποὺ φτερουγίζει μέσα μου... Κι' ὅμως μοῦ μίλησε... μοῦ εἶπε: «Εἶμαι ἐδῶ!»... Εἶμαι τὸ παιδί, ποὺ φέρνεις μὲ τὴ θέλησί σου στὸν κόσμο...».

Τὴν ἄκουγε, μὲ ξαφνικὴ συγκίνησι:

— Ἀφοῦ τὸ νοιώθεις ἔτσι, πρέπει νὰ σκεφθῆς πὼς ἔχεις ὑποχρέωσι νὰ τὸ φέρης σ' ἕνα κόσμο εὐτυχισμένο κι ὄχι σ' ἕνα κόσμο γεμάτο στερήσεις καὶ δυστυχία...

—"Ἐχω ὑποχρέωσι νὰ τὸ φέρω σ ἕνα κόσμο τίμιο καὶ ἠθικό!... τοῦ εἶπε σιγανά, ἀλλὰ σταθερά. Ἀπὸ ἐκεῖ θέλω ν' ἀρχίση τὴν εὐτυχία του.

—Ἀρνοῦμαι! Σοῦ λέω ἀρνοῦμαι! τῆς φώναξε μὲ ξαφνικὴ λύσσα.

— Κι' ἐγὼ ἀρνοῦμαι νὰ φέρω... νὰ παρουσιάσω ἕνα τέτοιο πατέρα στὸ παιδί μου, τοῦ εἶπε, μὲ θυμὸ τώρα κι' αὐτή.

Μιὰ παγωμένη σιγὴ ἔπεσε ἀνάμεσά τους γιὰ μερικὰ δευτερόλεπτα. Ἔπειτα μίλησε πρώτος ὁ ἄντρας:

—"Ωστε... δὲν ἔχομε τίποτ ἄλλο νὰ ποῦμε...

Ὁ θυμός της εἶχε κι' ὅλας πέσει. Τὸν κύτταξε μὲ μάτια ἀπελπισμένα:

— Θἄχαμε νὰ ποῦμε τάσα πολλά...

— Πές μου, τῆς φώναξε σκληρά Θέλεις νὰ μείνω ἢ νὰ φύγω; Ἂν φύγω, δὲ θὰ μὲ ξανάδης ἀ διαδῶ αὐτὸ τὸ κατῶφλι.

— Σ' ἀγαπῶ... τοῦ εἶπε μὲ σπαραγμό... Σ' ἀγαπῶ, Τέλη. Καὶ τώρα ποὺ θὰ φύγης θὰ φύγη ἕνα κομμάτι τῆς ψυχῆς μου μαζί σου...

— Κι' ὅμως μ' ἀφίνεις καὶ φεύγω...

— Τὸ ξέρω πὼς θὰ γυρίσης. Τὸ ξέρω, πὼς θὰ τὰ σκεφθῆς καὶ θὰ μοῦ γυρίσης.

— Μ' αὐτὴ τὴν ἰδέα πᾶς; Κι' ἐγὼ σοῦ λέω, πὼς θὰ μετανοιώσης πικρὰ καὶ θὰ κλάψης μὲ μαῦρο δάκρυ. Δὲν πρόκειται ν' ἀλλάξω πιά, Ρίτσα, στὸ λέω. Καὶ σὲ ρωτῶ: Θέλεις νὰ μείνω, ἔτσι ὅπως εἶμαι ἢ θέλεις νὰ φύγω;... Ἕνα ναὶ ἢ ἕνα ὄχι περιμένω ἀπὸ τὰ χεῖλη σου. Νὰ μὴν ξεχάσης ὅμως, πὼς ἂν μοῦ πῆς ὄχι, μὲ ἀπαλλάσσεις ἀπὸ κάθε ὑποχρέωσι. Θὰ τὰ βγάλης πέρα μόνη σου μὲ τὸ παιδί;... Δὲ σοῦ λέω πὼς δὲ θὰ τὸ ἀναγνωρίσω. Φυσικὰ θὰ τὸ ἀναγνωρίσω. Φυσικά, θὰ πῶ καὶ στὸ δικαστήριο καὶ στὴ μητέρα σου καὶ σ' ὅλο τὸν κόσμο, πὼς εἶμαι πρόθυμος νὰ σὲ παντρευτῶ. Ἐσύ, ἂν θέλης, μπορεῖς, φυσικά, νὰ μὲ προδώσης καὶ νὰ φανερώσης τὸ λόγο γιὰ τὸν ὁποῖο δὲ θέλησες νὰ μὲ παντρευτῆς. Θὰ φανῆς καὶ ἡρωΐδα. Ποῦ ξέρεις, μπορεῖ νὰ πάρης καὶ κανένα παράσημο ἀρετῆς!...

— Τὸ ξέρεις πὼς προτιμῶ νὰ πεθάνω παρὰ νὰ φανερώσω στοὺς δικούς μου τὴν ἀλήθεια, ἢ σὲ κανένα ἄλλον.

— Περιμένω λοιπὸν τὴν τελευταία σου λέξι.

Τὸν κύτταξε μὲ ἀπέραντη θλῖψι. Τὰ χεῖλη της ἔτρεμαν κι' ὅμως τὰ λόγια της ἀντιλαλοῦσαν στ' αὐτιά του ἐφιαλτικά. Τὸν τρέλλαιναν.

— Δὲ μὲ καταδέχεται γιὰ πατέρα τοῦ παιδιοῦ της. Κι' ὅμως ξέρει πὼς γιὰ χατήρι της κατάντησα ἐκεῖ ποὺ κατάντησα. Γιὰ χατήρι της! Τώρα ὅμως μπῆκα σ' αὐτὸ τὸ δρόμο κι εἶναι ὑποχρεωμένη νὰ μὲ ἀκολουθήση. Τὴ μισῶ!...

Τόλεγε γιὰ νὰ ἱκανοποίηση τὸν ἐγωϊσμό του κι' ὁ σπαραγμός πού νοιωθε στὴν καρδιά του τὸ διέψευδε.

Ἡ νύχτα αὐτὴ — νύχτα μαγεμένη τοῦ Σεπτέμβρη, χλιαρὴ καὶ μαλακιὰ σὰ χέρι ἀγαπημένο — τοῦ φάνηκε ἀτέλειωτη κι' ἐφιαλτικὴ στὸ ἐργοστάσιο. Ἔνοιωθε τέτοια δυστυχία, ποὺ λίγο ἐλειψε νὰ σηκωθῆ καὶ νὰ φύγη, ἀδιαφορώντας γιὰ τὶς συνέπειες. Σπάνια στὴ ζωὴ του εἶχε νοιώσει τόσο ἀκλιπη τὴ μάχη μὲ τὸν ἑαυτό του, ὅπως ἐκείνη τὴ νύχτα.

Τὴν ἄλλη μέρα οὔτε πῆγε σπίτι του. Ἔτρεξε κατ' εὐθείαν νὰ βρῆ τὸ Ντίμη. Ἀπάνω στὸ θυμό του, τοῦ τὰ διηγήθηκε ὅλα.

— Πρέπει νὰ κερδίσω πολλὰ λεφτὰ τώρα, τοῦ εἶπε. Κάνε ὅπως μπορεῖς, νὰ κερδίσουμε λεφτά.

Ὁ Ντίμης γέλασε:

— Θὰ τὸ κανονίσω ἐκ τῶν προτέρων. Πρέπει νὰ τραβήξουμε τὰ κατάλληλα πράγματα. Ἔννοια σου, θὰ τὰ κατορθώσω.

— Ἔρωτας κάποιος ἴσυχος ἀπὸ τὸ σπίτι τοῦ Ντίμη. Ἡ σκέψι πὼς μ αὐτὸν τὸν τρόπο ἔβγαζε τὸ ἄχτι του, τὸν ἔκανε νὰ ἠρεμήση. Ἦταν σὰν κάποια ἐκδίκησι κι αὐτό.

— Δὲ θ' ἀργήση νὰ πέση στὰ πόδια σου, τοῦ εἶπε πῆ ὁ Ντίμης.

— Θὰ τὴν παιδέψω λιγάκι! συλλογίζόταν. Θὰ τὴν παιδέψω, ὡσπου νὰ τὴν κάνω νὰ φοβηθῆ πὼς ἔ-

Ὁ Σταμάτης κι' ὁ Γρηγόρης

('Ο Γρηγόρης κι' ὁ Σταμάτης, σὲ στιγμὲς ποὺ τεμπελιάζουν κριτικάρουνε τὰ πάντα καὶ τοὺς πάντας σχολιάζουν ..)

ΣΤΑΜΑΤΗΣ

— Τῶν μισῶν Ρωμιῶν ὁ στόχος καὶ τὸ θέμα τῆς ἡμέρας ἔχει γίνει

παψε ἡ ἀγάπη μου. Κι' ἔπειτα θὰ πάω καὶ θὰ τῆς γεμίσω τὰ χέρια μὲ λεφτά... Κι' ὅταν τὴ δῶ νὰ χαρῆ... τότε, τότε θὰ μοῦ ἔρθῃ νὰ τὴ δείρω ἢ νὰ τὴν πνίξω στὰ φιλιά.

Πῆγε σπίτι του κουρασμένος πτῶμα. Ἡ στενοχώρια τὸν κούραζε πιὸ πολύ, παρὰ ἡ δουλειά.

—Ἀργήσες! τοῦ εἶπε ἡ Μάνια, χαρούμενη ποὺ τὸν ἔβλεπε.

— Ναί, μόλις προφταίνω νὰ πάω στὸ γραφεῖο. Πέρασα νὰ σοῦ ἀφίσω λίγα λεφτά, ἀδερφούλα.

Τῆς ἔδωσε ὅλα τὰ χρήματα ποὺ προφύριζε γιὰ τὴ Ρίτσα. Ἡ μικρὴ γούρλωσε τὰ μάτια της:

—Ποῦ τὰ βρῆκες ὅλα αὐτά;

—Ἄσε τώρα ποῦ τὰ βρῆκα καὶ ποῦ δὲν τὰ βρῆκα, τῆς ἀποκρίθηκε νευρικά. Κύττα ν' ἀγοράσῃς καὶ τὰ ὑπόλοιπα ποὺ σοῦ χρειάζονται.

Ἦταν τὸ ὕφος του, ἦταν τὰ νεῦρα του; Γιὰ μιὰ στιγμὴ ἡ κοπελλίτσα τὸν κύτταξε στὰ μάτια, σὰ νὰ τὸν ρωτοῦσε, σὰ νὰ ἤθελε νὰ διαβάσῃ τὴν ἀπάντησι μέσα στὴ ματιά του. Τόνοιωσε αὐτὸς καὶ τὸν ἔπισε ξαφνικὸς θυμός. Ἔπρεπε νὰ ξεσπάσῃ σὲ κάποιον.

Μὲ μιὰ κίνησι ἀπότομη, τῆς ἅρπαξε τὰ χαρτονομίσματα κι' ἔκανε νὰ τὰ σχίσῃ.

—Μή! ξεφώνισε πανικόβλητη ἡ κοπέλλα καὶ τοῦ κράτησε τὰ χέρια. Τρελλάθηκες, Τέλη;

Ἔτρεμε σύγκορμος. Ἡ φωνή του ἀκούστηκε τραχειά:

—Ἀφοῦ μοῦ κάνης ἀνάκρισι ποῦ τὰ βρῆκα;

Πῆρε τὰ λεφτὰ στὰ χέρια της ἡ Μάνια καὶ τὸν κύτταξε πάλι στὰ μάτια.

— Γιατί θύμωσες; τὸν ρώτησε σιγὰ σιγά. Ἡ ἐρώτησί μου ἦταν ἁπλῆ.

Μπῆκε καὶ ἡ γιαγιὰ στὸ δωμάτιο καὶ κατάλαβε περὶ τίνος πρόκειται. Κύτταξε κι' αὐτὴ τὸν ἐγγονό της αὐστηρά:

— Τέλη, ἔχεις ἄδικο ν' ἀποπαίρνης ἔτσι τὴ Μάνια. Πολὺ σωστὰ σὲ ρώτησε ποῦ τὰ βρήκες τὰ λεφτά...

Δίστασε, τὸν κύτταξε στὰ μάτια κι' αὐτὴ καὶ συνέχισε:

— Τὴν ἴδια ἐρώτησι σοῦ κάνω κι' ἐγώ. Θὰ θυμώσῃς καὶ μαζί μου; Ποῦ τὰ βρήκες τόσα λεφτά;

Ἔκανε μιὰ κίνησι ἀπελπισίας ὁ νέος.

— Γιαγιά, ἔτσι ποὺ φέρεστε, θὰ μὲ κάνετε νὰ τὸ συλλογιστῶ νὰ ξαναδώσω.

Ἡ Λεμονιὰ κι' ἡ Μάνια κυττάχτηκαν σαστισμένες. Ἦταν νευρικὸς πάντα τὸν τελευταῖο καιρὸ ὁ Τέλης, ἀλλὰ σπάνια τοὺς φερόταν ἄσχημα. Ποὺ πάντων μὲ τὴ γιαγιά του, Ἔνοιωθε σεβασμὸ κι' εὐγνωμοσύνη. Τὴν ἀδελφή του τὴν ἀγαποῦσε τρυφερά.

— Εἶσαι κουρασμένος, τοῦ εἶπε ἡ γερόντισσα, σὰ νἄθελε νὰ τὸν δικαιολογήσῃ ἀπέναντι τοῦ ἑαυτοῦ του. Δὲν κοιμᾶσαι ἀρκετά.

Ὁ θυμὸς του ἔπεσε κι' ὅλας:

— Αὐτὸ εἶναι ἀλήθεια! ἀναστέναξε. Ἀλλά, δὲ θὰ βασταξῇ πολὺ καιρὸ ἀκόμα. Ὅπου καὶ νἄναι θ' ἀφίσω τὸ ἐργοστάσιο.

Τὸν κύτταξαν οἱ δυὸ γυναῖκες μ' ἀνησυχία:

— Τώρα θὰ τ' ἀφίσῃς; εἶπε ἡ Λεμονιά. Μοῦ φαίνεται πὼς δὲν εἶναι ἡ κατάλληλη στιγμή, παιδί μου. Τώρα μὲ τὸ γάμο σου, θἄχῃς τόσα ἔξοδα...

Τὸ πρόσωπό του σκοτείνιασε:

— Δὲ θὰ παντρευτῶ, τοὺς εἶπε μὲ φωνὴ μουντή.

—Πῶς; φώναξαν κι' οἱ δυό τους μ' ἕνα στόμα.

—Ἀκοῦστε; τοὺς εἶπε κοφτά. Ἀκριβῶς αὐτὸ ποὺ ἀκούστε. Δὲν πρόκειται νὰ παντρευτῶ.

— Τέλη, φώναξε ἡ Λεμονιὰ μὲ παράπονο. Τί εἶναι αὐτά; Δίνεις τὸ λόγο σου σὲ μιὰ κοπέλλα...

— Δὲ θέλω νὰ μοῦ ξαναμιλήσετε γι' αὐτὴ τὴν κοπέλλα. Δὲν ὑπάρχει γιὰ μένα, πέθανε!

— Τσακωθῆκατε; ρώτησε ἡ Μάνια περίλυπη.

Ἔκανε μιὰ ἀόριστη κίνησι ὁ νέος.

— Δὲν πρόκειται νὰ γίνῃ ὁ γάμος. Μάνια, δὲν ἔχει καμμιὰ σχέσι μὲ τὸ δικό σου γάμο αὐτό. Τὸ καταλαβαίνεις;...

—Ἐννοιοῦμαι τόση χαρά, ποὺ θὰ παντρευόμασταν τὴν ἴδια μέρα, εἶπε ἡ μικρή.

—Ἐννοια σου τὴν ἴδια χαρὰ θὰ νοιώσῃς κι' ὅταν θὰ παντρευτῆς ἐσὺ μόνη. Μὴν ἀνησυχῇς γι' αὐτό.

— Μὰ τί συνέβη; ἐπέμενε ἡ γιαγιά.

— Πρέπει νὰ φύγω, εἶπε ὁ Τέλης ἀποφεύγοντας ν' ἀπαντήσῃ. Γειά σας... Μὴ στενοχωριόσαστε... Πρέπει νὰ παίρνῃ ὁ ἄνθρωπος τὰ πράγματα ὅπως ἔρχονται.

Κι' ἔφυγε ἀπὸ τὸ σπίτι του ἀναστατωμένος.

ΜΕΓΑΛΟ ΠΑΙΧΝΙΔΙ

Ποτὲ δὲν εἶχαν παίξει ἕνα τόσο μεγάλο παιγνίδι στοῦ Ζαφείρη Ζαφειρίου. Ὅλα τὰ πρόσωπα ἦταν σοβαρά, ὅλα τὰ μάτια γυάλιζαν καὶ τὰ μέτωπα ἦταν ἱδρωμένα.

Ὁ Ντίμης κι' ὁ Τέλης κέρδιζαν. Εἶχαν ἀφίσει στὴν ἀρχὴ ἐπίτηδες νὰ χάσουν, μάλιστα ἀρκετὰ χρήματα,, γιὰ νὰ δείξουν πὼς ἦταν ζήτημα τῆς τύχης. Ἔπειτα εἶχαν ἄδικο σ' ἐνέργεια τὴ μηχανή. Καὶ τὰ κέρδη ἔρχονταν γρήγορα, ἐφιαλτικὰ γρήγορα, γιὰ τοὺς χαμένους. Ὅλα τὰ μάτια τοὺς κεραυνοβολοῦσαν, κι' ὁ Ντίμης προσπαθοῦσε μὲ τὸ ἀστεῖο του ὕφος νὰ τοὺς γλυκάνῃ τὸ χάπι:

— Μὴ μᾶς ζηλεύετε ἀκόμα... Πίσω ἔχει τὸ ἀχλάδι τὴν οὐρά του! Ποῦ ξέρετε τί γίνεται;... Ἔπειτα μακάρι νὰ χάναμε κι' ἐμεῖς καὶ νὰ κερδίζαμε στὴν ἀγάπη. Μακάρι...

Κόντευαν οἱ πρωῖνὲς ὧρες κι' εἶχαν μαζέψει ἕνα σωρὸ λεφτά, ὁ Τέλης κι' ὁ Ντίμης, ὅταν ἔγινε τὸ κακό. Ἐκεῖ ποὺ δὲν τὸ περίμεναν, ἦλθε κάποιος καθυστερημένος στὴ συντροφιά. Μόλις εἶδε τὸ μεγάλο παιγνίδι ἐνθουσιάστηκε.

— Μπαίνω κι' ἐγώ, φώναξε.

Κι' ἄρχισε ἀπὸ πιὸ μεγάλα ποσά, αὐτός.

Φαινόταν ἀπόλυτα σίγουρος γιὰ τὸν ἑαυτό του. Τὸ κέρδος ὅμως βρῆκε τὸ συνηθισμένο του ἐρεθισμό. Πάλι κέρδισαν ὁ Τέλης κι' ὁ Ντίμης.

Τὰ μάτια τοῦ νεοφερμένου ἔγιναν πελώρια.Φάνηκε νὰ ἐκπλήσσεται ἀφάνταστα γιὰ τὸ χάσιμό του. Ἔβαλε ἕνα πιὸ μεγάλο ποσόν, πεισματικά. Σὲ λίγο πάλι τὰ κέρδη πῆραν τὴν ἄγουσα πρὸς τὸν Τέλη καὶ τὸν Ντίμη. Τρίτη φορὰ τὸ ἴδιο.Τώρα ὅμως ἐννοιῶθε ὁ Τέλης μὲ στενοχώρια του, πὼς τὰ μάτια αὐτοῦ τοῦ νεοφερμένου, δὲν ξεκολλοῦσαν ἀπὸ πάνω τους.

Ἦταν ἕνας ἄντρας ἑξήντος, ἴσαμε τριάντα ἐτῶν. Ἡ φυσιογνωμία του ἦταν σκληρὴ καὶ ἐκφραστική.

Δὲν πρόφθασαν νὰ εἰσπράξουν τὰ κέρδη ἀπὸ τὸν τρίτο γύρο, ὅταν ἔγινε τὸ κακό. Ὁ καινούργιος πετάχτηκε. Ἡ φωνή του ἀκούστηκε, σὰν νὰ τὸν ἔπιναν ἀπὸ τὸ λαιμό:

— Κλέφτες! Ἀπατεῶνες! Σᾶς τσάκωσα! Σᾶς τσάκωσα!

— Τί ἔπαθες; τοὔκαναν τὴν παρατήρησι, τ' ἀδέρφια Ζαφειρίου.

— Βρὲ τὸ κουτόχορτο ἔχετε φάει καὶ δὲν παίρνετε εἴδησι τί κάνουν τοῦτοι δῶ;φώναξε πιὸ δυνατὰ ὁ ἄλλος.

— Εἶναι φίλοι μου, εἶπε ὁ Ζαφείρης. Δὲν σοῦ ἐπιτρέπω νὰ τοὺς προσβάλλῃς.

—Νὰ τοὺς προσβάλλω; Θὰ τοὺς σκοτώσω! Κυττάχτε τί ἔκαναν, θὰ σᾶς τὸ δείξω ἀμέσως...

Γρήγορος, ἐξυπνος, φανέρωσε σὲ ὅλη τὴ συντροφιὰ τὴν ἀπάτη.

Κάμποση ὥρα ὅλοι ἔμειναν κεραυνοχτυπημένοι. Ὁ Τέλης ἐννοιώθε τὰ γόνατά του νὰ τρέμουν. Ὁ Ντίμης κύτταζε τὴν πόρτα.

— Ἔλα, Τέλη, πᾶμε, πρόφερε ἄξαφνα, μὲ ὕφος ἀκατάδεχτο. Πᾶμε, ἐπειδὴ ἐδῶ ὁ ἀέρας δὲν μ' ἀρέσει διόλου. Μοῦ φαίνεται πὼς παραγνωριστήκαμε.

Τότε πήδησε ὁ νεοφερμένος κι' ἔπισαε τὸ Ντίμη ἀπὸ τὸ γιακά!

—Ἔ... ποῦ πᾶς; Ποῦ πᾶς, παλιάνθρωπε, κλέφτη; Ἔτσι νομίζεις πὼς θὰ μοῦ ξεφύγῃς; Τὰ λεφτά... Φέρε μου ὅλα τὰ λεφτά μου... Κι' ὄχι μόνο αὐτό, ἀλλὰ θὰ μοῦ δώσετε κι' ἕνα χιλιάρικο, γιὰ νὰ μὴν κάνω φασαρία, γιὰ νὰ μὴ φέρω τὴν ἀστυνομία...

Τ' ἀδέρφια τοῦ Ζαφείρη πῆραν κι' αὐτὰ φωτιά:

— Νὰ δώσετε τὰ λεφτὰ ἀμέσως, πρόσταξαν. Σὰ δὲ ντρεπόσαστε λιγάκι. Καὶ μπῆκατε σὰ φίλοι στὸ σπίτι μας... Σὰ φίλοι...

— Δὲν ἔχομε νὰ δώσωμε λεφτά, εἶπε ὁ Ντίμης. Ἔλα, Τέλη, πᾶμε! Κι' ὅπου μᾶς ξαναδῆτε, νὰ μᾶς ξαναγραψετε...

—— Τὰ λεφτά! φώναξαν τότε ὅλοι μαζί. Θέλομε κι' ἐμεῖς τὰ λεφτά μας!... Τόσο καιρὸ μᾶς κλέβετε καὶ δὲν τόχουμε πάρει εἴδησι. Λεφτά! Φέρτε λεφτά!

Ὁ Τέλης ἀδειασε τὶς τσέπες του. Ἔδωσε ὅλα ὅσα εἶχε κερδίσει. Ὁ Ντίμης δυστροποῦσε. Τότε ὁ νεοφερμένος ρίχτηκε ἀπάνω του. Ἦταν ἕνας ἄντρας ψηλὸς καὶ δυνατός. Λὲς καὶ ἡ χειροδικία του ἦταν σύνθημα, ὅλοι ρίχτηκαν ἀπάνω στὸ Ντίμη καὶ στὸν Τέλη. Ἀκόμα καὶ τ' ἀδέρφια τοῦ Ζαφείρη ἄρχισαν νὰ χτυποῦνε. Τὸ Ντίμη τὸν πῆραν τὰ αἵματα ἀπὸ ἕνα χτύπημα στὴ μύτη καὶ τὴν ἄλλη στιγμὴ ὁ Τέλης ξεφώνισε:

— Τὸ μάτι μου! Τὸ μάτι μου! Οἱ φωνές τους δὲν ἔκαναν τοὺς ἄλλους νὰ σταματήσουν. Ἂν δὲν ἔμπαινε στὴ μέση ὁ Ζαφείρης, θὰ τοὺς σκότωναν.

— Δῶστε ὅλα σας τὰ λεφτά! πρόσταξε ὁ Ζαφείρης!

— Σωματικὴ ἔρευνα! φώναξε κάποιος.

Τοὺς ἔψαξαν τὶς τσέπες, τοὺς τὶς ἄδειασαν. Ὁ Τέλης ἔσερνε μαζί του ὅλα του τὰ χρήματα πάντα. Δὲν τοῦ ἄφισαν μιὰ δεκάρα, οὔτε ὅσα θὰ χρειαζόταν νὰ γυρίσῃ σπίτι του μὲ τὸ τράμ. Τὸ ἴδιο καὶ τοῦ Ντίμη.

— Καὶ τώρα καλέστε τὴν ἀστυνομία, εἶπε ὁ νεοφερμένος μ' ἕνα κυνικὸ γέλιο. Πηγαίνετε νὰ κάνετε ἀμοιβαία καταγγελία.

—Ἡ ἀστυνομία δὲν ἔχει καμμιὰ δουλειὰ ἐδῶ μέσα, εἶπε ὁ Ζαφείρης.. Γώρα, ἐμπρὸς μάρς...Κατρακυλῆστε ἀπὸ δῶ... Καὶ εἶναι περιττὸ νὰ σᾶς πῶ, ὅτι δὲν εἶναι ἀνάγκη νὰ ξανακάνετε τὸν κόπο νἀρθῆτε. "Ας ἔχετε χάρι ποὺ σᾶς ἀφίνομε καὶ φεύγετε...

Τοὺς ἔσπρωξαν ἔγρια, τοὺς πέταξαν ἔξω στὸ δρόμο.

Ὁ Τέλης δὲ μιλοῦσε. Περπατοῦσε σὰ μεθυσμένος. Ὁ δρόμος ἦταν ἀτέλειωτος κι' ὁ Ντίμης τὸν βιάζε νὰ περπατᾶνε γρήγορα, νὰ φτάσουν σπίτια τους, πρὶν ξημερώσῃ, γιὰ νὰ μὴ κινήσουν τὴν προσοχὴ τοῦ κόσμου σ' αὐτὰ τὰ χάλια ποὺ βρίσκονταν.Πονοῦσε τόσο, ποὺ τοῦ ἐρχόταν λιποθυμία. Δὲ θἄξερε ὅμως νὰ πῇ ἂν αὐτὸ ποὺ τὸν βασάνιζε τόσο ἦταν ὁ πόνος τοῦ κορμιοῦ ἢ τῆς ψυχῆς.

«ΔΕΝ ΑΞΙΖΕΙ Η ΖΩΗ...»

Μπῆκε στὸ σπίτι του, μὲ τὸ κλειδί του,βογγώντος.Καταλάβαινε πὼς ἔκανε θόρυβο. Ἤξερε πὼς θὰ ξυπνοῦσε τὴ γιαγιὰ καὶ τὴν ἀδερφή του, ἀλλὰ δὲν ὡριζε τὶς κινήσεις του.

— Ποιός εἶναι; ρώτησε σιγανὰ ἡ Μάνια, ποὺ ξυπνοῦσε εὔκολα.

—Ἐγώ...

Ἔνοιωσε τὸ βόγγο στὴ φωνή του καὶ πετάχτηκε ἡ κοπέλλα. Μόλις τὸν ἀντίκρυσε ἔβγαλε μιὰ σπαραχτικὴ φωνή:

—Τέλη! Ἀδερφούλη μου!

Πετάχτηκε καὶ ἡ Λεμονιά, χλωμὴ σὰν πεθαμένη. Ὅταν εἶδε τὸν ἔγγονό της, ἔφερε τὰ χέρια της στὴν καρδιά της κι' ἂν δὲν τὴν ἅρπαζε ἡ Μάνια στὴν ἀγκαλιά της, θὰ σωριαζόταν κάτω.

—Τί ἔπαθες; ξεφώνησε ἡ Μάνια, ἐνῶ ἔβαζε τὴ γιαγιὰ νὰ καθήσῃ. Πῶς σ' ἔκαναν ἔτσι; Ποιός σὲ χτύπησε;

—Ἔπεσα...

— Ψέματα! βόγγυξε ἡ Μάνια. Τὰ ροῦχα σου εἶναι κουρέλι. Κύττα...

Τώρα πῆρε εἴδησι ὁ νέος, πὼς τὸ σακκάκι του ἦταν κομμάτια, πὼς ὁ γιακᾶς εἶχε φύγει σχεδὸν ὁλότελα ἀπὸ τὸ πουκάμισό του.

— Τὸ μάτι σου! ἔκανε ἡ Λεμονιὰ καὶ τὰ χείλη της ἔτρεμαν σὰν τὸ φύλλο. Σοῦ χτύπησαν τὸ μάτι.

Ἡ Μάνια ἑτοίμασε λίγο νεράκι ζεστὸ καὶ τοὔπλυνε τὸ μάτι.

— Πρέπει νὰ πᾶς στὸ γιατρό, εἶπε ἡ Λεμονιά.

—Ἀποκλείεται! ἀποκρίθηκε ὁ νέος βογγώντας:

— Μὰ μπορεῖ νὰ χάσῃς τὸ μάτι σου.

—Ἂς τὸ χάσω...

— Τέλη... φώναξε ἡ Μάνια. Τί συμβαίνει μὲ σένα; Πές μας τὴν ἀλήθεια... Ἔχεις μπλέξει μοῦ φαίνεται μὲ καμμιὰ κακὴ παρέα! Τσακωθῆκατε; Τί συνέβη;

— Τσακωθήκαμε!

— Γιατί;

— Θέλω νὰ πέσω στὸ κρεβάτι, βόγγηξε ὁ Τέλης. Μάνια, κάνε μου τὴ χάρι, νὰ τηλεφωνήσῃς στὸ γραφεῖο πὼς εἶμαι ἄρρωστος καὶ δὲ θὰ πάω. Τὸ ἴδιο καὶ στὸ ἐργοστάσιο. Νὰ μὴ μὲ περιμένουν. Πὲς ὅτι ἔπεσα καὶ χτύπησα στὸ κεφάλι. Αὐτὸ νὰ πῇς...

Προχώρησε παραπατώντας πρὸς τὸ κρεβάτι του κι' ἔπεσε, ἔτσι ὅπως ἦταν, μὲ τὰ κουρελιασμένα ροῦχα. Ἔκλεισε τὰ μάτια του. Ἐνοιωθε ὅμως σὰ νὰ γύριζε ὅλο τὸ σπίτι γύρω του. Σὲ λίγο ἄκουσε ἀπὸ τὸ διπλανὸ δωμάτιο τ' ἀναφυλλητὰ τῆς Μάνιας, τὸ βουβὸ κλάμμα τῆς γερόντισσας.

—Δὲν ἀξίζει πιὰ ἡ ζωή! Δὲν ἀξίζει! βόγγηξε μὲ χείλη πανιασμένα.

Κι' ἔνοιωσε τὸ στῆθος του νὰ φουσκώνῃ ἀπὸ τ' ἀναφυλλητά.

Η ΤΡΟΜΕΡΗ ΑΠΟΚΑΛΗΨΙ

Πάλευε ἡ κακομοίρα ἡ Λεμονιά, ὅλη τὴν ἄλλη μέρα, νὰ τὸν συνεφέρῃ. Μὲ τὰ γιατροσόφια της, τὸ μάτι του ἡμέρεψε, ἔδειξε πὼς δὲν εἶχε καμμιὰ βασικὴ βλάβη. Τὸ ἠθικό του ὅμως ἦταν τσακισμένο, ποὺ δὲν εἶχε τὴ δύναμι νὰ μιλήσῃ.

Κι' ἡ μάνα δὲν ἔφευγε ἀπὸ τὸ πλευρό του. Καθόταν δίπλα του, τὸν κύτταζε, προλάβαινε κάθε του ἐπιθυμία καὶ τὸν ρωτοῦσε. Ὄχι μὲ τὰ χείλη. Μὲ τὰ μάτια. Ἡ ματιά της ἦταν μιὰ ἐρώτησι, μιὰ ἐπίκλησι. Τὰ χείλη τοῦ νέου ὅμως ἔμειναν κλειστά.

Οὔτε καὶ τὸν ἀρραβωνιαστικό της εἶδε ἐκείνη τὴν ἡμέρα ἡ κοπέλλα. Τὴν ἄλλη μέρα, ὅμως, ὁ Τέλης σηκώθηκε. Δὲ μποροῦσε ν' ἀφήσῃ ἄλλο τὴ δουλειά του. "Εβρεσε τὸ μάλο τὴ δουλειά του. "Εβρεσε τὸ μάλο του, σκετεινός, τι του, κοί ἀμίλητος, σκετεινός, τι του, κοί ἀμίλητος, σκετεινός, ἔφυγε πρωΐ-πρωΐ γιὰ τὸ γραφεῖο.Τὸ μεσημέρι ἐρχόταν πάντα σπίτι νιὰ τὸ φαγητό.

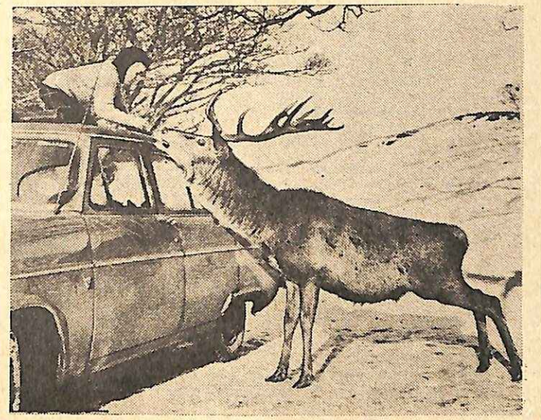

ΕΓΙΝΑΝ ΦΙΛΟΙ

Οἱ ἐπισκέπτες τοῦ Ζωολογικοῦ κήπου Λάϊμ, στὸ Ντίσλεϋ τῆς Ἀγγλίας. μποροῦν κάθε ἀπόγευμα νὰ παρακολουθήσουν τὴ χαριτωμένη αὐτὴ σκηνή: Ὁ μικρὸς Μάρτιν Σῶου, ἔρχεται τακτικὰ μὲ τὸ αὐτοκίνητο, ποὺ ὁδηγεῖ ἡ μεγαλύτερη ἀδελφή του. γιὰ νὰ δώσῃ τροφὴ στὰ διάφορα ζῶα, ποὺ ζοῦν ἐλεύθερα στὸν ἀπέραντο κῆπο καὶ ποὺ τρέχουν ὅλα κοντὰ στὸ αὐτοκίνητο, ξέροντας, πὼς κάτι ἐκλεκτὸ φέρνει μαζί του ὁ μικρὸς φίλος τους. Ὁ Μάρτιν πάντως φαίνεται ἀρκετὰ προνοητικός, γιατί. παρὰ τὴ φιλία, ποὺ τὸν συνδέει μὲ τοὺς τροφίμους τοῦ κήπου, προτιμᾶ νὰ τοὺς δίνῃ τοὺς διάφορους μεζέδες σκαρφαλωμένος στὴ σκεπὴ τοῦ αὐτοκινήτου του.

Ἡ Μάνια ποὺ εἶχε βγῆ ἔξω, γύρισε ἀλλαγμένη. Θἄλεγε κανεὶς πὼς εἶχαν περάσει δέκα χρόνια ἀπὸ τὴν ὥρα ποὺ εἶχε φύγει ἀπὸ τὸ σπίτι.

— Τί ἔπαθες; τὴ ρώτησε ἡ Λεμονιά, μόλις τὴν εἶδε.

Στὸ πρόσωπο τῆς παιδούλας πέρασε μιὰ βασανισμένη σύσπασι.

— Τίποτα!

— Πῶς τίποτα; Ἐσύ τρέμεις ὁλόκληρη.

— Νά... τσακώθηκα... Τσακώθηκα... μὲ τὴν πεθερά μου.

Ὁ Τέλης γέλασε νευρικά:

— Μὲ τὴν πεθερά σου!.. Ἀλήθεια, πολὺ τραγικό...

— Πάντως, δὲν πρόκειται νὰ γίνῃ ὁ γάμος μας τώρα...Ἀναβάλαμε.

— Ἀναβάλατε; φώναξε ἡ γιαγιά, κεραυνοχτυπημένη.

Γέλασε κι' ἡ κοπέλλα, νευρικὰ τώρα. Τὸ γέλιο της ἔμοιαζε μὲ κλάμα:

— Ναί, ἀναβάλαμε. Τί παίρνεις ἕνα ὕφος τόσο ἀπελπισμένο, γιαγιά; Δὲν πειράζει...Δὲν μὲ νοιάζει διόλου...

Ἔκλαιγε καὶ γελοῦσε μαζί. Τὰ νεῦρα της φαίνονταν ἕτοιμα νὰ σπάσουν.

— Τί ἔπαθες; ρώτησε ὁ Τέλης κρυφά, μιὰ στιγμὴ ποὺ πῆγε στὴν κουζίνα ἡ γιαγιά.

— Πρέπει νὰ σοῦ μιλήσω. ἀποκρίθηκε ἡ κοπέλλα. Τώρα μόλις φᾶμε, πρέπει νὰ πᾶμε μαζὶ ἔξω καὶ νὰ σοῦ μιλήσω.

Μόλις ἔφαγαν, βγῆκαν ἔξω τὰ δυὸ ἀδέρφια.

— Τί ἔπαθες; ρώτησε ὁ Τέλης τὴν ἀδελφή του, ἀνήσυχος. Τί συνέβη; Κάτι κρύβεις...

— Πᾶμε πιὸ πέρα, πᾶμε πιὸ πέρα! ψιθύρισε ἡ Μάνια, παλεύοντας νὰ συγκρατήσῃ τ' ἀναφυλλητά της.

Πῆραν ἕνα στενὸ καὶ βγῆκαν ἀπάνω, πρὸς τὴν Ἀκρόπολι. Ἐκεῖ δὲν τοὺς γνώριζαν. Κι' ἂν τὴν ἔπιαναν τὰ κλάματα, θὰ μποροῦσε νὰ κλάψῃ.

— Τέλη, τοῦ ψιθύρισε, μὲ φωνὴ κομένη. "Εμαθα τί συνέβη χτές... ἔμαθα ποιὸς σὲ χτύπησε. Τὰμαθα ὅλα... ὅλα... Ἐκεῖνος ὁ κύριος... ἐκεῖνος ποὺ ἀνακάλυψε τί ἐκάνες μὲ τὰ χαρτιά.... τί κάνατε κι' οἱ δυό σας. κι' ἐσὺ κι' ὁ Ντίμης, εἶναι συγγενής, πρῶτος ἐξάδερφος τῆς κυρίας Θανοπούλου, τῆς μητέρας τοῦ Γιώργου.

Ὁ τρόμος ζωγραφίστηκε στὰ μάτια τοῦ νέου.

— Εἶναι συγγενής τους;

— Ναί... Συνδέονται στενά, ἂν καὶ δὲν τὸν ἐκτιμοῦνε πολύ, ἀκριβῶς ἐπειδὴ τοῦ ἀρέσει νὰ χαρτοπαίζῃ... Ὅταν ἔφυγες, λοιπόν, ἀπὸ κεῖ, ἔτσι ἄκουσε τ' ὄνομά σου καὶ κατάλαβε πὼς εἶσαι ἀδελφὸς τῆς ἀρραβωνιαστικιᾶς τοῦ Γιώργου, ἔτρεξε καὶ τὸ πρόφθασε στὴ μητέρα του... Κατάλαβες τώρα τί ἔγινε;

— Καλά, καὶ δὲν ἦταν στοὺς ἀρραβῶνες σου, ἀφοῦ συνδέονται τόσο; ρώτησε ὁ Τέλης, γιὰ νὰ πῇ κάτι.

— "Ελειπε ἐκεῖνες τὶς ἡμέρες... δὲν ἔτυχε νὰ σὲ δῇ.

— Ἐσὺ τὸν γνωρίζεις;

— Πῶς δὲν τὸν γνωρίζω; Εἶναι ἕνας φαντασμένος καὶ λίγο τρελλούτσικος. Πάντως, ἐξυπνος καὶ καυγατζῆς... Ἀλλά, τί σημασία ἔχει; Εἶναι ἀλήθεια, ἢ δὲν εἶναι ἀλήθεια αὐτὰ ποὺ λέει;

Κατέβασε ὁ νέος τὰ μάτια.

— Δὲν ξέρω τί λέει, ἀποκρίθηκε, βραχνά.

— Τέλη, Ικέτευσε ἡ Μάνια, δὲ θέλεις νὰ στὰ ἐπαναλάβω. Νομίζω πὼς θὰ πεθάνω ἂν στὰ πῶ...

Ὁ Τέλης ἔνοιωθε κάτι νὰ τὸν πνίγῃ στὸ λαιμό. Θἄθελε νὰ κλάψῃ. Νὰ κλάψῃ ἀπὸ ἀπελπισία καὶ ντροπή. Λογάριαζε πάντα νὰ εἶναι γιὰ τὴν ἀδελφούλα του τὸ φωτεινὸ παράδειγμα, ὁ προστάτης, ποὺ θ' ἀντιμετώπιζε γιὰ χατήρι της κάθε ἀναποδιὰ τῆς τύχης. Καὶ τώρα ἀναγκαζόταν νὰ χαμηλώνῃ τὰ μάτια μπροστὰ σ' αὐτὸ τὸ ἀδύνατο, δυστυχισμένο κορίτσάκι.

Καὶ πάλι σκέφθηκε πὼς δὲν εἶχε ἄλλο ὅπλο, παρὰ τὸ ἔνιμό.

— Μάνια, τῆς φώναξε ἄγρια, ξαφνικά, γιὰ νὰ τὴν τρομοκρατήσῃ, ἂν θέλῃ νὰ καταλήξῃς πὼς ἐξ αἰτίας μου χάνεις τὴν εὐτυχία σου...

— Μοῦ τὸ εἶπε ἡ πεθερά μου, μοῦ τὸ εἶπε φανερὰ καὶ ξάστερα, ἀποκρίθηκε ἡ κοπελλίτσα, μὲ ἕνα κόμπο στὰ μάτια. Μοῦ τὸ εἶπε, πὼς μετὰ ἀπ' αὐτὸ ποὺ συνέβη,εἶναι καλλίτερα ν' ἀναβάλουμε λίγο τὸ γάμο... νὰ κατευνασθοῦνε τὰ πνεύματα...

— Ποιὰ πνεύματα; εἶπε ὁ νέος σαρκαστικά.

— Φαίνεται μὴ γράψουν τίποτα οἱ ἐφημερίδες.

— Μόνον ἂν ἀναλήψουν αὐτοὶ νὰ τὸ γράψουν, θὰ γραφῆ. Ἀλλοιῶς, πῶς; Δὲν ἦταν κανένας ἀστυνομικὸς ρεπόρτερ ἐκεῖ.

— Δὲν ξέρω, Τέλη, βόγγηξε ἡ κοπέλλα. Τὸ μόνο ποὺ ξέρω εἶναι, ὅτι ἀπὸ τὴ στιγμὴ ποὺ σ' ἔπιασαν σκέφθηκα πὼς ὑπάρχουν πράγματα χειρότερα ἀπὸ τὸ θάνατο... πολὺ χειρότερα.

Τὴν κύτταξε μὲ μάτια σκοτεινά

— Μ' ἄλλα λόγια, θὰ προτιμοῦσες ν' αὐτοκτονήσω...

Ἀκούμπησε τὸ χέρι της στὸ μπράτσο του μὲ τρόμο.

— "Οχι, ἀδελφέ μου... δὲν εἶπα τέτοιο πρᾶγμα. Ἐγὼ ὅμως θὰ προτιμοῦσα νὰ πεθάνω.

Δὲ μίλησαν κάμποση ὥρα. Περπάτησαν μερικὰ βήματα ἀργά, μὲ σκυμμένα τὰ κεφάλια τους, στὸ ἀνηφορικὸ δρομάκι ποὺ μοσχοβολοῦσε πεύκο.

— Μάνια, εἶπε ἄξαφνα ὁ Τέλης μ' ἐκφρασι σκοτεινή. Αὐτὸ ποὺ σοῦ εἶπε αὐτὴ ἡ γυναῖκα εἶναι γνώμη καὶ τοῦ Γιώργου;

— Ναί... ἔτσι μοῦ εἶπε...

— Εἶσαι σίγουρη γι' αὐτό; Δηλαδὴ κι' ὁ Γιώργος θέλει ν' ἀναβληθῇ ὁ γάμος; Πρᾶγμα ποὺ σημαίνει ἴσως, νὰ διαλυθῇ ὁ ἀρραβώνας;

— Ναί, ναί, ἀποκρίθηκε ἡ Μάνια καὶ τὰ δάκρυά της ξέσπασαν. Τί σοῦ λέω τόση ὥρα;

— Τότε δὲ σ' ἀγαπάει. Δὲ σ' ἀγάπησε ποτέ, νὰ τὸ ξέρῃς. Καὶ νὰ τοῦ γυρίσῃς τὴν πλάτη.

Κούνησε ἡ Μάνια τὸ κεφάλι της:

— Δὲν τὸν καταδικάζω, Τέλη. Ἴσως κι' ἐγὼ ἂν ἤμουν στὴ θέσι του... ἴσως κι' ἐγώ, ἂν ἤξερα πὼς ἔχει ἕνα ἀδερφό... ἕνα ἀδερφό...

Σταμάτησε... Στὰ χείλη της ἔρχονταν σκληρὰ λόγια. Ἡ καλωσύνη της ὅμως τὴν ἐμπόδιζε νὰ τὰ ξεστομίσῃ.

— Πὲς τὴ σκέψι σου! φώναξε ὁ Τέλης. Πὲς τὴ σκέψι σου. Ἕνα ἀδερφὸ χαρτοκλέφτη, ἕνα ἀδερφὸ ποὺ τρώει ξύλο καὶ πετιέται σὰν τὸ κακὸ σκυλὶ στὸ δρόμο... Πὲς τὴν ἀλήθεια, αὐτὸ δὲ σκέπτεσαι;

Ἀκούμπησε στὸ χέρι του τρεμουλιαστή:

— Σκέπτομαι πὼς ἂν τὸ μάθῃ ἡ γιαγιά, θὰ πεθάνῃ.Καὶ μονάχα μὲ τὴ σκέψι πὼς ἴσως νἄχης πάρει τὸ στραβὸ δρόμο... μὲ τὴ σκέψι, τ' ἀκούς, μοὐλεγε πὼς θὰ ἤθελε νὰ πεθάνῃ. "Αν τὸ μάθῃ, θὰ σβύσῃ, δὲ θὰ τὸ βαστάξῃ.

— Δὲν ἀποκρίθηκε ὁ Τέλης ἀμέσως. "Επειτα, με φωνὴ κούφια, σὰ νὰ ἐρχόταν ἀπὸ μακρυά:

— Πολὺ καλά! Δὲ θὰ τὸ μάθῃ ἡ γιαγιά. Δὲ θὰ μάθῃ τίποτα... Δὲν πρόκειται νὰ ξαναπατήσω σπίτι, Μάνια.

—Τέλη! ξεφώνησε ἡ κοπέλλα.

—Ὅσο καὶ νὰ φωνάξῃς, ὅσο καὶ νὰ τρομάξῃς, δὲν πρόκειται νὰ ξαναγυρίσω σπίτι.

— Αὐτὸ μόνο ἔχεις νὰ

ρα τὴν ἀπόφασι. Δὲ θέλω νὰ ξέρω τίποτα πιὰ γιὰ κανένα. Οὔτε γιὰ σᾶς, οὔτε γιὰ τὴ Ρίτσα.

— Θὰ γίνης δυστυχισμένος καὶ μᾶς κάνεις ὅλους δυστυχισμένους.

— Θὰ ζήσω γιὰ τὸν ἑαυτό μου... Ἐσᾶς θὰ σᾶς στέλνω λεφτά, ἐπειδὴ ἔχω χρέος νὰ μὴν ἀφίσω τὴ γερόντισσα. Κι' ἐσένα... ἐσένα σὲ ποιῶ, Μάνια.

Ἀκούμπησε τὸ χέρι της Ἱκετευτικὰ στὸ χέρι του ἡ κοπέλλα.

— Τέλη... Ἐλα νὰ τὰ ξεχάσουμε ὅλα αὐτά... Νὰ ποῦμε πὼς ἦταν ἕνα ὄνειρο ἐφιαλτικό. Ἐλα νὰ ξαναρχίσουμε τὴ ζωή μας. Τώρα μεγάλωσα κι' ἐγώ. Θὰ ἐργαστῶ, ἔννοια σου, μιὰ ταπεινὴ θέσι θὰ τὴ βρῶ. Θἄχης κι' ἐσὺ τοὺς δυὸ μισθούς σου.....

— Θὰ σκοτωνόμαστε στὴ δουλειά, ἔ; Ἐγὼ θὰ κοιμᾶμαι μόνο τὸ Σαββατοκύριακο, ἐσὺ θὰ χάσης τὰ νιάτα σου... καὶ θὰ κερδίζουμε ἴσα - ἴσα τὸ κομμάτι τὸ ψωμί.

— Μᾶς φτάνει κι' αὐτό.

— Ὄχι, τῆς ἀποκρίθηκε ἄγρια. Δὲ μᾶς φτάνει. Σὲ κανένα δὲ φτάνει. Κι' ὅσοι λένε πὼς τοὺς φτάνει, ψεύδονται, Μάνια... Κι' ἡ Ρίτσα ἔλεγε πὼς τῆς φτάνει καὶ πῆγε κι' ἔπεσε στὴν ἀγκαλιὰ τοῦ Γεωργόπουλου...

— Τέλη... Τί εἶναι αὐτὰ ποὺ λές;... ψιθύρισε μὲ φωνὴ σβυστὴ ἡ κοπέλλα.

— Κι' ἐσὺ λὲς πὼς σὲ φτάνει τὸ κομμάτι τὸ ψωμί, κι' ὅμως θέλησες καὶ τὸν ἔρωτα καὶ τὴν παντρειὰ καὶ νὰ στήσης ἕνα σπιτάκι καὶ γ' ἀγοράσης μερικὰ πράγματα... Ὅσο εἶναι ὁ ἄνθρωπος ζωντανός, ὅλο καὶ κάτι θέλει.

— Δὲν ἤμασταν δυστυχισμένοι πρῶτα, εἶπε ἡ Μάνια μὲ δάκρυα στὴ φωνή. Μᾶς ἔφερνες τὸ μισθό σου, δούλευε καὶ ἡ γιαγιά.

— Τώρα ὅμως ἀλλαξαν τὰ πράγματα.

— Ναί, ἡ γιαγιὰ δὲ μπορεῖ νὰ δουλεύη, ἀλλὰ θὰ ἐργαστῶ ἐγὼ τώρα.

— Κι' ἐγώ... σκέφθηκα κι' ἐγὼ πὼς ἔχω δικαιώματα στὴ ζωή.

— Τάχεις, Τέλη. Δὲ θέλομε τίποτ' ἀπὸ σένα πιά, τίποτα, οὔτε μιὰ δραχμή. Στὸ ὁρκίζομαι. Ὁ ἀραβῶνας μου, πὲς πὼς διαλύθηκε... Νά, βλέπεις, δὲν κλαίω πιά.

Σκούπισε τὰ δάκρυα ποὺ τρεμόπαιζαν στὰ βλέφαρά της καὶ προσπάθησε νὰ τὸν κυττάζη σχεδὸν χαρούμενη:

— Νά, βλέπεις, ἀδερφούλη;... Δὲν κλαίω. Δὲ μὲ νοιάζει. Μονάχα νὰ ξέρω πὼς ἔγινες ὅπως πρῶτα ἐσύ... Νὰ ξέρω πὼς ὅποιος σὲ κατηγορήση, λέει ψέματα. Τὴν πρώτη φορὰ ποὺ ἡ πεθερά μου μοῦ εἶπε αὐτὰ τὰ φοβερὰ πράγματα, ἔβαλα τὶς φωνὲς πὼς εἶναι ψέματα. Ὡρίστηκα πὼς εἶναι ψέματα. Πῆρα ὅρκους φοβερούς, Τέλη... Κι' ἔπειτα μὲ ρώτησε ἂν γύρισες στὸ σπίτι μὲ χτυπημένο μάτι. Τότε..., τότε κατάλαβα πὼς ἦταν ὅλα ἀλήθεια.

— Εἶναι ὅλα ἀλήθεια! εἶπε ὁ νέος μὲ ὕφος σκοτεινό. Ὅ,τι ἄκουσες γιὰ μένα εἶναι ἀλήθεια... Κι' ὅ,τι ἀκούσης ἀκόμα γιὰ μένα, θὰ εἶναι ἀλήθεια.

— Τέλη, δὲ θέλεις ν' ἀλλάξης; ἔκανε ἡ κοπέλλα κι' ἡ φωνή της, τὸ πρόσωπό της, ἦταν ὅλα μιὰ ἱκεσία.

Κούνησε τὸ κεφάλι του ἀρνητικά:

— Ὄχι. Εἶναι πιὰ ἀργά, Μάνια. Εἶναι πολὺ ἀργά. Δὲ μπορῶ νὰ μείνω ξανὰ μὲ τὰ χέρια μου ἀδεια. Τὰ χέρια μου συνήθισαν νὰ εἶναι γεμάτα.

Τὸν κύτταξε μὲ τρόμο:

— Θὰ ἐξακολουθῆς νὰ παίζης χαρτιά... μ' αὐτὸ τὸν τρόπο;

— Ὑπάρχουν κι' ἄλλοι τρόποι νὰ κερδίζη κανεὶς λεφτά, τὴς ἀποκρίθηκε αἰνιγματικά.

Χτύπησε ἡ Μάνια τὰ χέρια της μ' ἀπελπισία.

— Τέλη... Τί νὰ σοῦ πῶ, τί νὰ κάνω γιὰ νὰ ξαναγίνης ὅπως ἦσουν;

Τὴν κύτταξε μὲ μάτια σκοτεινά:

— Ἐχεις δῆ πολλὰ ποτάμια νὰ γυρίζουν πίσω, Μάνια; Ἄλλο τόσο κι' ἐγώ! Ἡ ζωὴ μ' ἔσπρωξε σ' αὐτὸ τὸ δρόμο... ἡ ἴδια ἡ ζωή. Ὁ πόθος μου νὰ ζήσω κι' ἐγώ, νὰ χαρῶ κι' ἐγώ, ὁ πόθος μου νὰ δώσω χαρὰ σ' ὅλους ὅσους ἀγαποῦσα, ὁ πόθος μου νὰ ἐλευθερωθῶ ἀπὸ τὸ ζυγὸ τῆς φτώχειας.

— Τέλη... Ἐλα, πᾶμε σπίτι. Πᾶμε...

Κούνησε ἀρνητικὰ τὸ κεφάλι του.

— Ὄχι, Μάνια! Καλλίτερα ἔτσι... Θὰ περάσω βέβαια, νὰ πάρω τὰ πράγματά μου καὶ θὰ πῶ τῆς γιαγιᾶς πὼς πάω ταξίδι ξαφνικά.

— Φεύγεις, Τέλη; Ποῦ θὰ σὲ βρῶ; Ποῦ θὰ σὲ βρῶ, ἂν παρουσιαστῆ καμμιὰ ἀνάγκη;

— Θὰ περάσω νὰ πάρω τὰ πράγματά μου τὸ βραδάκι... Θὰ δουλεύω στὸ ἐργοστάσιο. Γιὰ πολὺν καιρὸ θὰ δουλεύω στὸ ἐργοστάσιο. Ἐκεῖ μπορεῖς νὰ μὲ βρῆς... νὰ μοῦ τηλεφωνήσης.

ΠΕΙΣΜΑ

— Καλὰ ἔκανες! τοῦ εἶπε ὁ Ντίμης, δέκα φορές. Ἀπόφασι εἶναι ἄλλα τὰ πράγματα, Τέλη. Ἔτσι εἶναι καλλίτερα γιὰ σένα. Ἂς δοκιμάσης τὴ ζωὴ ἐλεύθερος. Λέγε, πῶς τὰ βλέπεις τὰ πράγματα;

Σήκωσε ὁ Τέλης τὸ κεφάλι. Τὰ μάτια του γυάλιζαν σὰν νὰ εἶχε πυρετό:

— Θέλω νὰ κερδίσω λεφτά! Πολλὰ λεφτά! φώναξε βραχνά.

— Μπράβο! γέλασε ὁ ἄλλος. Αὐτὸ εἶναι μιὰ καλὴ ἀρχὴ τῆς καινούργιας σου ζωῆς.

— Ἀλλά, στάσου, μὴ παίρνης φόρα, εἶπε ὁ Τέλης, σκοτεινός. Οὔτε χαρτιὰ παίζω πιά, οὔτε σὲ δάρκα μπαίνω γιὰ νὰ παραλάβω λαθραῖα.

— Χμ!.. ἔκανε ὁ Ντίμης δυσαρεστημένος. Τώρα ἀρχίζεις τοὺς ὅρκους...

— Φυσικά. Θέλω νὰ μοῦ βρῆς ἕνα τρόπο ποὺ νὰ μοῦ ταιριάζη.

— Ἔφυγες, λοιπόν, ἀπὸ τὸ σπίτι σου; Καὶ ποῦ σκέπτεσαι νὰ κοιμᾶσαι;

— Δὲ σκέφθηκα τίποτα.

— Ἔλα σ' ἐμένα! εἶπε πρόθυμος, ὁ Ντίμης. Τὸ μέγαρό μου τὸ ξέρεις... Ἀλλά, ἂν εἶναι στενὸς ὁ χῶρος, ἡ καρδιά μου εἶναι μεγάλη.

— Σ' εὐχαριστῶ, Ντίμη, εἶπε ὁ Τέλης, μ' εὐγνωμοσύνη.

— Ἐσὺ θὰ κοιμᾶσαι μέρα κι' ἐγὼ νύχτα, γέλασε ὁ Ντίμης. Ἔτσι δὲν θὰ πηγαίνη τὸ κρεβάτι χαμένο. Καὶ τὴν Κυριακή, στρωματσάδα.

— Δὲ μὲ νοιάζει καὶ σὲ μάρμαρα ἀπάνω νὰ κοιμᾶμαι...

Ἔσφιξε ὁ Τέλης τὸ χέρι τοῦ φίλου του μὲ συγκίνησι:

— Ντίμη, ἔχεις κι' ἐσὺ κατὰ βάθος χρυσὴ καρδιά...

— Μέ τὴ Ρίτσα, τί πρόκειται νὰ γίνη;

Σούφρωσε τὰ φρύδια του ὁ Τέλης.

— Τίποτα! Ἀπολύτως τίποτα!

— Ἔλα τώρα, ἔκανε ἀστεῖα ὁ Ντίμης. Ὡς πότε θὰ τῆς κρατήσης πεῖσμα;

— Ὅλη τὴ ζωή... Δὲν πρόκειται νὰ κάνω ἐγὼ τὸ πρῶτο βῆμα. Ἔκανα κάθε θυσία γι' αὐτὴ τὴ γυναίκα. Τὸ καταλαβαίνεις πὼς ἄν δὲν εἶχε βρεθῆ αὐτὴ στὸ δρόμο μου...

— Κι' ἄν ἔρθη ἐκείνη καὶ σὲ παρακαλέση;

— Τῆς ἔβεσα κι' ἐγὼ τοὺς ὅρους μου καὶ θὰ ἐπιμείνω. Θὰ μὲ παραδεχθῆ ὅπως εἶμαι, χωρὶς ἐπιφυλάξεις καὶ χωρὶς ὅρκους. Θὰ μὲ παραδεχθῆ ἀπατεῶνα, χαρτοκλέφτη, λαθρέμπορο, κι' ὅ,τι ἄλλο ... Αὐτὴ μὲ κατάντησε ἔτσι καὶ θὰ μὲ παραδεχθῆ τέτοιον, ὅπως μὲ κατάντησε.

Τὰ χείλη του ἔτρεμαν καὶ φαινόταν νὰ ὑποφέρη, μόνο ποὺ μιλοῦσε γιὰ τὴ Ρίτσα.

Κούνησε ὁ Ντίμης τὸ κεφάλι του:

—Βάζω στοίχημα πὼς τὴν ἀγαπᾶς πάντα...

— Τὴν ἀγαπῶ, ἀποκρίθηκε ὁ Τέλης, μὲ θυμό. Τὴν ἀγαπῶ καὶ τὴ μισῶ μαζί

— Καὶ τί θά κάνη ἡ ἔρημη μὲ τὸ παιδί;

Σήκωσε ὁ Τέλης τοὺς ὤμους του:

— Ἀφοῦ δὲν τὸ σκέπτεται ἐκεῖνη, ἐγὼ θὰ τὸ σκεφθῶ; Αὐτὴ πρέπει νὰ τὸ σκεφθῆ χίλιες φορές, πρὶν νὰ μοῦ κάνη τὴ μεγάλη κυρία καὶ νὰ μοῦ θέτη τοὺς ὅρους της.

— Δὲν τὴ λυπᾶσαι; ρώτησε ὁ Ντίμης μισοαστεία, μισοσοβαρά.

Ἄργησε ν' ἀποκριθῆ ὁ Τέλης. Στὸ τέλος ἡ φωνή του ἀκούστηκε σπασμένη:

— Τὴ λυπᾶμαι, Ντίμη. Ραγίζει ἡ καρδιά μου, ὅσο συλλογίζομαι τί χει ὅμως κρυφὸ ἀπὸ τὸν ἄντρα της. Μοῦ γράφει πολὺ τρυφερὰ καὶ πλέκει κρυφὰ ἀπὸ τὸν ἄντρα της ρουχαλάκια γιὰ τὸ παιδί, ποὺ περιμένω... Ἡ μητέρα μου δὲν ἐρχεται νὰ μὲ δῆ. Οὔτε καὶ τὸ παιδί μου θὰ θελήση ποτὲ νὰ δῆ. Ἔτσι μοῦ εἶπε. Τί ἔγινε ὅταν τὸ κατάλαβε... δὲ μπορῶ νὰ στὰ γράψω! Νόμιζα πὼς ἡ μητέρα μου θἄμενε στὸν τόπο. Ἔκλαψε περισσότερο ἀπὸ τότε ποὺ χάσαμε τὸν πατέρα. Μοῦ φέρθηκε ὅμως σκληρά. Μοῦ εἶπε πὼς εἶναι ἀδύνατο νὰ μείνω σπίτι καὶ νὰ γίνουμε ὁ περίγελως τῆς κοινωνίας. Αὐτὴ θυμήθηκε τὴ θεία τὴ μακρυνή... Ἀπὸ τότε δὲν πάτησε τὸ πόδι της νὰ μὲ δῆ.

»Τέλη, στὰ γράφω αὐτὰ γιὰ νὰ ξέρης πώς, ὅταν σοῦ εἶπα ἐκεῖνα ποὺ σοῦ εἶπα, δὲν εἶχα ὑπ' ὄψει μου νὰ βρῶ ἀλλοῦ τὴν εὐτυχία μου, δὲν ἔβλεπα καμμιὰ ἀχτίδα γύρω μου. Καμμιά! Τώρα, ἀπὸ μέρα σὲ μέρα, περιμένω νὰ ἔρθη τὸ μωρό μας. Θὰ πάω μόνη στὸ νοσοκομεῖο. Ἐπειδὴ κι' ἡ μητέρα μου κι' ἡ ἀδελφή μου θὰ ντρέπωνται νἀρθοῦνε νὰ μὲ βοηθήσουν. Ἡ Λούλα ἴσως νὰ ξεθυμώση καὶ νἀρθη καμμιὰ φορά... Εἶναι θυμωμένη μαζί μου, ἐπειδή...

»Δὲν ξέρω ἂν πρέπει νὰ στὸ γράψω... Νά, ἐπειδὴ μοῦδωσε διάφορες συμβουλές, πῶς θ' ἀντιμετωπίσω τὴ ζωή. Κι' ἐγὼ δὲν ἀκολούθησα τὶς συμβουλές της. Πάντως ἴσως δὲ μοῦ κρατήση κακία κι' ἔρθη. Ἀπὸ κεῖ καὶ πέρα, ὅμως, δὲν ξέρω τί θὰ γίνη...

»Τέλη μου... σοῦ γράφω γιὰ νὰ σὲ παρακαλέσω νάρθης. Νάρθης τοὐλάχιστον στὸ νοσοκομεῖο, ὅταν γεννηθῆ τὸ παιδί, νὰ τὰ συζητήσουμε καὶ νὰ δοῦμε τί θὰ γίνη. Νάρθης ὅμως μόνο ὅταν θὰ μπορῆς νὰ μὲ κυττάξης στὰ μάτια. Καταλαβαίνεις τί θέλω νὰ πῶ. Νάρθης μόνον, ὅταν θὰ τολμᾶς νὰ σηκώσης στὰ χέρια σου τὸ μωρό μας καὶ νὰ τοῦ πῆς μὲ καμάρι: «Γιὲ μου. Ἐγὼ εἶμαι ὁ πατέρας σου». Ἂν ντρέπεσαι τὸ παιδάκι μας, νὰ μὴν ἔρθης. Γι' αὐτὸ σοῦ γράφω. Εἶμαι μόνη, εἶμαι δυστυχισμένη. Μένω ὅμως σ' ἐκεῖνα ποὺ σοῦ εἶπα: Τὴ φτώχεια δὲν τὴ φοβᾶμαι. Ὅλους αὐτοὺς τοὺς μῆνες, τὴ συνήθισα. Κι' ἂν δὲν τὴν εἶχα συνηθίσει, ἡ σκέψι πὼς ὑποφέρω γιὰ νὰ μπορῶ μιὰ μέρα νὰ κυττάξω τὸ παιδί μου στὰ μάτια, θὰ μοῦδινε δύναμι. Σοῦ ὁρκίζομαι πὼς μποροῦμε νἄμαστε εὐτυχισμένοι, κι' ἂς ὑποφέρουμε... Ἂν σὲ δῶ νὰ περνᾶς τὸ κατώφλι τοῦ σπιτιοῦ ἢ τοῦ νοσοκομείου, θὰ καταλάβω πὼς τὰ λόγια μου σ' ἔπεισαν. Ἀλλοιὸς νὰ μὴν ἔρθης. Θὰ σηκώσω τὸ σταυρό μου μόνη μου καὶ θὰ σὲ περιμένω. Θὰ σὲ περιμένω μῆνες, χρόνια. Τὸ ξέρω πὼς κάποτε θἀρθῆς».

Στριφογύριζε στὸ στενὸ καμαράκι τοῦ θυρωρείου ὁ Τέλης. Ἔξω ἐπεφτε χιονόβροχο.

Ὁ Ντίμης τοῦ πρότεινε πάλι χαρτοπαίγνιο καὶ κάμπασες φορὲς θὰ τὸν ἔπαιρνε μαζί του γιὰ λαθρεμπόριο. Ὁ Τέλης ὅμως δὲν ἤθελε ν' ἀκούση οὔτε γιὰ τὸ ἕνα, οὔτε γιὰ τὸ ἄλλο. Ὄχι ἐπειδὴ τὸν εἶχε ἐπηρεάσει ἡ Ρίτσα. Ἀπλούστατα φοβόταν μὴ μπλέξη ἄσχημα.

Ἔτσι, λοιπόν, τὰ κέρδη ἦταν ἐλάχιστα. Τὰ παράνομα κέρδη. Ὅσο γιὰ τὰ τακτικά, εἶχε τοὺς δυὸ μισθούς του. Τὸν κούραζε ὅμως ἀφάνταστα αὐτὴ ἡ διπλὴ δουλειά. Κι' ἔτσι εἶχε πάρει ὁριστικὰ τὴν ἀπόφασι νὰ ζήση μὲ τὸ μισθό, ἀπὸ τὸ τεχνικὸ γραφεῖο. Οἱ δουλειὲς ἐκεῖ πήγαιναν κούτσα - κούτσα. Γιὰ αὐξησι, οὔτε συζήτησι ἀκόμα. Πάντως, ἐπειδὴ εἶχε μείνει τώρα μόνος, ἐρημος, τὰ λεφτὰ τὸν ἔφταναν καὶ μὲ τὸ πεντακοσάρικο τοῦ Νίμπα ζοῦσε. Διάβαζε καὶ ξαναδιάβαζε τὸ γράμμα ὁ Τέλης. Τοῦ τὸ εἶχε φέρει ἡ Μάνια, στὶς ἐννιά. Εἶχε κι' ὅλας πέσει στὰ πόδια του νὰ γυρίση σπίτι. Αὐτὸς δὲν τῆς εἶχε πῆ οὔτε ναί, οὔτε ὄχι.

Ἡ Μάνια εἶχε μείνει πετσὶ καὶ κόκκαλο. Εἶχε βρῆ μιὰ θεσοῦλα σ' ἕνα μαγαζὶ γειτονικό. Μισθὸς μικρός, ἀλλὰ ζοῦσαν μ' αὐτὰ οἱ δυὸ γυναῖκες, ὅπως - ὅπως, φυσικά. Τοῦ εἶχε πέσει στὰ πόδια ἡ ἀδελφὴ τοῦ γυναίκες, ὅπως - ὅπως, φυσικά. Τοῦ εἶχε πέσει στὰ πόδια ἡ ἀδελφὴ τοῦ λογίβριό της, ὅτι ντρόπιασα ὅλη τὴν οἰκογένεια. Ἡ Πόπη τόμαθε, τὸ μάθει ὅλη τὴν Ἱστορία μὲ τὴ Ρίτσα. Τὴν εἶχε συναντήσει μιὰ μέρα τυχαία στὸ δρόμο. Τὸ γράμμα τῆς τὸ εἶχε στείλει, μὲ τὴν παράκλησι νὰ καταφέρη νὰ φτάση στὸν ἀδελφό της.

Εἶχε σταθῆ κάμποση ὥρα, περιμένοντας ἀπάντησι ἡ καλὴ κοπελλίτσα.

Ὁ Τέλης ὅμως τὴν ἀποπῆρε:

— Τίποτα. Νὰ τῆς πῆς ὅτι δὲ μίλησα, ὅτι δὲν ἔβασα ἀπάνθρωπο.

— Ἡ σκληρότης εἶναι δική μου, Ἐσὺ μόνο θὰ τῆς τὸ διαβιβάσης, τίποτ' ἄλλο.

Ἔπειτα τὸν παρακάλεσε ἡ Μάνια νὰ γυρίση σπίτι κι' ἔφυγε τρεμάμενη καὶ δακρυσμένη.

ΛΟΓΙΑ ΕΞΑΛΛΑ

—— Ντίμη, πρέπει νὰ μοῦ βρῆς κάτι νὰ κάνω τώρα. Πρέπει νὰ μὲ σώσης. Καταλαβαίνω, πὼς, ἂν δὲ βρεθῆ κάτι σπουδαῖο νὰ κάνω, θὰ πάω νὰ πέσω στὰ πόδια της. Θὰ γίνω τὸ χῶμα κι' θὰ μὲ πατάη. Ἔξυσε τὸ κεφάλι του ὁ Ντίμης καὶ κάμποση ὥρα, φάνηκε νὰ βασανίζη τὴ σκέψι του. Ἄξαφνα ἔβαλε τὶς φωνές:

— Εὔρηκα! Εὔρηκα!

Τὸν κύτταξε ὁ Τέλης μὲ μάτια γεμάτα προσδοκία.

— Λοιπόν! Ἔχω μιὰ ἐμπνευσι. Σκέφθηκα ἕνα τρόπο μοναδικό... Πές μου... ἔχεις τὰ κλειδιὰ τοῦ ἐργοστασίου; Φυσικά! Τὸ φέρνεις βόλτα κάθε βράδυ, ἔ;

— Φυσικά. Εἶναι ἡ δουλειά μου.

— Ξέρεις ποῦ βρίσκονται τὰ χρηματοκιβώτια... φυσικὰ θὰ ξέρης.

Τὸν κύτταξε ὁ Τέλης μὲ ξαφνικὴ ἀνησυχία.

— Ποῦ θέλεις νὰ καταλήξης, Ντίμη;

— Στὸ αὐγὸ τοῦ Κολόμβου, φώναξε ὁ νέος μ' ἕνα κακὸ γέλοιο... Κάποια βραδυὰ θὰ γίνη διάρρηξι στὸ ἐργοστάσιο...

Τὸν κύτταξε ὁ Τέλης μὲ τρόμο.

— Θέλεις νὰ κάνουμε διάρρηξι στὸ ἐργοστάσιο; Τρελλάθηκες;

— Μιὰ μικρὴ διόρθωσι: Ὄχι στὸν πληθυντικό. Θὰ κάνω διάρρηξι, Τέλη. Ἐσὺ δὲ θ' ἀνακατευτῆς καθόλου. Μόνο θὰ μὲ βοηθήσης παθητικά, ἐντελῶς παθητικά.

— Εἶσαι τρελλός! φώναξε ὁ Τέλης, τρέμοντας μονάχα σ' αὐτὴ τὴ σκέψι. Θέλεις νὰ γίνης διαρρήκτης;

— Γιὰ μιὰ φορά... σὰ σπόρ, γέλασε πάλι ὁ Ντίμης νευρικά.

— Τρελλάθηκες! ἀναστέναξε ὁ Τέλης. Τί εἶναι αὐτὰ ποὺ λές; Γιὰ ὄνομα τοῦ Θεοῦ!

— Σὲ τρομάζει ἡ λέξι διάρρηξι, δὲν εἶναι ἔτσι; Σάμπως δὲν κλέψαμε στὰ χαρτιά; Γιατί νὰ κρυβόμαστε πίσω ἀπὸ τὸ δάχτυλό μας;... Λοιπόν... Θὰ τὰ ἑτοιμάσω ἐγὼ ὅλα... Καὶ βάρβω ἕνα βράδυ... κανένα βροχερὸ βράδυ, ποὺ νἆμαστε σιγουροι πὼς δὲ θὰ μᾶς ἐνοχλήση κανεὶς ἀνεπιθύμητος... Ἐπειτα, θὰ σὲ δέσω. Θὰ σὲ δέσω πισθάγκωνα, θὰ σὲ φιμώσω καὶ γιὰ νὰ νίνη πιὸ πιστευτό, θὰ σοῦ κάνω μιὰ γρατζουνιὰ στὸ χέρι...

— Μὴ ξεχνᾶς πὼς εἶμαι ὠπλισμένος, Ντίμη. Θὰ εἶναι γελοῖο νὰ πιστέψη κανείς, πὼς δὲν πρόλαβα νὰ τραβήξω τὸ πιστόλι μου.

— Θὰ φανῆ πὼς ἤμαστε πολλοὶ πὼς σὲ καταλάβαμε ἐξ ἀπροόπτου. Θὰ σὲ βροῦνε σὲ κατάστασι ἄξιο θρήνητη τὸ πρωΐ. Μπορεῖ νὰ κάνης κι' ὅλας πὼς εἶσαι ἀναίσθητος, ὁ ταν ἀκούσης βήματα, νὰ κάνης πὼς εἶσαι λιπόθυμισμένος. Θὰ γίνη βέβαια μεγάλη φασαρία. Θὰ σοῦ ζητήσουν λεπτομερειὲς περιγραφὴ τῶν κακοποιῶν. Ἐσὺ θὰ πῆς πὼς ἦτανε τρεῖς μὲ μάσκες. Δὲν ἔχεις νὰ πῆς θἀπολύτως τίποτα. Καὶ τὴν ἄλλη μέρα, θὰ μοιραστοῦμε τὰ κέρδη τίμια κι' ἁπλᾶ, ἂν καὶ θἄχω κάνει ἐγὼ τὴ δουλειά. Σύμφωνοι;

—Ὄχι! ἀποκρίθηκε κοφτὰ ὁ Τέλης.

'Αντιστάθηκε ὧρες ὁλόκληρες ὁ Τέλης. Στὸ τέλος, ὅμως, μὲ τὴν καρδιὰ βαρειά, πρόφερε σιγανά:

— Καλά!

Ἅρπαξε τὴ λέξι ὁ Ντίμης καὶ τὸν ἀγκάλιασε μ' ἐνθουσιασμό:

— Ἔτσι μπράβο! Τώρα φέρεσαι ἔξυπνα.

— Κι' ἐγὼ ἔτσι φαντάζομαι. Θὰ πάρουμε πολλὰ λεφτά. Ἄντε, λοιπόν, μὲ τὸ καλό. Πότε λὲς νὰ γίνη; Πρέπει νὰ βροῦμε μιὰ ἡμέρα εὐνοϊκή.

— Ξέρεις ἴ λέω; Νὰ κάνουμε ὑπομονὴ ἴσαμε τὴν παραμονὴ τῶν Χριστουγέννων. Τέτοια βραδυὰ εἶναι σίγουρο πὼς δὲ θὰ ἔρθη ἡ ἐμπνευσι τοῦ Πανουσόπουλου νὰ σοῦ κάνη αἰφνιδιασμό.

—'Αποκλείεται.

— Λοιπόν, τὴ βρήκαμε τὴν ἡμέρα.

— Παραμονὴ Χριστουγέννων! εἶπε ὁ Τέλης, ἀνατριάζοντας ἄθελά του.

Τὸν χτύπησε ὁ Ντίμης προστατευτικὰ στὸν ὦμο:

—Ἔλα, ἔλα, ἄσε τὶς προλήψεις. Πές πὼς πηγαίνουμε μὲ τὸ παλιὸ ἡμερολόγιο καὶ πὼς ἔχουμε Χριστούγεννα μετὰ δεκατρεῖς ἡμέρες. Στὶς λεπτομέρειες θὰ χαθοῦμε τώρα;...

— Καλά! ἀναστέναξε ὁ Τέλης.

ΣΤΟ ΠΡΟΣΕΧΕΣ: Τὸ τέλος.

—"Ενα κατεπεῖγον μήνυμα, κύριε προϊστάμενε.

Ἐπίκαιροι στίχοι

ΠΕΡΑΣΜΕΝΑ ΜΕΓΑΛΕΙΑ...

'Ο κόσμος ὁ παλιότερος θρηνεῖ τὴ συμφορά του,
γιατὶ ἡ σκαπάνη ἡ σύγχρονη, ποὺ ἀγοντικὸ δὲν ἄφησε,
αὐτὲς τὶς μέρες ἔφτασε καὶ μέχρι... Ζαχαράτου
καὶ πορεύθη ὁλόκληρο μαζὶ του κατεδάφισε!

★

'Αμέτρητοι θαυμῶνες του, ποὺ ζοῦν ἀκόμη τώρα,
πιστοὶ τοῦ ἐταβήκανε ὡς τὴν ὑστάτην ὥρα
καὶ ὅλοι, μετὰ θλίψεως δικαίας καὶ βαρειᾶς,
παρηγγείλαν καὶ ἤπιανε καφέ... παρηγοριᾶς!

ΟΝΟΜΑ ΚΑΙ ΠΡΑΜΑ...

Κατάπληκτος ἐδιάβασε ὁ κάθε 'Αθηναῖος,
πὼς συνελήφθη, πρό τινος, καλοντυμένος νέος,
ποὺ μιὰν δεκαοχτάχρονη «τζιοάριζε» στὴν πιάτσα
κι' αὐτὸς ἀκόπως, βέβαια, εἰσέπραττε τά... μάτσα!

★

'Αδίκως, ὅμως, ἔμεινε ὁ κόσμος κεχηνὸς
καὶ φυσικὰ θὰ ἔποεπε νὰ βρῆ τὸ γεγονός,
ἐφόσον ὁ περίεργος ἐκεῖνος φιλαράκος
καὶ λίαν ἀσυνείδητος, λενάτανε... Βοϊδάκος!

ΣΥΓΧΡΟΝΟΙ.. ΒΛΑΣΤΟΙ...

Κάποιος Φυντάνης πιάστηκε ἐπ' αὐτοφώρω, ἤδη,
γιατὶ ἀνέτως δούλευε τρυπάνι κι' ἀντικλεῖδι
κι' ὁσάκις, λέει, ἐτύχαινε ὁ μάγκας νὰ πεισμώνη,
πολλὲς κλοπὲς διέπραττεν, ἐν μιᾷ νυκτὶ καὶ μόνη...

★

Μελαγχολία, φίλε μου, σὲ πιάνει παρευθύς,
τὸ τοῦ... Φυντάνη τρόπαιον ἐὰν καλοσκεφθῆς,
γιατὶ ἡ Ἑλλὰς φημίζεται γιὰ δάφνινα στεφάνια
καὶ βγάζει, στὶς ἡμέρες μας καὶ θλιβερά... φυντάνια!

ΑΛΛΗ ΚΑ·Γ·ΙΑ

'Επάνω ποὺ πηγαίνουνε γιὰ κάλμα οἱ Μεγάλοι,
ἀρχίζουν καὶ τεντώνουνε τὸ τέλι τους οἱ Γάλλοι
καὶ σπεύδουν νὰ δηλώσουνε καὶ νὰ διακηρύξουν,
πὼς στὴν Σαχάρα πρόκειται τὴν βόμβα τους νὰ ρίξουν...

★

Μ' αὐτό, λοιπόν, τὸ πεῖσμα τους κι' αὐτὴν τὴν δοκιμή,
Σαχάρα ἀκοῦνε ὅλοι μας καὶ νοιώθουμε λαχτάρα
γιατὶ ἡ ραδιενέργεια μπορεῖ, αὐτοστιγμεί,
νὰ κάνη μέρη εὔφορα πραγματικὴ... Σαχάρα!

ΠΝΕΥΜΑ ΟΞΥΜΩΡΟΝ

Γιὰ τὴν Σοράγια γίνεται μεγάλος πυρὸς πάλι
καὶ βάζει σ' ἀναστάτωσι κι' αὐτὴν τὴν βιοπάλη,
γιατί, λέει, ἡ προγκήτισσα, μὲ τὴν πολλὴ σαγήνη,
ἀστὴν τηλεοράσεως καὶ ἀριδὸς θὰ γίνη!

★

Μὲ ζωηρὴ τους ἔκπληξι ἀκοῦν ὅλοι τὴν εἴδησι
κι' ὁξύμωρη τὴν βρίσκουνε αὐτὴν τὴ μεταπήδησι,
γιατὶ ἡ θλιμένη γόησσα καὶ τοῦ 'Ιρὰκ λουλούδι,
γυρεύει, λόγω... θλίψεως, νὰ πέση στὸ τσαγούδι!

«ΕΛΠΙΔΕΣ ΦΡΟΥΔΕΣ...»

'Ενθουσιασμὸν ἐκφράσαμε κι' ἀπείρως ἐχαρήκαμε
εὐθὺς μόλις ἀκούσαμε πετρέλαια πὼς βρήκαμε,
ἀλλὰ καὶ πάλι ἐχάσαμε τὸ χαμπὸ μας ὕφος,
διότι ἡ ὑπόγειος ὁ πλοῦτος μένει γύφος...

★

Κατσουφιασμένοι βλέπουμε καὶ μουδιασμένοι πλέον,
πὼς μᾶλλον εἶναι ἀνύπαρκτες οἱ φλέβες πετρελαίων
κι' ἀντὶ γιὰ μὰς καλύπτουν ἡμέρα ν' ἀνατείλη,
θὰ φᾶμε, ὅπως φαίνεται, τῆς «λάμπας τὸ... φυτίλι»!

«ΕΞΩ ΑΠΟ ΤΑ.. ΔΟΝΤΙΑ»

'Εκτὸς τῶν ἄλλων τάξεων, ποὺ ἀπεργοῦν συνέχεια,
διότι τοὺς παοάφερε ἡ γκίνια κι' ἡ ἀνέχεια,
ζητοῦν κι' οἱ ὀδοντιατροι στὶς στάσεις νὰ τὰ οἰξουν
καὶ, κατὰ τὸ λεγόμενον, τὰ... δόντια τους νὰ τρίξουν!

★

Μὸ τῶν ὀδοντιάτρων μας ἡ στάσις κι' ἡ ἀπογή,
καθόλου, ἀναγνώσται μου, δὲ μὰς ἀνησυχεῖ.
γιατὶ ἔχουμε οἱ πλείστοι μας τελεία ἀφαγίαν
καὶ κάνουν καὶ τὰ δόντια μας γρονίαν... ἀπεγίαν!

Γ. ΘΙΣΒΙΟΣ

Χιούμορ

ΑΠΟΔΕΙΞΙ ΤΡΕΛΛΑΣ

Στὸ δικηγορικὸ γραφεῖο:

'Ο πελάτης: Ἡ παραφροσύνη εἶναι λόγος διαζυγίου;

'Ο δικηγόρος: Βέβαια!... Μήπως εἴχατε τὸ ἀτύχημα νὰ τρελλαθῆ ἡ σύζυγός σας;

'Ο πελάτης: Ὄχι... Ἀλλά... δὲ μπορῶ νὰ θεωρηθῶ ἐγὼ τρελλός, μιὰ κι' ἔκανα τὴν κουταμάρα νὰ τὴν πάρω;...

★

'Ο πατέρας: Λοιπόν, Γιαννάκη, πῶς σοῦ φαίνεται αὐτὸ τὸ μωρό; Τὸ θέλεις γιὰ ἀδερφάκι;

'Ο Γιαννάκης (μὲ ἀμφιβολία): Θὰ τὸ κρατήσης, μπαμπᾶ, ἢ μᾶς τὸ στείλανε γιὰ...δεῖγμα;

★

'Ο ἠθοποιός: Πρέπει νὰ μοῦ δώσετε ἀληθινὸ κρασὶ στὴ σκηνὴ τοῦ γεύματος.

'Ο θιασάρχης: Εὐχα

Ο ΜΠΑΡΜΠΑ ΛΟΥΚΑΣ Η... «ΟΜΑΔΑΡΑ»

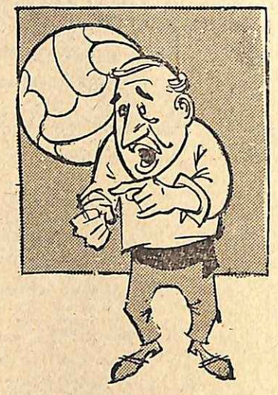

Ο ΕΜΙΡΗΣ ΜΠΕΪΛΕΡ στὸ γήπεδο τοῦ Π.Α.Ο.!

—ΣΤΑ σίγουρα, δὲ θὰ δοῦμε τὸ μεγάλο ντέρμπυ τοῦ «Ὀλυμπιακοῦ» μὲ τὸν «ΠΑΟ», μάστορη, ἔλεγε καὶ ξανάλεγε στεναχωρημένα στὸ μπάρμπα Λουκᾶ, ὁ βοηθός του ὁ Μέγγουλας. Τὰ εἰσιτήρια τραβιοῦνται στὴ μαύρη...

—Τί νὰ σοῦ πῶ, μωρὲ Νώντα κι' ἐγὼ βολοδέρνομαι ἀπὸ προχτὲς νὰ οἰκονομήσω μιὰ θέσι, μὰ ὅλα μοῦ βγήκανε τζίφος...

Τὸ βιολὶ αὐτὸ τῶν στεναγμῶν γιὰ τὸ εἰσιτήριο τοῦ μάτς βάστηξε δυὸ - τρεῖς μέρες, ἴσαμε τὴν παραμονή. Τὸ μεσημεράκι τοῦ Σαββάτου ἀριθάρισε πάλι ὁ Μέγγουλας στὸ σπίτι τοῦ ὑδραυλικοῦ. Ἦτανε σκυθρωπὸς καὶ ἀξύριστος, σαραντατρία κιλὰ μοῦτρο...

—Ἴσαμε δῶ, ἦτανε, μάστορη, λέω, καὶ ὅπως πάει τὸ πρᾶμα θ' ἀκούσωμε τὸ ντέρμπυ ἀπὸ τὸ ραδιόφωνο, τὸ ὁποῖον σκορδαλιὰ χωρὶς σκόρδο μὲ τὸ συμπάθειο...

Ὁ μπάρμπα Λουκᾶς τὸν κύτταξε ἐρευνητικὰ καὶ περίεργα:

—Ἄκουσε δῶ, μωρὲ Νώντα καὶ δῶσε προσοχή, τοῦ εἶπε. Ἐγὼ θὰ μπορέσω νὰ μπῶ ὁπωσδήποτε στὸ γήπεδο, σὰ γαλονᾶτος τοῦ Ἐμίρη τῆς Ὑεμένης Μπεΐλὲρ Ἀδδουλλάχ... Ὁ Νώντας τὸν τήραξε ἀνήσυχος.

—Γιὰ ξαναπές το, μάστορη, μήπως κι' ἔχω παρακούσει;

—Στὸ ξαναλέω, μωρὲ Νώντα, νὰ τ' ἀκούσῃς καλὰ πῶς θ' ἀριθάρω στὸ γήπεδο σὰ γαλονᾶτος τοῦ πολυχρονεμένου Ἐμίρη τῆς Ὑεμένης Μπεΐλὲρ Ἀδδουλλάχ κι' ἡ ρεβεράντσα θὰ πάῃ γόνα. Θὰ μασκαρευτῶ, ποὺ λές κι' ἂς περάσανε ἀπὸ κάμποσο καιρὸ οἱ ἀποκριές. Νομίζω;

Κι' ἔτσι, μὲ λίγα λόγια, ἐξήγησε στὸ βοηθό του τὸ ἀνώδυνο καὶ σχεδὸν ἀθῶο κόλπο γιὰ χατῆρι τῆς ὁμαδάρας τους. Ὁ φίλος του ὁ Βαγγέλης Θεράπος, κράταγε μαγαζὶ μὲ λογῆς - λογῆς στολές, ἀπὸ νυφικὸ μέχρι ντόμινο κι' ὅ,τι βάλῃς στὸ νοῦ σου.

—Ὁ Βαγγέλης λοιπὸν σὲ ντύνει στὴν πέννα μ' ὅλα τὰ παρασήματα, φτάνει νὰ τοῦ ρίξῃς στὸ μπάγκο τὰ δυὸ ἑκατοστάρικα γιὰ τὸ νοίκι τοῦ ρούχου, τὸ μεγάλο σπαθί, τὸ καπέλλο, τὰ μαλαμοκαπνισμένα παράσημα...

—Κι' ἂν σὲ πάρουνε μυρωδιά, μάστορη καὶ γίνης ρεζίλι μπροστὰ στὸν κόσμο;

—Τὸ πολὺ - πολύ, τρεῖς ἡμέρες κράτησι κι' ὁ δικαστὴς θὰ γελάσῃ. Πενῆντα — ἑξῆντα μεταλλικές, ἄσε ποὺ θὰ τὸ πάρουν μυρωδιὰ κι' οἱ ἐφημερίδες νὰ γράψουν. Λίγο τόχεις κι' αὐτό; Δέχεσαι, τὸ λοιπόν, νὰ φορέσῃς κι' ἐσὺ τὴ στολὴ τοῦ ὑπασπιστῆ τοῦ πολυχρονεμένου Ἐμίρη Μπεΐλὲρ Ἀδδουλλάχ, πολλὰ τὰ ἔτη του;

—Μιὰ καὶ τ' ἀποφασίζεις ἐσύ, μάστορη, τί νὰ πῶ; "Ἂς κάνω κι' ἐγὼ τὴν κουτουράδα κι' ὁ Θεὸς βοηθός. Μονάχα ποὺ θέλω νὰ σὲ ρωτήσω ποιὰ γλῶσσα θὰ μιλᾶμε, μιὰ καὶ θᾶμαστε φερμένοι ἀπὸ τὴν Ἀραπιά.

—Ἐγὼ θὰ μιλάω κάπου - κάπου ἀράπικα, μωρὲ Νώντα πεντέξη λέξεις ποὺ ἔμαθα κι' ἐσὺ ἂν λάχῃ καὶ σὲ ρωτάνε οἱ μεγαλουσιάνοι τοῦ γηπέδου, νὰ λὲς πὼς εἶσαι Ρωμιὸς ἀπὸ τὸ Κάϊρο, στὴν ὑπηρεσία τοῦ πολυχρονεμένου Ἐμίρη. Κατάλαβες; Στὸ γήπεδο θὰ πᾶμε μὲ λουσάτο ἀμάξι.

Ὁ φουκαρᾶς ὁ Νώντας ὁ Μέγγουλας δέχτηκε κι' ἔτσι τὸ μεσημεράκι τῆς Κυριακῆς τραβήξανε κι οἱ δυὸ ἀπὸ μαγαζὶ τοῦ Βαγγέλη Θεράπου.

Ὁ Βαγγέλης, παλιὸς σερέτης κι' ἀντάξιος τοῦ Μεταξουργίου, ποὺ τὰ οἰκονόμησε κι' ἄνοιξε μαγαζί, ξηγήθηκε στὸ μπάρμπα Λουκᾶ στάρατσα καὶ φρόνιμα:

—Ἐπειδὴς καὶ σὲ ξέρω, μπάρμπα Λουκά μου καὶ τὸν τέντυ — μπρῶ τὸ βοηθό σου γιὰ τοῦτο σᾶς νοικιάζω τὰ ροῦχα καὶ μεδὲν εὐθύνη, ἑνεκα παλιὲς ἀμαρτίες καὶ δὲν κάνει νὰ ξαναπέσω στὸ στόμα τοῦ λύκου. Τὸ λοιπόν, ἂν σοῦ τύχῃ τίποτ' ἀνάποδο, μήτε μὲ εἶδες, μήτε μὲ ξέρεις καὶ τὰ λεφτά μου στὴν τσέπη...

—Μὴ φοβᾶσαι, μωρὲ Βαγγέλη καὶ δὲν πρόκειται νὰ συμβῇ τίποτα.

—Καλῶς, μπάρμπα Λουκᾶ!... Ντυθῆτε...

Ὁ φανατικὸς φόρεσε τὴν ἀποκριάτικη στολὴ τοῦ ἀξιωματικοῦ τάχα τοῦ πολυχρονεμένου Ἐμίρη τῆς Ὑεμένης Μπεΐλὲρ Ἀδδουλλάχ κι' ὁ βοηθός του τὴ μεγάλη στολὴ τοῦ ὑπασπιστῆ του. Καλέσανε κι ὅλας ἕνα λουσᾶτο ἀμάξι μὲ πεννατο τροχό, κεντητὰ κουρτινάκια κι' ἕνα σωρὸ μέγκλες σὰ ρομβίας μὲ φοῦντες.

Ἡ μηχανὴ ἔβαλε μπρὸς γιὰ τὸ γήπεδο, λεωφόρο Ἀλεξάνδρας. Ὁ σωφὲρ μήτε νοιάστηκε γιὰ τὴν παρβαλὴ πελατεία. Ἐδῶ πέρα ὁ πασα ἕνας κάνει ὅ,τι θέλει καὶ λογαριασμὸ δὲ δίνει κανενοῦ. Ἔτσι; Ἔξω ἀπὸ τὸ γήπεδο χλαλοή, συρφετὸς καὶ ἐμποροπανήγυρι μὲ γιλιάδες λαὸ στὰ καφιά. Οἱ τυχεροὶ μὲ τὸ εἰσιτήριο στὸ χέρι, τρυπώνανε κορδωμένοι κι' οἱ ρέστοι κλαίγανε τὴ μοῖρα τους καὶ παρακαλάγανε κάτι μοῦτρα νὰ τοὺς οἰκονομήσουν ὅσα - ὅσα τὸ ἀκριβοῦ συγχωροχάρτι.

Τὸ κακό, ὅσο περνοῦσε ἡ ὥρα, παραγινότανε. Δεκαπέντε χιλιάδες νοματαῖοι ἦτανε γύρω - γύρω ἀπὸ τὰ τείχη τοῦ τερραὶν μὲ μουρμούρα καὶ κλάψα. Τ' ἀμάξι τοῦ Ἐμίρη καὶ τοῦ ὑπασπιστῆ του παρκάρισε δυὸ δρασκελιὲς ἔξω ἀπὸ τὴν πόρτα. Τὸ πλῆθος παραμέρισε μὲ σεβασμό. Κοτζὰμ Ἐμίρης τῆς ἁραπιᾶς μὲ τουρμπάνι πράσινο καὶ σπαθὶ κι' ὁ ὑπασπιστής του κλαρίνο, μὲ στενὸ ἀντερὶ καὶ ἕνα πραμα σὰν ἀναποδογυρισμένη κατσαρολα ἀπὸ βιολετὶ μεταξωτὸ στὸ κεφάλι. Οἱ ἀστυνομικοὶ χαιρετήσανε τὸν πολυχρονεμένο κι' οἱ θυρωροὶ μονάχα, ποὺ δὲν πέσανε στὰ πόδια τοῦ πολυχρονεμένου νὰ ζητήσουνε τὸ συνηθισμένο ρεγάλο. Ἕνα ρολὸι χρυσὸ κατὰ πῶς δίνει στὰ γκαρσόνια τῶν ξενοδοχείων ὁ βασιλιὰς τῆς Σαουδαραβίας κι' ὁ Ἐμίρης τοῦ Κουβέϊτ μὲ τὰ πετρέλαια.

Ὁ μπάρμπα Λουκᾶς στενοχωριόταν μὲ τὸ ἰδιόρρυθμο καλπάκι, τὸ τυλιγμένο στὶς φασκιές, ὅπως συνηθίζουν οἱ μεγάλοι ἀραπάδες, στὰ ἐμίρατα τῆς Ἀραπιᾶς, μὰ τί νὰ κάνῃ; Ἐδῶ πέρα τὸ -να μαγκάλι κάρβουνα θάτρωνε στὴν ἀνάγκη, γιὰ νὰ δῇ τὸ μάτς κι' ὄχι νὰ φορέσῃ τὶς κελεμπίες καὶ τὰ παρασήματα τοῦ Ἐμίρη τῆς Ὑεμένης.

Ὁ λαὸς δυνάμωσε τὴν κραυγὴ καὶ τὴ διαμαρτυρία του:

—Πέναλτυ! Πέναλτυ, μωρὲ τσόφλι τῆς Γερμανίας.

Ὁ μπάρμπα Λουκᾶς, ποὺ ξέχασε πρὸς στιγμὴ τὴ στολὴ του καὶ τὸν πολυχρονεμένο Ἐμίρη τῆς Ὑεμένης, σηκώθηκε κι' ἔσμιξε καὶ τὴ δικὴ του κραυγὴ μὲ τὶς ἄλλες:

—Πέναλτυ! Πέναλτυ, μωρὲ στραβόλιακα...

Ὁ Μέγγουλας, ποὺ μυρίστηκε τὴ γκάφα, τὸν τραβολογοῦσε ἀπὸ τὸ φαρδομάνικο τῆς στολῆς του καὶ τοῦ ψιθύριζε ὁ δύστυχος:

—Τὸ νοῦ σου προσοχή... Μὴ φωνάζῃς ρωμέϊκα, μάστορη... Θὰ μὲ κάψῃς, μωρέ... Τὸ νοῦ σου, μπάρμπα Λουκά...

Μά, δυστυχῶς, γιὰ τὸν ἄμοιρο Νώντα, ἦτανε πολὺ ἀργά. Δυὸ - τρεῖς μεγαλουσιάνοι κι' ἕνας - δυὸ γαλονάτοι τῆς ἀστυνομίας μὲ πολιτικά, ἄκουσανε τὸν πολυχρονεμένο, ποὺ γκάριζε πλακιάτικα, τὸν τηρᾶσανε μὲ ὑποψία καὶ τελικὰ τὸν ζυγώσανε καὶ τοῦ ψιθυρίσανε στ' αὐτί:

—Ὁποιος κι' ἂν εἶσαι... πολυχρονεμένε, τὴν ἐπαθες! Τὰ στοιχεῖα σου καὶ ἔλα μαζί μας κάτω στὴ λέσχη...

Ὁ μπάρμπα Λουκᾶς, ποὺ ἔπεφτε ἀπὸ τὰ σύννεφα μὲ τὴν ἀπροσδόκητη ἀποκάλυψι, ἔκανε νὰ διαμαρτυρηθῇ μὲ τὰ πεντέξη ἀραβικά του... Τὸ ὁποῖον λάθος, παρεξήγησι. Μά, ἕνας ἔξυπνος ἀστυνομικὸς ἀκούμπησε τὸ βαρὺ γέρι του στὴν πλάτη του καὶ τοῦ εἶπε σιγανά, ψεκομμένα:

—Ἄσε τ' ἀραβικὰ καὶ τὸ καλὸ ποὺ σοῦ θέλω, ἀκολούθησέ με μὲ τρόπο, μὴ σὲ πάρουνε μυρωδιὰ οἱ ἄλλοι καὶ σὲ λυντσάρουνε, κατεργάρη. Τὰ λόγια σου λίγα.

Ὁ Νώντας κύτταξε νὰ τὰ μπαλώσῃ:

—Μὰ τὴ Βαγγελίστρα, κύριε ἀστυνόμε, εἴμαστε ἀραπάδες ἀπὸ τὴν Ὑεμένη, τὸ ὁποῖον ἐμίρης μὲ πλοῦτο καὶ δόξα. Ἄσε δὲ τὸ μερακλίδικο χαρέμι του...

—Ὅσο εἶμαι ἐγὼ μαχαραγιας τοῦ Νεπάλ, ἄλλο τόσο εἶναι κι' ὁ μασκαρεμένος αὐτὸς κατεργάρης σεΐχης κι' ἐγὼ δὲν ξέρω τί ἄλλο τῆς Ὑεμένης. Ἐμπρός, ἐλᾶτε μαζί μου, λέω, μὴ σᾶς φορέσω βραχιόλια...

Ὁ μπάρμπα Λουκᾶς κάτωχρος καὶ συντριμένος σηκώθηκε. Τὸ ἴδιο κι' ὁ Μέγγουλας. Στὸ μεταξὺ οἱ κοντινοί, ποὺ πιρανε μυρωδιὰ τὸ κάζο, φουσκώσανε τὴν καζούρα καὶ τὸ κοροϊδίλικι, μὲ τὴν ψυχή τους:

—Ὁ Ἐμίρης! Ὁ Ἐμίρης μὲ τὸ σπαθί, εἶναι ἀπὸ τὴν Τρούμπα! Βαρᾶτε του! Ὁ Ἐμίρης Πειραιώτης!

Ἡ καζούρα ἁπλώθηκε σὰ φωτιά. Γιὰ μιὰ στιγμὴ λησμονήθηκε τὸ μάτς κι' ὅλοι γελάγανε μὲ τὴν ἀποκριάτικη φορεσιὰ τοῦ φανατικοῦ καὶ τοῦ ὑπασπιστῆ του...

Ὁ ἀστυνομικὸς κάτω στὴ λέσχη τοῦ γηπέδου, ἀφοῦ κύτταξε τὶς ταυτότητες καὶ τῶν δύο, τοὺς φόρτωσε σ' ἕνα ταξὶ καὶ τοὺς πῆγε στὸ τμῆμα. Κι' ἐκεῖ ξεραθήκανε στὸ γέλια οἱ πολιτσμανοι μὲ τὴν κατάντια τους.

—Μωρὲ φανατισμὸ ποὺ εἴχανε! Δυὸ-τρεῖς «Ὀλυμπιακοὶ» πολισμάνοι τοὺς συμπαθήσανε κι' ὅλας. Θὰ πᾶτε σ' αὐτόφωρο, τοὺς φοβέρισε ὁ ἀστυνόμος... Δὲ σηκώνει ἡ δουλειὰ ποὺ σκαρώσατε ἐλαφρυντικά.

—Μὲ τ' ἀποκριάτικα; ρώτησε ὁ μπάρμπα Λουκᾶς.

Ὁ ἀστυνόμος συλλογίστηκε λίγο, ζήτησε τὸ τηλέφωνο τοῦ σπιτιοῦ του καὶ τηλεφώνησε στὴ γυναῖκα του, τὴν κυρὰ Μαριγώ:

—Ἐλᾶτε στὸ τμῆμα Ἀμπελοκήπων μ' ἕνα κοστούμι τοῦ ἀντρός σας κι' ἕνα δεύτερο πανταλόνι...

Ἡ κυρὰ Μαριγὼ λύθηκε στὸ θρῆνο. Σίγουρα ὁ νοικοκύρης της καυγάδισε στὸ γήπεδο. Θάμπλεξε μὲ φανατικούς, θᾶπεσε ξύλο, θὰ σκίστηκε τὸ μπλὲ κυριακάτικο κοστούμι του.

Στὰ γρήγορα ξεκρέμασε ἀπὸ τὴ ντουλάπα τὸ καφὲ του κοστούμι, ἄρπαξε κι' ἕνα πανταλόνι καὶ χύθηκε μ' ἕνα ταξὶ στοὺς Ἀμπελοκήπους.

Μπαίνοντας, εἶδε τὸν ἀδιόρθωτο σύζυγο καὶ τὸ βοηθό του, τὸ Μέγγουλα, ντυμένους ἀποκριάτικα. Κι ἦτανε τόσο μεγάλη ἡ κωμικὴ της κατάπληξι, ποὺ ἄφελά της λύθηκε στὰ γέλια. Τὸ γέλιο της, μεταδοτικὸ φαίνεται, ἔλυωσε τὸν πάγο κι' ὅλοι ἐκεῖ πέρα στὸ τμῆμα βαλθήκανε νὰ γελᾶνε. Κρατάγανε τὴν κοιλιά τους ἀπὸ τὸ γέλιο. Σπαράζανε μὲ τὰ χάλια τῶν δυὸ φανατικῶν.

—Ντυθῆτε στὰ γρήγορα, τοὺς πρόσταξε ὁ ἀστυνομικὸς κι' ἔχετε χάρι, ποὺ κέρδισε τώρα δὰ ὁ «Π. Α.Ο.» μὲ 2—0 τὴν ὁμαδάρα σας. Ἀλλοιῶς θὰ σᾶς ἐστελνα Αὐτόφωρο, γιὰ νὰ μάθετε... Ἄειντε, πηγαίνετε στὸ σπίτι σας κι' ἄλλη φορά...

Ὁ μπάρμπα Λουκᾶς, γιὰ πρώτη φορὰ στὴ ζωή του, λιποθύμησε κι' ἡ κυρὰ Μαριγὼ τὸν φόρτωσε σ' ἕνα ταξί, γιὰ νὰ τὸν κουβαλήσῃ στὸ σπίτι...

ΠΑΥΛΟΣ ΚΡΙΝΑΙΟΣ

Εἶχαν παντρευτῆ μιὰ Πρωταπριλιά, γεμάτοι ὄνειρα γιὰ τὸ μέλλον τους . . .

ΜΙΑ ΠΙΣΤΗ ΚΑΡΔΙΑ

ΠΡΩΤΑΠΡΙΛΙΑΤΙΚΟ ΔΙΗΓΗΜΑ

ΕΠΙ δέκα χρόνια τῶρα, κάθε Πρωταπριλιά, κοντὰ τὸ δειλινό, κατέβαινε ἀπὸ τὸ τραῖνο ὁ κ. Λουκιανὸς Παρμέ. Δὲν κρατοῦσε βαλίτσα. Κομψὰ ντυμένος, μ' ἕνα ἀπριλιάτικο τριαντάφυλλο στὴ μπουτονιέρα, ἀνέβαινε μιὰ χλοησμένη ἀνηφοριά. Σὲ λίγο ἔφτανε καὶ χτυποῦσε τὸ κουδοῦνι μιᾶς ὁλόλευκης βιλλίτσας.

Μιὰ ὑπηρέτρια κατέβαινε καὶ τοῦ ἄνοιγε.

Ὁ Λουκιανὸς ἀνέβαινε τὴν ἐσωτερικὴ σκάλα κι' ἔμπαινε στὸ σαλόνι. Ἐκεῖ τὸν περίμενε ἡ κ. Παρμέ, Ὑαί, ναί, ἡ κ. Παρμέ, ἡ γυναῖκα του!

Χαιρετιόντουσαν σὰν δυὸ καλοὶ φίλοι καὶ μιλοῦσαν γιὰ διάφορα πράγματα. Ὁ Λουκιανός, ἀφοῦ ἔπαιρνε σὲ λίγη ὥρα τὸ τσάϊ του, ἀποχαιρετοῦσε κατόπιν τὴ γυναῖκα του κι' ἔφευγε, γιὰ νὰ ξαναγυρίσῃ ὕστερα ἀπὸ ἕνα χρόνο!...

Τί συνέβαινε, λοιπόν, μεταξὺ τῶν δύο συζύγων καὶ βλεπόντουσαν τόσο τυπικὰ μιὰ φορὰ τὸ χρόνο; Κάτι τὸ πολὺ συνηθισμένο... Ὁ κύριος καὶ ἡ κ. Παρμὲ ἦταν χωρισμένοι ἀπὸ δεκαετίας. Εἶχαν παντρευτῆ μιὰ Πρωταπριλιά, γεμάτοι ὄνειρα γιὰ τὸ μέλλον τους, γιὰ νὰ χωρίσουν λίγο καιρὸ ὕστερα ἀπὸ τὸ γάμο τους.

Γιὰ τὸ χωρισμό τους δὲν ἔφταιγε ἡ κ. Παρμέ. Ὑπεύθυνος ἦταν ὁ Λουκιανός. Ἡ κ. Παρμὲ τὸν ἀγαποῦσε καὶ τὸν ἐκτιμοῦσε. Ἀλλὰ ὁ Λουκιανὸς ἐξακολούθησε καὶ μετὰ τὸ γάμο του νὰ ζῇ σὰν «ἐλεύθερο πουλί». Ἔκανε μεγάλα ἔξοδα, σπαταλοῦσε τὰ χρήματά του ἀσυλλόγιστα, συνέχιζε νάχῃ διάφορες ὑποπτες σχέσεις καὶ νὰ ξεπορτίζῃ συχνὰ γιὰ τὸ Παρίσι.

Ἡ κ. Παρμὲ ἔκανε στὴν ἀρχὴ ὑπομονή. Ἔλπιζε, ὅτι ὁ Λουκιανὸς θὰ συναισθανόταν τὴ μεγάλη ἀδικία, ποὺ τῆς ἔκανε, καὶ θὰ τὰ παρατοῦσε ὅλα πρὸς χάριν της. Περίμενε μὲ λαχτάρα τὴν ἡμέρα, ποὺ θὰ ριχνόταν μετανοιωμένος στὴν ἀγκαλιά της.

Μὰ ἡ ἡμέρα αὐτὴ ἀργοῦσε νἄρθῃ. Ὁ καιρὸς περνοῦσε κι' ὁ Λουκιανὸς ἐξακολουθοῦσε τὴν ἀκατάστατη ζωή του.

Ἡ κ. Παρμέ, βαθειὰ πικραμένη πιά, κατάλαβε πὼς δὲν ὑπῆρχε θεραπεία τοῦ κακοῦ. Καὶ πῆρε τὴ σκληρὴ ἀπόφασι νὰ χωρίσῃ ἀπὸ τὸν ἄνδρα της.

Χώρισαν, λοιπόν, φιλικά. Χωρὶς θόρυβο, χωρὶς σκάνδαλα.

Ὁ Λουκιανὸς τράβηξε τότε γιὰ τὸ Παρίσι, διψασμένος πάντα γιὰ τρελλὲς διασκεδάσεις.

Ἡ κ. Παρμὲ κλείστηκε στὴ βιλλίτσα της, βαθειὰ πληγωμένη, ἀλλὰ πάντα ἀξιοπρεπὴς καὶ καλόβολη.

Πρὶν ὁ Λουκιανὸς φύγῃ γιὰ τὸ Παρίσι, ἡ γυναῖκα του — δηλαδὴ ἡ πρώην γυναῖκα του — τοῦ εἶπε:

— Δὲ μνησικακῶ ἐναντίον σου, Λουκιανέ. Σοῦ εὔχομαι κάθε εὐτυχία. Ἔχω μόνο νὰ σὲ παρακαλέσω γιὰ κάτι. Νάρχεσαι νὰ μὲ βλέπῃς. Ὤ, ὄχι συχνά. Μιὰ φορὰ τὸ χρόνο, κάθε Πρωταπριλιά, τὴν ἐπέτειο τῶν γάμων μας. Σύμφωνοι;

Ἡ φωνή της ἔτρεμε καθὼς μιλοῦσε.

Ὁ Λουκιανὸς εἶχε κι' αὐτὸς συγκινηθῆ.

— Ναί, ἀγαπητή μου, τῆς ἀπάντησε. Θάχουμαι κάθε πρώτη Ἀπριλίου νὰ σ' ἐπισκέπτωμαι. Σ' εὐχαριστῶ μάλιστα γιὰ τὴν τόση σου καλωσύνη!

Τῆς ἔσφιξε κατόπιν τὸ χέρι κι' ἔφυγε.

Δέκα ὁλόκληρα χρόνια στὸ μεταξὺ εἶχαν περάσει.

Ἡ κ. Παρμὲ ζοῦσε κλεισμένη στὴ βίλλα της, μὲ συντροφιὰ τὸν πόνο της. Καὶ, κάθε Πρωταπριλιά, ὁ Λουκιανὸς πήγαινε, ὅπως τῆς εἶχε ὑποσχεθῆ, καὶ τὴν ἔβλεπε.

Τὸ ἀπόγευμα ἐκεῖνο — ἦταν ὁ δέκατος χρόνος — ὁ Λουκιανὸς φαινόταν μελαγχολικός. Δὲν εἶχε τὸ κέφι τοῦ Παρισινοῦ γλεντζέ. Ἔδειχνε πὼς ἦταν κουρασμένος.

Ἡ κ. Παρμὲ κατάλαβε τὴ διαφορὰ καὶ τὸν ρώτησε:

— Τί ἔχεις, Λουκιανέ; Φαίνεσαι ἀδιάθετος σήμερα...

Ἐκεῖνος ἀναστέναξε.

— Μήπως εἶσαι ἄρρωστος;

— Ὄχι, ἀγαπητή μου, ἀλλὰ βαρέθηκα...

Ἄναψε ἕνα τσιγάρο, βυθίστηκε σὲ σκέψεις καί, σὲ λίγο, σὰ νὰ πῆρε κάποια ἀπόφασι, τῆς εἶπε:

— Πρόσεξες ποτέ, ἀγαπητή μου φίλη, τὶς πεταλοῦδες ἐκεῖνες ποὺ πετοῦν τὶς νύχτες γύρω ἀπὸ τὸ φῶς, μὲ τὰ φτερά τους τσουρουφλισμένα; Ἐ, λοιπόν, εἶμαι κι' ἐγὼ μιὰ ἀπὸ τὶς πεταλοῦδες αὐτές. Ἡ ζωὴ τῶν σαλονιῶν καὶ τῶν διασκεδάσεων μ' ἐξάντλησε κυριολεκτικά. Ἔπαθα ἀπὸ ρευματισμούς. Κι' ἀναγκάστηκα ν' ἀφίσω τὶς τρέλλες καὶ νὰ κυττάξω τὴν ὑγεία μου. Εἶναι ἀδύνατον νὰ φανταστῆς τὴν ἀπογοήτευσί μου, ὅταν, μιὰ μέρα, κυττάζοντας στὸν καθρέφτη, εἶδα τὶς πρῶτες ρυτίδες. Κατάντησα σὰν αὐτοὺς τοὺς γελοίους γέρους, ποὺ βάφονται κι' ἐπικρατοῦν σ' αὐτὸ τὸν πλανήτη. Οἱ σχετικὲς παρατηρήσεις ἔγιναν στὸ ἀστεροσκοπεῖο τῆς Ἄλμα-Ἄπα, ποὺ θεωρεῖται σὰν ἕνα ἀπὸ τὰ καλύτερα καὶ πιὸ συγχρονισμένα τοῦ κόσμου.

Σύμφωνα μ' αὐτές, ἡ θερμοκρασία στὰ ἀνώτερα στρώματα τῆς ἀτμοσφαίρας τῆς Ἀφροδίτης δὲν ξεπερνάει τοὺς 300 βαθμούς. Στὴν περίπτωσι αὐτή, ἡ θερμοκρασία πάνω στὴν ἐπιφάνειά της πρέπει νὰ κυμαίνεται γύρω στοὺς 80 βαθμούς. Κατὰ τὴ γνώμη τῶν ἐπιστημόνων, ἡ ζωὴ εἶναι δυνατὴ μεταξὺ τῶν 273 βαθμῶν ὑπὸ τὸ μηδὲν καὶ τῶν 170 βαθμῶν ὑπὲρ τὸ μηδὲν καὶ μάλιστα ὑπὸ πιέσεις, ποὺ κυμαίνονται γύρω στὶς 8.000 ἀτμόσφαιρες.

Πάνω στὴν Ἀφροδίτη, λοιπόν, εἶναι δυνατὸν νὰ ὑπάρχῃ Βλάστησις, ποὺ θὰ ἔχῃ χρῶμα κίτρινο πρὸς τὸ πορτοκαλί, ὅμοιο μὲ τὸ χρῶμα τῶν θερμοφίλων φυτῶν, ποὺ φύονται στὸ Καζακστάν καὶ τὴν κεντρικὴ Ἀσία. Εἶναι δυνατὸν ἐπίσης νὰ ζοῦν ἐκεῖ διάφοροι μικροοργανισμοί. Πρέπει, ἔπειτα ἀπ' ὅλα αὐτά, νὰ συμπεράνωμε, ὅτι ὑπάρχει καὶ ἀνώτερη ζωὴ στὴ δίδυμη ἀδελφὴ τῆς Γῆς; Οἱ Ρῶσοι ἐπιστήμονες δὲν τὸ ἀποκλείουν, ἀλλ' οὔτε μποροῦν νὰ τὸ ἐπιβεβαιώσουν.

ΕΙΝΑΙ ΔΥΝΑΤΗ
Η ΖΩΗ ΣΤΗΝ ΑΦΡΟΔΙΤΗ

Στὸ συμπέρασμα αὐτὸ κατέληξαν οἱ Ρῶσοι ἐπιστήμονες, ἔπειτα ἀπὸ πολυετεῖς παρατηρήσεις καὶ μελέτες τῶν συνθηκῶν, ποὺ ἐπικρατοῦν σ' αὐτὸ τὸν πλανήτη. Οἱ σχετικὲς παρατηρήσεις ἔγιναν στὸ ἀστεροσκοπεῖο τῆς "Ἀλμα-Ἄπα, ποὺ θεωρεῖται σὰν ἕνα ἀπὸ τὰ καλύτερα καὶ πιὸ συγχρονισμένα τοῦ κόσμου.

Σύμφωνα μ' αὐτές, ἡ θερμοκρασία στὰ ἀνώτερα στρώματα τῆς ἀτμοσφαίρας τῆς Ἀφροδίτης δὲν ξεπερνάει τοὺς 300 βαθμούς. Στὴν περίπτωσι αὐτή, ἡ θερμοκρασία πάνω στὴν ἐπιφάνειά της πρέπει νὰ κυμαίνεται γύρω στοὺς 80 βαθμούς. Κατὰ τὴ γνώμη τῶν ἐπιστημόνων, ἡ ζωὴ εἶναι δυνατὴ μεταξὺ τῶν 273 βαθμῶν ὑπὸ τὸ μηδὲν καὶ τῶν 170 βαθμῶν ὑπὲρ τὸ μηδὲν καὶ μάλιστα ὑπὸ πιέσεις, ποὺ κυμαίνονται γύρω στὶς 8.000 ἀτμόσφαιρες.

Πάνω στὴν Ἀφροδίτη, λοιπόν, εἶναι δυνατὸν νὰ ὑπάρχῃ Βλάστησις, ποὺ θὰ ἔχῃ χρῶμα κίτρινο πρὸς τὸ πορτοκαλί, ὅμοιο μὲ τὸ χρῶμα τῶν θερμοφίλων φυτῶν, ποὺ φύονται στὸ Καζακστάν καὶ τὴν κεντρικὴ Ἀσία. Εἶναι δυνατὸν ἐπίσης νὰ ζοῦν ἐκεῖ διάφοροι μικροοργανισμοί. Πρέπει, ἔπειτα ἀπ' ὅλα αὐτά, νὰ συμπεράνωμε, ὅτι ὑπάρχει καὶ ἀνώτερη ζωὴ στὴ δίδυμη ἀδελφὴ τῆς Γῆς; Οἱ Ρῶσοι ἐπιστήμονες δὲν τὸ ἀποκλείουν, ἀλλ' οὔτε μποροῦν νὰ τὸ ἐπιβεβαιώσουν.

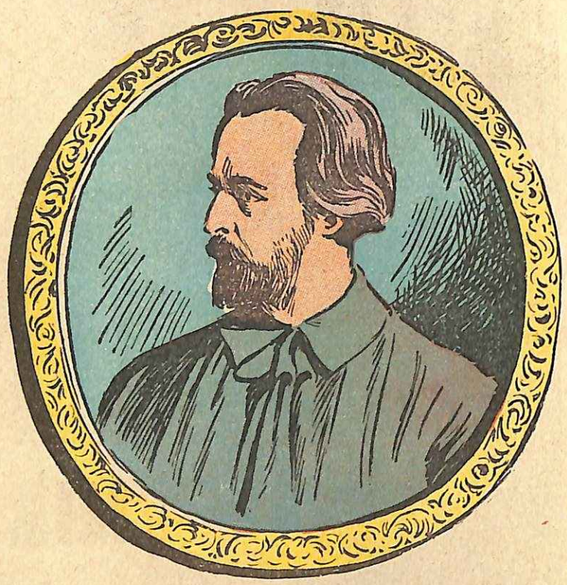

ΛΕΩΝΙΔΑΣ ΑΝΤΡΕΓΙΕΦ

Ὁ διάσημος Ρῶσος μυθιστοριογράφος

Ὁ Λεωνίδας Νικολάγιεβιτς Ἀντρέγιεφ, ὁ μεγάλος Ρῶσος μυθιστοριογράφος, γεννήθηκε στὸ Ὀριὸλ τῆς Ρωσίας, τὸ 1871 ἀπὸ μικροαστικὴ οἰκογένεια. Ὁ πατέρας του ἦταν γεωμέτρης καὶ ἡ μητέρα του μιὰ συναισθηματική, λεπτὴ γυναίκα. Ἀτυχίες οἰκογενειακὲς κι' ἕνα σκληρὸ ἐπαρχιώτικο περιβάλλον ἔδωσαν στὸ μικρὸ Λεωνίδα νὰ δοκιμάσῃ, ἀπὸ τὰ παιδικά του κιόλας χρόνια ὅλες τὶς πίκρες τῆς ζωῆς. Οἱ πρῶτες θλιβερὲς ἐντυπώσεις ἑνὸς παιδιοῦ, ἀφήνουν πάντα βαθεῖα ἴχνη στὴν ψυχή του. Ὁ Ἀντρέγιεφ σ' ὅλη του τὴ ζωὴ θὰ θλέπῃ τὸν κόσμο σὰ μιὰ ζοφερὴ κόλαση.

Τυραννισμένος στὸ φτωχικό του σπίτι, ἔτρεχε στὸ γυμνάσιο τοῦ Ὀριὸλ μὲ τὸ ἀγωνιῶδες ἐρώτημα: «Θὰ μπορέσω ἄραγε νὰ τελειώσω τὶς σπουδές μου;» Ἡ ἀγωνία αὐτὴ ἦταν ὁ καθημερινός του ἐφιάλτης.

Ἡ κατάστασι χειροτέρεψε, ὅταν πέθανε ὁ πατέρας του, πρὶν ἀκόμη ὁ Λεωνίδας τελειώσῃ τὸ γυμνάσιο. Μὰ κι' ὅταν μὲ χίλια βάσανα τὸ τέλειωσε καὶ πῆγε στὸ Πανεπιστήμιο νὰ σπουδάσῃ νομικά, οἱ ἴδιες πίκρες ἐξακολουθοῦν νὰ τὸν δοκιμάζουν.

Ὁ ἴδιος λέει στὴν αὐτοβιογραφία του πὼς τὰ φοιτητικά του χρόνια στὴν Πετρούπολι τὰ πέρασε μὲ φριχτὴ ἀνέχεια. Τὴν πρώτη μάλιστα περίοδο κυριολεκτικὰ λιμοκτονοῦσε...

«Πεινοῦσα, λέει, ὄχι καὶ τόσο ἀπὸ πραγματικὴ ἀνάγκη, ὅσο ἀπὸ νεανικὴ ἄπειρία νὰ χρησιμοποιήσω τὰ περιττὰ ροῦχα τῆς ντουλάπας μου... Μέχρι σήμερα ἀκόμη ντρέπομαι, ὅταν σκέπτωμαι πὼς μιὰ φορὰ ἔμεινα δυὸ μέρες νηστικός, ἐνῶ εἶχα τρία παντελόνια καὶ δυὸ σακκάκια, ποὺ μποροῦσα νὰ τὰ πουλήσω».

Γιὰ νὰ κατορθώσῃ νὰ πάρῃ τὸ δίπλωμά του, ποὺ μὲ τὴ νεανική του φαντασία τὸ θεωροῦσε σὰν ἕνα μαγικὸ κλειδί, ποὺ ἄνοιγε ὅλες τὶς πόρτες, ἔδινε ἰδιωτικὰ μαθήματα, ὡς προγυμναστής, γιὰ μερικὰ κατίκια.

"Ετσι, δὲν εἶναι καθόλου παράξενο, ἂν ὁ δυστυχισμένος αὐτὸς φοιτητής, εὕρισκε κάποια ἀνακούφισι διασκεδάζοντας τὸν Σοπενχάουερ καὶ τὸ Νίτσε.

Μ' αὐτὲς τὶς ἐντυπώσεις ἔγραφε τὸ πρῶτο του διήγημα «Ἡ ζωὴ ἑνὸς φοιτητῆ», ποὺ ἦταν ἡ δική του ζωὴ μὲ τὶς πιὸ σπαραχτικὲς λεπτομέρειες. Μὲ τὸ χειρόγραφο στὸ χέρι, πῆγε ἕνα βράδυ σὲ μιὰ ἐφημερίδα τῆς Πετρουπόλεως. «Πόση λαχτάρα καὶ πόσες ἐλπίδες! λέει ὁ ἴδιος. "Ἐκλαιγα σὰν μικρὸ παιδί, ὅταν τὸ γύρναγα. Ἐκεῖ μέσα εἶχα βάλει ὁλόκληρη τὴν ἱστορία τὴν ἀληθινὴ ἱστορία τοῦ μαρτυρίου μου. Ἡ θλῖψι ποὺ πέρασα ζώσε ἀκόμη μέσα μου, ὅταν ἀνέθηκα τὰ σκαλιὰ τῆς ἐφημερίδος καὶ πῆγα τὰ χειρόγραφά μου στὸ γραφεῖο τῆς διευθύνσεως. Μοῦπαν νὰ ξαναπεράσω ὕστερα ἀπὸ μερικὲς ἑβδομάδες, μὰ ὅταν ξαναπῆγα μὲ τρεμούλα καὶ μὲ εἶδε ὁ διευθυντής, ξεκαρδίστηκε στὰ γέλια.

»— Τὸ χειρόγραφό σου, νεαρέ μου, δὲν ἀξίζει τίποτα! μοῦ φώναξε».

"Ηταν τέτοια ἡ ἀπογοήτευσί του, ὕστερα ἀπὸ τὴν πρώτη αὐτὴ ἀποτυχία, ποὺ τὸ Γενάρη τοῦ 1894 ἔκανε μιὰ ἀπόπειρα ν' αὐτοκτονήσῃ μὲ πιστόλι. Μὰ δὲν μπόρεσε καὶ οἱ πανεπιστημιακὲς ἀρχὲς τὸν ὑπέβαλαν σὲ μιὰ βασανιστικὴ τιμωρία. Ἀπὸ τότε κληρονόμησε ἕνα καρδιακὸ νόσημα, ὄχι πολὺ σοβαρό, ἀλλὰ κάπως ἐνοχλητικό. Μέσα στὴν ἀπελπισία του καταπιάστηκε μὲ τὴ ζωγραφική, ποὺ ἀγαποῦσε ἀπὸ μικρὸ παιδί. Ἄρχισε, λοιπόν, νὰ φτιάνῃ πορτραῖτα κατὰ παραγγελία γιὰ τρία καὶ πέντε ρούβλια τὸ καθένα.

"Ετσι τελείωσε τὸ Πανεπιστήμιο καὶ τὸ 1897 πῆρε τὸ δίπλωμά του κι' ἔγινε δικηγόρος. Μὰ ἡ ἀτυχία δὲν ἤθελε νὰ τὸν ἀφήσῃ.

Δὲν κατώρθωσε νὰ ἀποκτήσῃ πελατεία. Τὴ μόνη ὑπόθεσι, ποὺ τοῦ ἀνέθεσαν, τὴν ἔχασε παταγωδῶς! Ἀναγκάστηκε λοιπόν, νὰ ἐργαστῇ σὲ μιὰ ἐφημερίδα τῆς Μόσχας ὡς... δικαστικὸς ρεπόρτερ.

Τὸ συγγραφικὸ ὄνειρο, ὡστόσο, δὲν τὸν ἐγκατέλειψε. Τὸ 1988 ἔγραψε τὸ πρῶτο του διήγημα «Ὁ Μπεργαμὸτ καὶ ὁ Γεράσιμος», ποὺ δημοσιεύτηκε στὸ παιχνιδιάρικο φύλλο τῆς ἐφημερίδας, ὅπου ἐργαζόταν καὶ προκάλεσε τὴν προσοχὴ τοῦ Μαξίμ Γκόρκυ, ποὺ τὸν βοήθησε τότε σημαντικὰ μὲ τὶς συμβουλές του καὶ μὲ τὸ θάρρος ποὺ τοῦ ἔδωσε.

Τὸ 1901 ἐγῆκαν σὲ βιβλίο, τὰ πρῶτα διηγήματα τοῦ Ἀντρέγιεφ καὶ ξαφνικὰ ὁ ἄτυχος αὐτὸς ἄνθρωπος δοκίμασε τὸν ἴλιγγο μιᾶς ἀπότομης ἐπιτυχίας. Στὰ σαλόνια τῆς Ρωσίας καὶ στὰ καταγώγια, ὅπως καὶ στὰ κρησφύγετα τῶν ἐπαναστατῶν, στρατηγοί, συνωμότες, γυναῖκες τοῦ ἔρωτα, μηδενιστὲς καὶ μικραστοί, μιλοῦσαν γιὰ τὸ νέο φαινόμενο, γιὰ τὸν Ἀντρέγιεφ. Κι' ἄρχισαν τότε οἱ κριτικὲς τοῦ φθόνου καὶ τοῦ θαυμασμοῦ. Μὰ ἐκεῖνο, ποὺ εἶναι πάντα ἐποικοδομητικὸ γιὰ ἕνα συγγραφέα, εἶναι ὁ θόρυβος γύρω ἀπὸ τὸ ἔργο του. Ἡ κόμησσα Λ. Τολστόϊ" θέλοντας νὰ χτυπήσῃ τὸν Ἀντρέγιεφ, γράφει σὲ μιὰ πικρόχολη κριτική της: «Γιατί ὁ καινούργιος συγγραφέας, ἐπιμένει τόσο πολὺ στὶς θλιβερὲς αὐτὲς εἰκόνες καὶ στὶς φρικτὲς σκηνὲς τῆς ἀνθρώπινης διαφορᾶς; Γιατί κλείνει τὰ μάτια του μπροστὰ στὸ θαυμαστὸ καὶ ἀπέραντο κόσμο τοῦ Θεοῦ, μὲ τὶς ὁμορφιές, ποὺ μᾶς ἔδωσε καὶ τὰ μεγάλα ἰδανικά της καλωσύνης καὶ τῆς ἐλπίδας; Γιατί ψαλιδίζει τὸν ὡραῖο α'τὸ κόσμο καμᾶς παρουσιάζει μονάχα τὴν ἀπελπισία καὶ τὸ θρίαμβο τοῦ κακοῦ;»

Ἡ κριτικὴ αὐτὴ προκάλεσε θύελλα διαμαρτυριῶν στὸ ρωσικὸ τύπι καὶ τὸ πιὸ παράδοξο ἀπ' ὅλα ἦταν ὅτι οἱ πιὸ θερμοὶ ὑποστηρικτὲς τοῦ νεαροῦ συγγραφέα ἦταν οἱ ἀντιπρόσωποι τοῦ ψωαίου φύλου!

Μὲ ἀνοιχτὲς ἐπιστολὲς στὶς ἐφημερίδες τῆς ἀπαντοῦσαν πὼς ὁ συγγραφέας τῆς «Ἄννας Καφενίν» καὶ τῆς «Σονάτας τοῦ Κρόϋτσερ» μποροῦσε νὰ κατηγορηθῇ πὼς ἐξασκοῦσε στὴν νεολαία τῆς Ρωσίας μὲ τὰ μυθιστορήματά του, τὴν ἴδια ἐπιρροὴ ποὺ ἀπέδιδε τώρα στὸν Ἀντρέγιεφ.

Λίγον καιρὸ μετὰ τὸ θόρυβο αὐτό, ὁ νέος συγγραφέας ἤρθε μὲ μιὰ σειρὰ ἀριστουργημάτων νὰ διαφεύσῃ τὴν κόμησσα Τολστόϊ. Τὸ «Ζωὴ τοῦ πάτερ Βασίλη» εἶναι μιὰ δυνατὴ ψυχολογικὴ μελέτη. Ἰδέα τοῦ περίφημοῦ αὐτοῦ ἔργου εἶχαι ἡ τραγωδία τοῦ ἀνθρώπου, ποὺ δὲ μπορεῖ μὲ τὴν ἄκαρπη κι' ἀνώφελη ἀγάπη του νὰ μετριάσῃ τὸν πόνο καὶ τὴν αἰώνια ἀνησυχία τῆς ψυχῆς του. Τὸ «Κόκκινο γέλιο» εἶναι μιὰ πολεμικὴ ἱστορία, γραμμένη μὲ τὸ αἷμα τῆς Ρωσίας. Ἡ «Ζωὴ τοῦ ἀνθρώπου», ἕνα θαυμάσιο ἠθογραφικὸ δράμα. Τὸ «Ἀναθεμα» τὸ καλύτερο κοινωνικό του δρᾶμα. Οἱ «Ἑφτὰ ποὺ κρεμάστηκαν» εἶναι ἕνα δυνατὸ ἔργο, ὅπου ἡ φρίκη τῆς τσαρικῆς τυραννίας διαγράφεται μὲ πολλὴ ζωντάνια καὶ δύναμι. Ἡ «Ἀβύσσος», τέλος, εἶναι ἕνα ἀριστούργημα.

"Ετσι οἱ κατηγορίες ἐναντίον τοῦ Ἀντρέγιεφ ἔπεσαν μὲ τὴν καλλιτεχνικὴ παραγωγή του, ποὺ ἦταν ποτισμένη μὲ εἰλικρίνεια καὶ βαθειὰ ἀγάπη γιὰ κάθε τι ποὺ εἶναι ἀγνὸ στὴ ζωή.

Τὰ διηγήματά του «Σ'τὴν ὁμίχλη» καὶ τὸ «Χάος» ἔκαναν τεράστια ἐντύπωσι στὸ ἀναγνωστικὸ κοινὸ τῆς Ρωσίας. Ἡ κοινωνία στὸ πρόσωπο τοῦ νέου συγγραφέα θρῆκε τὸ μεγάλο ζωγράφο τῆς ἀνθρώπινης ἀθλιότητας. Ἡ κοινωνία κατὰ τὸν Ἀντρέγιεφ ἀποτελεῖται ἀπὸ ἀσήμαντα ἀνθρωπάκια, ποὺ ζοῦν κλεισμένα μέσα στὰ ὄστρακα τοῦ ἐγωϊσμοῦ τους καὶ δὲ θέλουν νὰ ἑρουν τίποτα γιὰ τοὺς ἄλλους. Τὰ ἀνθρωπάκια αὐτά, ποὺ εἶναι βυθισμένα μέσα στὸ θοῦρκο, δὲ μποροῦν νὰ δοῦν τὸ φῶς, δὲ μποροῦν ν' ἀγαπήσουν τὸ καλὸ καὶ τὸ ὡραῖο.

Ἡ φοβερὴ αὐτὴ ἀπαισιοδοξία, ποὺ ἀποτελεῖ τὸ δόγμα τοῦ Ἀντρέγιεφ, φτάνει ὣς τὰ ἔσχατα ὅρια τοῦ μηδενισμοῦ.

Ἡ ὑλικὴ δυστυχία τοῦ Ἀντρέγιεφ ὑποχώρησε μπροστὰ στὸν πλοῦτο καὶ στὴ δόξα. Ἔκτισε μιὰ ὡραία βίλλα στὴν Φινλανδία, ἕνα ἀληθινὸ ξύλινο παλατάκι, ὅπου περνοῦσε τὸν καιρό του γράφοντας. Ἡ φτώχεια εἶχε περάσει, ἀλλὰ οἱ ψυχικές του πληγὲς ἦταν ἀνοιχτές. Ὁ ἄνθρωπος αὐτός, ποὺ περιφρονοῦσε ὅλες τὶς ἀξίες τῆς ζωῆς, περιφρονοῦσε καὶ χλεύαζε καὶ τὸν ἔρωτα. Ἡ αἰσθηματική του ζωὴ εἶναι ὁλότελα ἀδειανή. Παντρεύτηκε χωρὶς ἔρωτα καὶ ζοῦσε ἡσυχα μὲ τὴ γυναίκα του.

Ἐκεῖνο ποὺ τὸν ἀπασχολοῦσε ἦταν ἡ ἀπαισιοδοξία του καὶ τὸ αἴνιγμα τοῦ θανάτου. Σὲ μιὰ ἐποχὴ κοσμοϊστορικῶν γεγονότων, ἔμενε μὲ τὰ ψυχικά του προβλήματα.

"Ολη ἡ λογοτεχνικὴ δημιουργία τοῦ Ἀντρέγιεφ μετὰ τὸ 1905 μᾶς δίνει τὴν τρομερὴ τραγωδία ἑνὸς μεγάλου δημιουργοῦ, ποὺ ἔχει τὸ θάρρος νὰ γκρεμίζῃ, χωρὶς νὰ δάζῃ ἕνα λιθάρι στὰ θεμέλια μιᾶς νέας κοινωνίας. Δὲν πιστεύει πὼς εἶναι δυνατὸν νὰ κατακτηθῇ ἡ ἐλευθερία. Ἡ ἐπαναστατικὴ μάζα παρουσιάζεται σὰν τυφλὴ καὶ σκοτεινὴ δύναμι. Αὐτὸ φαίνεται στὸ ἔργο του «Βασιλιὰς—Πεῖνα», ὅπου ὁ Ἀντρέγιεφ μιλάει γιὰ τοὺς ἐπαναστάτες μὲ τὴν ἴδια ἀντιπάθεια, ποὺ παρουσιάζει τοὺς εὐγενεῖς καὶ τὴν ἀστικὴ τάξι.

Ἀπὸ τὴν ἄποψι αὐτὴ τὸ ἔργο του εἶναι βέβαια, ἀρνητικό. Ἡ Ὀκτωβριανὴ ἐπανάστασι θρῆκε ἀπέναντί της ἐχθρικὸ τὸν Ἀντρέγιεφ, ποὺ ἔφυγε ἀμέσως γιὰ τὴ Φινλανδία. Λέγεται μάλιστα πὼς ὁ συγγραφέας, λίγο πρὶν ἀπὸ τὸ θάνατό του, θρισκόταν σὲ ἐπαφὴ μὲ τὸ στρατηγὸ Γιούντενιτς γιὰ νὰ συμμετάσχῃ στὴν ἀντεπαναστατικὴ κυθέρνησι τῶν λευκῶν, ὡς ὑπουργὸς Παιδείας.

Ὁ Λεωνίδας Ἀντρέγιεφ πέθανε στὶς 12 Σεπτεμβρίου 1919 στὴ Φινλανδία ἀπὸ ἀποπληξία. Ἀνάμεσα στὶς τελευταῖες του σημειώσεις, ποὺ θρέθηκαν στὸ γραφεῖο του καὶ ποὺ μαρτυροῦν ὅλη τὴν ἀγωνία καὶ τὴν ἀπογοήτευσι τῆς ψυχῆς του, ἦταν καὶ οἱ ἀκόλουθες γραμμές:

«Ἡ ἐπανάστασι εἶναι ἕνα μέσο τόσο ἀνεπαρκὲς γιὰ τὴ διευθέτησι τῶν διαφορῶν ὅσο κι' ὁ πόλεμος. "Αν εἶναι ἀδύνατο νὰ κατανικήσῃς μιὰ ἐχθρικὴ ἰδέα, παρὰ μονάχα μὲ τὴν συντριβὴ τοῦ κεφαλιοῦ, ὅπου ἡ ἰδέα αὐτὴ μορφώθηκε, ἂν εἶναι ἀδύνατο νὰ καθησυχάσῃς μιὰ ἐχθρικὴ καρδιά, παρὰ μονάχα σχίζοντάς την μὲ μιὰ λόγχη, τότε, φυσικά, δὲν ἀξίζει τὸν κόπο νὰ ἀγωνίζεσαι...»

Ι. ΑΝΔΡΟΥΛΙΔΑΚΙΣ

ΣΟΦΑ ΔΟΓΙΑ

Δυὸ τρόποι ὑπάρχον γιὰ νὰ πολεμᾶς. Πρέπει νὰ εἶσαι καὶ ἀλέπου καὶ λιοντάρι.

Μακιαβέλης

Ὁ δειλὸς φοᾶται πρὶν ἀπὸ τὸν κίνδυνο, ὁ ἄνανδρος τὴν ὥρα τοῦ κινδύνου κι' ὁ θαρραλέος ἔπειτα ἀπ' αὐτόν.

Ρίχτερ

Ὁ πλοῦτος εἶναι δειλός.

Ἀρχαῖο ρητὸ

"Οταν φύγῃ ὁ ἐχθρός, ὅλοι γίνονται ἀνδρεῖοι.

Γαλλικὴ παροιμία

"Οπως ἡ θροχὴ δὲ μπορεῖ νὰ σθύσῃ τὴν πυρκαϊά, ἔτσι καὶ τὸ καλὸ δὲ μπορεῖ νὰ σθύσῃ τὸ κακό.

Λ. Τολστόϊ

"Οποιος τρώει ξένο δίκιο, τρώει τὰ ποδάρια του.

Ἑλληνικὴ παροιμία

Γέρο γιατρὸ καὶ νέο δικηγόρο νὰ διαλέγῃς.

Γερμανικὴ παροιμία

Ὁ γιατρὸς θέλπει ὅλην τοῦ ἀνθρώπου τὴ νοσηρότητα κι' ὁ δικηγόρος ὅλη του τὴν κακία.

Σοπενάουερ

Ἡ ἐπιστήμη δὲν ἔχει πατρίδα, ἀλλ' οἱ ἐπιστήμονες ἔχουν.

Παστὲρ

Χίλια χρόνια μόλις ἐπαρκοῦν γιὰ νὰ ἰδρυθῇ ἕνα κράτος. Μιὰ ὥρα εἶναι ἀρκετὴ γιὰ νὰ τὸ γκρεμίσῃ.

Λόρδος Βύρων

Χωρὶς τὴν ὀργή· κάθε ἄνθρωπος εἶναι σοφώτερος.

Εὐριπίδης

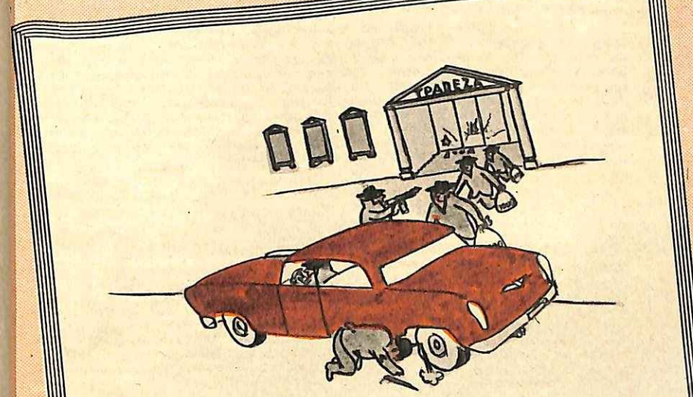

Μικρὰ ΤΡΥΚ

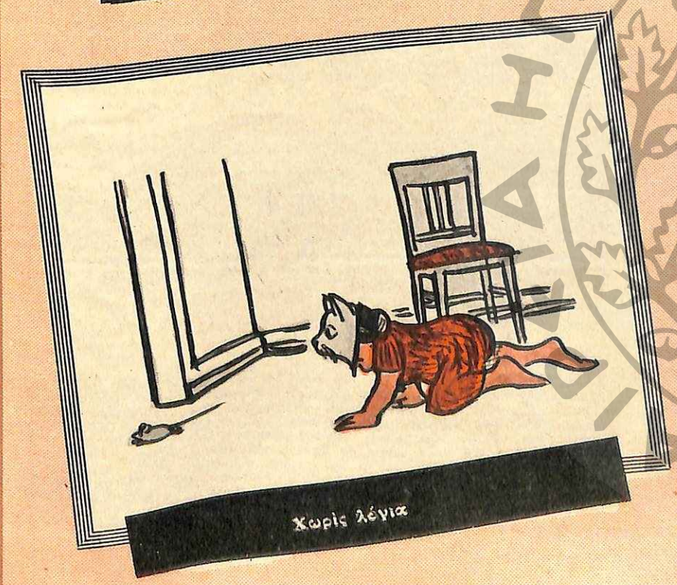

Οἱ ἄνδρες βρίσκουν ἀκομψη καὶ ἄχαρη μιὰ γυναῖκα χωρὶς κραγιόν, ἀλλ' ἀντιπαθοῦν τὸ ἀπρόσεκτο βάψιμο

ΩΡΑΙΟ ΣΤΟΜΑ

Τὰ ἀνοιξιάτικα κραγιὸν βρίσκονται προκλητικὰ πάνω στοὺς πάγκους τῶν ἀρωματοπωλείων μὲ τὶς νέες ἀπογρώσεις, ποὺ λανσάρουν γιὰ τὴ νέα σαιζὸν οἱ μεγάλοι οἶκοι. Νὰ οἱ ἀπογρώσεις κοράλι, τοπάζι καὶ γεράνιο. Νὰ τὸ κόκκινο τοῦ τριαντάφυλλου. Νὰ οἱ ζεστὲς ἀποχρώσεις τῆς αὐγῆς. Μὰ δὲ φτάνει τὸ κραγιὸν γιὰ νὰ κάνη φωτεινὸ καὶ ἑλκυστικὸ τὸ στόμα σας, ἂν δὲν ξέρετε πῶς νὰ τὸ χρησιμοποιήσετε, ἂν δὲν ξέρετε νὰ διορθώσετε μ' αὐτὸ ἕνα ἐλάττωμα, μιὰ μικρὴ ἀτέλεια, ποὺ καταστρέφει τὴν τελειότητα τοῦ προσώπου σας.

Εἶναι τὸ τέλειο σχῆμα, ἀξιοποιούμενο ἀπὸ ἕνα ἐμπειρο μακιγιάζ.

ΕΝΑ ΤΕΛΕΙΟ ΣΤΟΜΑ ἀποτελεῖ τὸ κυριώτερο σημεῖο ἑνὸς προσεκτικοῦ μακιγιάζ. Ἁπλῶστε στὰ χείλη σας τὸ συνηθισμένο «φὸν ντὲ τέν». Ἐφοδιαστῆτε μ' ἕνα μεγεθυντικὸ καθρέφτη καὶ μ' ἕνα πινέλλο τῶν χειλιῶν πολὺ καθαρό. Ὕστερα ἀρχίζετε μὲ κινήσεις μικρὲς καὶ γρήγορες νὰ διαγράφετε τὴν περίμετρο τοῦ ἀπάνω χείλους, προχωρῶντας ἀπὸ τὸ κέντρο πρὸς τὰ ἔξω. Γεμίζετε μὲ κραγιὸν τὸ ἀπάνω χεῖλος. Πουδράρετε ἐλαφρὰ καὶ προσθέτετε ἀκόμη ἕνα στρῶμα. Τὸ βράδυ μπορεῖτε νὰ ζωηρέψετε τὸ βάψιμο, προσθέτοντας ἕνα στρῶμα ἀπὸ κραγιὸν ἀνακατεμένο μὲ χρυσόσκονη ἀπάνω ἀπὸ τὸ κανονικό σας κραγιόν. Μὴ χρησιμοποιῆτε ποτὲ ζωηρὰ χρώματα κάτω ἀπὸ τὰ τεχνητὰ φῶτα.

Πολὺ δύσκολο νὰ βαφτοῦν στὸ φυσικὸ σχῆμα τους.

Μὲ τὸ κραγιὸν τὸ στρογγυλεύετε ἐλαφρά.

ΤΑ ΛΕΠΤΑ ΧΕΙΛΗ μποροῦν νὰ δημιουργήσουν μιὰ ἐντύπωσι δυσάρεστη ἀκόμη καὶ ἀπάνω στὸ πιὸ ἐκφραστικὸ καὶ συμπαθητικὸ πρόσωπο. Γιὰ νὰ τοὺς δώσετε τὸ κανονικὸ σχῆμα, ἀρχίζετε ἁπλώνοντας ἀπάνω στὰ χείλη ἕνα στρῶμα «φὸν ντὲ τέν». Ὕστερα, μὲ τὸ πινέλλο, διαγράφετε τὴν περίμετρο λίγο πιὸ πάνω καὶ πιὸ κάτω ἀπὸ τὴ φυσικὴ περιφέρεια τῶν χειλιῶν σας φροντίζοντας νὰ στρογγυλέψετε περισσότερο τὸ ἀπάνω χεῖλος. Γιὰ νὰ πετύχετε ἕνα καλὸ ἀποτέλεσμα, χρησιμοποιεῖτε ἕνα κόκκινο κραγιόν, σκοῦρο καὶ ἀνεξίτηλο, σὲ τρόπο ὥστε τὸ «πρόσθετο» περίγραμμα νὰ μὴ σβύνη καὶ νὰ μένη καλοσχεδιασμένο. Γεμίστε ἀντίθετα τὰ χείλη μ' ἕνα κραγιὸν σὲ τόνο πιὸ ἀνοιχτὸ καὶ πιὸ φωτεινό.

Πολὺ κόκκινα παρουσιάζουν κάποια χυδαιότητα.

Μὲ τὸ βάψιμο παίρνουν τὸ κανονικὸ σχῆμα.

ΤΑ ΣΑΡΚΩΔΗ ΧΕΙΛΗ μποροῦν νὰ βροῦν τὸ κανονικὸ σχῆμα μ' ἕνα προσεχτικὸ βάψιμο. Ἁπλώνετε πρῶτα τὸ «φὸν ντὲ τὲν» πάνω στὰ χείλη. Αὐτὸ θὰ συντελέση νὰ δώση στὸ τμῆμα τῶν χειλιῶν, ποὺ δὲ θὰ βαφτοῦν, ἕνα χρῶμα ὅμοιο μ' ἐκεῖνο τοῦ δέρματος. Διαγράφετε ὕστερα τὴν περίμετρο μὲ τὸ μολύβι ἐλαφρὰ πιὸ στενὴ ἀπὸ τὴν κανονικὴ καὶ ἁπλῶστε τὸ κραγιόν, προσέχοντας νὰ μὴν ὑπερβῆτε τὴν περίμετρο, ποὺ ἔχετε διαγράψει. Πουδράρετε τὰ χείλη καὶ περνᾶτε ἀκόμη ἕνα στρῶμα κραγιόν. Ἂν θέλετε νὰ φαίνεται λιγώτερο προεξέχον τὸ κάτω χεῖλος, μεταχειρισθῆτε γι' αὐτὸ ἕνα κραγιὸν λίγο πιὸ σκοῦρο ἀπὸ κεῖνο ποὺ θὰ χρησιμοποιήσετε γιὰ τὸ ἀπάνω χεῖλος.

Σκληραίνει καὶ τὰ πιὸ λεπτὰ χαρακτηριστικά.

Τὸ βάψιμο τὸ διορθώνει χωρὶς νὰ ἀλλάζη τὴ γραμμή του.

ΕΝΑ ΜΙΚΡΟ ΣΤΟΜΑ μπορεῖ νὰ δώση μιὰ ἔκφρασι σκληρὴ στὸ πρόσωπο. Γιὰ νὰ τὸ διορθώσετε, θὰ χρησιμοποιήσετε ἕνα κραγιὸν μᾶλλον σκοῦρο καὶ φωτεινὸ γιὰ τὴν πρόσθετη περίμετρο καὶ ἕνα ἄλλο πιὸ ἀνοιχτόχρωμο γιὰ τὰ φυσικὰ χείλη. Μὲ τὸ σκοῦρο κραγιὸν ζωγραφίζετε τὴν περίμετρο, ξεπερνῶντας τὴ φυσικὴ γραμμὴ τῶν χειλιῶν σας πρὸς τὰ ἔξω. Προσέξτε νὰ μὴν ἀλλάξετε τὴ γραμμὴ τοῦ στόματος, γιατὶ τότε θ' ἀλλάξετε ἔκφρασι. Προσπαθῆστε νὰ ἐπεκτείνετε τὴν περίμετρο καὶ στὶς γωνίες τοῦ στόματος, ὥστε νὰ φανῆ μακρύτερο. Τώρα γεμίζετε τὰ χείλη μ' ἕνα ἀνοιχτόχρωμο κραγιόν, πουδράρετε ἐλαφρὰ καὶ περνᾶτε πάλι τὸ κραγιόν. Ἔτσι τὸ σχῆμα τοῦ στόματος θὰ φανῆ κανονικό.

Ἀκόμη καὶ ὅταν εἶναι πολὺ ὄμορφο, καταλήγει νὰ δημιουργῆ ἀσυμμετρία στὸ πρόσωπο.

Μ' ἕνα σωστὸ βάψιμο μπορεῖ νὰ γίνη τέλειο.

ΤΟ ΜΑΚΡΥ ΣΤΟΜΑ μπορεῖ νὰ εἶναι ἕνα στοιχεῖο γοητείας. Σ' ἕνα πρόσωπο, ὅμως, δὲν πρέπει ποτὲ νὰ κυριαρχῆ πάνω στ' ἄλλα χαρακτηριστικά. Γιὰ νὰ τὸ διορθώσετε, ἀρχίζετε ὅπως συνήθως, ἁπλώνοντας τὸ «φὸν ντὲ τέν». Ὕστερα, μ' ἕνα πινέλλο ἢ μ' ἕνα μολύβι σχεδιάζετε τὴ νέα περίμετρο, ποὺ ἀκολουθεῖ τὶς φυσικὲς καμπύλες στὸ ἀπάνω χεῖλος, ἀλλὰ περιορίζεται στὰ ἄκρα καὶ κάτω, ὅπως στὸ σχῆμα. Γεμίζετε τώρα τὰ χείλη μ' ἕνα ἀνοιχτόχρωμο κραγιόν. Τὰ φωτεινὰ κραγιὸν μειώνουν τὸ ἐνδιαφέρον τοῦ μεγάλου στόματος, ἐνῶ τὰ δυνατὰ κόκκινα καὶ τὰ κοραλλὶ προσελκύουν τὴν προσοχὴ πάνω σ' αὐτό.

Τονίζει ἕναν χαρακτῆρα μελαγχολικό.

Μ' ἕνα κατάλληλο βάψιμο γίνεται χαμογελαστό.

ΣΤΟΜΑ ΓΥΡΙΣΜΕΝΟ ΠΡΟΣ ΤΑ ΚΑΤΩ εἶναι ἕνα ἐλάττωμα, ποὺ ἐμποδίζει καὶ τὸ πιὸ ὄμορφο στόμα νὰ εἶναι χαριτωμένο, γιατὶ ἀλλάζει τὴν ἔκφρασι. Τὸ τέχνασμα, ποὺ μπορεῖ νὰ μεταβάλη σὲ χαμογελαστό, ἕνα τέτοιο στόμα εἶναι ἁπλούστατο. Ἁπλώνετε τὸ κραγιὸν στὸ ἀπάνω χεῖλος, προσέχοντας νὰ μὴ βάψετε τὶς γωνίες. Στρογγυλεύετε ἐλαφρὰ τὸ κάτω χεῖλος καὶ περνᾶτε πάνω ἀπὸ τὶς ἄκρες, ποὺ μένουν ἄβαφτες, «φὸν ντὲ τέν», ὥστε ν' ἀφομοιωθοῦν μὲ τὸ χρῶμα τοῦ δέρματος. Αὐτὸ τὸ τέχνασμα τὸ χρησιμοποιοῦν πολλὲς ἡθοποιοί. Τὸ συνιστοῦν ἐπίσης καὶ οἱ ψυχολόγοι, σὰ μέσο, γιὰ νὰ διορθωθῆ, μὲ τὸ χαμογελαστὸ στόμα, ἕνας χαρακτῆρας μελαγχολικός.

ΘΕΛΕΤΕ ΝΑ ΓΙΝΟΥΝ
οἱ ἄνδρες σας καρδιοπαθεῖς;

Στὰ χέρια σας κρατᾶτε τὴν ὑγεία τους καὶ τὴ ζωή τους

Οἱ καρδιοπάθειες ἀποτελοῦν τὴ μεγαλύτερη μάστιγα τῆς ἐποχῆς μας. Καὶ τὸ ἀξιοσημείωτο εἶναι ὅτι προσβάλλουν περισσότερο τοὺς ἄνδρες. Ἡ ἀναλογία εἶναι 3 ἄνδρες, 1 γυναῖκα. Πρᾶγμα ποὺ σημαίνει ὅτι ἕνα σημαντικὸ μέρος εὐθύνης βαρύνει τὶς συζύγους.

Καμμιὰ γυναῖκα, βέβαια, δὲ θέλει νὰ γίνη ὁ ἄνδρας της καρδιακός. Εἶναι πολλὲς οἱ γυναῖκες, ὡστόσο, πού, μὲ τὴν ἄγνοια ἢ τὴν ἀπερισκεψία τους, ὑποσκάπτουν βαθμιαῖα τὴν ὑγεία τῶν ἀνδρῶν τους καὶ συντελοῦν, χωρὶς νὰ τὸ καταλαβαίνουν, στὴ φθορὰ αὐτοῦ τοῦ πολυτίμου ὀργάνου ποὺ λέγεται καρδιά.

Σχετικὰ μ' αὐτὸ τὸ ζήτημα, ὁ διάσημος Γερμανὸς καρδιολόγος καθηγητὴς Ἔρμαν Σομπόλ δίνει τὶς κατωτέρω συμβουλὲς στὶς συζύγους:

1) Προσπαθῆτε νὰ μὴ ζῆτε ἔξω ἀπὸ τὸ πλαίσιο τῶν οἰκονομικῶν δυνατοτήτων τοῦ συζύγου σας. Δὲν πρέπει νὰ κάνετε ἀσυλλόγιστα ἔξοδα, μόνο καὶ μόνο γιὰ νὰ μιμηθῆτε τοὺς γείτονες. Οὔτε πρέπει νὰ τὸν στενοχωρῆτε, ὑπενθυμίζοντάς του διαρκῶς πὼς οἱ γείτονες ἔκαναν ἕνα ταξίδι ἢ ἀγόρασαν ἕνα οἰκιακὸ σκεῦος, ποὺ αὐτὸς δὲ μπορεῖ νὰ σᾶς προσφέρη. Τὰ παράπονα ἢ οἱ ὑπαινιγμοὶ αὐτοῦ τοῦ εἴδους κάνουν μεγάλο κακό, τόσο κακὸ πού, σ' ὡρισμένες περιπτώσεις, μπορεῖ νὰ προκαλέσουν συμπτώματα τοῦ ἀμάτος. Σ' ἕνα ἄτομο, ποὺ τὰ αἱμοφόρα ἀγγεῖα του ἔχουν στενέψει λόγω τῆς συγκεντρώσεως χοληστερόλης στὰ τοιχώματά τους, ὅπως συμβαίνει στοὺς ἡλικιωμένους, παρόμοιες συγκινήσεις μπορεῖ νὰ προκαλέσουν τὸ σχηματισμὸ ἑνὸς θρόμβου καὶ τὴν ἔμφραξι μιᾶς ἀρτηρίας.

2) Καταργῆστε τὸ «ἐγὼ» καὶ ἀντικαταστῆστε το μὲ τὸ «ἐμεῖς». Ὁ ἄντρας σας δὲν εἶναι ὑπηρέτης, ποὺ ἔχει τὴν ὑποχρέωσι νὰ ἐργάζεται γιὰ σᾶς. Συνηθίστε, λοιπόν, νὰ βλέπετε τὰ πράγματα ἀπὸ κοινοῦ. Αὐτὸ θὰ εἶναι μιὰ μεγάλη ἀνακούφισι γιὰ τὸν ἄντρα σας.

3) Πρέπει νὰ δώσετε ἰδιαίτερη προσοχὴ στὴν ὑποδοχή, ποὺ κάνετε στὸν ἄντρα σας, ὅταν γυρίζη κουρασμένος ἀπὸ τὴν ἐργασία του. Ἔχει ἀνάγκη τότε ἀπὸ ἠρεμία, ἄνεσι καί, πρὸ παντός, κατανόησι. Ἀλλά, δυστυχῶς, τὶς περισσότερες φορὲς τὸν περιμένει τὸ ἀντίθετο. Ἡ γυναῖκα του ἔχει μαζέψει στὸ μυαλό της ὅλα τὰ δυσάρεστα πράγματα, ποὺ συμβαίνουν στὸ σπίτι γιὰ νὰ τοῦ τὰ πετάξη κατακέφαλα. Αὐτὸ εἶναι αὐτόχρημα ἐγκληματικό. Μὲ τὸν τρόπο αὐτὸ σκοτώνετε στὴν κυριολεξία τὸν ἄντρα σας. Μιὰ ἐγκάρδια ὑποδοχή, μερικὰ τρυφερὰ λόγια, θὰ διώξουν πολλὲς ἔγνοιες ἀπὸ τὸ μυαλὸ τοῦ συζύγου σας.

4) Προσέξετε τὸ ζήτημα τῆς τροφῆς. Πολλὲς γυναῖκες παρασκευάζουν ὀρεκτικὰ φαγητὰ καὶ βιάζουν τὸν ἄντρα τους νὰ τὰ φάη. Ἕνας ἡλικιωμένος πρέπει νὰ τρέφεται καλά, ἀλλὰ χωρὶς ὑπερβολή. Μὴν κανονίζετε τὴ δίαιτα τοῦ συζύγου σας σύμφωνα μ' ὅσα ἀκοῦτε ἀπὸ τοὺς ἄλλους. Τὸ καλύτερο εἶναι νὰ συμβουλευθῆτε τὸ γιατρό σας. Σ' ὁποιαδήποτε περίπτωσι, πάντως, πρέπει νὰ μὴν προσπαθῆτε νὰ παχύνετε τὸν ἄντρα σας. Τὸ πάχος σ' ἕναν πενηντάρη εἶναι ἐπικίνδυνο.

5) Μὴ βιάζετε τὸν ἄνδρα σας σὲ τίποτα. Οἱ ἄνδρες ἀπεχθάνονται τὴ βία καὶ δὲν τοὺς ἀρέσει νὰ τοὺς τραβᾶνε ἀπὸ τὴ μύτη. Ἀφῆστε, λοιπόν, τὸ προστακτικὸ ὕφος καὶ δείξετε μεγαλύτερη κατανόησι.

6) Οἱ μεγάλης διαρκείας διακοπές, ποὺ ἀπαιτοῦν σοβαρὲς προετοιμασίες καὶ σημαντικὰ ἔξοδα δὲν εἶναι ἀξιοσύστατες, ἰδίως ὅταν θὰ τὶς διαδεχθοῦν στερήσεις, γιὰ νὰ καλυφθῆ τὸ δημιουργηθὲν κενό. Εἶναι προτιμότερες οἱ ὀλιγοήμερες διακοπὲς καὶ ἰδίως ἐκεῖνες, ποὺ δὲν ἀπαιτοῦν σοβαρὲς προετοιμασίες. Μιὰ ἢ δυὸ ἡμέρες παραμονῆς στὴν ἐξοχὴ εἶναι προτιμότερες ἀπὸ ἕνα βεβιασμένο πολυέξοδο ταξίδι.

7) Ἡ γυναικὴ καὶ τὰ σπόρ εἶναι ἔξοχα μὲ τὴν προϋπόθεσι ὅτι εὐχαριστοῦν τὸν ἄνδρα σας. Ἂν τὸν βιάσετε, τουναντίον, θὰ τοῦ κάμετε περισσότερο κακὸ παρὰ καλό. Ἕνα ἀπὸ τὰ ἁπλούστερα καὶ πιὸ ὠφέλιμα σπόρ εἶναι ἡ πεζοπορεία. Ἂν ἔχετε αὐτοκίνητο, εἶναι καλὸ νὰ τ' ἀφήνετε κάπου-κάπου καὶ νὰ χρησιμοποιῆτε τὰ πόδια σας. Γιὰ ἕναν ἡλικιωμένον ἄνθρωπο, ἡ ἀκινησία στὴν ὁποία τὸν καταδικάζει τὸ αὐτοκίνητο εἶναι καταστρεπτική. Ὅλοι οἱ γιατροὶ συμφωνοῦν ὅτι ἡ ἄνεσι, ποὺ παρέχει τὸ αὐτοκίνητο, πληρώνεται μὲ μιὰ βαθμιαία καὶ ἀνεπανόρθωτη φθορὰ τοῦ ὀργανισμοῦ μας.

8) Προσπαθῆστε νὰ κατανοήσετε τὴν ἐργασία τοῦ συζύγου σας καὶ τὰ προβλήματα ποὺ τὸν ἀπασχολοῦν. Ἀλλὰ μὴν κάνετε σύγχυσι μεταξὺ παρακολουθήσεως καὶ ἐλέγχου. Ὁ ἄνδρας σας δὲν εἶναι ὑποχρεωμένος νὰ σᾶς δίνη ἀναφορὰ γιὰ ὅ,τι κάνει. Θὰ σᾶς μιλήση, ὅμως, πρόθυμα γιὰ τὶς δουλειές του καὶ θὰ εἶναι πολὺ εὐχαριστημένος κάθε φορὰ ποὺ θὰ τοῦ δίνεται ἡ εὐκαιρία νὰ τὸ κάμη, ἀρκεῖ νὰ μὴν τοῦ δημιουργήσετε τὴν ἐντύπωσι ὅτι θέλετε νὰ τὸν ἐλέγξετε.

9) Τὰ πράγματα δὲν πηγαίνουν πάντοτε καλὰ σ' ἕνα σπίτι. Παρουσιάζονται ἀναποδιὲς καὶ δυσκολίες. Ἐνδέχεται ἀκόμη ὁ ἄνδρας σας νὰ ἔκαμε λάθη. Μὴν τοῦ τὰ φωνάζετε διαρκῶς καὶ μὴν παίρνετε ὕφος διαστοῦ. Μήπως σεῖς, ἄλλωστε, εἰσαστε ἀλάνθαστη; Στὶς δύσκολες στιγμές, ἀντὶ νὰ κάνετε παρατηρήσεις στὸν ἄνδρα σας, πρέπει, τουναντίον, νὰ τοῦ προσφέρετε ὁλόκληρη τὴ συνδρομή σας, γιὰ νὰ μπορέση νὰ βγῆ ἀπὸ τὴ δύσκολη θέσι ὅπου βρίσκεται. Καί, πρὸς Θεοῦ, μὴν τοῦ βάζετε προθεσμίες: ὣς τότε πρέπει νὰ γίνη τοῦτο ἢ ἐκεῖνο κτλ. Τοῦ δημιουργεῖτε ἔτσι ἕνα ἄγχος, ποὺ ὁ ἀντίκτυπός του θὰ ξεσπάση ἀργὰ ἢ γρήγορα στὴν καρδιά.

10) Ὀργανῶστε τὴν ἐσωτερικὴ ζωὴ τοῦ σπιτιοῦ. Ἀνάλογα μὲ τὶς προτιμήσεις τοῦ ἄνδρα σας, προσπαθῆστε νὰ τοῦ δημιουργήσετε μιὰ ἀτμόσφαιρα εὐχάριστη. Ἔτσι, θὰ τὸν ξεκουράσετε ἀπὸ τὶς ἔγνοιες καὶ τὶς σκοτοῦρες του. Ἐνῶ, ἂν τοῦ προσθέσετε καὶ ἄλλες θὰ τὸν στείλετε μιὰ ὥρα γονυρρώτερα στὸν τάφο. Καὶ αὐτό, βέβαια, δὲ μπορεῖτε νὰ τὸ ἐπιθυμῆτε.

Η ΕΠΑΝΑΣΤΑΣΙΣ ΤΟΥ ΦΡΑΝΣ-ΛΕ ΟΛΟ ΚΑΙ ΠΡΟΧΩΡΕΙ!

Καθημερινῶς νέοι καταναλωταὶ γάλακτος στρέφονται πρὸς τὸ ΓΑΛΛΙΚΟ ΓΑΛΑ ΕΝΣΤΑΝΤΑΝΕ ΕΙΣ ΚΟΚΚΟΥΣ

"ΚΟΥΪΚ-ΛΕ„

ΟΛΟΠΑΧΟΝ ΣΕ ΠΡΑΣΙΝΟ ΜΕΤΑΛΛΙΝΟ ΚΟΥΤΙ

Διότι εἶναι...

- ΑΣΥΝΑΓΩΝΙΣΤΟΝ εἰς ποιότητα, γεῦσιν καὶ ἄρωμα. Περιέχει ὅλες τὶς βιταμῖνες τοῦ πλέον ἐκλεκτοῦ γάλακτος.
- ΤΟ ΠΙΟ ΟΙΚΟΝΟΜΙΚΟ ΓΑΛΑ. Ἕνα κουτὶ 300 γραμ. ποὺ στοιχίζει μόνον δρχ. 17,60 δίδει 15 μεγάλα ποτήρια ὑπέροχο γάλα. Κάντε καὶ σεῖς τὸ λογαριασμό σας καὶ θὰ πεισθῆτε.
- ΤΟ ΠΙΟ ΠΡΑΚΤΙΚΟ ΓΑΛΑ. Διότι ἔχετε στὴ στιγμὴ καὶ κάθε στιγμὴ ἕνα λαχταριστὸ γάλα γιὰ ρόφημα, παρασκευὴν φαγητῶν, γλυκισμάτων, κρεμῶν, παγωτῶν κ.λπ. Διαλύεται ΑΥΤΟΣΤΙΓΜΕΙ σὲ ΧΛΙΑΡΟ ΝΕΡΟ.—Τρεῖς κουταλιὲς "ΚΟΥΪΚ-ΛΕ„ σ' ἕνα ποτῆρι, ρίχνετε κατόπιν νερὸ χλιαρὸ καὶ τὸ γάλα σας εἶναι ἕτοιμο.

Χρησιμοποιεῖστε ἀπὸ αὔριο τὸ γάλα ἐνστάντανὲ «ΚΟΥΪΚ-ΛΕ». Θὰ ἐνθουσιασθῆτε! Καὶ μιὰ συμβουλή: Συστήσατέ το στοὺς συγγενεῖς καὶ φίλους σας. Θὰ σᾶς εὐγνωμονοῦν.

ΕΙΝΑΙ ΠΡΟΪΟΝ ΤΟΥ ΜΟΝΑΔΙΚΟΥ ΕΙΣ ΤΗΝ ΕΥΡΩΠΗΝ ΕΡΓΟΣΤΑΣΙΟΥ

FRANCE-LAIT

ποὺ ἀποτελεῖ ΕΓΓΥΗΣΙΝ ΑΓΝΟΤΗΤΟΣ ΚΑΙ ΣΤΑΘΕΡΗΣ ΠΟΙΟΤΗΤΟΣ

Γεν. Ἀντιπο.: ΔΑΝΙΗΛ Σ. ΓΚΑΤΕΝΙΟ, Αἰόλου 78, Ἀθῆναι, τηλ. 226.383

ΑΠΟΦΕΥΓΕΤΕ ΤΑΣ ΑΠΟΜΙΜΗΣΕΙΣ ΖΗΤΗΣΑΤΕ ΕΠΙΜΟΝΩΣ ΚΟΥΪΚ-ΛΕ

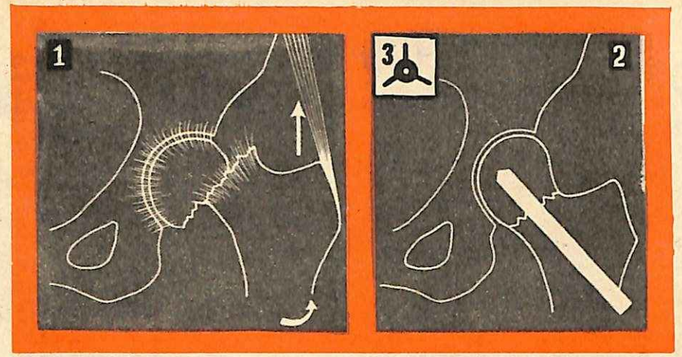

1) Κάταγμα τοῦ ὀστοῦ τοῦ μηροῦ. 2) Συναρμολόγησις τῶν δύο τμημάτων. Γιὰ νὰ ἐξασφαλισθῇ ἡ σταθερότης των, συνδέονται μ' ἕνα μετάλλινο καρφί. 3) Ἐπάνω ἀριστερά: Τὸ καρφὶ ποὺ χρησιμοποιεῖται γιὰ τὴ σύνδεσι τῶν δύο τμημάτων τοῦ ὀστοῦ.

ΤΑ ΔΙΑΦΟΡΑ ΕΙΔΗ ΤΩΝ ΚΑΤΑΓΜΑΤΩΝ

Τὰ ὄπουλα εἶναι πιὸ ἐπικίνδυνα

Τὸ κάταγμα εἶναι μιὰ ρῆξι τῆς συνεχείας ἑνὸς ὀστοῦ. Ἀλλ' ὑπάρχουν πολλῶν εἰδῶν κατάγματα. Ἄλλοτε πρόκειται γιὰ μιὰ ἁπλῆ ρωγμή, ἄλλοτε γιὰ ἕνα σπάσμο, ἄλλοτε τὸ ὀστοῦν ἔχει κοπῆ ὁριζόντια, ἄλλοτε λοξά, ἄλλοτε ἀκόμη ἔχει συνθλιβῆ κτλ.

Τὰ μεγάλα κατάγματα, ποὺ καλοῦνται καὶ ἀνοικτά, χαρακτηρίζονται ἀπὸ τὴν ὕπαρξι πληγῆς, ποὺ ἀνάμεσα ἀπὸ τὰ χείλη της διαφαίνεται τὸ ὀστοῦν. Ἡ σοβαρότης των εἶναι αὐτονόητη καὶ γι' αὐτὸ ἀπαιτεῖται ἄμεσος χειρουργικὴ ἐπέμβασι.

Τὸ κάταγμα προκαλεῖται συνήθως ἀπὸ πτῶσι. Ὅλο τὸ βάρος τοῦ σώματος συγκεντρώνεται τότε σ' ἕνα ἀπὸ τὰ μέλη καὶ ἐπέρχεται ἔτσι ἡ θλᾶσις τοῦ ὀστοῦ. Μπορεῖ ἐπίσης νὰ προκληθῇ ἀπὸ τὸ ὅτι ἕνα βαρὺ ἀντικείμενο ἔπεσε πάνω στὸ χέρι, τὸ πόδι, τὴ ράχη κτλ. Στὶς περιπτώσεις αὐτές, «αἰσθανόμαστε» τὸ κάταγμα.

Ἄλλοτε, ὅμως, τὸ κάταγμα προκαλεῖται ἔμμεσα. Τὸ πόδι μας π.χ. πιάνεται κάπου καὶ παθαίνομε κάταγμα τοῦ ὀστοῦ τῆς κνήμης ἢ τοῦ μηροῦ. Πολλὰ κατάγματα τῆς σπονδυλικῆς στήλης ὀφείλονται σ' ἕνα γλύστρημα.

Τὸ ἀσφαλέστερο μέσον γιὰ νὰ ἐξακριβώσωμε τὴν ὕπαρξι ἑνὸς κατάγματος, εἶναι ἡ ἀκτινογραφία.

Ἀλλὰ νὰ καὶ μερικὰ ἄλλα χαρακτηριστικὰ συμπτώματα:

1) Ὁ βίαιος πόνος στὴν περιοχὴ τοῦ κατάγματος. Εἶναι ἐξαιρετικὰ ἔντονος στὰ νευρικὰ καὶ εὐαίσθητα ἄτομα. Ἔχει παρατηρηθῆ, τουναντίον ὅτι οἱ ἀλκοολικοὶ τὸν αἰσθάνονται ἐλάχιστα ἢ καὶ καθόλου.

2) Τὸ μέλος ὅπου ὑπάρχει τὸ κάταγμα παραμορφώνεται. Ὁ ὅμως π.χ. μετατοπίζεται, τὸ πόδι βγαίνει ἔξω ἀπὸ τὸν κανονικὸ ἄξονά του κτλ. Ἡ παραμόρφωσι, ὅμως, μπορεῖ ν' ἀποκρυβῇ ἀπὸ τὸ πρήξιμο.

3) Τὸ μέλος ὅπου ὑπάρχει τὸ κάταγμα δὲν κινεῖται ἢ, ἀντίθετα, παρουσιάζει μιὰ ἀσυνήθιστη εὐκινησία, σὰν νὰ ἔχη ξεδιδωθῆ.

4) Ὅταν τὰ τμήματα τοῦ σπασμένου ὀστοῦ καβαλλικεύουν τὸ ἕνα τὸ ἄλλο, τὸ μέλος μικραίνει.

5) Ὅταν τὸ πέσιμο ἢ τὸ κτύπημα προεκάλεσαν μιὰ ἔκχυσι αἵματος δημιουργεῖται ἡ καλουμένη ἐκχύμωσις, κατὰ τὴν ὁποίαν οἱ ἱστοὶ παίρνουν ἕνα σκοῦρο κόκκινο χρῶμα. Αὐτὸς ὁ χρωματισμός, ὅμως, ἐμφανίζεται πολλὲς φορὲς 24 ὧρες μετὰ τὸ πέσιμο ἢ τὸ χτύπημα.

Ἀλλ' ὑπάρχουν καὶ τὰ καλούμενα ὕπουλα κατάγματα, ποὺ εἶναι πολὺ συχνότερα ἀπὸ ὅ,τι φανταζόμαστε. Ἡ ἐξακρίβωσί τους πρέπει νὰ

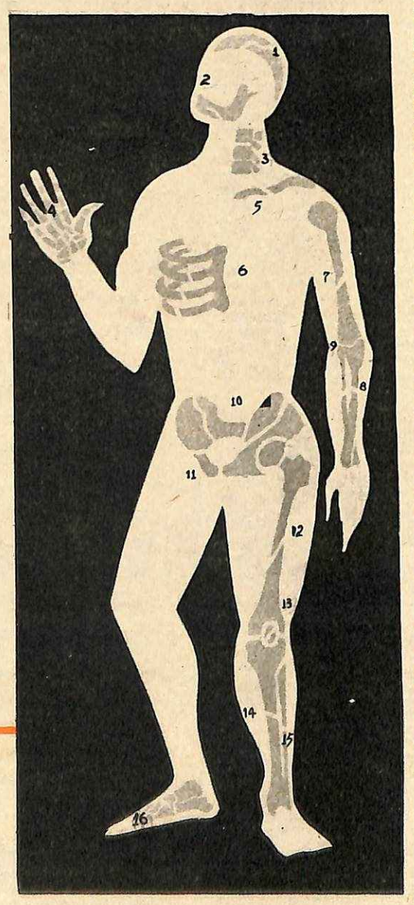

Τὰ σημεῖα ὅπου συμβαίνουν συχνότερα στὰ κατάγματα εἶναι: 1) Κρανίον. 2) Σιαγόνες. 3) Σπόνδυλοι. 4) Δάκτυλα. 5) Κλεῖς. 6) Πλευρές. 7) Ὀστοῦν τοῦ βραχίονος. 8) Ὀστοῦν τῆς ὠλένης. 9) Ὀστοῦν τῆς κερκίδος. 10) Λεκάνη. 11)Τράχηλος τοῦ μηριαίου ὀστοῦ. 12) Μηριαῖον ὀστοῦν. 13) Ὀστοῦν τῆς μύλης (ἐπιγονατίς). 14) Ὀστοῦν τῆς κνήμης (καλάμι) 15) Περόνη. 16) Ὀστοῦν τοῦ ταρσοῦ.

γίνη ταχύτατα, γιατί, διαφορετικά, ὑπάρχει κίνδυνος νὰ ἐπιδεινωθοῦν. Τὰ κατάγματα αὐτὰ εἶναι συνήθως ἀτελῆ, πρόκειται δηλαδὴ γιὰ μιὰ ἁπλῆ ἐγκαρσία ρωγμὴ ἢ γιὰ ἕνα πιὸ σημαντικὸ κάταγμα, στὸ ὁποῖο, ὅμως, τὰ δυὸ τμήματα τοῦ θραυσθέντος ὀστοῦ ἐφαρμόζουν ἀπόλυτα μεταξύ τους καὶ δὲ μετακινοῦνται ἀπὸ τὴ θέσι τους.

Ἂν, ὅμως, δὲν τὰ προσέξωμε, εἶναι δυνατὸν νὰ διευρυνθοῦν καὶ νὰ προκαλέσουν ἕνα πλῆρες κάταγμα μὲ ἀπρόβλεπτες συνέπειες.

Τὰ κυριώτερα κατάγματα, ποὺ μπορεῖ νὰ περάσουν ἀπαρατήρητα, εἶναι:

α) Τοῦ ὀστοῦ τοῦ βραχίονος. Συχνὰ στὰ παιδιά.

β) Τῆς κλειδός. Συνυπάρχει συνήθως μ' ἕνα διάστρεμμα (βγάλσιμο) τοῦ ὤμου. Μπορεῖ νὰ προέλθη ἀπὸ μιὰ β.αιη κίνησι τοῦ χεριοῦ, ποὺ ἔγινε π. χ. γ.ὰ τὴν ἐκσφενδόνισι μιᾶς πέτρας κτλ.

γ) Τοῦ στέρνου. Εἶναι ἀπὸ τὰ πιὸ ὕπουλα κατάγματα.

δ) Τῶν πλευρῶν. Προκαλεῖ δυσχέρεια τῆς ἀναπνοῆς καὶ ἐλαφρὸ πόνο.

ε) Τοῦ κρανίου. Κάθε πέσιμο μὲ τὸ κεφάλι (π.χ. ἀπὸ ἄλογο, ποδήλατο κτλ.) μπορεῖ νὰ προκαλέσῃ κάταγμα τοῦ κρανίου. Τὸ κάταγμα αὐτὸ δὲν συνοδεύεται ἀπὸ καμμιὰ ἀξιοσημείωτη ἐκδήλωσι. Τὸ πολὺ-πολύ, ὁ τραυματίας χάνει γιὰ μερικὲς στιγμὲς τὶς αἰσθήσεις του. Δυστυχῶς, οἱ συνέπειες μπορεῖ νὰ εἶναι πολὺ τραγικὲς κατὰ τὶς ἑπόμενες ἡμέρες. Γι' αὐτό, ὁ ἀσθενὴς πρέπει νὰ βρίσκεται ὑπὸ συνεχῆ ἰατρικὴ παρακολούθησι.

Σὲ περίπτωσι κατάγματος καὶ μέχρις ὅτου ἔλθη ὁ γιατρός, πρέπει ν' ἀπαγορεύσωμε στὸν τραυματία κάθε κίνησι. Ἂν εἶναι ἀπαραίτητη ἡ μεταφορά του ἀπὸ τὸ μέρος ὅπου ἔπεσε (π.χ. ἂν βρίσκεται στὸ δρόμο, σὲ μιὰ αὐλὴ κτλ.), πρέπει ν'ἀκινητοποιήσωμε πρῶτα τὸ κτυπημένο μέλος. Ἡ μεταφορὰ θὰ γίνη κατόπιν μ' ὅλες τὶς δυνατὲς προφυλάξεις. Πολλὲς φορές, μιὰ βιαστικὴ καὶ ἀπρόσεκτη μετακίνησι μπορεῖ νὰ μεταβάλη καὶ τὸ πιὸ ἀσήμαντο κάταγμα σὲ σοβαρό. Τὸ ἴδιο μπορεῖ νὰ συμβῇ καὶ στὴν περίπτωσι ποὺ ὁ τραυματίας θελήση νὰ περπατήσῃ μόνος του (ἂν τὸ κάταγμα βρίσκεται στὸ πόδι).

Γιὰ τὴν ἀκινητοποίησι θὰ χρησιμοποιήσετε μικρὲς καὶ στερεὲς βέργες, πάνω στὶς ὁποῖες θὰ προσδέσετε τὸ κτυπημένο μέλος. Ἡ πρόσδεσις θὰ εἶναι ἀρκετὰ σφιχτή, γιὰ νὰ μὴ μετακινῆται τὸ μέλος, χωρίς, ὅμως, νὰ παρεμποδίζεται ἡ κυκλοφορία τοῦ αἵματος.

Ἂν ὑπάρχη ἀνοιχτὴ πληγή, θὰ τὴν σκεπάσετε μὲ ἀποστειρωμένες γάζες καὶ βαμβάκι καὶ κατόπιν θὰ δέσετε τὸ μέλος, ὅπως καὶ προηγουμένως. Μὴν ξεχνᾶτε ὅτι ὑπάρχει πάντοτε ὁ κίνδυνος τῆς γενικῆς μολύνσεως καὶ τοῦ τετάνου.

Τὰ κατάγματα τῆς σπονδυλικῆς στήλης προκαλοῦν πόνους στὴν περιοχὴ τῶν νεφρῶν καὶ κάποτε παράλυσι τῶν κάτω ἄκρων. Σὲ καμμιὰ περίπτωσι δὲν πρέπει νὰ βάλετε τὸν τραυματία νὰ καθίσῃ ἢ νὰ τὸν πιάσετε ἀπὸ τὶς μασχάλες ἢ τὰ χέρια κατὰ τὴ μεταφορά. Γιατί ἔτσι εἶναι δυνατὸν ν' ἀποκοπῇ ὁ νωτιαῖος μυελὸς μεταξὺ τῶν σπονδύλων. Ὁ τραυματίας πρέπει, λοιπόν, νὰ μείνη σὲ ὁριζοντία θέσι καὶ ὅσον τὸ δυνατὸν περισσότερο ἀκίνητος. Τὸ καλύτερο εἶναι νὰ γίνη ἡ μεταφορὰ πάνω σ' ἕνα σκληρὸ ἀντικείμενο, π.χ. ἕνα παραθυρόφυλλο, μιὰ πόρτα κτλ. Ἂν κάμη ἐμετό, δὲ θὰ ἀνησυχήσετε τὸ κεφάλι του, οὔτε θὰ τὸ γυρίσετε, ἀλλὰ θὰ γείρετε τὸ φορεῖο στὰ πλάγια, σὲ τρόπον ὥστε νὰ μπορέσῃ ὁ τραυματίας νὰ κάμη τὸν ἐμετό χωρὶς κίνδυνο.

Τὰ κατάγματα τοῦ ἀγκῶνος ἢ τοῦ πήχεως μπορεῖ νὰ προκαλέσουν παραμόρφωσι τοῦ καρποῦ καὶ γι' αὐτὸ δὲν πρέπει νὰ τὰ παραμελοῦμε. Ἀλλὰ τὸ ἴδιο ἰσχύει καὶ γιὰ ὅλα τὰ κατάγματα. Πολλὰ ἀπ' αὐτὰ δὲν γίνονται σοβαρὰ παρὰ γιατὶ τὰ παραμελήσαμε τὶς πρῶτες ἡμέρες, δὲν τὰ προσέξαμε, νομίζοντας ὅτι ἦσαν χωρὶς σημασία.

Τὰ κατάγματα στὰ παιδιὰ «τρέφουν» πολλὰ γρήγορα. Ἐνῶ στοὺς ἡλικιωμένους βραδύνουν. Γι' αὐτό, οἱ τελευταῖοι πρέπει νὰ προσέχουν περισσότερο.

1 ΓΑΪΔΟΥΡΙ ΚΑΙ 2 ΚΟΥΤΙΑ ΣΠΙΡΤΑ

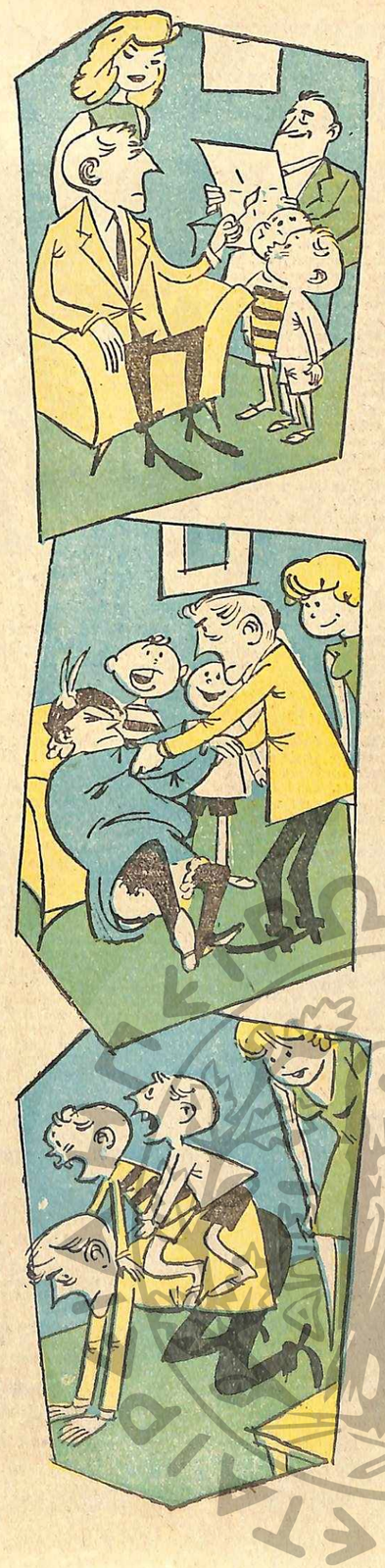

Η ΝΙΝΑ μοῦ μιλησε γιὰ τὰ δυό της ἀνήψια ἀπ' τὴν πρώτη ἡμέρα, ποὺ γνωριστήκαμε. Τρέλλα εἶχε μὲ δαῦτα. "Ο,τι κι' ἂν ἔκαναν, τὄβρισκε γουστόζικο καὶ χαριτωμένο. Σύμφωνα μὲ τὶς ἀπόψεις τῆς Νίνας, δὲν ὑπάρχουν στὸν κόσμο ἄλλα ἀνηψάκια τόσο χαριτωμένα κι' ἐξυπνα, ὅσο τὰ δικά της!...

— Δημητράκη μου, ὅταν τὰ γνωρίσῃς, θὰ τρελλαθῇς! Εἶναι τὰ πιὸ ὁμορφα δίδυμα!

— Κάνουν καὶ σκανταλιές;

— Μπά! εἶπε ἡ Νίνα. "Οπως ὅλα τὰ παιδάκια. Πέρασε ἔτσι κανένα ἐξάμηνο. Ἡ Νίνα στὸ μεταξὺ ἔκανε καὶ τὴ σχετικὴ γκρίνια της — ὅτι πρέπει νὰ πάω καὶ στὸ σπίτι της, γιὰ νὰ γνωρίσω τοὺς δικούς της — μέχρι, ποὺ ἐπαρέθηκα στὸ τέλος νὰ τὴν ἀκούω καὶ πῆρα τὴ μεγάλη ἀπόφασι.

— Νὰ φέρῃς μαζί σου καὶ τὴ θεία σου, τὴν 'Ερασμία μοῦ εἶπε ἡ Νίνα.

— Εἶναι ἀνάγκη;

— Καὶ μεγάλη μάλιστα. Μὴ ξεχνᾶς ὅτι τὴν ἔχεις σὰν μάνα σου. Αὐτὴ σὲ μεγάλωσε...

— Σύμφωνοι. Αὔριο στὶς 7 ἀκριβῶς θὰ εἴμαστε σπίτι σου.

— Καὶ νὰ προσέξῃς, Δημητράκη μου, γιατὶ ὅπως ξέρεις, μένουμε στὸ ἴδιο σπίτι μὲ τὴν ἀδελφή μου καὶ τὸ γαμπρό μου.

— Καὶ λοιπόν;

— Νὰ, μεγαλώνουν τὰ παιδιά τους ἐλεύθερα. Δὲν τὰ περιορίζουν γιὰ νὰ μὴ γίνουν κομπλεξικά...

— Δηλαδή;

— Ἂν τύχῃ καὶ κάνουν καμμιὰ σκανταλιά, νὰ μὴν ξεγελαστῆς καὶ τὰ μαλώσῃς, γιατὶ θυμώνουν οἱ γονεῖς τους.

— Νὰ μείνῃς ἥσυχη...

"Οταν γύρισα στὸ σπίτι καὶ τὸ εἶπα στὴ θεία ἐρασμία, κατσούφιασε.

— Κι' ἐμένα τί μὲ θέλεις μαζί σου; ρώτησε.

— Μόνος μου νὰ πάω; Σὰν ἔρημος;

Συγκινήθηκε.

— Γιὰ κύτταξε πῶς περνοῦν τὰ χρόνια, εἶπε. Μοῦ φαίνεται πὼς ἤτανε χτές, ἀκόμη, ποὺ σὲ μπουγάδιαζα τσιτσιδο μέσα στὴ σκάφη!

Εἶπε κι' ἄλλα πολλὰ τέτοια συγκινητικά. Τὴν ἄλλη μέρα ἔβγαλε τὸ κοπέλλο της μὲ τὸ φτερό, ἄλλη μέρα ἔβγαλε τὸ κοπέλλο της μὲ τὸ φτερό, τὸ ξεσκόνισε, καταράστηκε τοὺς σκώρους ποὺ τῆς τὸ κάνανε σὰν σουρωτήρι, τὸ φόρεσε καὶ ξεκίνησαμε, 200 ἡ ἀνθοδέσμη καὶ 20 τὸ ταξί, μᾶς κάνουν 220. Ἡ Νίνα ἤτανε στὶς χαρές της. Μᾶς ἔβαλε στὸ σαλόνι κι' ἔκανε τὶς συστάσεις.

— Ἀπὸ ἐδῶ ὁ μπαμπᾶς, ἀπὸ ἐκεῖ ἡ μαμά, ὁ κύριος Παρασκευᾶς ὁ γαμπρός μου καὶ ἡ ἀδελφή μου ἡ Στάσα.

Ἡ Νίνα ἔκανε καμμιὰ δεκαριὰ προσπάθειες νὰ μᾶς γνωρίσῃ καὶ τὰ ἀνηψάκια της, ἀλλὰ δὲν τὰ κατάφερε. Πέρασε μιὰ ὁλόκληρη ὥρα γιὰ νὰ τὰ δοῦμε στὴ φάτσα. Πηγαινοερχόντουσαν μπροστά μας σὰν πύραλοι. Ἀνεβαίνανε στὰ τραπέζια, σκαρφαλώνανε στὸ μπουφέ, μπαίνανε στὶς ντουλάπες, τὰ γκρεμίζανε ὅλα καὶ κάνανε σὰν παλαβά. Σὲ μιὰ στιγμή, σταματήσανε μπροστὰ στὴ θεία 'Ερασμία καὶ κάνανε κόρτε στὸ φτερὸ τοῦ καπέλλου της:

— Σέλουμε τὸ φτελό!

'Αναψοκοκκίνισε ἡ θεία, ἀλλὰ τὰ πῆρε μὲ τὸ καλό:

— Αὐτό, παιδάκια μου, εἶναι γιὰ τὸ καπέλλο μου. Δὲ βγαίνει...

— Ἐμεῖς σὰ τὸ βγάλουμε! εἶπαν μ' ἕνα στόμα.

Ἡ κυρία Στάσα χαμογέλασε:

— Τοὺς ἀρέσει, ἐπειδὴ εἶναι χρωματιστό, εἶπε.

— Ναί, ἀλλὰ εἶναι τοῦ καπέλλου μου, εἶπε κοφτὰ ἡ θεία.

Γύρισε στὰ πιτσιρίκια, τοὺς ἔρριξε μιὰ ἀγριοματιὰ καὶ πήραμε μαῦρο δρόμο.

Ξαναρχίσανε τὸ παιχνίδι τους καὶ σὲ μιὰ στιγμή, ποὺ ἔβαλα ἕνα τσιγάρο στὸ στόμα μου, σκαρφαλώσανε στὰ γόνατά μου.

— Κύτταξέ τα, εἶπε χαρούμενη ἡ Νίνα. Τὸν πήρανε μὲ καλὸ μάτι.

Τὰ χάιδεψα, ἄναψα ἕνα σπίρτο καὶ τὴ στιγμή, ποὺ τὸ σήκωσα στὸ τσιγάρο, κάνουν «φοῦ» καὶ τὸ σβήνουν. Χαμογέλασα, ἄναψα δεύτερο. Ξανατὸ σβήνουν. Χαμογέλασα, ἄναψα τρίτο, τὸ κάνουν «φοῦ» καὶ τὸ σβήνουν. 'Ανάβω τρίτο, τὸ ἴδιο. Πῆγα παράμερα, ἄναψα κι' ἔβαλα τὰ σπίρτα στὴν τσέπη μου. Καὶ μόλις εἶδανε ὅτι τὰ κρυψα, πατήσανε τὰ κλάματα.

— Τί συμβαίνει; ρώτησε ἡ μητέρα τους,

— Σέλουμε νὰ κάνουμε «φοῦ».

ΙΣΤΟΡΙΕΣ ΤΗΣ ΖΩΗΣ

— Ἔ, καὶ γι' αὐτὸ κλαῖτε; Ζητῆστε σὰν εὐγενικὰ παιδάκια ποὺ εἴσαστε ἀπ' τὸ θεῖο Δημητράκη νὰ σᾶς ἀνάψῃ ἕνα σπίρτο...

'Η Νίνα μοῦ πάτησε τὸ πόδι. "Αναψα ἕνα σπίρτο, ἔκαναν «φοῦ» καὶ ξανάβαλα τὸ κουτὶ στὴν τσέπη μου. Μ' ἄρχισαν στὶς κλωτσιές.

— Μὰ τί συμβαίνει, τέλος πάντων; ρώτησε ὁ μπαμπᾶς τους.

— Τίποτα, εἶπε ἡ Νίνα.

Μοῦ ξαναπάτησε τὸ πόδι, ἔβαλε τὸ χέρι της στὴν τσέπη μου, πῆρε τὰ σπίρτα κι' ἄρχισε νὰ τ' ἀνάβῃ συνέχεια. Σὲ δυὸ λεπτὰ πάνε τὰ σπίρτα.

— Παπαῦα! ἔκανε ἡ ἀγαθὴ ἡ Νίνα.

— Κύριε Δημητράκη, εἶπε ἡ ἀδελφή της. Σᾶς χρωστᾶμε ἕνα κουτὶ σπίρτα.

— Μὰ τί λέτε τώρα; εἶπα. 'Αρκεῖ ποὺ εὐχαριστηθήκανε ἀπὸ «φοῦ» τὰ παιδάκια. "Αλλωστε ὅλη κι' ὅλη ἡ ζημιὰ εἶναι μιὰ δραχμή.

Χαμογελάσαμε οἰκογενειακῶς γιὰ τὸ ἀστεῖο ποσὸν κι' ὅπως ξανάρχισαν τὶς τρέλλες τους τὰ μικρά, δίνουμ μιὰ στὴ θεία 'Ερασμία καὶ τὴν κουτρουβαλιάζουν ἀπ' τὴν καρέκλα της. Τρομάξαμε νὰ τὴν σηκώσουμε.

— Τὰ εἴδατε τί ἄταχτα ποὺ εἶναι; εἶπε ἡ μητέρα τους.

'Ο πατέρας τους πῆρε αὐστηρὸ ὕφος.

— Στάσα, πότε θὰ φτιάξῃς κομπόστα; εἶπε.

— Τὴν ἐρχόμενη ἑβδομάδα.

— Δὲν θὰ τοὺς δώσῃς οὔτε κουταλιά. Γιὰ τιμωρία τους!

'Η θεία 'Ερασμία, ἔβραζε μὲ τὸ ζουμί της.

— Πιάσε μου καὶ τὴν τσάντα μου, εἶπε. Νὰ ἐκεῖ κάτω ἀπ' τὸ τραπέζι πῆγε.

"Εσκυψα νὰ πιάσω τὴν τσάντα καὶ μέχρι νὰ σηκωθῶ εἶχανε σκαρφαλώσει στὴν πλάτη μου. 'Η Νίνα προσπάθησε νὰ τὰ πάρῃ ἀπὸ πάνω μου, ἀλλὰ ποῦ νὰ ξεκολλήσουν αὐτά.

— Τί ἔχετε καὶ φωνάζετε πάλι; ρώτησε ἡ Στάσα.

— Σέλουμε γαδούρι!

'Ο πατέρας τους ξαναπῆρε τὸ αὐστηρὸ ὕφος.

— Σιωπή, εἶπε. Δὲ θέλω ν' ἀκούω φωνές. Παρακαλέστε σὰν εὐγενικὰ παιδάκια τὸ θεῖο σας νὰ σᾶς κάνῃ μιὰ δόλτα καὶ ἡσυχάστε.

"Αλλο, ποὺ δὲν θέλανε. "Αρχισαν νὰ κουνᾶνε, τὰ πόδια τους πέρα δῶθε, σὰν νὰ ἔβρισκόντουσαν σὲ πραγματικὸ γαϊδούρι. Τὰ πῆγα μέχρι τὴν τραπεζαρία, ξαναγύρισα ἀλλὰ δὲν λέγανε νὰ ξεκολλήσουν ἀπ' τὴν πλάτη μου.

— Τὰ ποιλάκια μου, εἶπε ἡ μαμά τους. Τὸ καλοκαίρι τὰ εἶχα πάει στὸ χωριὸ τοῦ ἀνδρός μου καὶ κάνανε σὰν τρελλὰ γιὰ τὴ γαϊδουροκαβαλλαρία.

— Δὲν τὰ πηγαίνετε καὶ μέχρι τὸ χώλ; ἔκανε ὁ κύριος Παρασκευᾶς. "Ας μὴν τοὺς χαλάσουμε τὸ χατῆρι μιὰ καὶ σᾶς πήρανε ἀπὸ καλὸ μάτι.

Καὶ μιὰ καὶ μὲ πήρανε ἀπὸ καλὸ μάτι, τὰ πῆγα ἑφτὰ φορὲς μέχρι τὸ χώλ καὶ στὴν ὀγδόη φορὰ παρατέδαρρέψανε καὶ μ' ἀρχίσανε στὶς καρπαζιὲς γιὰ νὰ τρέχω πιὸ γρήγορα. 'Αγρίεψα κι' ἐγώ, τὰ κατέβασα, τοὺς ἔδωσα κι' ἀπὸ ἕνα φοῦσκο καὶ τελείωσε ἡ γαϊδουροκαβαλλαρία. Πατήσανε θέσεις, τὰ κλάματα, ἀλλὰ τὰ ὁδλεψα. Τοὺς ἔδωσα ἀπὸ ἕνα δίφραγκο καὶ τὸ δούλωσαν. Μπήκανε στὸ σαλόνι σειγαμένα κουνάμενα.

— 'Ο σεῖος μᾶς ἔδωσε ἀπὸ ἕνα φοῦσκο κι' ἀπὸ ἕνα δίφραγκο, εἶπανε.

'Ο κύριος Παρασκευᾶς τοὺς ἅρπαξε τὰ δίφραγκα καὶ τὰβαλε στὴν τσέπη του.

— Σᾶς ἔχω πῆ χίλιες φορὲς ὅτι δὲν θέλω νὰ κρατᾶτε λεφτὰ στὰ χέρια σας, φώναξε.

"Υστερα γύρισε σὲ μένα.

— Κύριε Δημητράκη, εἶπε. Εἶναι ἀλήθεια ὅτι χτυπήσατε τὰ παιδιά;

'Εγώ, βέβαια, δὲν εἶμαι κανένας ἄγθρωπος ἀπ' αὐτούς, ποὺ δὲν ἀναλαμβάνουν τὶς εὐθύνες τους. Ἀπ' τὴ στιγμή, ὅμως, ποὺ τοὺς ἔδωσα τὰ δίφραγκα, δὲν αἰσθανόμουν καμμιὰ ὑποχρέωσι νὰ πῶ τὴν ἀλήθεια.

— "Οχι, ἀπάντησα.

— Περίεργο, εἶπε ἡ Στάσα. Τὰ μάγουλά τους εἶναι κόκκινα.

— Ἀπ' τὸ παιχνίδι...

— Μὰ εἶναι μόνο τὸ ἕνα...

— Ἂν συνεχίσητε ἡ γαϊδουροκαβαλλαρία, θὰ κοκκινίσῃ καὶ τὸ ἄλλο.

Δὲν ἀποκλείεται, εἶπε δύσπιστα ὁ κύριος Παρασκευάς.

Τὴν ὥρα ποὺ φεύγαμε ἡ Νίνα μὲ ξαναρώτησε:

— Δημητράκη ἀλήθεια χτύπησες τὰ παιδιά;

—Γιατί ρωτᾶς;

— Ἐπειδὴ θυμώνουν ἁ γαμπρός μου καὶ ἡ ἀδελφή μου.

— Καὶ εἶχα μιὰ σκασίλα! εἶπα.

"Οταν γυρίσαμε στὸ σπίτι, ἡ θεία 'Ερασμία ἐξέσπασε.

— 'Εσύ, παιδί μου, πᾶς γιὰ γαμπρός, ἀλλὰ ἐκεῖ μέσα θὰ καταλήξῃς γαϊδούρι. Κρίμα στὴν τσάκισι ποὺ ἔκανα στὸ παντελόνι σου!

☆

Τὴν ἄλλη, μέρα, ἡ Νίνα ἦρθε ἀπὸ τὸ γραφεῖο καὶ μὲ πῆρε.

Εἴχαμε συμφωνήσει νὰ πᾶμε στὸν κηπατογράφο, ἀλλὰ δὲν εἶχε κέφι.

— Ἔφορες, εἶπε. Ἐχτές, ποὺ φύγατε, ὁ γαμπρός μου καὶ ἡ ἀδελφή μου μοῦ ἔκαναν μοῦτρα. Δὲν θέλω νὰ δημιουργηθῇ ψεχάδι μετοξύ σας. Ἀκόμα δὲν γνωριστήκατε! Πᾶμε καλύτερα στὸ σπίτι.

— Ποτέ! φώναξα. Δὲν ἔχω καμμιὰ ὀρεξι νὰ κάνω πάλι τὸ γαϊδούρι.

— Τότε δὲν μ' ἀγαπᾶς...
Κόντεψε νὰ κλάψη ἀπ' τὴ στενοχώρια της. Κι' ἐπειδὴ δὲν μοῦ ἀρέσει νὰ στενοχωριοῦνται οἱ ἄλλοι γιὰ μένα, τὴν ἄκουσα καὶ πήγαμε. Μπήκαμε στὸ σπίτι, τὴν ὥρα ποὺ τὰ δυὸ ἀνηψάκια της χοροπήδαγαν ἀπάνω στὸ μπουφέ. Μόλις μὲ εἶδανε, ἄλλανε τὶς φωνές:
— Νά ὁ σεῖος ὁ γάδαρος!
Ὁ πατέρας τῆς Νίνας μοῦ χαμογέλασε πονηρά. Ἡ μητέρα της ἤτανε στὴν κουζίνα. "Οσο γιὰ τὸν γαμπρό της καὶ τὴν ἀδελφή της μοῦ πετάξανε ἕνα ψυχρὸ καλησπέρα καὶ τίποτ' ἄλλο. Ἡ Νίνα τὰ πῆρε στὴν ἀγκαλιά της καὶ τὰ φίλησε.
— Μὴ φωνάζετε, εἶπε. Ὁ θεῖος σᾶς ἔφερε σοκολάτες.
— Ποῦντες; εἶπανε μ' ἕνα στόμα.
— Τώρα θὰ σᾶς τὶς δώση...
Εἶχα πάρει δυὸ σοκολάτες τὴν ὥρα, ποὺ ἐρχόμαστε μὲ τὴ Νίνα, ἀλλὰ δὲν πρόλαβα νὰ τοὺς τὶς δώσω. Ἁρμίσανε στὴν τσέπη μου, τὶς ροκάνισαν στὰ γρήγορα καὶ ἐπανάγιναν πύραυλοι. Παίξανε κάμποσο, κατακουραστήκανε καὶ σκαρφάλωσαν στὰ γόνατά μου:
— Σεῖε, σέλουμε «φοῦ»!
Τ' ἀγριοκύτταξα καὶ δήλωσα:
— «Φοῦ» δὲν ἔχει...
Μὲ κύτταξαν κι' αὐτά, κατάλαβαν πὼς δὲ γίνεται τίποτα μὲ τὰ σπίρτα καὶ τὸ γύρισαν:
— Τότε σέλουμε γαδούρι.
— Γαδούρι δὲν ἔχει.
Τὰ πῆρε τὸ παράπονο:
— Ἔχει. Ἐσὺ τί εἶσαι;
Εἶπα νὰ τοὺς κάψω μιὰ σφαλιάρα, ἀλλὰ κρατήθηκα.
— Ἐγὼ εἶμαι ὁ θεῖος ὁ Δημητράκης.
— Ὄχι εἶσαι γαδούρι. Τὸ εἶπε ὁ μπαμπάς!
— Ἔτσι εἶπε;
— Θὲς νὰ φιλήσουμε σταυλό;
Ἀγανάκτησα, ὅσο δὲν εἶχα ἀγανακτήσει ποτὲ στὴ ζωή μου. Κι' ὅσο ἐβλεπα ὅτι ὁ μπαμπᾶς δὲν γύρισε νὰ δικαιολογηθῆ τόσο φούντωνα.
— Νὰ μὴ φιλήσετε σταυλό, εἶπα δυνατά. Νὰ πάτε στὸν πατέρα σας καὶ νὰ τοῦ πῆτε ὅτι αὐτὸς εἶναι γαϊδούρι!...
Ξεκίνησαν τὰ πουλάκια μου πρόθυμα, πρᾶμα πήγανε στὸν πατέρα τους, ποὺ καθότανε ἀπέναντι κι' ἔκανε τάχα πὼς δὲν ἄκουγε καὶ τοῦ τσίναν:
— Μπαμπᾶ, εἶπε ὁ σεῖος ὁ Δημητράκης πὼς εἶσαι γαδούρι.
Ἐκεῖνος χαμογέλασε.
— Μὰ τώρα τί εἶναι αὐτά; εἶπε. Πιστεύετε σ' ἐκεῖνα ποὺ λένε τὰ παιδιά;
Γιαλιὰ ἐγώ. Τὰ πιτσιρίκια ξαναγύρισαν στὰ γόνατά μου. Ἡ Νίνα εἶχε γίνει κατακόκκινη.
— Σεῖε, σὰ κάνουμε «φοῦ» τώρα, ποὺ εἶναι γαδούρι ὁ μπαμπᾶς; Θὰ κάνουμε, εἶπα. Γιγαίνετε στὸν πατέρα σας νὰ σᾶς δώση τὰ σπίρτα του.
Ὁ πατέρας τους ἄνοιξε τὴν ἐφημερίδα του.
— Ξέρετε, εἶπε. Ἐγὼ ἔχω τσακμάκι...
Τὰ παιδιὰ στὸ μεταξὺ ἀρχίσανε τὰ κλάματα κι' ἡ Νίνα ἀγανάκτησε.
— Μὰ τώρα θ' ἀναστατωθῆ ὅλο τὸ σπίτι, γιὰ ἕνα κουτὶ σπίρτα; εἶπε. Δημητράκη, σὲ παρακαλῶ, νὰ μοῦ δώσης τὰ σπίρτα σου.
Ἔβαλε τὸ χέρι της στὴν τσέπη μου, ἀλλὰ τῆς τὸ ξέκοψα κι' αὐτὴν:
— Δὲ δίνω σπίρτα, εἶπα ποὺ νὰ σκάσουν. Τὸ παιχνίδι μὲ τὰ σπίρτα εἶναι ἀνόητο!...
Δαγκώθηκε ἡ Νίνα, ἀλὰ δὲν εἶπε κουβέντα. Ἡ Στάσα σηκώθηκε πῆγε στὴν κουζίνα καὶ γύρισε μ' ἕνα κουτὶ σπίρτα.
— Ἐλᾶτε δῶ, εἶπε.
Τὰ συγκέντρωσε τοὺς ἄναψε ἕνα σπίρτο, κάναμε καὶ τὰ δυὸ μαζὶ «φοῦ» καὶ ξανάβαλε τὸ κουτὶ στὴν τσέπη της.
— Ἐμπρός, εἶπε. Καὶ τώρα δρόμο! Τὰ σπίρτα ἔχουν λεφτά!
Φρενιάσανε τὰ πιτσιρίκια κι' ὅπως εἴχανε γλυκαθῆ μὲ τὸ ἕνα σπίρτο, ξανάρθανε σὲ μένα.
— Μὰ τί γίνεται, τέλος πάντων; εἶπε ὁ πατέρας τους. Δῶστε τους μερικὰ σπίρτα νὰ ἡσυχάσουν.
Τὸ κορίδο ἐγώ, τὸ κορίδο κι' ἡ μάνα τους. Πῆρα μιὰ ἐφημερίδα κι' ἔκανα πὼς διαβάζω. Σὲ μιὰ στιγμή, ὅμως, κάνω ἔτσι καὶ τὰ βλέπω νὰ κάθωνται κατάχαμα ἀπέναντι, «φοῦ» τὸ ἕνα, «φοῦ» τὸ ἄλλο. Εἶχανε ἕνα κουτὶ καὶ τ' ἀνάβανε πέντε-πέντε τὰ σπίρτα.

Νέα τραγούδια - Νέοι δίσκοι

Ὁ ὡραῖος θεσμὸς τοῦ Φεστιβὰλ ἐλαφροῦ τραγουδιοῦ, ποὺ ὠργάνωσε τρία καλοκαίρια τὸ Ε.Ι.Ρ. καὶ ἐπανέλαβε πέρυσι στὸ Φαληρικὸ Δέλτα ὁ Δήμαρχος Ἀθηναίων, κινδυνεύει νὰ ναυαγήση.

Πραγματικά, μέχρι στιγμῆς, τόσο τὸ Ἵδρυμα Ραδιοφωνίας, ὅσο καὶ ὁ Δῆμος τῆς Πρωτευούσης καμμία διάθεση δὲν ἔδειξαν γιὰ νὰ ἐπαναλάβουν φέτος τὸν διαγωνισμὸ αὐτό, ποὺ, παρὰ τὰ ἐλάχιστα παρατράγουδα ποὺ σημειώθηκαν—ἀναπόφευκτα ἄλλωστε—ἔσημείωσε στὸ παρελθὸν καλλιτεχνικὴ ἀλλὰ καὶ οἰκονομικὴ ἐπιτυχία.

Τὸ λάθος τῶν δυὸ ἀρχῶν, εἶναι μεγάλο, στὴν περίπτωσι αὐτή.

Τὴ στιγμή, ποὺ οἱ ξένες πρωτεύουσες, ἡ Βαρσοβία, ἡ Βαρσοβία, καὶ τόσες ἄλλες, ἔχουν ἐπεκτείνει σὲ διεθνῆ κλίμακα τὰ φεστιβὰλ τραγουδιῶν, εἶναι ἀληθινὰ ἀποκαρδιωτικὸ ἡ Ἀθήνα νὰ καταργῆ τὰ ἴδιατο καὶ τοπικοῦ ἐνδιαφέροντος δικά της.

Τὸ τραγούδι, εἶναι ἀνάγκη γιὰ κάθε λαὸ καὶ οἱ διαγωνισμοί, ποὺ γίνονται γιὰ τὴν ἐξύψωσί του. καλύπτουν ἕνα χῶρο. ποὺ πρέπει ὁπωσδήποτε νὰ καλλιεργῆται ἀντὶ νὰ μένη χερσότοπος.

Τὸ Ε.Ι.Ρ. πρέπει ν' ἀντιληφθῆ αὐτὴ τὴν ἀλήθεια, καὶ παρὰ τὶς πιθανὲς δυσκέρειες ποὺ παρουσιάζει ἡ ἐπανάληψι ἑνὸς τέταρτου Φεστιβάλ, νὰ προχωρήση στὴ διοργάνωσί του.

Ἡ Ἀθήνα δὲν πρέπει νὰ περιλαμβάνεται μεταξὺ τῶν καλλιτεχνικὰ καθυστερημένων πρωτευουσῶν τῆς Εὐρώπης, ὅταν διαθέτη καλλιτέχνες ποὺ ἡ φήμη τους ξεπέρασε πρὸ πολλοῦ τὰ σύνορα τῆς Ἑλλάδος.

ΤΟ ΕΛΑΦΡΟ ΤΡΑΓΟΥΔΙ

Μειωμένη αὐτὴ τὴν ἑβδομάδα εἶναι ἡ παραγωγὴ δίσκων ἐλαφρῶν τραγουδιῶν. Ἡ αἰτία τοῦ φαινομένου πρέπει ν' ἀναζητηθῆ στὸ ὅτι. ἐν ὄψει τῆς νέας σαιζόν, οἱ συνθέτες μας ἔχουν ἀριεωθῆ στὴν προετοιμασία νέων τραγουδιῶν, ποὺ θὰ καλύψουν τὰ καλλιτεχνικὰ προγράμματα τῶν θερινῶν θεάτρων καὶ κοσμικῶν κέντρων.

Ἔτσι ἡ παραγωγή τους μένει στὸ σιρτάρι πρὸς τὸ παρόν.

Ἀπὸ τὰ λίγα τραγούδια. ὡστόσο, ποὺ κυκλοφόρησαν σὲ δίσκους ξεχωρίζουμε τὰ ἑξῆς:

★ Πέντε τραγούδια τοῦ Στ Ξαρχάκου, σὲ στίχους 'Αλ. Γαλανοῦ μὲ τοὺς τίτλους «Τὰ κόκκινα φαγάρια». «Τὸ τραγούδι τῆς περασμένης μέρας». «Τί νὰ τὴν κάνης τὴ ζωή», «Ταξῖμι» καὶ «Φινάλε». Ἑρμηνεύει ἡ Πόλλυ Πάνου.

★ Δυὸ τραγούδια, ποὺ ἑρμηνεύει ἡ Νίκη Καμπᾶ, μὲ διεύθυνσι δοχήστρας τοῦ Σ. Καμενίδη. Ἔχουν τοὺς τίτλους «Αὐτὴ τὴν ὥρα ἀγάπη μου» καὶ «Εἶναι ὡραία ἡ ζωή».

★ Δυὸ τραγούδια τοῦ Λυκούργου Μαρκέα μὲ τίτλους «Μοῖρα ἐσὺ τὸ θέλησες» καὶ «Θέλω νὰ μείνω κοντά σου». Τραγουδᾶ ὁ Ἀλέκος Πάντας.

★ 10 παλιὲς ἐπιτυχίες τοῦ Μάνου Χατζιδάκι ποὺ κυκλοφόρησαν πάλι σὲ νέους δίσκους τῶν 33 στροφῶν,ἦτοι τά: «Τὸ φεγγάρι εἶναι κόκκινο», «Ξημερώνει», «Μυστικό», «Προδοσία», «Ὁ κυρ' Ἀντώνης», «Μαντολίνο», «Ὁ ταχυδρόμος πέθανε». «Τριαντάφυλλο στὸ στῆθος», «Θάλασσα πλατειὰ» καὶ «Ἀθήνα».

Ὁ τραγουδιστὴς Γιῶργος Λουκᾶς.

ΤΟ ΛΑΪΚΟ ΤΡΑΓΟΥΔΙ

"Ο,τι συνέβη μὲ τὸ ἐλαφρό, τὸ ἴδιο ἔγινε καὶ μὲ τὸ λαϊκὸ τραγούδι. Λίγη ἡ παραγωγή, λίγοι οἱ δίσκοι.

Ξεχωρίζουμε ἀνάμεσά τους τοὺς ἑξῆς:

1) «Φυματικὸς, μανούλα μου». (Ξεμπέτικο). Τοῦ Ε. Περπινιάδη. Τραγουδάει ὁ ἴδιος.

2) «Μεγάλη θλῖψη» καὶ «Μαύρη κατάρα» τοῦ Μ. Μπαλτοπούλου. Τραγουδοῦν ὁ Π. Ἀναγνωστάκης καὶ ἡ Μαρία Γρίλλη.

3) «Χορίσαμε μιὰ Κυριακή»,τοῦ Ν. Δαλέζιου. Τραγουδᾶ ὁ Π. Ἀναγνωστάκης.

4) «Προσευχὴ» καὶ «Κορμὶ πονεμένο» τῶν Σπ. Ζαγοραίου — Δ. Γκούτη. Τραγουδοῦν ὁ Σπῦρος καὶ ἡ Ζωὴ Ζαγοραίου.

5) «Μέσ' στὸ μαῦρο κλάμα» καὶ «Τὸ δάκρυ μου κυλᾶ», τοῦ Β. Καραπατάκη. Ἑρμηνεύουν ἡ Νίτσα Ἀντωνάτου στὸ πρῶτο καὶ στὸ δεύτερο ὁ Σπ. καὶ ἡ Ζωὴ Ζαγοραίου.

6) «Δὲ μ' ἀγάπησες ποτέ σοι» τοῦ Κ. Βίρβου. Τραγουδοῦν ὁ Ε. Περπινιάδης καὶ ἡ Ρούλα Καλάκη.

7) «Φεύγω. φεύγω, φεύγω» (τσιφτετέλι». Τραγουδοῦν ὁ Π. Ἀναγνωστάκης καὶ ἡ Καίτη Μανταλένα.

ΔΗΜΟΤΙΚΑ ΤΡΑΓΟΥΔΙΑ

1) «Ὄξω καὶ κρασὶ θὰ πίνω» (συρτὸς Πωγωνίσιος). Τραγουδᾶ ὁ Ἀλέκος Κιτσάκης.

2) Στοῦ πιπᾶ τὰ παραθύρια». Παίζει τὸ συγκρότημα τοῦ Τάσου Χαλκιᾶ.

3) «Οἱ πέντε μερακλῆδες» (κρητικό). Τοῦ Κ. Μουντάκη. Τραγουδοῦν ὁ συνθέτης καὶ ὁ Ν. Μανιαδάκης.

4) «Σκληρὰ ἡ τύχη μὲ χτυπᾶ». (Ρεθυμνιανὸς συρτός). Παίζει λύρα ὁ Ἀθ. Σκορδαλιὸς καὶ λαοῦτο ὁ Ι. Μαρκογιάννης.

ΞΕΝΟΙ ΔΙΣΚΟΙ

1) «Οὐέλλσον». Τραγουδάει ὁ Φράνκ Σινάτρα.

2) «Ὁτὲλ Χάπινες». Τραγουδάει ὁ Μπ. Μπέντον.

3) «Δι μπόσα νονόβα». Τραγουδάει ὁ Τζ. Τσέκερ.

Ο ΜΟΤΣΙΚΟΦΙΛΟΣ

— Βρὲ τὰ ἄτιμα! εἶπε ὁ μπαμπᾶς τους. Κύριε Δημητράκη σᾶς πῆρανε τὰ σπίρτα ἀπὸ τὴν τσέπη σας καὶ δὲν τὸ καταλάβατε.
Γέλασαν ὅλοι μὲ τὴ σκανταλιά τους, γέλασα κι' ἐγὼ κι' ἔβγαλα τσιγάρο. Σπίρτα βέβαια, δὲν εἶχα πιὰ καὶ ζήτησα ἀπὸ τὴ Στάσα. Ἄναψα κι' ἔβαλα τὸ κουτὶ στὴν τσέπη μου. Μὲ λοξοκύτταξε μιά, δυὸ φορὲς καὶ στὸ τέλος τὸ εἶπε:
— Δημητράκη, τὰ σπίρτα.
— Κι αὐτὰ ποὺ κάψανε οἱ γυιοί σου;
Δαγκώθηκε καὶ τὸ γύρισε.
— Ξέρετε, εἶπε εἰρωνικά, σᾶς χρωστᾶμε μιὰ δραχμὴ ἀπ' τὰ χθεσινὰ σπίρτα.
— Μάλιστα. "Οταν εὐκολυνθῆτε, νὰ μοῦ τὴ δώσετε...
— Πολὺ εὐχαρίστως. Παρασκευᾶ, δῶσε μιὰ δραχμὴ στὸ Δημητράκη.
Ὁ Παρασκευᾶς ἔβαλε τὸ χέρι στὴν τσέπη του, ἀλλὰ τόβγαλε ἀμέσως.
— Δὲν ἔχω φιλιά, εἶπε.
Ἡ Στάσα ἀγρίεψε. Σηκώθηκε πῆγε στὸ δωμάτιό της καὶ γύρισε μὲ ἕνα τάλληρο.
— Ὁρίστε, δῶστε μου τὰ ρέστα. Τῆς ἔδωσα τρεῖς δραχμές.
— Ἡ ἄλλη δραχμή;
— Δὲν ἔχει ἄλλη. "Ενα κουτὶ ἐντὲς κι' ἕνα σήμερα, μᾶς κάνουν δυὸ κουτιά. Παρε καὶ τὸ δικό σου. Δὲν ἔχει πολλὰ σπίρτα μέσα.
"Εκανε μεταβολὴ κι' ἔφυγε. Πῆνε καὶ κλείστηκε στὴν κουζίνα. Ὁ πατέρας τῆς Νίνας μοῦ χαμογέλασε. Σὲ λίγο τὴν ἀκούσαμε, ποὺ φώναζε τὰ μικρά:
— Ἐλᾶτε γρήγορα νὰ φᾶτε!
Ἀντὶ ὅμως νὰ πάνε γιὰ φαΐ, πιαστήκανε ἀπ' τὴ Νίνα καὶ ἄλλανε τὶς φωνές:
— Τσέματα λέει ἡ μαμά. Σέλει νὰ μᾶς φάγη, ποὺ τὴς πῆλε ὁ σεῖος τά δίφλεγκα!
Τὰ φώναξε μιά, δυὸ φορὲς ἡ Στάσα κι' ἀφοῦ δὲν πήγαιναν, ἔμβηκε καὶ τοὺς ἔβωσε ἕνα τέτοιο ἀγριόξυλο, ποὺ βόγυηξε τὸ σπίτι. Ὁ πατέρας τους γύρισε καὶ μὲ κύτταξε.
— Τὰ ἐλέπετε τί κάνετε; εἶπε. Κι' ὅλα αὐτὰ γιὰ ἕνα κουτὶ σπίρτα. Σὰν δὲν ντρεπόμαστε!
— Ἐσὺ νὰ ντραπῆς, βρέ! φώναξα ἀγανακτισμένος.
— Εἶσαι ἕνας γάϊδαρος: τσιρίξε κατακόκκινος.
— "Αντε χάσου, βρὲ παλιοδιφραγκάκια! Σελέμη!...
Ἀναστατώθηκε τὸ σπίτι κι' ἔφυγα κατασυγχισμένος. Ἐκεῖνο τὸ βράδυ ἡ Νίνα δὲ μὲ συνόδεψε στὴν πόρτα, γιατὶ ἀγωνιζόταν μὲ τὴ μητέρα της νὰ γλυτώση τὰ πιτσιρίκια ἀπ' τὰ χέρια τῆς Στάσας.

★

Πρωῒ-πρωῒ τὴν ἄλλη μέρα ἤρθε στὸ γραφεῖο ὁ πατέρας τῆς Νίνας καὶ μ' ἀγκάλιασε.
— Νάχης τὴν εὐχή μου, παιδάκι μου! εἶπε. Δὲ μπορεῖς νὰ φανταστῆς τί τραβᾶμε μ' αὐτὸν τὸν ἀρχιστιγούναρο τὸ γαμπρό μου καὶ τὴν προκομένη τὴν κόρη μου. Τὸ καταρημάξανε τὸ σπίτι μ' αὐτὰ τὰ εὐλογημένα τὰ ἐγγόνια μου.
— Δικό τους δὲν εἶναι; "Ας τὸ κάνουν ὅ,τι θέλουν! εἶπα.
— Ποιὸ δικό τους, παιδάκι μου; Δικό μου εἶναι. Τῆς Νίνας. Τὸ δικό τους τὸ νοίκιασαν καὶ κάθονται μαζί μας γιὰ νὰ κένουν οἰκονομία. Χαλᾶλι τους. Θέβαια, ἀλλὰ γιατί ἀ τ' ἀοικησω τὸ ἀλλο μου κορίτσι; Τὰ ρημάξανε, ἐκεῖνα τὰ δόλια τὰ ἐπιπλα.
— Τῆς Νίνας εἶναι;
— Ἀμ' ποιανοῦ εἶναι; Μεγαλώνουν τὰ παιδιὰ τους τάχα ἐλεύθερα, ἀλλὰ ἔτσι καὶ τοὺς κάνουν μιὰς πεντάρας ζημιὰ τὰ σακατεύουν στὸ ξύλο. "Οταν ὅμως σακατεύουν τὰ ἐπιπλα καὶ τὸ σπίτι τῆς Νίνας, κουδέντα δὲν λένε. Τὰ ἐλέπει κι' ἡ Νίνα μου καὶ μαραζώνει. Τί νὰ πῆ ὅμως. Τὸ αἷμα νερὸ γίνεται;
— Τὸ αἷμα νερὸ δὲν γίνεται, βέβαια, ἀλλὰ γίνονται πολλὰ ἄλλα πράγματα.
Κι' ἐκεῖνα ποὺ ἔγιναν εἶναι τὰ ἑξῆς. Λουστράρισα τὰ ἐπιπλα κι' ὁ Παρασκευᾶς πλήρωσε τὸ λουστραδόρο μὲ τὸ ζόρι. Ἡ καρπαζιὰ πέφτει βροχὴ καὶ τὰ πιτσιρίκια μόλις μὲ ἐλέπουν, πιάνουν τὰ μάγουλά τους. Κι' ὅταν τὰ ρωτάω, ἂν θέλουνε «φοῦ» καὶ γαϊδοῦρι, κατεβάζουν τὰ μάτια καὶ λένε «ὄσιω! Ἀμ' πῶς!

ΧΡΗΣΤΟΣ ΚΥΡΙΑΚΟΣ

ΣΥΝΑΡΠΑΣΤΙΚΟ ΕΠΙΣΤΗΜΟΝΙΚΟ ΦΑΝΤΑΣΤΙΚΟ ΜΥΘΙΣΤΟΡΗΜΑ ΥΠΟ ΟΤΙΣ ΑΛΜΠΕΡΤ ΚΛΑΪΝ

Η ΠΕΘΑΜΕΝΗ ΠΟΛΙΤΕΙΑ

ΠΕΡΙΛΗΨΙΣ ΠΡΟΗΓΟΥΜΕΝΗΣ ΣΥΝΕΧΕΙΑΣ

Μ' ἕνα πονηρὸ κόλπο, ὁ Τζὰδ κάνει τὸν Κάρρορις νὰ φύγη μόνος του, ἀφήνοντας τὴν κοπέλλα ἀνυπεράσπιστη. Ὁ Τζὰδ τῆς ἐπιτίθεται, ἀλλὰ τὸν κατασπαράζει ὁ Κόμαλ. Ἡ Θούδια ξεκινάει μὲ τὸ ἑξημερωμένο θηρίο γιὰ τὸ "Λανθορ καὶ ὁ Κάρβορις, ἀκολουθῶντας τὰ ἴχνη της, συναντάει τὸν τοξότη Κάρ. Οἱ δυὸ ἄντρες βρίσκονται σὲ λίγο ἀντιμέτωποι μὲ μερικοὺς πράσινους πολεμιστὲς ποὺ ἔχουν τριγυρίσει τὴ Θούδια. Ὁ Κάβρορις παλεύει γιὰ νὰ τὴ σώση. μέχρι τὴ στιγμὴ ποὺ ἐπεμβαίνουν οἱ στρατιῶτες τοῦ "Αστοκ καὶ πέφτει πληγωμένος. "Οταν συνέρχεται εἶναι αἰχμάλωτος τῶν πράσινων, ποὺ τὸν κλειδώνουν σ' ἕνα ὑπόγειο τοῦ ἐρειπωμένου "Λανθορ.

7ον

Ἀμέσως, τὰ τριχωτὰ χέρια τὸν ἅρπαξαν ἀπ' ὅλες τὶς μεριὲς καὶ τὸν ἔσυραν μὲ καταπληκτικὴ ταχύτητα ἀνάμεσα σὲ σκοτεινοὺς διαδρόμους.

Ὁ Κάβρορις εἶχε πιστέψει στὴν ἀρχὴ πὼς οἱ ἀντίπαλοί του μπορεῖ νὰ ἦταν πράσινοι, ἀλλὰ γοήγορα τὰ μαλλιαρὰ κορμιά τους τὸν ἔπεισαν πὼς ἔκανε λάθος. Τώρα πιά, ἦταν σίγουρος μὲ ποιοὺς εἶχε νὰ κάνη, ἂν καὶ ἀπορροῦσε ἀκόμα γιατὶ δὲν τὸν εἶχαν σκοτώσει...

Γιὰ περισσότερο ἀπὸ μισὴ ὥρα, προχωροῦσαν ἔτσι στὶς ὑπόγειες στοές, ποὺ εἶναι τὸ χαρακτηριστικὸ ὅλων τῶν ἀρχαίων πόλεων τοῦ "Αρη, ὥσπου ἔφτασαν σ' ἕνα ἄνοιγμα καὶ μὴγῆκαν στὴν αὐλὴ ἑνὸς παλατιοῦ, πολὺ μακρυὰ ἀπ' τὴν κεντρικὴ πλατεῖα τοῦ "Λανθορ.

Κάτω ἀπὸ τὸ φῶς τῶν δύο φεγγαριῶν, ὁ νέος βεβαιώθηκε πὼς οἱ ὑποψίες του ἦσαν σωστές: Εἶχε πέσει στὰ χέρια τῶν μεγάλων, ἀνθρωπόμορφων πιθήκων! Μέχρι τώρα ἀμφέβαλλε ἀκόμα, γιατὶ ἤξερε πὼς οἱ ἄσπροι γορίλλες δὲν εἶχαν μαλλιαρὸ στῆθος καὶ πὼς τὸ δέρμα τους ἦταν γυμνὸ καὶ λεῖο, ἐκτὸς ἀπὸ τὰ χέρια καὶ τὸ κεφάλι. Τώρα, ὅμως, ἔβλεπε πὼς τὸν εἶχαν ξεγελάσει οἱ προβιὲς τῶν μπάνθ ποὺ φοροῦσαν στὸ στῆθος καὶ γύρω ἀπ' τὴ μέση τους— μιὰ ἀπομίμησι τοῦ θώρακα τῶν πρασίνων πολεμιστῶν, οἱ ὁποῖοι στοιτοπέδευαν συχνὰ στὶς ἐρειπωμένες πολιτεῖες.

Ὁ Κάρβορις εἶχε διαβάσει γι' αὐτὲς τὶς φυλὲς τῶν ἄσπρων πιθήκων, ποὺ φαίνεται πὼς ξεπερνοῦσαν σιγὰ - σιγὰ τὸ διανοητικὸ ἐπίπεδο τῶν ζώων καὶ ἐξελισσόντουσαν σὲ στενούς συγγενεῖς τοῦ ἀνθρώπου.

Μὰ τί σκόπευαν, ἄραγε, νὰ τὸν κάνουν;...

Κύτταξε γύρω του μ' εἶδε καμμιὰ πενηνταριὰ ἄσπρους γορίλλες νὰ ἔγαίνουν ἀπὸ τὶς πόρτες τοῦ παλατιοῦ. Λίγο πιὸ κεῖ, δυὸ ἄλλοι φρουροῦσαν ἕναν λευκὸ ἄνθρωπο, ποὺ μόλις ἀντίκρυσε τὸ συναιχμάλωτό του, χαμογέλασε καὶ φώναξε χαρούμενα:
— Γειὰ σου, φίλε!
Ἦταν ὁ Κάρ, ὁ τοξότης.
— Γειά σου Κάρ, φώναξε καὶ ὁ Κάρβορις. Πῶς βρέθηκες ἐδῶ; Τί ἔγινε ἡ πριγκήπισσα;
— "Ασπροι ἄντρες, σὰν κι' ἐμᾶς, κατέβηκαν ἀπὸ δυὸ μεγάλα πλοῖα ποὺ ταξείδεναν στὸν οὐρανό, ὅπως ταξείδευαν ἄλλοτε τὰ καράβια μας στοὺς πέντε ὠκεανούς, ἀπάντησε ὁ τοξότης. Πολέμησαν μὲ τοὺς πράσινους νομάδες, τοὺς σκόρπισαν καὶ ὕστερα σκότωσαν τὸν Κόμαλ, τὸ θεὸ τοῦ Λοθάγο. Σκέφτηκα πὼς θὰ ἦταν φίλοι σου καὶ τοὺς βοήθησα νὰ νικήσουν τοὺς πράσινους. Μόνο ὅταν εἶδα πὼς ἀντιστεκάταν ἡ πριγκήπισσα καθὼς τὴ μετέφεραν σ' ἕνα ἀπ' τὰ φτερωτὰ τους πλοῖα, κατάλαβα ὅτι πρέπει νὰ ἦταν κι' αὐτοὶ ἐχθροί. Ἀλλὰ δὲν πρόφταινα πιὰ νὰ κάνω τίποτα. Ὕστερα, οἱ πράσινοι γύρισαν πίσω, μ' αἰχμαλώτισαν καὶ μὲ ἔφεραν σὲ τοῦτη τὴν ἔρημη πολιτεία, ὅπου μ' ἀλυσόδεσαν σ' ἕνα σκοτεινὸ ὑπόγειο. Ἀπὸ κεῖ μ' ἔβγαλαν αὐτὰ τὰ περίεργα ζῶα ποὺ βλέπεις... Κι' ἐσύ. πὼς βρέθηκες ἐδῶ;
Ὁ Κάρβορις τοῦ διηγήθηκε διαστικὰ τὶς περιπέτειές του, ἀπ' τὴ στιγμὴ ποὺ εἶχαν χωρίσει. Οἱ ἄσπροι γορίλλες τοὺς ἄφηναν νὰ κουβεντιάζουν, κυττάζοντάς τους μὲ περιέργεια.
— Τί θὰ κάνουμε τώρα; ρώτησε τελικὰ ὁ τοξότης.
— Μοῦ φαίνεται πὼς ἡ θέσι μας εἶναι ἀπελπιστική, ἀπάντησε ὁ νέος πριγκηπας. Αὐτὰ τὰ ζῶα ἔχουν μεγάλη ἀδυναμία στὴν ἀνθρώπινη σάρκα. Μοῦ κάνει ἐντύπωσι πὼς δὲ μᾶς ἔφαγαν ἀκόμα Ἀλλά... Κύτταξε! Ἔρχεται τὸ τέλος!
Ὁ Κάρ κύτταξε πρὸς τὴν κατεύθυνσι ποὺ τοῦ ἔδειχνε μὲ τὸ βλέμμα ὁ Κάρβορις, καὶ εἶδε νὰ πλησιάζη ἕνας τεράστιος γορίλλας, κρατώντας ἕνα κοντό, χοντρὸ ρόπαλο.
— Ἔτσι συνηθίζουν νὰ σκοτώνουν τὰ θύματά τους, ἐξήγησε ὁ Κάβρορις, γιὰ νὰ μὴ χύνεται τὸ αἷμα. Τοὺς συντρίβουν τὸ κρανίο μ' ἕνα χτύπημα.
— Καὶ θὰ πεθάνουμε χωρὶς νὰ παλέψουμε; διαμαρτυρήθηκε ὁ Κάρ.
— Θὰ κάνω ὅ,τι μπορῶ, τὸν βεβαίωσε ὁ νέος. Ἂν καὶ ξέρω πὼς εἶναι ἀδύνατο νὰ τὰ βγάλω πέρα μ' αὐτὰ τὰ ἀπαίσια τέρατα. "Α! Ἂν εἶχα τουλάχιστον τὸ σπαθί μου!
— Ἤ ἕνα καλὸ τόξο, συμπλήρωσε ὁ Κάρ, ἢ ἀκόμα καλλίτερα, μερικοὺς τοξότες.
Ὁ Κάβρορις τινάχτηκε καὶ τὰ μάτια του ἄστραψαν.
— Κάρ, φώναξε, γιατὶ δὲ μπορεῖς νὰ κάνης αὐτὸ ποὺ ἔκανε ὁ Τάρζιο καὶ ὁ Τζὰδ καὶ ὅλοι οἱ ἄλλοι Λοθαριανοί; Δέν εἶχαν ἄλλους τοξότες ἀπὸ αὐτοὺς ποὺ ἔφτιαχναν μὲ τὴ δύναμι τῆς σκέψεώς τους. Πρέπει νὰ ξέρης τὸ μυστικὸ τῆς δυνάμεώς τους. Κάλεσε, λοιπόν, τοὺς ἄντρες σου! Τί περιμένεις;
Ὁ Κάρ κύτταξε τὸ φίλο του μὲ μάτια ὀρθάνοιχτα ἀπὸ ἐκπληξι, μαντεύοντας ὁλόκληρο τὸ νόημα τῆς προτάσεώς του.
— Γιατὶ ὄχι; μουρμούρισε σκεφτικά. Μπορῶ τοὐλάχιστον νὰ δοκιμάσω...
Ὁ μεγαλόσωμος, ἄσπρος πίθηκος μὲ τὸ ρόπαλο, προχωροῦσε βαρειὰ πρὸς τὸν Κάβρορις. Ὁ νέος δὲν ξεκολλοῦσε τὰ μάτια του ἀπὸ πάνω του. Ὁ Κάρ Κόμα ἔγειρε μπροστά, καρφώνοντας ἐπίμονα τὸ βλέμμα του πάνω στοὺς ἀνθρωπόμορφους πιθήκους. Σταγόνες ἱδρῶτα φάνηκαν στὸ μέτωπό του, ἀπὸ τὴ φοβερὴ προσπάθεια.
Τὸ κτῆνος ποὺ θὰ σκότωνε τὸν Κάβρορις δὲν ἄπειχε πιὰ παρὰ μερικὰ βήματα ἀπ' τὸ θῦμα του, ὅταν μιὰ δραχνὴ χραυγὴ ἀντήχησε ἀπ' τὴν ἀντίθετη ἄκρη τῆς αὐλῆς. Γύρισε τὸ κεφάλι του πρὸς τὰ κεῖ, ὅπως ὅλοι, καὶ εἶδε μιὰ ὁμάδα τοξοτῶν νὰ ὁρμάη ἔξω ἀπ' τὴν ἐπιθητική εἴσοδο ἑνὸς γειτονικοῦ παλατιοῦ.
Οὐρλιάζοντας ἄγρια, οἱ γορίλλες πήδησαν ὄρθιοι. γιὰ νὰ ἀντιμετωπίσουν τὴν ἐπίθεσι. "Ενα σύγνεφο ἀπὸ βέλη τοὺς σταμάτησε στὴ μέση τῆς ἀποστάσεως, στέλνοντας πολλοὺς νὰ κυλισθοῦν ἄψυχοι στὸ χῶμα. Οἱ ὑπόλοιποι ἔφτασαν μέχρι τοὺς τοξότες. "Ολη τους ἡ προσοχὴ ἦταν συγκεντρωμένοι σ' αὐτούς. Ἀκόμα καὶ οἱ φρουροὶ εἶχαν ξεχάσει τοὺς αἰχμαλώτους κι' ἔτρεχαν νὰ βοηθήσουν τοὺς συντρόφους τους.
— "Ελα! ψιθύρισε ὁ Κάρ. Πρέπει νὰ προλάβουμε νὰ δραπετεύσουμε, ὅσο τοὺς ἀπασχολοῦν οἱ τοξότες μου.
— Καὶ ν' ἀφίσουμε αὐτοὺς τοὺς γενναίους ἄντρες χωρὶς ἀοχηγό; φώναξε ἀγανακτισμένος ὁ Κάρβορις.
Ὁ Λαθοριανὸς ἔβαλε τὰ γέλια.
— Ἔχασες πὼς δὲν εἶναι παρὰ ἄγρες, ἀπάντησε, δημιουργήματα τῆς φαντασίας μου; Οὔτε οἱ γορίλλες οὔτε κανένα πλάσμα αὐτοῦ τοῦ κόσμου μπορεῖ νὰ τοὺς κάνη κακό. Θὰ ἐξαφανιστοῦν, ὅταν πάψουμε νὰ τοὺς χορταίνουμε. Μὰ εὐτυχῶς ποὺ σκέφτηκες αὐτὴ τὴ λύσι, φίλε! Δὲ θὰ μοῦ πειρονοῦσε ποτὲ ἀπ' τὸ μυαλό νὰ χρησιμοποιήσω τὴν ἰδια δύναμι ποὺ ἔδωσε καὶ σὲ μένα τὴν ὕπαρξι.
— "Εχεις δίκ

κων. Πάω νὰ κλέψω κανένα ὑποζύγιο.

Γιὰ νὰ φτάση στὴν αὐλὴ ποὺ βρισκόντουσαν τὰ ὑποζύγια ὁ νέος ἔπρεπε νὰ περάση μέσα ἀπ' ἕνα ἀπ' τὰ κτίρια ποὺ τοιγύριζαν τὴν πλατεῖα. Δὲ μποροῦσε νὰ ξέρη ἂν ἦταν ἄδειο ἢ ὄχι. Πῆρε λοιπὸν ὅλες του τὶς προφυλάξεις, περπατώντας ὅσο πιὸ ἀθόρυβα μποροῦσε, ὁδηγημένος ἀπὸ τὸν ἀδιάκοπο θόρυβο ποὺ ἔκαναν τὰ ὑποζύγια στὴν αὐλή.

Ἡ τύχη τὸν ὁδήγησε σὲ μιὰ μεγάλη αἴθουσα, ποὺ κοιμόντουσαν καμιὰ τριανταριὰ πράσινοι πολεμιστές, ξαπλωμένοι στὸ πάτωμα καὶ τυλιγμένοι μὲ τὶς προβιές τους. Συγκρατώντας ἀκόμα καὶ τὴν ἀνάσα του, ὁ Κάρθοριος πέρασε ἀνάμεσά τους, προσέχοντας μὴν πατήση κανέναν. Εἶχε φτάσει πιὰ στὴν ἀπέναντι πόρτα, ὅταν ἄκουσε κάποιον νὰ ξασμουριέται. Γύρισε καὶ εἶδε ἕναν ἀπ' τοὺς πολεμιστὲς νὰ κουνιέται, νὰ γυρίζη πλευρὸ καὶ νὰ βυθίζεται πάλι στὸν ὕπνο.

Μόνο τότε ἡ καρδιὰ τοῦ νέου, ποὺ εἶχε σταματήσει γιὰ μιὰ στιγμή, ξανάρχισε νὰ χτυπάη. Πρόσεξε πῶς στὸν τοῖχο, πλάϊ του, ἦταν ἀκουμπισμένα τὰ σπαθιὰ τῶν πολεμιστῶν. Ἅπλωσε τὸ χέρι του καὶ πῆρε ἕνα γιὰ τὸν ἑαυτό του κι' ἕνα γιὰ τὸν Κάρ. Πάνω στὴ διασύνη του, ὅμως, ἔκανε μιὰ ἀδέξια κίνηση καὶ οἱ δυὸ λεπίδες ἄγγιξαν μ' ἕνα μεταλλικὸ θόρυβο. Αὐτὴ τὴ φορά, ὁ πολεμιστὴς ποὺ δὲν κοιμόταν βαθειά, ἀνακάθησε καὶ τὰ νυσταγμένα του μάτια ἔκαναν τὸ γύρο τῆς αἴθουσας, γιὰ νὰ σταματήσουν πάνω στὸν Κάρθοριος. Ἐκεῖνος ἔκανε ἕνα τεράστιο πήδημα, ἔφτασε δίπλα του καὶ τοῦ τρύπησε τὴν καρδιά. Ἀλλά, ποὶν πεθάνη, ὁ πράσινος πολεμιστὴς πρόφτασε νὰ βγάλη μιὰ βραχνὴ κραυγὴ κι' ἀμέσως ἡ αἴθουσα γέμισε φωνὲς καὶ ποδοβολητά, καθὼς οἱ κοιμισμένοι πεταγόντουσαν ὄρθιοι κι' ἔτρεχαν νὰ ἁρπάξουν τὰ σπαθιά τους.

Μέσα στὴ φασαρία καὶ τὸ σάστισμα ποὺ δημιουργήθηκε ἔτσι, ὁ Κάρθοριος ἔτρεξε πρὸς τὴν πόρτα καὶ κόλλησε πάνω της. Τὸ πρῶτο φεγγάρι εἶχε δύσει πιὰ καὶ στὸ λίγο φῶς ποὺ ἔμπαινε ἀπ' τὰ παράθυρα, οἱ ἀγουροξυπνημένοι πολεμιστὲς δὲ μποροῦσαν νὰ διαχρίνουν τί συνέβαινε. Ἡ σιλουέτα τοῦ νέου ἦταν ἐντελῶς χουμένη στὴ σκιά. Πέφτοντας ὁ ἕνας πάνω στὸν ἄλλο, οἱ βάρβαροι οὐρλιαζαν ἀπειλὲς καὶ βλαστήμιες.

— Οἱ γορίλλες! φώναξε ἕνας ἀπ' αὐτούς, σκοντάφτοντας στὸ πτῶμα ἐκείνου ποὺ εἶχε σκοτώσει ὁ Κάρθοριος. Μᾶς ἐπετέθηκαν οἱ γορίλλες. Θὰ πάρουμε ἐκδίκησι γιὰ τὸ θάνατο τοῦ συντρόφου μας!

Κι' ὅρμησαν ὅλοι μαζί, μὲ ἄγριες κραυγές, ἔξω ἀπ' τὴν αἴθουσα, ψάχνοντας γιὰ τοὺς ἀνύπαρκτους πιθήκους. Χωρὶς νὰ χάση στιγμή, ὁ νέος πρίγκηπας ἄνοιξε τὴν πόρτα, ποὺ τοῦ εἶχε χρησιμεύσει γιὰ κρυψώνας, καὶ βρέθηκε στὴν αὐλή.

Εἶχε γλυτώσει γιὰ ἄλλη μιὰ φορά. Ἀλλὰ δὲν ἦταν εὔκολο πρᾶγμα νὰ πλησιάση τὰ ἀτίθασσα ὑποζύγια, νὰ πιάση κανένα ἀπ' αὐτὰ καὶ νὰ πηδήση στὴ ράχη του.

Ὅταν, ὅμως, κατάφερε νὰ ἀπλήση τὰ χαλινάρια τοῦ πρώτου ποὺ βρέθηκε μπροστά του, τὸ ζῶο ἠρέμησε ἀμέσως, ἔπαψε νὰ χτυπάη τὸ ἔδαφος μὲ τὶς ὁπλές του καὶ γονάτισε, ὅπως ἦταν μαθημένο νὰ κάνη μπροστὰ στὸν κύριό του.

Ὁ Κάρθοριος κάθησε γερὰ στὴ σέλλα. Εὐτυχῶς γι' αὐτόν, οἱ πράσινοι εἶχαν πάντα ἕτοιμα τὰ ὑποζύγια τους. Ξέροντας πῶς μποροῦν νὰ τὰ χρειαζόντουσαν ἀπὸ στιγμὴ σὲ στιγμή.

Ὕστερα ἔπιασε ἀπ' τὰ χαλινάρια ἕνα δεύτερο ζῶο καὶ, τραβώντας το πίσω του, κάλπασε πρὸς τὴ μεγάλη πύλη, ποὺ ἔβγαζε ἀπ' τὴν αὐλὴ σ' ἕναν πίσω δρομίσκο. Λίγο ἀργότερα, ἔφτανε στὴν ἄκρη τῆς πλατείας, ὅπου τὸν περίμενε ὁ Κάρ.

Ὁ Λυθοσιανὸς δὲν εἶχε ἱππεύσει ποτέ, ἀλλὰ ἦταν ἄφοβο παλληκάρι κι' ἀνέβηκε ἀδίστακτα στὸ δεύτερο ὑποζύγιο, ποὺ νοιώθοντας τὴ δύναμη τῶν μπράτσων του, δὲν προσπάθησε νὰ τοῦ παίξη κανένα ἄσκημο παιχνίδι. Οἱ δυὸ ἄντρες ἀντάλλαξαν ἕνα ἱκανοποιημένο γαμόγελο καὶ ξεκίνησαν μὲ καλπασμό.

Κόντευε νὰ ξημερώση, ὅταν ἄφησαν πιὰ πίσω τους τὰ τελευταῖα παλάτια τῆς ἐρειπωμένης πολιτείας καὶ χώθηκαν στὴν ὀγροκίτρινη ἔρημο.

Ὅλη ἐκείνη τὴν ἡμέρα καὶ τὴν ἑπόμενη νύχτα, προχωροῦσαν πρὸς τὰ βορειο-ανατολικά, μ' ὅση ταχύτητα μποροῦσαν νὰ ἀναπτύξουν τὰ ὑποζύγιά τους. Δὲν εἶχαν βάλει τίποτα στὸ στόμα τους καὶ περισσότερο ἀπ' τὴν πείνα τοὺς βασάνιζε ἡ φοβερὴ δίψα. Εὐτυχῶς γι' αὐτούς, οἱ πράσινοι δὲν εἶχαν, φαίνεται, ἀνακαλύψει τὰ ἴχνη τους, γιατὶ δὲν τοὺς κυνηγήσαν.

Ξημέρωνε ἡ δεύτερη μέρα, ὅταν ὁ Κάρθοριος διέκρινε στὸ βάθος τοῦ ὁρίζοντα τὴν πράσινη κορδέλλα τῶν δέντρων, ποὺ φύτρωναν στὶς ὄχθες κάποιας ρεματιᾶς. Δὲ χρειάστηκε νὰ πιέσουν τὰ ὑποζύγιά τους, ποὺ μυρίστηκαν τὸ νερὸ κι' ἄρχισαν νὰ τρέχουν πρὸς τὰ κεῖ σὰ βολίδες.

Ὅταν ἔφτασαν στὸ ποτάμι κι' ἀφοῦ ἤπιαν νερὸ μὲ τὴν ψυχή τους κι' ἔφαγαν λίγους καρπούς, ὁ Κάρθοριος καὶ ὁ σύντροφός του πρόσεξαν πὼς, ἀπ' τὴν ἄλλη μεριὰ τοῦ ρέματος, τὸ ἔδαφος ἦταν καλλιεργημένο. Εἶχαν φτάσει στὸν πολιτισμένο κόσμο.

Ἀποφάσισαν νὰ ἐγκαταλείψουν ἐκεῖ τὰ ὑποζύγιά τους καὶ ὁ Κάρθοριος ξεχόλλησε ἀπ' τὸ θώρακά του τὸ ἐμβλημα τοῦ Κάλσιβαρ, γιατὶ δὲν ἤξεραν σὲ ποιὰ χώρα βρισκόντουσαν καὶ τὶ ὑποδοχὴ θὰ τοὺς ἔκαναν. Ἦταν, λοιπόν, προτιμότερο νὰ περάσουν ὅσο πιὸ ἀπαρατήρητοι μποροῦσαν.

Τὸ ποτάμι ἦταν ρηχό. Βγῆκαν ἀπέναντι μὲ εὐκολία καὶ συνέχισαν τὸ δρόμο τους μὲ τὰ πόδια, ἀνάμεσα στὰ χωράφια καὶ τὰ περιβόλια.

Κατὰ τὸ μεσημέρι, ἔφτασαν μπροστὰ στὸ παγύφυλλο τεῖχος ποὺ προστάτευε τὴν ἄγνωστη πόλι ἀπὸ τὶς ἐπιθέσεις τῶν βαρβάρων καὶ τῶν μεγάλων σαρκοφάγων θηρίων.

Κατευθύνθηκαν πρὸς τὴν πλησιέστερη πύλη, χτύπησαν μὲ τὶς γροθιές τους τὴ σιδερόπορτα. Εἶδαν νὰ παρουσιάζεται στὸ στενὸ παραθυράκι τῆς πύλης τὸ πρόσωπο ἑνὸς νέου, ποὺ κύτταξε μὲ περιέργεια τὰ κόκκινα μαλλιὰ τοῦ τοξότη καὶ ἀφοῦ ἄκουσε γιὰ λίγο τὴν περιληπτικὴ διήγησι τῆς αἰχμαλωσίας τους ἀπ' τοὺς πράσινους καὶ τῆς ἀποδράσεώς τους, τοὺς εἶπε νὰ τὸν ἀκολουθήσουν μέχρι τὸ σπίτι του κι' ἐκεῖ διέταξε ἀμέσως τοὺς θνικότητά του καὶ ἑπομένως τὴ χώρα ποὺ τῆς ἄνηκε ἡ ἄγνωστη ἐκείνη πολιτεία, χωρὶς ὅμως νὰ δείξη πῶς δὲν τὴν ἤξερε.

— Εἶμαι ὁ Χὰλ Βάς, εἶπε ὁ νέος, γιὸς τοῦ Βὰς Κὸρ τοῦ Ντούζαρ, ἑνὸς εὐγενῆ τῆς ἀκολουθίας τοῦ πρίγκηπα Ἄστοκ. Γιὰ τὴν ὥρα, μοῦ ἔχουν ἀναθέσει τὴ φύλαξι αὐτῆς τῆς συνοριακῆς περιοχῆς.

Ὁ Κάρθοριος ἔπνιξε μὲ δυσκολία ἕνα θριαμβευτικὸ χαμόγελο. Νὰ ποὺ εἶχε δίκιο νὰ κρύψη τὴν ταυτότητά του καὶ νὰ ξεκολλήση ἀπ' τὸ θώρακά του τὸ ἔμβλημα τοῦ Κάλσιβαρ! "Αν καὶ δὲν ἤξερε ὅλα ὅσα εἶχαν συμβῆ ἀπὸ τότε ποὺ ἔλειπε ἀπ' τὴν πατρίδα του, οὔτε πὼς ὁ Ἄστοκ ἦταν ἡ αἰτία τῆς μεγάλης του περιπέτειας, ἦταν βέβαιος πὼς ὁ Ντούζαριανὸς δὲν τὸν συμπαθοῦσε καθόλου καὶ πὼς δὲν ἔπρεπε νὰ ἐλπίζη χαμμιὰ βοήθεια ἐκ μέρους του. Ἑπομένως, ἦταν προτιμότερο νὰ μείνη ἀγνωστος. Ὥστε θὰ βρισκόταν σ' αὐτὴ τὴ χώρα.

— Κι' ἐσὺ ποιός εἶσαι; ρώτησε μὲ τὴ σειρά του ὁ Χὰλ Βάς. Ἀπὸ τὴν ἐμφάνισί σου, βγάζω τὸ συμπέρασμα πὼς πρέπει νὰ εἶσαι πολεμιστής. Ἀλλὰ δὲ βλέπω κανένα ἔμβλημα πάνω στὸ θώρακά σου. Μήπως εἶσαι πάνταν;

Οἱ πάνταν, οἱ νομάδες μισοφώροι πολεμιστές, εἶναι συνηθισμένο φαινόμενο στὸν Ἄρη, ὅπου ὅλοι οἱ ἄντρες μαθαίνουν νὰ χρησιμοποιοῦν τὸ σπαθὶ ἀπ' τὰ πολὺ μικρά τους χρόνια. Πουλᾶνε τὶς ὑπηρεσίες τους ὅπου ὑπάρχει πόλεμος καί, στὶς ἐποχὲς τῆς εἰρήνης, παίρνουν μέρος στὶς ἐπιχειρήσεις κατὰ τῶν πράσινων βαρβάρων, ποὺ ἀπειλοῦν τὴν ἀσφάλεια τῶν καναλιῶν καὶ τὶς ἀπομονωμένες ἀγροτικὲς περιοχές.

"Οταν ἐκπληρώσουν τὴν ἀποστολὴ γιὰ τὴν ὁποία πληρώθηκαν, βγάζουν τὸ ἔμβλημα τοῦ Βὶλ ποὺ ὑπηρέτησαν, ὅσπου νὰ βροῦν κάποιον καινούργιο κύριο. Στὸ μεταξύ, δὲ φοροῦν κανένα διακριτικό, γιατὶ ἡ πανοπλία τους κι' ὁ ἐξοπλισμός τους εἶναι χαρακτηριστικὰ γνωρίσματα τῆς ἰδιότητάς τους.

Ἡ ἰδέα ἦταν καλὴ κι' ὁ Κάρθοριος ἄρπαξε τὴν εὐκαιρία ποὺ τοῦ παρουσιαζόταν, γιὰ νὰ ἐξηγήση τὴν παρουσία του σ' ἕνα τόσο μακρυνὸ τόπο χωρὶς νὰ προκαλέση ὑποψίες. Ὑπῆρχε, ὅμως καὶ μιὰ λεπτομέρεια ποὺ δὲν τοῦ ἄρεσε: Σὲ καιρὸ πολέμου, οἱ πάνταν εἶναι ὑποχρεωμένοι νὰ πολεμήσουν κοντὰ στοὺς στρατιῶτες τῆς χώρας ποὺ ἔτυχε νὰ βρίσκωνται.

Ἀπ' ὅ,τι ἤξερε ὁ Κάρθοριος, τὸ Ντούζαρ δὲ βρισκόταν σὲ πόλεμο μὲ κανένα κράτος. Δὲ μποροῦσε ὅμως νὰ εἶναι σίγουρος γιὰ τὶς ἐξελίξεις ποὺ εἶχαν συμβῆ, ὅσο ἔλειπε μακρυὰ ἀπ' τὸν πολιτισμένο κόσμο. Ἡ μόνη ἐλπίδα ἦταν νὰ εἶχαν σεβαστῆ ὅλα τὰ κράτη τὴ συμμαχία ποὺ εἶχε κλείσει μαζί τους ὁ πατέρας του, ὁ Τζέρου Μόργκαν. Ὁπωσδήποτε, στὴ θέσι ποὺ βρισκόταν ὁ νέος πρίγκηπας, δὲ μποροῦσε παρὰ νὰ τὰ παίξη ὅλα γιὰ ὅλα.

— Ναί, εἶπε, εἶμαι πάνταν.

Ὁ οἰκοδεσπότης τοῦ χαμογέλασε εὐχαριστημένος.

—Ἡ τύχη σ' ὁδήγησε μέχρι ἐδῶ! φώναξε. Σοῦ ὑπόσχομαι πὼς δὲ θ' ἀργήσουμε νὰ χρησιμοποιήσουμε τὶς ὑπηρεσίες σου καὶ μὴν ἀμφιβάλλης πὼς θὰ πληρωθῆς καλά. Ὁ πατέρας μου, ὁ Βὰς Κόρ, ἤρθε σήμερα τὸ πρωὶ νὰ μὲ εἰδοποιήση πὼς πρέπει νὰ τοῦ μαζέψω μιὰ ἰσχυρὴ δύναμι, γιὰ τὸν καινούργιο πόλεμο κατὰ τοῦ Κάλσιβαρ.

ΚΕΦΑΛΑΙΟΝ ΙΒ'.

Καθὼς πάλευε μὲ τὸν Τζάβ, γιὰ νὰ σώση κάτι πολυτιμώτερο χι' ἀπ' τὴ ζωή της, ἡ Θούδια τοῦ Πτάορθ ἔρριξε ἕνα γρήγορο βλέμμα πάνω ἀπ' τὸν ὦμο της πρὸς τὸ δάσος, ἀπ' ὅπου εἶχε ἀντηχήσει τὸ ἄγριο μουγκητό. Ὁ Τζὰβ κύτταξε κι' αὐτὸς κι' ἐκεῖνο ποὺ εἶδε ἔκανε τὰ μάτια του ν' ἀνοίξουν διάπλατα ἀπὸ τρόμο καὶ μιὰ φοβισμένη κραυγὴ νὰ ξεφύγη ἀπ' τὰ στενά χείλια του. Ἦταν ὁ Κόμαλ, τὸ μεγάλο μπάνθ, ποὺ ἔτρεχε κατὰ πάνω τους μὲ τεράστια πηδήματα.

Ποιόν ἀπ' τοὺς δυὸ εἶχε διαλέξει γιὰ λεία του; Ἡ μήπως καὶ τοὺς δύο;

Δὲ χρειάστηκε νὰ περιμένουν πολύ, γιὰ νὰ τὸ ἀνακαλύψουν. Ἂν καὶ ὁ Λοθαριανὸς προσπάθησε νὰ κρατήση μπροστά του τὸν κοπέλλα, σὰν ἀσπίδα, γιὰ νὰ τὸν προστατεύη μὲ τὸ σῶμα της ἀπ' τὰ κοφτερὰ δόντια τοῦ θηρίου, ὁ Κόμαλ κατάφερε στὸ τέλος νὰ τοῦ ξεπιτεθῆ. Τότε, ὁ Τζὰβ ἔσπρωξε μ' ὅλη του τὴ δύναμι τὴ Θούδια πάνω στὸ ὀρθάνοιχτο στόμα τοῦ μπάνθ κι' ἄρχισε νὰ τρέχη, ξεφωνίζοντας, πρὸς τὸ Λοθάρ. Μὰ δὲν πρόλαβε νὰ φτάση μακρυά. Χωρὶς νὰ ἀγχίξη καθόλου τὴν πριγκήπισσα, ὁ Κόμαλ τὸν ἔφτασε μὲ μεριὰ πηδήματα, τὸν ἔρριξε κάτω καὶ ἄρχισε νὰ τοῦ ξεσκίζη μὲ λύσσα τὸ στῆθος καὶ τὸ λαιμό.

Κάθε ἄλλη, στὴ θέσι τῆς Θούδια, θὰ εἶχε ἀφήσει τὸ θηρίο νὰ κατασπαράξη τὸν ὕπουλο κι' ἀναιδρο Λοθαριανό. Μὰ ἡ ὄμορφη πριγκήπισσα, χωρὶς νὰ διστάση καθόλου, ἔτρεξε κοντὰ στὸ μπάνθ καὶ τὸ ἀπομάκρυνε, μὲ φωνὲς καὶ σπρωξιές, ἀπ' τὴ λεία του. Στὸ μεταξύ, ὅμως, ὁ Τζὰβ ἦταν πιὰ μισοπεθαμένος. Μὲ μεγάλη δυσκολία, ἡ Θούδια κατάφερε νὰ ὁδηγήση στὸ δάσος τὸ ἐξαγριωμένο ζῶο, ποὺ μούγκριζε καὶ γύριζε κάθε τόσο νὰ κυττάξη τὸν ἀκίνητο Τζάβ.

Ἔτσι ἡ Θούδια, μὲ τὸν πιστὸ τετράποδο σύντροφό της, προχώρησαν πρὸς τοὺς πανύψηλους βράχους, ποὺ ἔκλειναν ἀπ' ὅλες τὶς πλευρὲς τὴν κοιλάδα τοῦ Λοθάρ. Ἡ κοπέλλα ἔλπιζε νὰ βρῆ τὸ κρυφὸ ἄνοιγμα καὶ νὰ βγῆ στὴν ἔρημο. Ἀπὸ κεῖ κι' ὕστερα, ἤξερε πὼς θὰ ἦταν ἀναγκασμένη νὰ κάνη μὲ τὰ πόδια τὸ μακρὺ καὶ δύσκολο ταξεῖδι μέχρι τὸ Πτάορθ.

Παρ' ὅλα ὅσα τῆς εἶχε πῆ ὁ Τζάβ, δὲ μποροῦσε νὰ πιστέψη πὼς ὁ Κάρθοριος τὴν εἶχε ἐγκαταλείψει μὲ τὴ θέλησί του, καὶ κύτταξε συνεχῶς γύρω της μήπως τὸν ἀνακαλύψη. Ἀλλά, καθὼς ἐκείνη προχωροῦσε πρὸς τὰ βόρεια, γιὰ νὰ βρῆ τὸ τοῦνελ, ὁ Κάρθοριος γύριζε τρέχοντας πρὸς τὸ Λοθάρ, γιὰ νὰ τὴ βρῆ.

Ἡ πριγκήπισσα τοῦ Πτάορθ δυσκολεύταν νὰ καθορίση ποιὰ ἀκριβῶς θέσι εἶχε στὴν καρδιὰ της ὁ διάδοχος τοῦ Κάλσιβαρ. Δὲ μποροῦσε νὰ ὁμολογήση οὔτε στὸν ἴδιο της τὸν ἑαυτὸ πὼς τὸν ἀγαποῦσε, κι' ὅμως τοῦ εἶχε ἐπιτρέψει νὰ τῆς μιλήση μὲ λόγια, ποὺ μιὰ πριγκήπισσα τοῦ Ἄρη δὲν ἐπιτρέπεται γὰ τ' ἀκούση, παρὰ μόνο ἀπ' τὸ στόμα τοῦ μελλοντικοῦ συζύγου της. Τὸν εἶχε ἀφήσει ἀκόμη καὶ νὰ τὴν ἀγκαλιάση.

Ὁ Κούλαν, ὁ Βὶλ τοῦ Κάολ, ποὺ ὁ πατέρας της τοῦ εἶχε ὑποσχεθῆ νὰ τοῦ τὴ δώση γιὰ σύζυγο, προκαλοῦσε τὸ θανάσιμό της. Μὰ ἤξερε καλὰ πὼς δὲ θὰ εἶχε ὑποχωρήσει μποστὰ στὴ θέλησι τοῦ πατέρα της, ἂν τύχαινε νὰ ζητήση πρῶτος τὸ χέρι της ὁ διάδοχος τοῦ Κάλσιβαρ.

Ἀναροτήθηκε ἂν ἀγαποῦσε τὸν Κούλαν καὶ προσπάθησε εἰλικρινὰ νὰ πείση τὸν ἑαυτό της πὼς τὸν ἀγαποῦσε. Μὰ τὸ βλέμμα της ἔψαχνε συνέχεια μέσα στὸ σούρουπο, ἀναζητώντας τὴν ψηλή, γεροδεμένη κορμοστασιὰ τοῦ Κάρθοριος, τὰ μαῦρα του μαλλιά, τὰ γκρίζα του μάτια. Καὶ ὁ Κούλαν εἶχε μαῦρα μαλλιά, ἀλλὰ τὰ μάτια του ἦταν καστανά.

Κόντευε νὰ πέση τὸ σκοτάδι, ὅταν ἡ Θούδια ἀνακάλυψε τὴν εἴσοδο τοῦ τοῦνελ. Τὸ πέρασε χωρὶς κανένα ἀρόπτο καὶ βγῆκε ἀπ' τὴν ἄλλη μεριά, στοὺς λόφους. Ἐκεῖ σταμάτησε, κάτω ἀπὸ τὸ λαμπερὸ φῶς τῶν δυὸ φεγγαριῶν, γιὰ νὰ ἀποφασίση τὶ θὰ ἔκανε. Ἔπρεπε νὰ περιμένη ἐδῶ, μὲ τὴν ἐλπίδα πὼς ὁ Κάρθοριος θὰ γύριζε νὰ τὴ βρῆ, ἢ ἦταν προτιμότερο νὰ συνεχίση τὸ δρόμο της βορειο-ανατολικά, πρὸς τὸ Πτάορθ; Ποῦ μποροῦσε νὰ εἶχε πάει ὁ Κάρθοριος, φεύγοντας ἀπ' τὴν κοιλάδα τοῦ Λοθάρ;

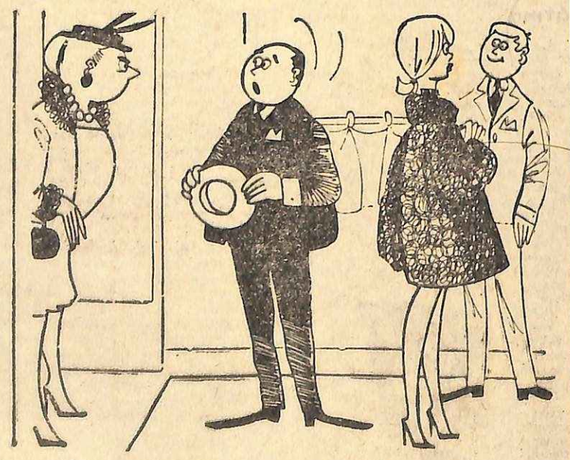

—"Εφερα τὴ γραμματέα μου, γιὰ νὰ δοκιμάση τὸ γούνινο παλτό, ποὺ σκόπευα νὰ σοῦ χαρίσω στὰ γενέθλια σου!...

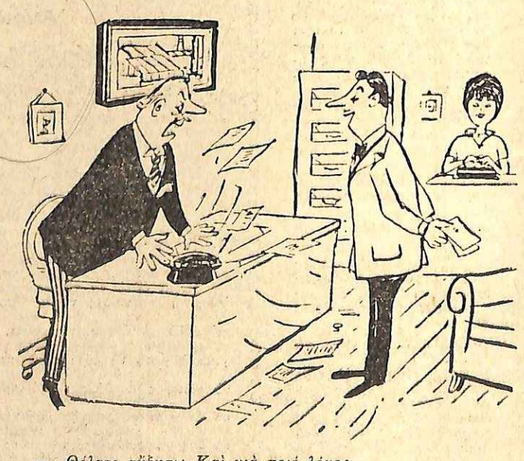

— Θέλατε αὔξησι; Καὶ γιὰ ποιό λόγο;
— Γιὰ νὰ ὑπάρχη ἕνα μικρὸ ποσόν, ποὺ νὰ μὴν τὸ ξέρη ἡ γυναῖκα μου!...

13
ΥΠΟΤΡΟΦΙΕΣ
ΚΑΘΕ ΧΡΟΝΟ

ΧΡΥΣΗ ΚΤΕΝΑ
ΠΕΤΡΟΥ ΑΜΑΡΑΝΤΟΥ

... δίδει ἡ Σχολή μας "ΧΡΥΣΗ ΚΤΕΝΑ", εἰς τοὺς ἀριστεύσαντας μαθητάς της καὶ μεταβαίνουν μὲ ἔξοδα αὐτῆς εἰς τὰ μεγαλύτερα ἐκπαιδευτικὰ συγκροτήματα τῆς Ἰταλίας - Γαλλίας καὶ Ἀμερικῆς πρὸς μετεκπαίδευσιν.

ΠΛΗΡΟΦΟΡΙΑΙ ΚΑΘΗΜΕΡΙΝΩΣ 9-1 καὶ 4-8

Ἀνεχώρησαν δι' Ἰταλίαν - Γαλλίαν
Αἱ Ὑπότροφοι Ἀης Σειρᾶς 1963
1) Κα Περακη Ἄννα
2) Δ/νις Τζαμτζὴ Ἀναστ.
3) » Βώκου Ἀντωνία

Ἐπαγγελματικὴ Σχολὴ Κομμωτῶν
ΠΕΤΡΟΥ ΑΜΑΡΑΝΤΟΥ
Ἀκαδημαϊκοῦ - Ἐπιτίμου MAITRE - τῆς Ἀκαδημίας U.N.A.S.A.S. τοῦ Μιλάνου
ΚΕΝΤΡΙΚΟΝ: ΧΑΛ. ΤΡΙΚΟΥΠΗ 20 - ΤΗΛ. 612.588 - ΑΘΗΝΑΙ
ΠΑΡΑΡΤΗΜΑ ΕΛΕΥΘΕΡΩΝ ΣΠΟΥΔΩΝ
ΠΕΙΡΑΙΕΥΣ: ΚΟΥΝΤΟΥΡΙΩΤΟΥ 144 - ΤΗΛ. 43.089
ΘΕΣ/ΝΙΚΗ: ΤΣΙΜΙΣΚΗ 61 - ΤΗΛ. 77.836

Παλέττα

Τὸ στεγνό της στόμα κι' ἡ δίψα ποὺ τὴ βασάνιζε, τῆς ἔδωσαν τὴν ἀπάντησι: στὸ Ἄανθορ, ἐκεῖ ποὺ ὑπῆρχε νερό. Ὡραῖα! Θὰ πήγαινε λοιπὸν κι' αὐτὴ στὸ Ἄανθορ.

Ἔχοντας κοντά της τὸν Κόμαλ, ἦταν σχεδὸν ἀπόλυτα ἀσφαλισμένη, γιατὶ τὸ μεγαλόσωμο ζῶο θὰ τὴν προστάτευε ἀπὸ ὅλα τὰ ἄγρια θηρία τῆς ἐρήμου. Ἀκόμη κι' οἱ ἄσπροι, ἀνθρωπόμορφοι πίθηκοι, δὲ θὰ τολμοῦσαν νὰ ἐπιτεθοῦν μπροστὰ στὸν ἀφοπλισμένο τὸ μεγάλο μπάνθ. Δὲν εἶχε, λοιπόν, νὰ φοβηθῆ, παρὰ μόνο τοὺς ἀνθρώπους, τοὺς πράσινους καὶ τοὺς Ντουζαριανούς, ποὺ μποροῦ νὰ συναντοῦσε στὸ δρόμο της. Ἀλλά, γιὰ νὰ φτάση κάποτε στὴν αὐλὴ τοῦ πατέρα της, ἤξερε πὼς θὰ χρειαζόταν νὰ ἀντιμετωπίση πολλοὺς κινδύνους.

Ὅταν, ἐπιτέλους, ὁ Κάρθορις τὴν ξαναβρῆκε, γιὰ νὰ πέση σὲ λίγο χτυπημένος ἀπ' τὸ σπαθὶ ἑνὸς πράσινου, ἡ Θούβια εὐχήθηκε νὰ εἶχε κι' αὐτὴ τὴν ἴδια τύχη.

Ὕστερα, βλέποντας τοὺς πολεμιστὲς ποὺ πηδοῦσαν ἀπ' τὶς πτητικὲς μηχανὲς κι' ἔτρεχαν στὸ πεδίο τῆς συμπλοκῆς, ἔλπισε γιὰ μιὰ στιγμὴ πὼς ἦταν φίλοι καὶ πὼς ἴσως θὰ μποροῦσαν νὰ σώσουν τὸν πληγωμένο νέο. Μὰ σχεδὸν ἀμέσως διέκρινε τὸ ἔμβλημα τοῦ Ντοῦζαρ πάνω στὸ θώρακά τους κι' ὅταν ἀνακάλυψε πὼς τὸ μόνο ποὺ τοὺς ἐνδιέφερε ἦταν νὰ ξαναφύγουν, παίρνοντάς την μαζί τους, κατάλαβε ὅτι δὲν ἔπρεπε νὰ περιμένη τίποτα. Οὔτε ὁ Κόμαλ δὲν ὑπῆρχε πιὰ γιὰ νὰ τὴν προστατέψη. Τὸν εἶχαν σκοτώσει κι' αὐτόν, πάνω στὴ σύγκρουσι, καὶ τώρα κειτόταν, μισο-σκεπάζοντας τὸν ἀναίσθητο Κάρθορις μὲ τὸ πτῶμα του. Βλέποντας πὼς ἦταν ἐντελῶς μάταιο νὰ παλέψη, ἡ Θούβια ἀφέθηκε στὴν τύχη της.

Οἱ Ντουζαριανοὶ τὴν τράβηξαν μέχρι τὴν πιὸ κοντινὴ πτητικὴ μηχανὴ καὶ τὴν ἀνάγκασαν νὰ μπῆ μέσα. Οἱ πράσινοι τοὺς ἀκολουθοῦσαν μὲ ἄγρια οὐρλιαχτά, προσπαθώντας νὰ τοὺς ἀποτρέψουν τὴν αἰχμαλωσία. Ἐπιτέλους, ὅσοι ἀπ' τοὺς Ντουζαριανοὺς δὲν εἶχαν σκοτωθῆ, κατάφεραν νὰ μποῦν στὰ δυὸ ἀεροσκάφη. Οἱ μηχανὲς ἄρχισαν νὰ βουΐζουν, οἱ ἕλικες γύρισαν καὶ τὰ μετάλλινα πουλιὰ σηκώθηκαν πρὸς τὸν οὐρανό.

Ἡ Θούβια τοῦ Πτάρθ κύτταξε γύρω της. Ἕνας ἄντρας στεκόταν πλάϊ της, κυττάζοντάς την μ' ἕνα εἰρωνικὸ χαμόγελο. Μιὰ κραυγὴ φόβου κι' ἐκπλήξεως ξέφυγε ἀπ' τὰ χείλια τῆς Θούβια, καθὼς τὸν ἀναγνώρισε. Ἦταν ὁ Ἄστοκ, ὁ διάδοχος τοῦ Ντούζαρ. Μέσα σὲ μιὰ κρίσι ἀπογνώσεως, ἡ κοπέλλα σκέπασε τὸ πρόσωπό της μὲ τὶς γροῦτες τὶς καὶ σωριάστηκε λιπόθυμη.

Τὰ ἀεροσκάφη τοῦ Ντούζαρ ἦταν γοήγορα κι' ὁ Ἄστοκ βιαζόταν νὰ φτάση στὴν αὐλὴ τοῦ πατέρα του, γιατὶ οἱ στρατοὶ τοῦ Πτάρθ, τοῦ Κόαρ καὶ τοῦ Ντούζαρ πετοῦσαν κι' ὅλας πρὸς τὸ Κάλσιβαρ. Τὸ σχέδιό του εἶχε πετύχει καὶ θὰ ἦταν κρίμα νὰ τύχη ν' ἀναπαλιφτῆ τώρα, πὼς τὴ Θούβια τὴν εἶχε ἀπαγάγει αὐτός.

Ἡ ἀπόστασι ἀπ' τὸ Ἄανθορ μέλλοι τὸ Ντούζαρ ἦταν μεγάλη, ἀλλὰ οἱ δυὸ πτητικὲς μηχανὲς τὴ διέσχισαν χωρὶς νὰ σταματήσουν πουθενά. Ἡ Θούβια συνῆλθε πολὺ πρὶν φτάσουν στὸν προορισμό τους καί, ἐπιτέλους, ἀναπάλιψε πολλὰ πράγματα ποὺ ἔσβυσαν ἀπ' τὴν καρδιά της τὶς ὑποψίες, ποὺ τὴ βασάνιζαν τόσες μέρες. Μόλις ἄνοιξε τὰ μάτια της, ἀναγνώρισε στὸ πρόσωπο ἑνὸς ἄντρα τοῦ πληρώματος, κάποιον ἀπ' τοὺς ἀγνώστους ποὺ τὴν εἶχαν κλέψει ἐκεῖνο τὸ βράδυ ἀπ' τὸν κῆπο τοῦ παλατιοῦ της. Ἡ παρουσία τοῦ ἴδιου τοῦ Ἄστοκ στὸ ἀεροσκάφος, δὲν

Τὸ σταυρόλεξό μας

ΑΡΙΘΜΟΣ 947

ΟΡΙΖΟΝΤΙΩΣ :

1 Ἀγὼν ἐπικρατήσεως. — Μεγάλη πεδιὰς τῆς Κρήτης.
2 Ἄτονος, μπόσικος. — Χρησιμοποιήθηκαν γιὰ τὴ σταύρωσι τοῦ Χριστοῦ.
3 Τροφὴ ζώων (πληθ.). — Τὸ σύνολο τῶν ζώων μιᾶς περιοχῆς. — Ἐπίρρημα κάθε ἄλλο παρὰ εὐνοϊκό.
4 Ὄργανα αἰσθήσεως. — Ἐργον καλλιτέχνου. — Εὐχή.
5 Πρόθεσις. — Ἀσθένεια τῶν ἱπποειδῶν. — Συνοδεύει συνήθως τὰ γεύματα.
6 Κάτι τὸ ἀποκρουστικό. — Ἄνθρωποι καὶ ζῶα ξεδιψοῦν κοντά τους (καθαρ.).
7 Πρωτεύουσα εὐρωπαϊκοῦ κράτους. — Κόψιμο (πληθ. καθαρ.).
8 Ἀμόρφωτος. — Παρουσιάζουν κενά.—Τροφὴ γιὰ ζῶα (πληθ.)
9 Λέγεται καὶ κουβᾶς. — Δὲν παίρνουν μέρος σὲ πολέμους (οὐδ.). — Προκειμένου γιὰ χιόνια, προκαλεῖ πλημμῦρες.
10 Ἀναφορικὴ ἀντωνυμία (πληθ. θηλ.). — Μῖγμα μετάλλων. — Διδάσκεται στὰ σχολεῖα.
11 Μερικὲς (καθ.). — Ἐπίρρημα ποὺ... ἀδικεῖ.
12 Διευθύνει. — Ἐλαχίστη ποσότης ὑγροῦ.
13 Δὲν εὐχαριστοῦν τὴ γεῦσι (οὐδ.). — Φρέσκος. — Ἡ σημερινὴ ὀνομασία τῆς Φλαβιουπόλεως.
14 Ἀναλγησία. — Ἀποτελεῖται ἀπὸ πολλὲς μεγάλες σελίδες. — Ἀρχικὰ Τραπέζης.
15 Λέγονται καὶ κουβαρίστρες.— Λορυφόρος τοῦ πλανήτου Κράνου. — Ἔχουν κοινὰ σύνορα.
16 Εἶδος συσκευασίας. — Ἕλλην ποιητής.
17 Ἀπέραντος. — Βρίσκεται ἐπὶ κεφαλῆς μερικῶν χωρῶν.

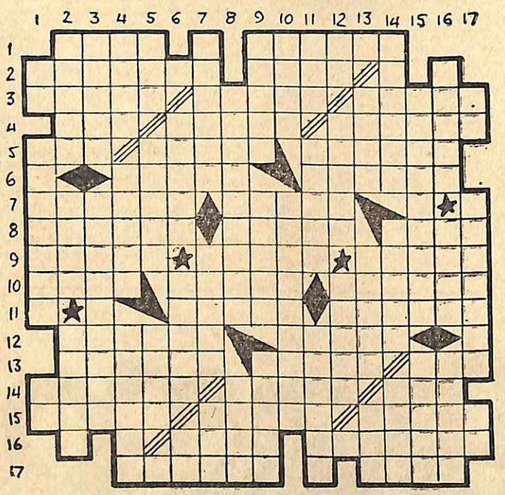

ΚΑΘΕΤΩΣ :

1 Συνοδεύει τὸ γέλιο καὶ ἰδιαίτερα τὸ εἰρωνικό. — Νοστιμώτατος μὲ... μαγιονέζα. — Πρόθεσις, μπροστὰ σὲ φωνῆεν.
2 Κωμικὸς ποιητὴς τοῦ 4ου π.Χ. αἰῶνος. — Ὅμοιες στὸ μέγεθος. — Δὲ λείπει τὴν ἐποχὴ αὐτὴ ἀπὸ κανένα σαλόνι.
3 Σταυρόλεξα, ποὺ δὲν κατορθώσατε νὰ συμπληρώσετε. — Ὡραῖο φροῦτο.
4 Συνοδεύει τὴν εὐτυχία. — Δὲν προορίζονται γιὰ ζωντανούς.— Στοᾶ, ἀμιτάβλητα.
5 Θεὰ τῶν ἀρχαίων. — Ὀργή, μανία. — Ἀγία.
6 Χρῆμα. — Ὅρος στὸ πόκερ.— Προσδιορίζει μέγεθος.
7 Ἀμόλυντα. — Θυσιάζονται, γιὰ νὰ μᾶς ἐξασφαλίσουν τροφή. — Ἀντιθετικὸς σύνδεσμος.
8 Σηκώνομαι ὄρθιος. — Ἐπηρεάζεται ἀπὸ τὴν ζήτησι καὶ τὴν προσφορά.
9 Ἑορτάζει στὶς 11 Νοεμβρίου. — Ὀπτασία. — Δὲν ἔχει μόνιμη κατοικία.
10 Δὲν ὑπάρχει στὰ ἀεριωθούμενα ἀεροπλάνα. — Ἐγκληματικὴ πρᾶξι.
11 Κτητικὴ ἀντωνυμία. — Σκληρὰ καὶ θάνατος. — Μεταθέτω κάποιον κάπου, προσωρινά.
12 Ἄρθρο. — Γυναικεῖο ὄνομα.— Χιουμοριστικὸ περιοδικό, ποὺ κυκλοφοροῦσε μιὰ φορὰ τὸ χρόνο.
13 Ἀγαθή. — Πρωτεύουσα χώρας τῆς Β. Ἀφρικῆς. — Μηδ' ἕνὸς ἐξαιρουμένου (οὐδ.).
14 Πόλις καὶ ποταμὸς τῆς Κάτω Βιρμανίας. — Κοσκίνισμα. — Τουρκικὸ ἐπιφώνημα.
15 Ὑπαγωγὴ σὲ μιὰ κατηγορία.— Ἀποτελεῖ μέρος τοῦ προσώπου.
16 Ἀνόητες. — Θριαμβεύω. — Ἀρπακτικὸ πτηνό.
17 Νότα. — Ἀπαιτεῖ γερὰ δόντια. — Δηλώνει συγκατάθεσι.

ΜΑΝΟΣ ΘΕΟΡΩΡΟΠΟΥΛΟΣ

Ἡ λύσι τοῦ 946 στὴ σελίδα 76

★

ΧΙΟΥΜΟΡ

Σ' ἕνα σχολεῖο, στὸ Καρπενήσι, ἕνας νεοφερμένος δάσκαλος ρωτάει ἕνα μαθητή:

— Δὲν μοῦ λές, Κίτσο, ἐσὺ ποὺ εἶσαι καὶ παιδὶ τσοπάνου, ἂν ἔχης εἴκοσι πρόβατα καὶ μπούνε πέντε κλέφτες στὸ μαντρί καὶ κλέψουν ἀπὸ δύο πρόβατα, πόσα θὰ μείνουν;

Κίτσος: Κανένα!

Δάσκαλος: Πῶς αὐτό; Γιὰ σκέψου καλά!

Κίτσος: Τί νὰ σκεφτῶ, κυρδάσκαλε; Ἅμα μποῦνε κλέφτες στὸ μαντρί, δὲν ἀφήνουν κανένα! Ἔχεις ἰδέα ἀπὸ ζωοκλέφτες;

ἄφηνε πιὰ καμμιὰ ἀμφιβολία: Αὐτοὶ ποὺ τὴν εἶχαν ἀπαγάγει ἦταν Ντουζαριανοί, ἄνθρωποι τοῦ κόκκινου πρίγκηπα. Ὁ Κάθθορις τοῦ Κάλσιβαρ ἦταν ἐντελῶς ἀθῶος.

Ὁ Ἄστοκ δὲν προσπάθησε κἂν νὰ τὸ ἀρνηθῆ, ὕταν ἡ Θούβια τὸν κατηγόρησε.

— Σ' ἀγαπάω τόσο πολύ, ποὺ δὲ θὰ δίσταζα μπροστὰ σὲ τίποτα, προκειμένου νὰ σὲ κάνω γυναίκα μου, μὲ τὸ καλὸ ἢ μὲ τὴ βία, ἀπάντησε χαμογελώντας κυνικά.

— Προτιμάω νὰ γίνω γυναίκα ἑνὸς ἄσχημου γορίλλα, παρὰ δική σου! φώναξε ἀγανακτισμένη ἡ κοπέλλα.

Τὰ μάτια τοῦ Ἄστοκ σκοτείνιασαν ἀπὸ θυμό.

— Θὰ γίνης γυναίκα μου, Θούβια τοῦ Πτάρθ, εἶπε ἀπειλητικά, ἢ θὰ σοῦ κάνω τὴ χάρι νὰ σὲ παραδώσω σ' ἕναν ἄσχημο γορίλλα.

Ἡ προγκήπισσα τὸν κύτταξε μ' ἕνα βλέμμα γεμάτο περιφρόνησι καὶ ὕστερα τοῦ γύρισε τὴν πλάτη. Σ' ὅλο τὸ ὑπόλοιπο ταξεῖδι, δὲν ἀντάλλαξαν οὔτε μιὰ λέξι.

Κατὰ βάθος, ὁ Ἄστοκ εἶχε μετανοιώσει πικρὰ γιὰ τὴν παράλογη κι' ἀνανδρη πράξι του. Ὄχι πὼς εἶχε τύψεις συνειδήσεως, ἀλλὰ τὸν τρόμαζαν οἱ διαστάσεις ποὺ εἶχε πάρει αὐτὴ ἡ ὑπόθεσι. Ἔνοιωθε νὰ τὸν βαραίνουν οἱ εὐθύνες, ποὺ τοῦ δημιουργοῦσε ἡ θέσι του σὰν πρίγκηπα καὶ ἡ κατοχὴ ἑνὸς τόσο πολύτιμου αἰχμαλώτου.

Ἡ μοναδικὴ του σκέψι ἦταν νὰ πάη τὴν κοπέλλα στὸ Ντούζαρ καὶ νὰ ἀφήση τὴ μητέρα του νὰ ἀναλάβη τὴν εὐθύνη. Στὸ κάτω-κάτο, αὐτή, ἡ Νίσα, ἦταν ἐκείνη ποὺ τὸν εἶχε πείσει νὰ κλέψη τὴν κόρη τοῦ Βὶλ Θούβαν, μὲ τέτοιο τρόπο ὥστε οἱ ὑποψίες νὰ πέσουν πάνω στὸν Κάρθορις. Ἡ σατανικὴ γυναίκα δὲν εἶχε ξεχάσει ποτὲ πὼς ὁ Τζέρου Μόργκαν εἶχε ἀρνηθῆ τὸν ἔρωτά της κι' ἦταν ἀποφασισμένη νὰ τὸν ἐκδικηθῆ μ' ὁποιοδήποτε τρόπο. Ὁ ἔρωτας τοῦ γιοῦ της γιὰ τὴ Θούβια κι' ἡ ἀντιζηλία του μὲ τὸ γυὸ τοῦ Τζέρου Μόργκαν, ἦταν ἡ εὐκαιρία ποὺ περίμενε τόσα χρόνια ἡ Νίσα.

Ὁπωσδήποτε, τώρα ποὺ καταλάβαινε ἐπιτέλους πόσο ἄσκημα εἶχε μπλέξει, ὁ Ἄστοκ ἦταν ἀποφασισμένος νὰ μὴν κάνη τίποτ' ἄλλο ποὺ θὰ πρόσβαλλε τὴν πριγκήπισσα, γιατί, ἂν ἀποκαλυπτόταν κάποτε ἡ ἐνοχή του, θὰ ἔπρεπε νὰ δώση λόγο, ὄχι μόνο στὸν πατέρα της καὶ τὸν ἀροαβωνιαστικό της, ἀλλὰ καὶ στὸν Κάρθορις, ποὺ τὸν φοβόταν περισσότερο ἀπ' ὅλους. Ἡ μόνη του ἐλπίδα ἦταν πὼς ὁ διάδοχος τοῦ Κάλσιβαρ θὰ πέθαινε στὴν ἔρημο, ἐκεῖ ποὺ τὸν εἶχαν ἐγκαταλεῖψει πληγωμένο, ἢ πὼς θὰ τὸν ἀποτέλειωναν οἱ πράσινοι νομάδες.

Ὅταν ἔφτασαν στὸ Ντούζαρ, ὁ Ἄστοκ ἔκρυψε τὴν αἰχμάλωτή του σ' ἕνα μυστικὸ δωμάτιο, στὸν ἀνατολικὸ πύργο τοῦ παλατιοῦ. Εἶχε ὁρκίσει τοὺς ἄντρες του νὰ μὴν ποῦν τίποτα γιὰ τὴν κοπέλλα, ἀπειλῶντας μὲ φοικτὰ βασανιστήρια καὶ θάνατο ὅποιον θὰ τολμοῦσε νὰ μιλήση. Δὲν ἤθελε νὰ μάθη κανεὶς πὼς τὴν εἶχε φέρει ἐδῶ, ποὶν συνεννοηθῆ μὲ τὴ μητέρα του. Ἔτρεξε, λοιπόν, κατ' εὐθεῖαν στὶς αἴθουσα τῶν ἀκροάσεων.

Ἡ Νίσα καθόταν στὸν ὁλόχρυσο θρόνο, δίπλα στὸν ἄντρα της, τὸν Νούτους, Βὶλ τοῦ Ντούζαρ. Ὁ Νούτους, ἕνας ἀδύνατος ἄντρας μὲ στενὰ χείλια καὶ ἄσχημο, σκληρὸ πρόσωπο, ἦταν ἀντάξιο ταίρι τῆς σατανικῆς μιγάδας. Ἀπ' τὸ πρωὶ μέχρι τὸ βράδυ, δὲν ἔκαναν ἄλλη δουλειὰ παρὰ νὰ καταστρώνουν σκοτεινὰ σχέδια καὶ δολοπλοκίες, γιὰ νὰ προκαλέσουν τὴ διχόνοια ἀνάμεσα στοὺς Βὶλ τῶν γειτονικῶν κρατῶν καὶ νὰ διαλύσουν τὴν πανίσχυρη συμμαχία ποὺ εἶχε κατορθώσει νὰ κλείση μαζί τους ὁ Τζέρου Μόργκαν. Καὶ τώρα ποὺ τὸ εἶχαν πετύχει καὶ οἱ τρεῖς δυνατοὶ στρατοὶ ἑτοιμαζόντουσαν νὰ ἐπιτεθοῦν στὸ Κάλσιβαρ, ἦταν κι' οἱ δυό τους ἀποφασισμένοι νὰ μὴν ἀφήσουν ὄρθιο κανένα ἐμπόδιο, νὰ κάνουν τὸ πᾶν γιὰ νὰ συνεχιστῆ αὐτὸς ὁ πόλεμος, ποὺ θὰ τέλειωνε ὁπωσδήποτε μὲ τὴν καταστροφὴ τοῦ Κάλσιβαρ. Τότε, ἀφοῦ θὰ σκοτώναν τὸ Τζέρου Μόργκαν, τὴ Ζούνια καὶ τὸ διάδοχο, ἡ Νίσα θὰ ἀποκτοῦσε τὸ θρόνο, ποὺ γιὰ τόσο λίγο εἶχε καταφέρει νὰ καθήση ὁ ἀδελφός της, πρὶν ἀπ' τὸ φριχτὸ τέλος του.

Ἀντικρύζοντας τὸν πατέρα καὶ τὴ μητέρα του, ὁ Ἄστοκ ἔχασε καὶ τὸ λίγο κουράγιο ποὺ τοῦ εἶχε ἀπομείνει, καὶ δὲν τόλμησε νὰ τοὺς ἀποκαλύψη πὼς ἡ πριγκήπισσα τοῦ Πτὰθ ἦταν κλειδωμένη σ' ἕνα πύργο τοῦ παλατιοῦ. Γιὰ νὰ δῆ τί γνώμη εἶχαν γι' αὐτὸ τὸ ζήτημα, τοὺς διηγήθηκε ἕνα παραμύθι, πὼς τάχα εἶχε αἰχμαλωτίσει κάποιον, ποὺ ἰσχυριζόταν πὼς ἤξερε τί εἶχε ἀπογίνει ἡ Θούβια, ἀπὸ τότε ποὺ τὴν ἔκλεψαν οἱ πράσινοι ἀπ' τὸ Ἄανθορ, καὶ ποὺ βρισκόταν.

— Ἂν μὲ διατάξετε, συνέχισε, εἶμαι ἕτοιμος νὰ πάω νὰ τὴ βρῶ καὶ νὰ τὴν φέρω στὸ Ντούζαρ.

Ὁ Νούτους ζάρωσε τὰ φρύδια του καὶ κούνησε τὸ κεφάλι του.

— Ὅσα ἔκανες μέχρι τώρα, εἶπε ξερά, εἶναι ἀρκετὰ γιὰ νὰ μᾶς ἐπιτεθῆ τὸ Πτάρθ, τὸ Κάολ καὶ τὸ Κάλσιβαρ, ἂν ἀποκαλυφτῆ πὼς ἐσὺ ἦσουνα ποὺ ἔκλεψες τὴν πριγκήπισσα ἀπ' τὴν αὐλὴ τοῦ Βὶλ Θούβαν. Εὐτυχῶς πού, μὲ τὴ βοήθεια τῆς μητέρας σου, κατάφερα νὰ ρίξω τὶς ὑποψίες πάνω στὸν διάδοχο τοῦ Κάλσιβαρ. Ἡ κοπέλλα, ὅμως, ξέρει τὴν ἀλήθεια κι' ἂν γυρίση ποτὲ στὸ Πτάρθ, εἶμαστε ὅλοι χαμένοι. Εὐτυχῶς ποὺ τὴν ἄρπαξαν οἱ πράσινοι! Ἂν τὴν εἴχαμε ἐδῶ, αἰχμάλωτη, δὲ θὰ χρειαζόταν ἄλλη ἀπόδειξι γιὰ τὴν ἐνοχή σου καὶ τίποτα δὲ θὰ μποροῦσε νὰ μᾶς σώση ἀπὸ τὶς συνέπειες. Ἡ πράξι σου θὰ μοῦ στοίχιζε τὸ θρόνο μου, Ἄστοκ, καὶ δὲν ἔχω σκοπὸ νὰ τὸν χάσω.

— Κι' ὅμως, εἶπε ξαφνικὰ ἡ Νίσα, ἴσως δὲν εἶναι ἄσκημη ἡ ἰδέα τοῦ Ἄστοκ. Ἂν εἴχαμε ἐδῶ τὴ Θούβια, χωρὶς νὰ τὸ ξέρη κανείς, δὲ θὰ κινδυνεύαμε νὰ ἀποκαλυφτοῦμε ποτέ.

Καὶ κύτταξε τὸν ἄντρα της, ποὺ τὰ μάτια του ἄστραψαν καὶ δήλωσε:

— Ἔχεις δίκιο, Νίσα. Ἡ ἀλήθεια θὰ θαβόταν μαζὶ μὲ τὸ πτῶμα της.

Ὁ Ἄστοκ οἰγησε. Ἦταν δειλὸς καὶ ὕπουλος, ἀλλὰ αὐτὸ ποὺ σήμαιναν τὰ λόγια τῆς μητέρας καὶ τοῦ πατέρα του, τὸν ἔχανε νὰ παγώση ἀπὸ φρίκη. Οἱ Ἀριανοὶ εἶναι γεννημένοι πολεμιστὲς καὶ δὲν τοὺς κάνει ἐντύπωσι τὸ χυμένο αἷμα. Μαθαίνουν, ὅμως, ἀπὸ παιδιά πὼς ὁ ἐχθρός τους πρέπει νὰ εἶναι πάντα ἄντρας. Μόνο ἔτσι εἶναι τιμιος ὁ ἀγῶνας. Ἡ δολοφονία μιᾶς γυναίκας εἶναι γι' αὐτοὺς κάτι τόσο φρικτό, τόσο ἀσύλληπτο, ποὺ ἀκόμη κι' ὁ πιὸ ἀδίστακτος ἐγκληματίας δὲ θὰ μποροῦσε οὔτε κὰν νὰ τὸ σκεφτῆ.

Ἡ Νίσα κατάλαβε ἀμέσως τὶς σκέψεις ποὺ περνοῦσαν ἀπ' τὸ μυαλὸ τοῦ γιοῦ της καὶ φοβήθηκε πὼς θὰ ἀντιδροῦσε. Βιάστηκε, λοιπόν, νὰ μιλήση:

— Εἶπες, παρατήρησε, πὼς ξέρεις ποῦ βρίσκεται ἡ κοπέλλα, ἀπὸ τότε ποὺ τὴν ἔκλεψαν ἀπ' τοὺς ἀνθρώπους σου, στὸ Ἄανθορ. Ἂν τύχη νὰ τὴ βροῦ κανείς, ἡ ἱστορία ποὺ θὰ διηγηθῆ, εἶναι ἀρκετὴ γιὰ νὰ στρέψη ἐναντίον μας τὶς τρεῖς μεγαλύτερες δυνάμεις τοῦ Ἀρη.

ΣΤΟ ΠΡΟΣΕΧΕΣ: Τὸ τέλος

Καθημερινὸ τέστ ὁμορφιᾶς:

NIVEA Creme

«Πῶς φαίνομαι; Διατηρεῖται νεανικὸ τὸ δέρμα μου; Ὁ ἀέρας, ἡ κακοκαιρία καὶ τὸ καθημερινὸ μακιγιάζ ἔχουν ἀφήσει τὰ ἴχνη τους;»

Μιὰ ἔξυπνη γυναίκα δὲν ἀνησυχεῖ, γιατὶ ξέρει πὼς ἡ ὁμορφιὰ ἀρχίζει μὲ τὴν περιποίησι τοῦ δέρματος καὶ ἡ περιποίησι τοῦ δέρματος ἀρχίζει μὲ NIVEA. Ἡ θαυμάσια αὐτὴ κρέμα, μὲ τὴν ἁπαλὴ εὐχάριστη εὐωδιά, περιέχει ὑγροδημιουργὰ καὶ λιπαρὰ συστατικὰ καὶ τὴν οὐσία Εὐσερίτ - ὅ,τι χρειάζεται τὸ δέρμα γιὰ νὰ διατηρῆται ὑγιές, δροσερό.

Πάρτε κρέμα NIVEA: κάθε κουτὶ περικλείει τὴν ὁμορφιὰ γιὰ τὸ δέρμα σας.

Γαλάκτωμα NIVEA
Γιὰ τὴν ὠλοκληρωμένη περιποίησι τοῦ δέρματος.
Ἰδεῶδες γιὰ ντεμακιγιάζ.

NIVEA

ΓΝΗΣΙΑ ΠΡΟΪΟΝΤΑ ΟΙΚΟΥ BEIERSDORF ΓΕΡΜΑΝΙΑΣ

Ἡ Σίρλεϋ εἶναι κι' ἐφέτος ὑποψήφια γιὰ δεύτερο Ὄσκαρ

ΣΙΡΛΕ·Υ· ΤΖΩΝΣ

Ἡ ὄμορφη «ἐλπίδα» τοῦ Χόλλυγουντ, ποὺ συνεχῶς ἀνεβαίνει ..

ΓΟΗΤΕΥΤΙΚΑ ὄμορφη καὶ μὲ θαυμάσιες σωματικὲς ἀναλογίες, μὲ πλούσια κατάξανθα μαλλιὰ καὶ δυὸ γκρὶ-σπράσινα ἐκφραστικὰ καὶ ἔξυπνα μάτια, ἡ Σίρλεϋ Τζὼνς εἶναι σήμερα μιὰ ἀπὸ τὶς λίγες «καινούργιες ἐλπίδες» τοῦ Χόλλυγουντ, ποὺ τὸ ἄστρο τους ἀνεβαίνει μὲ ἐκπληκτικὴ ταχύτητα στὸ κινηματογραφικὸ στερέωμα. Κάτοχος ἀπὸ τὸ 1961 ἑνὸς "Ὄσκαρ, εἶναι καὶ πάλι ἑφέτος ὑποψήφια γιὰ δεύτερο "Ὄσκαρ μὲ τὴν ἐκπληκτικὴ ἐρμηνεία της στὸ φετεινὸ μουσικὸ φίλμ «Μουσικὴ παρέλαση».

Τὴν συναντοῦμε στὴν ὡραιότατη βίλλα της, στὸ Μπέβερλυ Χίλλς καί, φυσικά, ὑποφαινόμενοι τῆς εὐκαιρίας γιὰ νὰ τῆς ζητήσουμε μιὰ μικρὴ συνέντευξη:

— Πῶς καὶ πότε ἄρχισατε τὴν κινηματογραφικὴ σας καρριέρα καὶ σὲ πόσες ταινίες ἔχετε πάρει μέρος;

— Ἡ κινηματογραφικὴ μου καρριέρα ἄρχισε τὸ 1956 μὲ μεγάλη ἐπιφυλακτικότητα καὶ μὲ τὸ μουσικο-θεατρικὸ φίλμ «Ὀκλαχόμα». Ἀκολούθησε ἀμέσως ἕνα ἄλλο τοῦ ἰδίου εἴδους μὲ τὸν τίτλο «Καρουσέλ» καὶ ὁ πρῶτος γύρος τῆς καινούργιας μου καρριέρας ἔκλεισε μὲ τὸ ἐπίσης μουσικο-αἰσθηματικὸ φίλμ «Ἀπριλιάτικοι ἔρωτες». Τονίζω τὴ φράση «καινούργιες μου καρριέρας», γιατὶ πρὶν μὲ προσέξῃ τὸ Χόλλυγουντ, ἤμουν γνωστὴ ὡς χορεύτρια καὶ τραγουδίστρια στὰ ἐλαφρὰ θέατρα τοῦ Μπρονξτονγουαίη. Οἱ πρῶτες τρεῖς αὐτὲς ταινίες μου ἄρεσαν πολὺ στὴν Ἀμερικὴ καὶ ἔγιναν αἰτία νὰ μὲ προσέξουν περισσότερο τὰ κινηματογραφικὰ στούντιο. Συνέχισα μὲ περισσότερη διάθεσι στὸν κινηματογράφο ἀλλὰ τώρα μὲ δυὸ φίλμ δραματικά. Τὸ ἕνα εἶχε τὸν τίτλο «Μὴ κλέβης μικροπράγματα» καὶ τὸ ἄλλο «Εἴμαστε διαφθαρμένοι», μὲ τὸν Μπὰρτ Λάνκαστερ, σ' ἕνα πρωτότυπο ρόλο πάστορα -τσαρλατάνου. Στὸ ἴδιο αὐτὸ φίλμ κρατοῦσα τὸν χαρακτηριστικὸ ρόλο μιᾶς νέας γυναίκας τῆς νύχτας, ποὺ ἐρωτεύεται τὸν πάστορα. Καὶ γιὰ τὴ δυνατὴ ἐρμηνεία μου στὴν ταινία αὐτὴ μοῦ ἔκλαναν τὴν τιμὴ νὰ μοῦ δώσουν ἀργότερα τὸ "Ὄσκαρ, γεγονὸς ποὺ, ὅπως ἤταν φυσικό, μὲ πλημμύρισε ἀπὸ χαρὰ καὶ ὑπερηφάνεια. Κατόπιν ἔπαιξα στὸ φίλμ «Πέπε», μὲ τὸν Μεξικάνο κωμικὸ Καντίφλας καὶ μετὰ στὸ δραματικὸ «κάου-μπόϊ» «Δυὸ ἱππότες τῆς κολάσεως» μὲ τὸν Τζαίημς Στιούαρτ καὶ τὸν Ρίτσαρντ Γουίντμαρκ. Ἀλλὰ τὰ δραματικὰ φίλμ δὲν εἶναι αὐτά, ποὺ μὲ προσελκύουν ἰδιαίτερα. Γι' αὐτὸ καὶ ξαναγύρισα ἀμέσως στὰ μουσικοχορευτικὰ μὲ τὴν ταινία «Μουσικὴ παρέλαση».

— Ποῦ καὶ πότε γεννηθῆκατε καὶ πῶς ἀρχίσατε τὴν καλλιτεχνική σας καρριέρα;

— Γεννήθηκα στὴ μικρὴ πόλι Σμίθτον, κάπου 50 χιλιόμετρα μακρυὰ ἀπὸ τὸ Πίτσμπουργκ, στὶς 31 Μαρτίου τοῦ 1934, ἀπὸ γονεῖς ποὺ ποτὲ δὲν εἶχαν ἐπίδοσι στὸ θέατρο ἢ στὸν κινηματογράφο. Κι' ὅμως, ἐπειδὴ τοὺς εἶχαν τῆ ὅτι ἡ κόρη τους εἶχε καλὴ φωνή, ποὺ ἔπρεπε νὰ καλλιεργήσῃ, μοῦ ἐπέτρεψαν δυὸ φορὲς τὴ ἑβδομάδα νὰ φεύγω ἀπὸ τὸ Σμίθτον καὶ νὰ πηγαίνω σ' ἕνα ὠδεῖο τοῦ Πίτσμπουργκ γιὰ νὰ σπουδάσω φωνητικὴ μουσική. Οἱ σπουδές μου στάθηκαν τόσο ἀποδοτικὲς ὥστε γρήγορα ξεχώρισα ἀπὸ τὶς ἄλλες μαθήτριες καὶ προτιμήθηκα ἀπὸ τὴν ἐλαφρὴ ὄπερα τῆς πόλεως νὰ τραγουδήσω σὲ δυὸ ἐλαφρὲς ὀπερέττες μὲ τοὺς τίτλους «Μιὰ κυρία στὸ σκοτάδι» καὶ «Φωνάξτε με κυρία». Ἡ ἐπιτυχία μου αὐτὴ μὲ ἐνθουσίασε τόσο πολύ, ὥστε ὑπακούοντας μόνο στὴ φιλοδοξία μου, ἡ ὁποία μοῦ ἔλεγε διαρκῶς νὰ γίνω ἐπαγγελματίας ἠθοποιός, ἔγινα μαθήτρια μιᾶς καλῆς δραματικῆς σχολῆς τῆς πόλεως. Τὸ 1956, ὅταν ἤμουν πιὰ διπλωματοῦχος ἠθοποιὸς καὶ βρισκόμουν στὴ Νέα Ὑόρκη, μὲ πρόσεξε ἕνας καλλιτεχνικὸς πράκτωρ τῶν γνωστῶν Ἀμερικανῶν Ρότζερς καὶ Χάμμερσταϊν, γνωστότερων ὡς «βασιλιάδων τῆς ἀμερικανικῆς ὀπερέττας» καὶ μὲ συνέστησε σ' αὐτοὺς ὡς «καινούργιο ταλέντο». Αὐτοὶ μὲ εἶδαν μὲ τὰ ἔμπειρά μάτια τους. Μὲ ὑπέβαλαν σὲ πολλὲς δύσκολες δοκιμασίες καὶ τελικὰ μὲ πῆραν κοντά τους μὲ ἀποκλειστικὸ συμβόλαιο. Πῆρα μέρος σὲ μερικὲς ὀπερέττες δικές τους, ἀλλὰ δὲν πρόφθασα νὰ ἐπιδείξω ὁλόκληρο τὸ ταλέντο μου στὸ ἐλαφρὸ θέατρο. Τὸ Χόλλυγουντ μ' εἶχε προσέξει ἤδη καὶ μὲ δελεαστικὲς προτάσεις μὲ καλοῦσε...

— Εἶσθε ἱκανοποιημένη ἀπὸ τὴν μέχρι τώρα κινηματογραφική σας καρριέρα στὴν Ἀμερικὴ ἢ μὲ πρώτη εὐκαιρία θὰ ἀποκαθιστοῦσε τὴν τύχη σας καὶ στὰ εὐρωπαϊκὰ στούντιο, ποὺ ἐλκύουν τώρα τοὺς Ἀμερικανοὺς στάρ;

— Νὰ σᾶς πῶ, πρὸς τὸ παρὸν εἶμαι τόσο ἱκανοποιημένη ἀπὸ τοὺς ρόλους μου στὸ Χόλλυγουντ, ὥστε οὔτε μιὰ στιγμὴ δὲν σκέφθηκα νὰ γυρίσω ταινία στὴν Εὐρώπη. Βέβαια, ἔξω ἀπὸ τὴν Ἀμερικὴ δὲν ἔχω ἰδῇ ποτὲ μέχρι τώρα καὶ γι' αὐτὸ θὰ ἤθελα νὰ ἐπισκεφθῶ τὰ μεγάλα εὐρωπαϊκὰ κινηματογραφικὰ κέντρα. Ἀλλὰ ὄχι γιὰ τὸ γύρισμα ταινιῶν. Οἱ Εὐρωπαῖοι παραγωγοὶ καὶ σκηνοθέτες καλοί καὶ ἀξιοι κατὰ τὰ ἄλλα, στὰ μουσικοχορευτικὰ φίλμ δὲν θὰ μποροῦσαν ποτὲ νὰ συναγωνισθοῦν τὸ Χόλλυγουντ...

— Μετὰ τὸ «Μουσικὴ παρέλασι» δὲν ἔχετε ἄλλες νεώτερες ταινίες;

— Ναί, ἔχω δυὸ μουσικὲς αἰσθηματικὲς κωμῳδίες μὲ τοὺς τίτλους «Οἱ ἔρωτες τοῦ πατέρα τοῦ "Εντυ» καὶ «Πρίγκιπας στὸ φεγγάρι». Ἡ πρώτη τελείωσε τὸν Ὀκτώβριο τοῦ 1962 καὶ ἡ δεύτερη μόλις πρὶν ἀπὸ τρεῖς ἑβδομάδες. Αὐτὴ τὴ στιγμὴ καὶ γιὰ λίγες ἡμέρες ἀκόμη εἶμαι τελείως ἐλεύθερη ἀπὸ κάθε ἐπαγγελματικὴ ὑποχρέωσι γιὰ νὰ φροντίσω μὲ μεγαλύτερο ζῆλο τὸ σπίτι μου καὶ τὴν οἰκογένειά μου. Εἶμαι παντρεμένη ἀπὸ τὸ 1956 μὲ τὸν τρακασιάτη τῆς ὀπερέττας Τζὰκ Κάσσιντι καὶ ἔχουμε δυὸ παιδιά, τὸν Σών, 5 χρόνων σχεδόν, καὶ τὸν Πάτρικ, 14 μηνῶν.

Στὸ σημεῖο αὐτὸ ἡ γοητευτικὴ Σίρλεϋ τελειώνει τὴν συνέντευξί της μὲ τὸ ἑξῆς χαριτωμένο ἀνέκδοτο:

Στὸ «πλατὸ» ἑνὸς κινηματογράφου στούντιο, λέει, ἕνας γνωστὸς σκηνοθέτης προσπαθεῖ νὰ πείσῃ μιὰ «ἀντικατάστατρια» νὰ μπῇ στὸ κλουβὶ ἑνὸς ἐξημερωμένου λιονταριοῦ γιὰ τὸ γύρισμα μιᾶς ἐπικίνδυνης σκηνῆς, ποὺ δὲ μπορεῖ νὰ γυρίσῃ ἡ πρωταγωνίστρια.

— Μὴ φοβᾶσαι, τῆς λέει καθησυχαστικὰ ὁ σκηνοθέτης, τὸ λιονταράκι αὐτὸ ἔχει μεγαλώσει μὲ γαλατάκι...

Καὶ ἡ «ἀντικατάστατρια», ἐνῶ τρέμει ὁλόκληρη:

— Κι' ἐγὼ μικρὴ ἔπινα μόνο γαλατάκι, ἀλλὰ αὐτὸ δὲ μὲ ἐμπόδισε νὰ... δοκιμάσω καὶ κρεατάκι!...

ΦΡΕΝΤ ΚΛΑΡΚ

ΤΑ ΝΕΩΤΕΡΑ

Σύντομες εἰδησοῦλες

❁

ΤΟ ἄστρο τῆς Ρίτας Χαϊηγουώρθ ἔδυσε ὁριστικά. Ἡ ἀξέχαστη «Τζίνατα», ἡ πρώτη «ἀτομικὴ βόμβα» τοῦ ἀμερικανικοῦ κινηματογράφου, ἔχασε κάθε ἐλπίδα νὰ πρωταγωνιστήσῃ στὸ φίλμ «Νεανικὸ αἷμα» στὸ πλευρὸ τοῦ Γουώρρεν Μπήττυ. Ὕστερα ἀπὸ δοκιμαστικὰ γυρίσματα τριῶν ἑβδομάδων ἡ «Γουῶρνερ» χωρὶς νὰ ὑπολογίσῃ τὰ ἑκατομμύρια δολλάρια, ποὺ κέρδισε ὁ ἀμερικανικὸς κινηματογράφος χάρις στὰ φίλμ τῆς Ρίτας, τῆς δήλωσε ὡμά, πὼς δὲν κάνει γιὰ τὸ ρόλο καὶ πὼς θὰ τὸν ἀναθέσουν σὲ μιὰ νέα στάρ, τὴν Σοῦζαν Πλέσετ («Ἐρασταὶ τῆς Βία Βένετο» — «40 τόννοι γρουσουζιά»), ἡ ὁποία θεωρεῖται σήμερα στὸ Νέο Κόσμο σὰν ἡ διάδοχος τῆς Ἐλίζαμπεθ Ταίηλορ.

Χάρπο Μάρξ: ὁ μουγγός.

Πέρυσι τὴν ἐποχὴ αὐτὴ ἡ Ρίτα γνώρισε μιὰ ἄλλη οἰκτρὴ ἀποτυχία στὸ θέατρο. Τὸ ἔργο «Βῆμα πρὸς τὸ χάσμα», μὲ τὸ ὁποῖο θέλησε νὰ ντεμπουτάρῃ στὸ θέατρο, παίχτηκε μόνο μιὰ βραδυά. Τὴν δικαιολόγησαν λέγοντας πὼς εἶχε πάθει φόβερο τράκ. Ἀλλὰ ἡ Ρίτα δὲν τόλμησε νὰ ξαναδοκιμάσῃ.

Καϋμένη Ρίτα! Καὶ ἀπὸ αἰσθηματικῆς πλευρᾶς κανένας ἀπὸ τοὺς ἕξη συζύγους της δὲν κατώρθωσε νὰ τῆς ἐξασφαλίσῃ τὴν εὐτυχία. Οὔτε ὁ Ἐ. Τζοὺϊντσον, οὔτε ὁ "Ορσον Οὐέλλες, οὔτε ὁ Ἀλῆ Χάν, οὔτε ὁ Ντὶκ Χαίημς, οὔτε ὁ Τζέημς Χίλλ, οὔτε καὶ ὁ Γκάρυ Μέρριλ μπόρεσαν νὰ τὴν κρατήσουν γιὰ πολὺν καιρὸ κοντά τους χαρίζοντάς της αὐτὸ ποὺ ἀναζητοῦσε τὸ ἀνήσυχο ταμπεραμέντο της. Κι' ὅμως οἱ χαρακτῆρες τῶν ἕξη ἀνδρῶν ἦσαν τόσο διαφορετικοὶ μεταξύ τους. Τώρα ὑπάρχει ἕνας ἕβδομος ἄντρας, στὴ ζωὴ τῆς Ρίτας. Ὀνομάζεται Τζὰκ Γουίλσον καὶ εἶναι ὁ ἰδιοκτήτης τοῦ πιὸ κομψοῦ νυχτερινοῦ κέντρου τοῦ Πάλμ Σπρίνγκς. Τὴν ἀγαπᾶ καὶ μπορεῖ νὰ τῆς ἐξασφαλίση μιὰ ἥσυχη καὶ ἀνετη ζωή, μακρυὰ ἀπὸ τὸ θέατρο καὶ τὸν κινηματογράφο.

"Ας ἐλπίσωμε πὼς ἡ Ρίτα δὲ θὰ χάσῃ τὴν τελευταία αὐτὴ εὐκαιρία, ποὺ θὰ τὴ βγάλῃ ἀπ' τὸν κατήφορο ποὺ τὴν ὁδηγεῖ ἀφ' ὑψηλὰ στὰ θερά στὴν κατωστροφή.

★ Ὁ Χάρπο Μάρξ, ὁ μουγγός, ἀλλὰ καὶ πιὸ ποιητικὸς ἀπὸ τοὺς διασήμους κωμικούς, θὰ μπορέση πιὰ νὰ μιλήσῃ ἐλεύθερα. Στὰ 74 χρόνια του ἀποσύρεται, γιὰ νὰ μπορῇ νὰ παίζῃ συνεχῶς τὴν ἀγαπημένη του ἄρπα καὶ νὰ μιλᾶ ἀδιάκοπα.

Στὴν ἀρχὴ οἱ ἀδελφοὶ Μάρξ ἦσαν πέντε: ὁ Τσίκο, ὁ Γκροῦτσο, ὁ Γκοῦμμο, ὁ Χάρπο καὶ ὁ Ζέππο. Στὸν ἀμερικανικὸ κινηματογράφο ἐξεκίνησαν τέσσερις, ἀλλὰ μόνο τρεῖς φτάσανε στὰ ὑψηλότερα σκαλοπάτια τῆς δόξας: ὁ Γκροῦχο, ὁ Τσίκο καὶ ὁ Χάρπο. Σήμερα ὁ Τσίκο ἔχει πεθάνει καὶ ὁ Γκροῦχο ἐξακολουθεῖ νὰ καπνίζῃ μασουλῶντας τὰ τεράστια πούρα του.

Ὁ κατσαρομάλλης Χάρπο γεννήθηκε ὅπως καὶ τ' ἀδέρφια του, στὴ Γερμανία, ὅπου ξεκίνησε σὰν ὑπάλληλος κρεοπωλείου. Τοῦ ἄρεσε ὅμως ἡ μουσικὴ καὶ πηγαίνοντας τα ψώνια στὰ σπίτια τῶν πελατῶν τραγουδοῦσε συνεχῶς. Τὸ καλλιτεχνικό του ψευδώνυμο Χάρπο, τοῦ τὸ ἐνέπνευσε ἡ μεγάλη του ἀγάπη γιὰ τὴν ἄρπα. Τὴν πρώτη του ἄρπα τὴ βρῆκε στὸ πατάρι τοῦ σπιτιοῦ τῆς γιαγιᾶς του. Τῆς ἔλειπαν μερικὲς χορδές, γρήγορα ὅμως ἄρχισε νὰ κάνῃ θαύματα κάτω ἀπὸ τὰ ἐπιδέξια δάχτυλά του.

Τώρα ὁ Χάρπο ἔχει στὸ σπίτι μιὰ ὁλόκληρη συλλογὴ ἀπὸ τὶς καλύτερες ἄρπες τοῦ κόσμου. Μέσα στὸ μικρὸ αὐτὸ μουσεῖο, γιὰ τὸ ὁποῖο εἶναι ὑπερήφανος, ὁ συντελεζιοῦχος κωμικὸς θὰ περνᾶ ὀτὸ ἑξῆς τὶς περισσότερες ὧρες του.

★ Ἡ Κὶκ Ζουρντάν, σύζυγος τοῦ Λουῒ Ζουρντάν, ἀνησύχησε κάπως ὀλέποντας μερικὲς φωτογραφίες τοῦ φίλμ «ΒΙΠ», ποὺ παρουσιάζουν τὸν ἄντρα της στὴν ἀγκαλιὰ τῆς Ἐλίζαμπεθ Ταίηλορ. Τὴν καθησύχασαν ὅμως λέγοντάς της ὅτι πρὸς τὸ παρὸν τοὐλάχιστον γιὰ τὶς δὲν ὑπάρχει παρὰ ἕνας μονάχα ἄντρας πάνω στὴ γῆ: ὁ Ρίτσαρντ Μπάρτον. Μὲ τὴν εὐκαιρία αὐτή, θὰ σᾶς ἀποκαλύψουμε καὶ τί σημαίνει αὐτὸς ὁ παράξενος τίτλος τοῦ ἔργου, ΒΙΠ εἶναι τὰ ἀρχικὰ τῶν τριῶν λέξεων Βέρυ — Ἴμπορτάντ — Περσονάλιτυ, δηλαδή: Πολὺ σημαίνουσες προσωπικότητες.

★ Βροχὴ συμφιλιώσεων στὸ Χόλλυγουντ. Τὸ καλὸ παράδειγμα τὸ ἔδωσε ἡ Τζοὺντυ Γκάρλαντ. Κυκλοφορεῖ καὶ πάλι παντοῦ κρεμασμένη στὸ μπράτσο τοῦ Σίντ Λάφτ καὶ τὸν κυττάζει διαρκῶς στὰ μάτια, σὰν νὰ θέλῃ νὰ δείξῃ πὼς εἶναι τρελὰ ἐρωτευμένη μαζί του.

Ὁ Τζέημς Μέησον καὶ ἡ σύζυγός του Πάμελα Κελλίνο διέκοψαν τὶς ἐχθροπραξίες καὶ ψιθυρίζεται πὼς θ' ἀποσύρουν τὴν αἴτησι γιὰ διαζύγιο. Ἡ κυρία εἶναι ἕτοιμη νὰ συγχωρήσῃ τὶς ἀπιστίες τοῦ συζύγου της.

Ἡ χαρὰ βασιλεύει καὶ πάλι στὸ σπίτι τοῦ ζεύγους Χοσὲ Φερὲρ - Ρὸζ-Μαρὶ Κλούνεϋ. Τὰ παιδιὰ τῶν δυὸ καλλιτεχνῶν συνέβαλαν πολὺ σ' αὐτὴ τὴ συμφιλίωσι.

★ Τὸ νέο φίλμ τοῦ Κὰρλ Φόρεμαν «Οἱ νικηταὶ» ξαναζωντανεύει τὸ δράμα πολλῶν νέων κοριτσιῶν τῆς Ἰταλίας, ποὺ οἱ στρατιῶτες τῶν συμμάχων δὲ δυσκολεύονταν μετὰ τὴν ἀπόβασι νὰ κατακτήσουν μὲ ἕνα κομμάτι ψωμί. Ἡ Ροσάνα Σκιαφίνο ὑποδύεται μιὰ Ἰταλίδα, ἡ ὁποία ὅστερα ἀπὸ ἕνα ἐφήμερο τέτοιο «ἔρωτα» ἀγαπιέζεται ὑπεράνθρωπα, γιὰ νὰ σώσῃ τὸ παιδὶ ποὺ γεννιέται ἀπ' αὐτόν.

★ Ποιὸν ἀγαπᾶ ἐπὶ τέλους ἡ Λίντα Κρίστιαν; Ὁ Ἔντμοντ Πάρτομ πιστεύει πὼς γρήγορα θὰ πιστεύει πῶς γρήγορα θὰ ξαναγυρίσῃ κοντά του. Στὴν Ἀμερικὴ κυκλοφοροῦν φῆμες πὼς θὰ παντρευτῇ τὸν Γκλὲν Φόρντ, ποὺ εἶναι τρελλὰ ἐρωτευμένος μαζί της καὶ ὁ Τζόνυ Μὰκ Κρῆ, γυιὸς τοῦ Τζὸελ Μὰκ Κρῆ τὴν κατηγορεῖ ὅτι σὲ μιὰ τρομερὴ σκηνὴ ζήλειας, ποὺ τοῦ ἔκανε τοῦ ἔσπασε στὸ κεφάλι ἕνα πανάκριβο γιαπωνέζικο βάζο!

★ Αἴσθησι προκάλεσε στὴ Ρώμη καὶ στὸν κόσμο ὁλόκληρο, ἡ δήλωσι τοῦ Ἰταλοῦ παραγωγοῦ Ντίνο ντὲ Λαουρέντις ὅτι ἡ Σοφὶα Λωρὲν ὑπέγραψε μὲ αὐτὸν συμβόλαιο, γιὰ νὰ πρωταγωνιστήσῃ σὲ μιὰ νέα ὑπερπαραγωγή του, μὲ θέμα ἐμπνευσμένο ἀπὸ τὴ Βίβλο. Τὰ δοκιμαστικὰ γυρίσματα ἔγιναν μέσα στὴ μεγαλύτερη μυστικότητα καὶ ὁ τίτλος τοῦ ἔργου δὲ θὰ γίνῃ γνωστὸς πρὶν ἀπὸ ἕνα μήνα.

— Τὸ πρόσωπο τῆς Σοφὶα εἶναι ἀπὸ τὰ πιὸ ἐκφραστικὰ πρόσωπα ὁ ντὲ Λαουρέντις. Ἡ πριγκήπισσα κινήθηκε καὶ ἔπαιξε μπροστὰ στὸ φακὸ μὲ μεγάλη φυσικότητα, θέρμη καὶ χάρι. Εἶμαι βέβαιος πὼς τὸ κοινὸ θὰ τῆς δέσῃ χειροκρότημα ὑποδοχή. Πρόκειται γιὰ ἕνα νέο λαμπρὸ ἀστέρι!

Ἀπὸ τὸ μέρος της ἡ Σοφία, δήλωσε στοὺς φίλους της:

Ἀπὸ καιρὸ ἤθελα νὰ παίξω στὸν κινηματογράφο. Ἀλλὰ ἡ Ἑλλειψι πείσας μ' ἔκανε διστακτική καὶ δὲν εἶχα τὸ θάρρος νὰ πῶ σὲ κάποιον παραγωγὸ νὰ ἐπιχειρήσῃ μιὰ δοκιμή. Γι' αὐτὸ μόλις ὁ Ντίνο ντὲ Λαουρέντις μοῦ ζήτησε νὰ γυρίσω μερικὰ δοκιμαστικά, δὲ βιάστασα κὰ δοκιμαστικά, δὲ βιάστασα οὔτε στιγμή. Πιστεύω πὼς δὲ θὰ διαφεύσω τὶς προσδοκίες καὶ τὴν ἐμπιστοσύνη του.

ΠΑΤ ΚΕΝΕΝΤΥ

ΤΩΝ ΑΣΤΕΡΩΝ

Ματιὲς στὰ ἑλληνικὰ στούντιο

❁

Η ΠΡΟΕΡΓΑΣΙΑ γιὰ τὴν ἐγχρωμη ἑλληνοτουρκικὴ συμπαραγωγή, στὴν ὁποία θὰ πρωταγωνιστήσῃ ἡ Ἄλίκη Βουγιουκλάκη, προχωρεῖ μὲ γοργὸ ρυθμό. Τὸ ὁριστικὸ συμφωνητικὸ ὑπεγράφη μεταξὺ τῶν Τούρκων κινηματογραφιστῶν ἀδελφῶν Μπυρσὲλ καὶ τοῦ Κλέαρχου Κονιτσιώτη ἀπὸ ἑλληνικῆς πλευρᾶς. Ὅπως γράψαμε ἤδη τὸ ἔργο, ποὺ θὰ σκηνοθετήσῃ ὁ Ἀλέκος Σακελλάριος, θὰ γυριστῇ σὲ δυὸ θερσίον, μιὰ στὴν Κωνσταντινούπολι, στὴν ὁποία παρτεναίρ τῆς Ἀλίκης θὰ εἶναι ὁ Ὀρχὰν Γκιουρσὰϊ καὶ μιὰ στὴν Ἀθήνα μὲ συμπρωταγωνιστὲς τὸν Ἀλέκο Ἀλεξανδράκη καὶ τὸ Γιῶργο Πάντζα. Τὴ μουσικὴ τοῦ ἔργου θὰ γράψῃ ὁ Μάνος Χατζηδάκις. Τὴν ἐκμετάλλευσι τοῦ φίλμ θ' ἀναλάβῃ ἡ ἑταιρεία «Δαμασκηνὸς-Μιχαηλίδης», ἡ ὁποία ἐκμεταλλεύεται ὅλες τὶς τελευταῖες ταινίες τοῦ Κλ. Κονιτσιώτη.

★ Μὲ τὶς τρεῖς κωμῳδίες, ποὺ προβάλλονται αὐτὴ τὴ βδομάδα: «Ὁ κύριος πτέραρχος» (Κώστας Χατζηχρήστος) «Παλληκαράκια τῆς πάντρειᾶς» (Φωτόπουλος —Ἡλιόπουλος) καὶ «Τὸν βρήκαμε τὸν Πανσὴ» (Φ. Φιλιππίδης—Μανέλλης) τὰ ἑλληνικὰ φίλμ, ποὺ προεβλήθησαν κατὰ τὴν τρέχουσα κινηματογραφικὴ περίοδο, ἀνέρχονται σὲ.. 82.

★ Σ' ἕνα ἀθηναϊκὸ πρόαστιο γυρίστηκαν οἱ πρῶτες σκηνὲς τοῦ φίλμ «Ἐκδίκησι», στὸ ὁποῖο πρωταγωνιστοῦν ὁ Γιῶργος Φούντας, ὁ Λευτέρης Βουργιᾶς, ἡ Μιράντα, ἡ Σούλα Ἀθανασιάδου καὶ πολλοὶ νέοι ἠθοποιοί. Εἶναι πολὺ πιθανὸν νὰ παίξῃ στὸ φίλμ αὐτό, ποὺ παράγει ὁ Ἤλ. Κρασσανκόπουλος, καὶ ὁ Μάνος Κατράκης.

★ Ὁ Νῖκος Μοσχονᾶς θὰ ἔρθῃ στὴν Ἑλλάδα στὶς 12 Ἀπριλίου μὲ τὸ «Κουὴν Μαίρη» προκειμένου νὰ συνεργαστῇ μὲ τὴν κινηματογραφικὴ ἑταιρεία «Ἀν. Ζερβός». Ὁ διάσημος βαθύφωνος θὰ πρωταγωνιστήσῃ σ' ἕνα φίλμ, ποὺ θὰ γυριστῇ βάσει τῆς ὀπερέττας τοῦ Χατζηπαστόλου «Τὸ μυστικὸ τοῦ πατέρα». Στὸ ἴδιο φίλμ θὰ παίξῃ καὶ ὁ Ἀνδρέας Ντούζος.

★ Ὁ Κώστας Χατζηχρήστος εἶναι ὁ πρωταγωνιστὴς σκηνοθέτης καὶ συμπαραγωγὸς μὲ τὴν ἑταιρεία «Δαμασκηνὸς — Μιχαηλίδης» τῆς νέας ταινίας «Ὁ Θύμιος στὴ χώρα τοῦ στρὶπ-τήζ». Πρόκειται γιὰ ἕνα φίλμ τύπου «Ὁ κόσμος τὴ νύχτα», στὸ ὁποῖο παρὰ τὸ πλευρὸ τοῦ δημοφιλοῦς κωμικοῦ ἐμφανίζονται οἱ Νῖκος Ρίζος, Μάρθα Καραγιάννη, Τζένη Βάνου, Γεωργία Βασιλειάδου καὶ 22 ἑλληνικὲς καὶ ξένες ἀτραξιόν.

★ Ὁ ἴδιος ὁ Κώστας Χατζηχρήστος θὰ εἶναι ὁ παραγωγὸς καὶ πρωταγωνιστὴς τῆς κωμῳδίας «Ὁ μπακαλόγατος», ποὺ θὰ γυριστῇ βάσει τοῦ ἔργου τῶν Χρήστου καὶ Γιώργου Γιαννακόπουλου «Τῆς κακομοίρας». Στὸ πλευρό του θὰ ἐμφανιστοῦν ὁ Νῖκος Ρίζος, ἡ Μαρίκα Νέζερ καὶ ὁ Κώστας Δούκας.

★ Ὁ Γκιουζέπε Ἀρματόρι, ὁ σκηνοθέτης ποὺ γύρισε πέρυσι στὴν Ἑλλάδα μερικὰ ἐξωτερικὰ τοῦ φίλμ «Ἀδὲ Μαρία», εἶναι πολὺ πιθανὸν νὰ γυρίσῃ φέτος τὸ καλοκαίρι στὴ χώρα μας ἕνα νέο αἰσθηματικὸ μουσικοχορευτικὸ φίλμ μὲ πρωταγωνίστρια τὴ Σαρίτα Μοντιέλ, ἡ ὁποία θὰ ἔρθῃ ὀπωσδήποτε στὴν Ἑλλάδα γιὰ μιὰ σειρὰ ἐμφανίσεων σὲ κοσμικὸ νυχτερινὸ κέντρο.

Ο ΦΑΚΟΣ

Ἡ Ροσάνα Σκιαφίνο.

—'Απέκτησε λοιπὸν κι' ὁ σκύλος σου πυτζάμα; Σὲ προειδοποιῶ, πάντως, πὼς στὸ κρεβάτι δὲν πρόκειται νὰ κοιμηθῆ!

Ἡ Ἑλληνοαμερικανὶς βεντέττα τοῦ τραγουδιοῦ Βάνα Τοτόμη, ποὺ θὰ ἐμφανισθῇ τὸ καλοκαίρι στὴν Ἀθήνα

Θεατρικὰ παρασκήνια

Πικάντικο ρεπορτάζ

Σ' ΕΝΑ ἀπὸ τὰ κηποθέατρα τῆς λεωφόρου Ἀλεξάνδρας, θὰ ζωντανέψῃ φέτος, ἡ ἀλησιόμενη παλιὰ ὀπερέττα.

Ἡ πρωτοβουλία ὀφείλεται σὲ δυὸ ξενητεμένους καλλιτέχνες, τὴ Λέλα Σκορδούλη καὶ τὸν Τάκη Κάσση, ποὺ ἔλειψαν ἄρκετὰ χρόνια στὸ ἐξωτερικό.

Οἱ δυὸ διαλεχτοὶ καλλιτέχνες, ποὺ διεκδικοῦν μὲ τὶς μεγαλύτερες ἐλπίδες τὸ θέατρο τῆς ὁδοῦ Μαυρομματαίων, φιλοδοξοῦν νὰ παρουσιάσουν, ἕνα ἀρτιο μουσικὸ συγκρότημα μὲ χορῳδία καὶ μπαλέττα, ποὺ θὰ ἀνεβάσῃ μαζὶ μὲ ἄλλες γνωστὲς ἐπιτυχίες καὶ μιὰ τελευταία ἰταλικὴ ὄπερα τοῦ Ἀρμάνδο Τροβαγιόλι, ποὺ σημειώνει μεγάλη ἐπιτυχία στὴν Εὐρώπη.

★ Τὸ «Πάρκ», ἐξ ἄλλου, πρόκειται νὰ παρουσιάσῃ φέτος τὸ καλοκαίρι μικρὸ θέατρο. Δηλαδή, τὸ πρῶτο μέρος τῆς παραστάσεως θὰ καλύπτουν μουσικὴ καὶ τραγούδια τῶν Θεοδωράκη καὶ Χατζηδάκι, τὸ δὲ δεύτερο σκέτες πρόζες, μὲ σύμπραξι τῶν δημοφίλων κωμικῶν Σταυρίδη καὶ Γκιωνάκη.

★ Καθαρῶς, ἐπιθεωρησιακὸ τέλος, θὰ εἶναι τὸ συγκρότημα τοῦ θεάτρου «Βέμπο» ποὺ θὰ παρουσιάσῃ τὴ νέα σατυρικὴ ἐπιθεώρησι τοῦ Μίμη Τραϊφόρου γραμμένη μὲ πολὺ πνεῦμα.

★ Τρεῖς θίασοι πρόζας θὰ ἐμφανισθοῦν, ταυτοχρόνως ἀπὸ τὸ Πάσχα, στὴ Θεσσαλονίκη. Τοῦ Δημ. Χόρν, τῆς "Ελλης Ἀλεμπέτη καὶ τῆς Κάκιας Ἀνωλίτη.

Τὸ Μάϊο, ἐξ ἄλλου θὰ μεταβῇ γιὰ σειρὰ 20 παραστάσεων στὴ μακεδονικὴ πρωτεύουσα ἡ «Ἐθνικὴ Λυρικὴ Σκηνή».

★ Ὁ θίασος Ροντήρη, ποὺ συνεχίζει τώρα τὴν περιοδεία του στὴν Εὐρώπη γιὰ τρία χρόνο, ἑτοιμάζει μιὰ νέα τραγῳδία τοῦ «Ἱππολύτου» τοῦ Εὐριπίδη, ποὺ θὰ παιχθῇ τὸ Σεπτέμβριο στὸ Θέατρο τοῦ Ἡρῴδου τοῦ Ἀττικοῦ.

Δυὸ ἄλλοι θίασοι τραγῳδίας, ἡ «Νέα Σκηνὴ» τοῦ Κωστῆ Λειβαδέα καὶ ὁ «Θ. Μελικὸς θίασος» τοῦ Λίνου Καρζῆ ἑτοιμάζουν γιὰ τὸ καλοκαίρι σειρὲς παραστάσεων στὰ ἐπορχιακὰ ἀρχαῖα θέατρα.

Ὁ δυάρχης τραγῳδίας «Διόνυσος», ἐξ ἄλλου, θὰ δργανώσῃ γιὰ πρώτη φορὰ φέτος στὴ Ρόδο, τοπικὸ φεστιβὰλ ἀρχαίου δράματος.

★ Τὸ θεαματικὸ χορευτικὸ κουαρτέττο «Καριόκα Σόους», γνωστὸ ἀπὸ τὸ φίλμ «

Τὸ καλλιτεχνικὸ σαλόνι

ΑΣΤΕΡΙΑ ΤΗΣ ΔΗΛΟΠΕΝΝΙΑΣ

ΓΙΩΡΓΟΣ ΜΗΤΣΑΚΗΣ

Συνθέτης, τραγουδιστή, ἠθοποιός, σεναριογράφος

Ο ΓΙΩΡΓΟΣ ΜΗΤΣΑΚΗΣ, ὁ «ἀριστοκράτης» τοῦ μπουζουκιοῦ, μὲ τὸ εὐθυτενὲς παράστημα, τὴν ξεχωριστὴ προσωπικότητα καὶ τὴν περισσὴ γοητεία, εἶναι ἀναμφισβήτητα ὁ παραγωγικώτερος συνθέτης λαϊκῆς μουσικῆς, ἀφοῦ ἔχει γράψει ὡς τώρα περισσότερα ἀπὸ χίλια τραγούδια!...

Πολυσύνθετο ὅμως ταλέντο ὁ Μητσάκης, δὲ γράφει μόνο τραγούδια, γιὰ νὰ τὰ ἑρμηνεύῃ μὲ τὸ μπουζούκι του. Εἶναι καὶ ἕνας θαυμάσιος ἠθοποιός, ὅπως τὸ ἀπέδειξε τελευταῖα στὴν ἐπιθεώρησι πίστας «Τὸ λυχνάρι τοῦ Ἀλαντίν», ποὺ παιρουσιάζεται σὲ μιὰ ἀπὸ τὶς πιὸ κοσμικὲς ταβέρνες τῆς Πλάκας. Ἀκόμη εἶναι καὶ σεναριογράφος, ἀφοῦ ἔχει σχεδὸν τελειώσει δυὸ σενάριά του, τὰ «Ἄνθρωποι...» καὶ «Χλωμὴ νεολαία», ποὺ πρόκειται σύντομα νὰ γυριστοῦν σὲ ταινίες.

★

Ὁ Γιῶργος Μητσάκης ἔχει κάτι μέσα του ἀπὸ τὴν λαγγεμένη Ἀνατολή, ἀφοῦ κατάγεται ἀπὸ τὴν Κωνσταντινούπολι.

Μαθητὴς τοῦ Γυμνασίου ἀκόμη, ὅταν ἔφυγε, στὰ 1937, ἀπὸ τὴν Πόλη, ἐγκαταστάθηκε στὸ Βόλο. Τοῦ ἄρεσε πολὺ τὸ τραγούδι καὶ στὰ μικρὰ ταβερνάκια, ποὺ σύχναζε τακτικὰ τὰ βράδυα, ψιθύριζε πάντα τὰ ρεφραὶν τῆς μόδας.

Τραγουδῶντας, ὅμως, ἕνα βράδυ μὲ τοὺς φίλους του, εἶδε ἕνα συμπαθητικὸ γεροντάκι νὰ πλησιάζῃ στὸ τραπέζι τους καὶ νὰ τὸν ἀκομπανιάρῃ μὲ τὸ μπουζούκι του.

Ἦταν ὁ μπάρμπα-Στέφανος, ὁ Βολιώτης, ποὺ τοῦ ἔδωσε πρῶτος τὴν ἰδέα νὰ εἰδικευθῇ στὸ ἰδιότυπο αὐτὸ ὄργανο, καὶ κατόπιν ἔγινε δάσκαλός του.

Μέσα σ' ἕνα χρόνο ὁ μπάρμπα-Στέφανος ἔκανε τὸ Μητσάκη ξεφτέρι. Ἔτσι, τελειώνοντας τὸ Γυμνάσιο, ἦταν πιὰ ἕνας τέλειος μπουζουκτσῆς, ἐρασιτέχνης ὅμως ἀκόμη, ποὺ ἔπαιζε γιὰ τὸν ἑαυτό του καὶ τοὺς φίλους του.

Τὴν πρώτη του ἐπαγγελματικὴ ἐμφάνισι ἔκανε τὸν ἄλλο χρόνο, στὴ Θεσσαλονίκη, μὲ τὸ συγκρότημα τοῦ Βαμβακάρη. Γοητευτικὸς στὴν ἐμφάνισι, κατέκτησε τὸ κοινὸ ἀπὸ τὴν πρώτη στιγμή, στὸ πάλκο, ὅπου ἄρχισε νὰ παίζῃ μπουζούκι, τραγουδῶντας. Ἀνήσυχο ὅμως πνεῦμα, ὅπως ἦταν ὁ Μητσάκης, γεμάτος φαντασία, ἔψαχνε γιὰ κάτι ἀκόμη. Ἔτσι, μὲ τὴ μεγάλη φαντασία, ποὺ εἶχε, ὕστερα ἀπὸ δυὸ χρόνια, ὅταν πιὰ ἐγκαταστάθηκε ὁριστικὰ στὴν Ἀθήνα καὶ ἔγινε περισσότερο γνωστὸς μὲ τὶς ἐμφανίσεις του στὰ μεγαλύτερα κέντρα τοῦ εἴδους, ἄρχισε νὰ γράφῃ τραγούδια, μὲ δικούς του, πάντα στίχους.

Ἕνα ἀπὸ τὰ πρῶτα μεγάλα

Ὁ δημοφιλὴς τραγουδιστὴς καὶ συνθέτης Γιῶργος Μητσάκης.

σουξέ του ἦταν τὸ περίφημο «Κομπολογάκι», ποὺ τραγουδήθηκε πολὺ στὴν ἐποχὴ του καὶ ποὺ ἔγινε πολὺ σύντομα παρωδία στὶς ἐπιθεωρήσεις τῆς ἐποχῆς. Δὲν ἄργησε ὅμως νὰ ἐπιτύχῃ καὶ ἄλλα μεγάλα σουξέ, ὅπως τὰ «Ὁ οὐρανὸς συννέφιασε», «Θέλω στὰ μπουζούκια νὰ μὲ πᾶς», «Τὸ καπηλιό» καὶ τὸ χιλιοτραγουδισμένο «Δὲν εἶμ' ἐγὼ ὁ Γιώργος, π' ἀγαποῦσες μιὰ φορά», ποὺ τὸν ἐπέβαλαν καὶ ὡς συνθέτη, ἀφοῦ κυκλοφόρησαν σὲ χιλιάδες δίσκους.

Ἀπὸ τὰ νεώτερα σουξέ του, εἶναι τὰ «Ἂν μιλοῦσαν τὰ σύννεφα», «Τὸ δαχτυλίδι», «Τὸ φουρώ», «Τῆς Λαρίσης τὸ ποτάμι» «Ὁ μπάρμπα-Θωμᾶς», «Μιὰ γυναῖκα, δύο ἄνδρες».

Δυὸ ἄλλα τραγούδια του, ποὺ τὸν ἔκαναν γνωστὸ στὸ ἐξωτερικό, εἶναι τὰ «Παιδιὰ τοῦ λιμανιοῦ», ποὺ μεταφράσθηκαν σὲ πολλὲς ξένες γλῶσσες καὶ «Τὰ δάκρυα», ποὺ κυκλοφόρησαν τελευταῖα σὲ γαλλικὴ ἔκδοσι.

Οἱ ἀλλεπάλληλες αὐτὲς ἐπιτυχίες του ἔγιναν ἀφορμὴ νὰ τὸν προσέξῃ πολὺ κι' ὁ κινηματογράφος. Ἔγραψε τραγούδια σὲ ἑνέα, ὡς τώρα ἑλληνικὲς ταινίες ποὺ παρουσίασε ὁ ἴδιος μὲ τὴ ὀρχήστρα του, ὅπως ὁ ἴδιος ἀποδίδει καὶ τὰ περισσότερα τραγούδια του στοὺς δίσκους.

Σὲ μιὰ ὅμως ἀπὸ τὶς ταινίες αὐτὲς ἔγραψε ὄχι μόνο τὰ τραγούδια, ἀλλὰ καὶ ὁλόκληρη τὴ μουσική, μὲ μοτίβα ἰδιαιτέρων ἀξιώσεων, ποὺ ἀφίνουν πολλὴ ἐντύπωσι.

Τὰ τρία τελευταῖα χρόνια, ἀπὸ τότε ποὺ ἐγκατέλειψε τὸ πάλκο καὶ ἐμφανίζεται ὡς ἀντραξιόν, ὁ Μητσάκης ἀπέκτησε μεγαλύτερη προσωπικότητα καὶ ἔγινε ἀκόμη περισσότερο δημοφιλής.

★

Εἴδαμε ἕνα ἀπὸ τὰ τελευταῖα βράδυ τὸ Γιῶργο Μητσάκη, σ' ἕνα ἀπὸ τὰ μεγάλα κέντρα τῆς Πλάκας, ὅπου ἐμφανίζεται μὲ ἰδιαίτερη ἐπιτυχία τὸν τελευταῖο καιρό.

— Τί ἄλλο σὲ ἀπασχολεῖ ἐκτὸς ἀπὸ τὴ δουλειά σου; τὸν ρωτήσαμε.

— Νὰ γράφω καὶ μόνο νὰ γράφω! Ἡ ἐπιθυμία μου εἶναι νὰ μπορέσω νὰ φέρω, ὅσο τὸ δυνατὸν πιὸ κοντά, τὸ λαϊκὸ μὲ τὸ ἐλαφρὸ τραγούδι, καὶ ἐλπίζω νὰ τὸ ἐπιτύχω...

— Κάτι πικάντικο;

— Μοῦ ἀρέσει πολὺ νὰ σωφάρω καὶ τακτικά, ὅταν μοῦ μένῃ καιρός, κάνω μακρυνοὺς περιπάτους. Πιστεύω, ἄλλωστε, πὼς οἱ γραφικὲς τοποθεσίες μὲ ἐμπνέουν πάντα.

— Αὐτὰ ποὺ ψιθυρίζονται γιὰ τὸ θέατρο;

— Πραγματικά, μετὰ τὴν ἐμφάνισί μου σὲ ἐπιθεωρήσεις πίστας, σὲ ρόλους τυπίστα, εἶχα δελεαστικὲς προτάσεις νὰ ἐμφανισθῶ στὸ θέατρο. Νομίζω, ἀλήθεια, πὼς μὲ τραβᾶει ἡ σκηνή. Δὲν ἔχω ὅμως ἀκόμη ἀποφασίσει.

— Μελλοντικὰ σχέδια;

— Φυλάω γιὰ τελευταῖο ἀτοῦ ἕνα μεγάλο ταξίδι στὸ ἐξωτερικό, ἀφοῦ, ἐκτὸς μερικὲς ἐμφανίσεις μου στὴν Τουρκία, δὲν ἔχω πουθενὰ ἀλλοῦ ἐμφανισθῆ. Θὰ κάνω τὸ γῦρο τοῦ κόσμου τραγουδῶντας. Καὶ εἶμαι βέβαιος πὼς τὰ τραγούδια μου, μεταξὺ ἐλαφροῦ καὶ ρεμπέτικου, ποὺ ἀρέσουν πολὺ στοὺς ξένους, θὰ ἔχουν παντοῦ ἀπήχησι...

— Κανένα καλλιτεχνικὸ ὄνειρο;

— Περιμένω μὲ ἀγωνία νὰ δῶ στὴν ὀθόνη τὰ δυὸ σενάριά, ποὺ ἔχω τελειώσει καὶ ποὺ διαπραγματεύομαι μὲ γνωστὲς ἑταιρεῖες. Ὄχι τόσο γιὰ λόγους οἰκονομικούς, ἀφοῦ, ὅπως ξέρετε, τὰ τραγούδια μου ἀποδίδουν πολὺ περισσότερα, ἀλλὰ γιατὶ θέλω νὰ κρίνω τὸ συγγραφικό μου ταλέντο.

— Ἀπὸ θαυμάστριες;

— Σ' αὐτὸ τὸ κεφάλαιο καλύτερα νὰ μὴν ἐπεκταθοῦμε. Εἶναι γνωστό, ἄλλωστε, πὼς κάθε καλλιτέχνης ἔχει θαυμάστριες.

Θὰ τελειώσουμε μὲ ἕνα τελευταῖο χαρακτηριστικὸ περιστατικὸ τοῦ Γιώργου Μητσάκη:

Ἕνα ἀπὸ τὰ τελευταῖα βράδυα, παρακολούθησε τὸ πρόγραμμα τοῦ κέντρου τῆς Πλάκας, ὅπου ἐμφανίζεται, ὁ Ἀμερικανὸς πτέραρχος Τζόουν, τῶν Δυνάμεων τοῦ ΝΑΤΟ.

Ὅταν ἔφευγε, πλησίασε τὸ Μητσάκη, τοῦ ἔσφιξε τὸ χέρι καὶ κάτι τοῦ εἶπε. Μὲ μεγάλη του δὲ ἔκπληξι ἄκουσε τὸ δημοφιλῆ συνθέτη νὰ τοῦ ἀπαντᾶ στὴν ἀγγλικὴ γλῶσσα!

Ἦταν ἀπὸ τὰ λίγα ἀγγλικά, ποὺ εἶχε μάθει πέρυσι τὸ καλοκαίρι ὁ Μητσάκης, γιὰ νὰ συνεννοῆται μὲ τὴν περίφημη Κοξινέλ, ποὺ ἐργαζόταν μαζί του στὸ ἴδιο κέντρο καὶ ποὺ τοῦ εἶχε ἰδιαίτερη ἀδυναμία.

Ι. ΦΕΡΜΑΝΟΓΛΟΥ

Ὁ Μητσάκης σὲ μιὰ ἀναμνηστικὴ φωτογραφία μὲ τὴν Κοξινέλ.

σαλόνι

ΟΙ ΣΚΗΝΟΘΕΤΕΣ ΟΜΙΛΟΥΝ

ΑΝΔΡΕΑΣ ΛΑΜΠΡΙΝΟΣ

Λανσάρησε τὴν Ἀλίκη Βουγιουκλάκη καὶ τὸ Σπῦρο Φωκᾶ

Ἀπ' ὅλους τοὺς Ἕλληνες σκηνοθέτες καὶ παραγωγούς, ὁ Ἀνδρέας Λαμπρινὸς μπορεῖ ἀσφαλῶς νὰ διεκδικήσῃ τὸν τίτλο ἐκείνου, ποὺ ἀνακάλυψε καὶ λανσάρησε μὲ τὰ ἔργα του τὰ περισσότερα νέα ἀστέρια. Ἀστέρια, ποὺ λάμπουν σήμερα ὄχι μόνο στὸ ἑλληνικό, ἀλλὰ καὶ στὸ διεθνὲς κινηματογραφικὸ στερέωμα.

Ὁ σημερινὸς παραγωγός, σεναριογράφος καὶ σκηνοθέτης, ἔκανε τὰ πρῶτα του βήματα ὡς σεναριογράφος τὸ 1949. Οὐσιαστικὰ ὅμως ἔκανε τὸ κινηματογραφικό του ντεμποῦτο τὸ 1952, μὲ τὸ σενάριο τοῦ φίλμ «Εὔα», ποὺ γύρισε ἡ Μαρία Πλυτᾶ, μὲ τοὺς Ἀλ. Ἀλεξανδράκη, Νίνα Σγουρίδου, Ἀλίκη Γεωργούλη. Μάνο Κατράκη καὶ Ντ. Ἡλιόπουλο.

Δυὸ χρόνια ἀργότερα, ἡ ἴδια ἡ Μαρία Πλυτᾶ μετέφερε στὸν κινηματογράφο «Τὸ κορίτσι τῆς γειτονιᾶς», τοῦ Χατζηαποστόλου, βάσει ἑνὸς σενάριου τοῦ Ἀνδρέα Λαμπρινοῦ, μὲ τὴ Σμαρούλα Γιούλη, τὸν Ὀρ. Μακρῆ καὶ τὸ Γιῶργο Φούντα.

Τὸ 1955 προεβλήθη «Τὸ κορίτσι μὲ τὰ παραμύθια», μὲ πρωταγωνιστὰς τρία μάλλον ἄσημα τότε ἀστέρια, ποὺ ἐπρόκειτο νὰ καταλάβουν σημαίνουσα θέσι στὸ καλλιτεχνικό μας στερέωμα: Ἀλίκη Βουγιουκλάκη, Γιάννης Γκιωνάκης, Θανάσης Βέγγος.

Ἡ Ἀλίκη Βουγιουκλάκη, ποὺ ὕστερα ἀπὸ τὸ «Ποντικάκι», δὲν ἤθελε νὰ ξαναπαίξῃ στὸν κινηματογράφο, ἐπείσθη τελικὰ νὰ ἐπιχειρήσῃ μιὰ νέα δοκιμὴ μπροστὰ στὸ φακό. Ἀποδείχθηκε δὲ πὼς ὁ Α. Λαμπρινὸς δικαίως ἐπέμενε, γιατὶ ἡ νέα ἐμφάνισι τῆς Ἀλίκης ἦταν ἀπόλυτα ἱκανοποιητική.

Ἡ Ἀλίκη Βουγιουκλάκη ἦταν τότε μαθήτρια τῆς σχολῆς τοῦ Ἐθνικοῦ Θεάτρου καὶ ὁ Α. Λαμπρινός, ποὺ πρόσεξε τὸ ταμπεραμέντο καὶ τὶς δυνατότητες τῆς νέας στάρ, ἔγραψε εἰδικὰ γι' αὐτὴν τὸ σενάριο τῆς ἑπομένης του ταινίας «Διακοπὲς στὴν Αἴγινα», δημιουργῶντας τὸν τύπο, ποὺ πλασάρει ἀκόμα καὶ σήμερα μὲ ἐπιτυχία ἡ στάρ.

Στὸ ἴδιο αὐτὸ φίλμ, στὸ ὁποῖο πρωταγωνιστοῦσαν ὁ Λάμπρος Κωνσταντάρας καὶ ὁ Μπάρκουλης, ἔκανε καὶ τὴν πρώτη του ἐπιτυχῆ ἐμφάνισι στὸν κινηματογράφο, στὸ ρόλο ἑνὸς βαρκάρη, ὁ Θανάσης Βέγγος.

Τὸ λανσάρισμα ὅμως νέων ἠθοποιῶν συνεχίζεται καὶ μὲ τὰ ἑπόμενα φίλμ.

Τὸ «Ματωμένο ἡλιοβασίλεμα», ποὺ μαζὶ μὲ τοὺς «Ὑπερήφανους», ἀποτελοῦν, κατὰ τὴν ὁμολογία τοῦ ἰδίου, τὰ πιὸ ἀγαπημένα του ἔργα, τοῦ δίνει τὴν εὐκαιρία νὰ λανσάρῃ τρία καινούργια πρόσωπα: τὸ Σπῦρο Φωκᾶ, τὴν Ἔφη Οἰκονόμου καὶ τὴν Κάκια Ἀναλυτῆ. Στὸ ἴδιο αὐτὸ ἔργο κάνει τὴν πρώτη του κινηματογραφικὴ ἐμφάνισι ὁ Μιχ. Καλογιάννης.

Τὸ φίλμ προβάλλεται στὶς Κάνες, τὸ 1959, καὶ ὁ πρωταγωνιστὴς του Σπῦρος Φωκᾶς γίνεται τὸ πρόσωπο τῆς ἡμέρας, χαρακτηριζόμενος «Ὁ ὡραῖος βοσκὸς τοῦ Παρνασσοῦ, μὲ σμόκιν». Τὸ φίλμ καταχειροκροτεῖται κατ' ἐπανάληψιν, διαρκούσης τῆς προβολῆς του, καὶ ὁ Σπῦρος Φωκᾶς μένει, μετὰ τὸ Φεστιβάλ, στὴν Ἰταλία, ὅπου ἀρχίζει γι' αὐτὸν μιὰ νέα λαμπρὴ σταδιοδρομία.

Ἡ Ἔφη Οἰκονόμου, τὴν ὁποία ὁ Α. Λαμπρινὸς εἶχε ἀνακαλύψει στὴν Αἴγινα, κατὰ τὸ γύρισμα τῶν «Διακοπῶν», στάθηκε κι' αὐτὴ στὸν κινηματογράφο καὶ εἰδικεύθηκε στὸ ρόλο κομψῶν καὶ ὡραίων κυριῶν.

Ὅσο τώρα γιὰ τὴν Κάκια Ἀναλυτῆ, εἶναι σ' ὅλους γνωστὴ ἡ ραγδαία καὶ ἀπόλυτα δικαιολογημένη ἄνοδος, ποὺ σημείωσε ἀπὸ τότε τὸ ἄστρο της.

— Τὸ φίλμ «Ματωμένο ἡλιοβασίλεμα» ἦταν, στὴν ἐποχή του, ἀπὸ τὶς πιὸ ἀκριβὲς ταινίες τοῦ ἑλληνικοῦ κινηματογράφου, μᾶς λέει ὁ Ἀνδρέας Λαμπρινός. Δὲ στοίχισε μόνο πολλὰ χρήματα, ἀλλὰ ἀπαίτησε καὶ ὑπεράνθρωπες προσπάθειες ἐκ μέρους ὅλων ἐκείνων, ποὺ συνεργάστηκαν μαζί μου γιὰ τὸ γύρισμά του, ποὺ ἔγινε στὸν Παρνασσὸ καὶ στὶς πηγὲς τοῦ Ἀχελώου. Ἀκόμα καὶ γιὰ τὶς λίγες σκηνές, ποὺ γυρίστηκαν στὰ στούντιο «Ἄλφα», ὁ Σπῦρος Βασιλείου ἔχτισε ἕνα ἀληθινὸ πέτρινο κονάκι, ποὺ τὸ σκεπάσαμε μὲ ἐλατόκλαδα, ποὺ φέραμε ἀπὸ τὸν Παρνασσό.

»Τὸ ἔργο μου αὐτὸ ἐξακολουθεῖ νὰ προβάλλεται στὸ ἐξωτερικό, κι' ἀπὸ παντοῦ μοῦ ἔρχονται κολακευτικὰ γράμματα καὶ σχόλια. Γενικά, πιστεύω πὼς τὸ «Ματωμένο ἡλιοβασίλεμα» δὲν κρίθηκε ἀκόμα.

Ὁ Ἀνδρέας Λαμπρινὸς γυρίζει κατόπιν στὰ νησιὰ τοῦ Σαρωνικοῦ «Τὸ ταξίδι μὲ τὸν ἔρωτα», μιὰ κωμωδία, στὴν ὁποία πρωταγωνιστεῖ μιὰ πλειὰς ἀπὸ γνωστὰ ἀστέρια: Καρέζη, Δ. Μυράτ, Ἀλ. Κατσέλη, Κ. Κακαβᾶς καὶ Μιχ. Καλογιάννης.

Μὲ τὸ ἔργο του «Τῆς μιᾶς δραχμῆς τὰ γιασεμιά», λανσάρει ἕνα ἀκόμα νέο ἀστέρι: τὴν Κατερίνα Βασιλάκου, μαθήτρια τότε τῆς Σχολῆς Ἐθνικοῦ Θεάτρου καὶ Βασικὸ σήμερα στέλεχος τοῦ Ἐθνικοῦ Θεάτρου Θεσσαλονίκης.

Οἱ «Ὑπερήφανοι» τοῦ δίνουν τὴν εὐκαιρία νὰ λανσάρῃ μιὰ ὡραία νέα, μιὰ πρώην «Μὶς Ἑλλάς», τὴν ὁποία ἐπὶ χρόνια προσπαθοῦσε νὰ πείσῃ νὰ παίξῃ στὸν κινηματογράφο: τὴν Ἀλεξάνδρα Λαδικοῦ. Μὲ τὸ ἴδιο αὐτὸ φίλμ κάνουν τὸ κινηματογραφικό τους ντεμποῦτο τρεῖς καλλιτέχνες: Ὁ Γιάννης Βόγλης, ἡ Γιούλη Σκανδάλη καὶ ὁ Δημήτρης Ἰωακειμίδης.

— Καιρὸς εἶναι ὅμως τώρα, κύριε Λαμπρινέ, νὰ μιλήσουμε γιὰ τὸν ἑλληνικὸ κινηματογράφο. Ἐσεῖς προσωπικὰ τί νομίζετε πὼς πρέπει νὰ γίνῃ;

— Πρέπει, ὅσο τὸ δυνατὸν πιὸ

Ὅπως ὁ Χίτσκοκ καὶ διάφοροι ἄλλοι σκηνοθέτες, ὁ Ἀνδέας Λαμπρινὸς συνηθίζει νὰ κάνῃ μιὰ σύντομη ἐμφάνισι σ' ὅλα του τὰ ἔργα. Ἀνωτέρω ὁ παραγωγός, σκηνοθέτης καὶ σεναριογράφος τοῦ φίλμ «Ματωμένο ἡλιοβασίλεμα», μαζὶ μὲ τὴν πρωταγωνίστριά του Ἔφη Οἰκονόμου, σὲ μιὰ σκηνὴ τοῦ ἔργου, ποὺ γυρίστηκε στὸ θέατρο Δελφῶν.

σύντομα, τὸ κράτος νὰ βοηθήσῃ τὴν ἑλληνικὴ κινηματογραφικὴ παραγωγή. Ἡ πτῶσις τῆς ποιότητος ὀφείλεται ἀποκλειστικὰ καὶ μόνο στὸ ὅτι δὲν ἐλήφθη κανένα μέτρο προστασίας τῆς ἑλληνικῆς ταινίας ἀπὸ τὴν ξένη. Τόσο στὴν Ἀθήνα, ὅσο καὶ στὶς μεγάλες πόλεις τῆς ἐπαρχίας, οἱ κινηματογράφοι βρίσκονται στὰ χέρια τῶν εἰσαγωγέων ξένων ταινιῶν, οἱ ὁποῖοι, βλέποντας τὸν κίνδυνο, ποὺ ἀποτελεῖ γι' αὐτοὺς ἡ ἑλληνικὴ ταινία, τὴν ἀποκλείουν ἀπὸ τοὺς κινηματογράφους τους.

— Δὲ νομίζετε πὼς φταίει γι' αὐτὸ καὶ ἡ χαμηλὴ ποιότης τῶν περισσοτέρων ἑλληνικῶν φίλμ;

— Ἡ χαμηλὴ ποιότης ὀφείλεται ἀκριβῶς στὴν προσπάθεια νὰ ἐπιτύχουμε χαμηλὸ κόστος τῶν ταινιῶν καὶ εἶναι γνωστὸ πὼς σὲ ὁποιοδήποτε τομέα τῆς παραγωγῆς. Ἰδιαίτερα δὲ στὸν κινηματογράφο, ἡ μείωσι τοῦ κόστους ἀποβαίνει σὲ βάρος τῆς ποιότητος.

— Πιστεύετε πὼς ὁ ἑλληνικὸς κινηματογράφος βρίσκεται σήμερα σὲ ἄνοδο;

— Ὁ κόρος θὰ ὑποχρεώσῃ τοὺς παραγωγοὺς μας νὰ στραφοῦν πρὸς τὴ σωστὴ κατεύθυνσι: τὸ ἑλληνικὸ βιβλίο. Πάντως, ἂν γυρίζωνται σήμερα πολλὲς κακὲς ταινίες, σ' αὐτὸ φταίει καὶ τὸ κοινό, ποὺ ἐκτρέφει τοὺς παραγωγούς του.

— Ποιὰ εἶναι τὰ σχέδιά σας γιὰ τὸ μέλλον; Ποιὸ ἔργο θὰ θέλατε νὰ μεταφέρετε στὸν κινηματογράφο;

— Ὑπάρχει ἕνα τέτοιο ἔργο, ἀλλά, ἂν τὸ πῶ, ἀσφαλῶς θὰ προλάβῃ νὰ τὸ γυρίσῃ κάποιος ἄλλος. Πάντως, εἶμαι ἀποφασισμένος νὰ τραβήξω τὸ δρόμο, ποὺ χάραξα μὲ τὸ «Ματωμένο ἡλιοβασίλεμα» καὶ τοὺς «Ὑπερήφανους». Πιστεύω πὼς τὸ μέλλον τοῦ ἑλληνικοῦ κινηματογράφου βρίσκεται ἀκριβῶς στὸ μεταίχμιο, ὅπου συναντῶνται ἡ τέχνη καὶ ἡ ἐμπορικότης. Ἕνα καλὸ φίλμ, δηλαδή, ποὺ θὰ προορίζεται καὶ θὰ ἱκανοποιῇ συγχρόνως καὶ τοὺς λίγους (τοὺς ἐκλεκτικοὺς) καὶ τὸ εὐρὺ κοινό.

— Ἀπὸ τοὺς ξένους σκηνοθέτες ποιὸν θαυμάζετε περισσότερο;

— Τὸ Ρομπέρτο Ροσσελίνι. Εἶναι ἕνας πραγματικὸς δημιουργός. Ἐκτὸς ἀπὸ τὶς ἐπιτυχίες «Ρώμη ἀνοχύρωτος πόλις» καὶ «Γερμανία ἔτος μηδέν», μᾶς ἔδωσε καὶ τὸ σκέτς «Ὁ φθόνος» στὰ «7 θανάσιμα ἁμαρτήματα», ποὺ θεωρῶ μικρὸ ἀριστούργημα.

— Εἶχε ὅμως καὶ ἀποτυχίες.

— Πάντοτε οἱ πραγματικοὶ δημιουργοὶ δίνουν καὶ μετριότητες. Ἄλλωστε, οἱ ἀποτυχίες του ὀφείλονται στὸ ὅτι, χάριν τῆς Ἰνγκριντ Μπέργκμαν, ξέφυγε ἀπὸ τὸ δρόμο του.

— Καί, γιὰ νὰ ξαναγυρίσουμε στὸν ἑλληνικὸ κινηματογράφο, ποιὰ εὐχὴ κάνετε γιὰ χάρι του;

— Θὰ κάνω μιὰ εὐχή, ποὺ εἶναι ἁπλή, πραγματοποιήσιμη καὶ ἐπιβάλλεται νὰ ἐκπληρωθῇ ὅσο τὸ δυνατὸν πιὸ σύντομα: Νὰ μειωθῇ ἡ εἰς βάρος του φορολογία τουλάχιστον κατὰ 10%. Αὐτὸ θὰ εἶναι πολὺ πιὸ ἀποδοτικὸ ἀπ' ὅλα τὰ ἄλλα «εὐεργετικὰ» νομοσχέδια καὶ τοὺς χαρακτηρισμοὺς περὶ «προστατευομένων» ταινιῶν, ποὺ δὲν καταλήγουν οὐσιαστικὰ σὲ κανένα θετικὸ οἰκονομικὸ ὄφελος.

Λ. ΔΕΠΟΛΛΑΣ

★

Κινηματογραφικὲς πεννιὲς

Ὁ «Ντελικάνης», τὸ ἐγχρωμο φίλμ τοῦ Μανώλη Σκουλούδη, δὲν πρόκειται νὰ προβληθῇ κατὰ τὴν τρέχουσα περίοδο. Τὸ ἀρνητικὸ θὰ σταλῇ τώρα στὰ Ἰταλικὰ στούντιο προκειμένου νὰ τυπωθοῦν ἐκεῖ οἱ ἔγχρωμες κάπιες. Τὸ ἔργο πάντως θὰ εἶναι ἐγκαίρως ἕτοιμο, γιὰ νὰ βληθῇ στὴ Θεσσαλονίκη, κατὰ τὴν Δ' Ἑβδομάδα τοῦ Ἑλληνικοῦ Κινηματογράφου (16 - 22 Σεπτεμβρίου).

— Ἡ κακοκαιρία ἔγραψε ἀφορμὴ νὰ ἀναβληθοῦν τὰ τελευταῖα ἐξωτερικὰ γυρίσματα τοῦ φίλμ τῆς Ἀλίκης Βουγιουκλάκη «Ἡ ψεύτρα», ποὺ θὰ ἔπρεπε κανονικὰ νὰ εἶχε τελειώσει τὸ περασμένο Σάββατο.

Ο ΔΙΑΛΟΓΟΣ ΤΗΣ ΕΒΔΟΜΑΔΟΣ

ΠΑΙΔΙ ΜΕ ΜΕΛΛΟΝ

(Πρόσωπα: Ὁ μπαμπᾶς, ἡ μαμά, ὁ Τοτός).

Ο ΜΠΑΜΠΑΣ: Δὲ θέλεις, λοιπόν, νάρθῆς μαζί μου στοῦ θείου Πέτρου;

Η ΜΑΜΑ: Ὄχι, σοῦ εἶπα. Μιὰ φορὰ μιλάει ὁ κόσμος!

Ο ΜΠΑΜΠΑΣ: Πολὺ ὡραῖα! Θὰ πάω κι' ἐγὼ μὲ τὸν Τοτό.

Η ΜΑΜΑ: Νὰ μοῦ κάνης τὴ χάρι ν' ἀφίσης τὸν Τοτὸ ἡσυχο. Τὸ ξέρεις πολὺ καλά, ὅτι δὲ θέλω νὰ ἔχη ὁ γυιός μου ἐπαφὴ μὲ μερικοὺς τῆς οἰκογενείας σου...

Ο ΜΠΑΜΠΑΣ: Εἶμαι περίεργος νὰ μάθω ποιὸς διατάσσει ἐδῶ μέσα... Πάντως, εἶπα, ὅτι θὰ πάρω τὸν Τοτὸ καὶ θὰ τὸν πάρω! Τοτό, ἔλα παιδί μου!

Η ΜΑΜΑ: Τοτό, νὰ μείνης αὐτοῦ ποὺ κάθεσαι! Οὔφ, θὰ τρελλαθῶ!...

Ο ΜΠΑΜΠΑΣ: Τοτό, ν' ἀκούσης τί σοῦ λέει ὁ μπαμπᾶς σου, γιατὶ ἀλλοιῶς...

Η ΜΑΜΑ: Τοτό, νὰ κάνης αὐτὸ ποὺ σοῦ λέει ἡ μαμά σου, γιατὶ ἀλλοιῶς...

(Τὸν πληροφοροῦν κι' οἱ δυό, μὲ μιὰ χειρονομία, ὅτι θὰ τοῦ τὶς βρέξουν. Ὁ Τοτὸς ὅμως δὲ δίνει προσοχὴ οὔτε στὸν ἕνα, οὔτε στὸν ἄλλο. Ἔχει πιάσει μιὰ μυίγα καὶ προσπαθεῖ νὰ τῆς βάλη ἕνα χαρτάκι, γιὰ νὰ τὴ μεταβάλη σὲ ἀεροπλάνο).

Ο ΜΠΑΜΠΑΣ: Ἄκουσες, Τοτό, τί σοῦ εἶπα; Ποιὸς σοῦ μιλάει τόση ὥρα;

Η ΜΑΜΑ: Ξέρεις, Τοτό, τί σὲ περιμένει...

Ο ΜΠΑΜΠΑΣ (χάνει τὴν ὑπομονή του, ἁρπάζει τὸν Τοτὸ ἀπὸ τὸ χέρι καὶ τὸν τραντάζει ὁλόκληρο). Ἂν δὲν τὶς φάς, δὲν παίρνεις ἀπὸ λόγια, παλιόπαιδο!

Η ΜΑΜΑ (πιάνει τὸν Τοτὸ ἀπὸ τ' ἄλλο χέρι καὶ τὸν τραβάει κι' αὐτὴ πρὸς τὸ μέρος της. Στὸν ἄνδρα της): Σοῦ εἶπα, ὅτι δὲ θ' ἀφίσω τὸ παιδὶ νἀσθῆ μαζί σου. Δὲ θέλω ὁ γυιός μου, ποὺ προσπαθῶ νὰ τὸν κάνω τύπο καὶ ὑπογραμμὸ ἀνθρώπου, νὰ ἔχη πάρε-δῶσε μὲ θείους... Τί μαθήματα θὰ πάρη τὸ παιδὶ ἀπὸ κάτι τέτοιους...

Μὴ μὲ ἀναγκάζης νὰ πῶ περισσότερα... Ὁ γυιός μου ἔχει ἀνατροφή, ἀνώτερα αἰσθήματα, καί...

Ο ΤΟΤΟΣ (ξεθυμαίνοντας): Μὰ τί μὲ τραβᾶτε κι' οἱ δυό σας;... Θὰ μοῦ ξεκολλήσετε τὰ χέρια!...

(Ἡ μαμὰ κατόρθωσε ν' ἀποσπάση τὸν Τοτὸ ἀπ' τὰ χέρια τοῦ μπαμπᾶ. Τὸν παίρνει μαζί της καὶ πηγαίνει καὶ κλειδώνεται στὴν κάμαρή της. Βγάζει ἀπὸ τὴν τσάντα της ἕνα δίφραγκο).

Η ΜΑΜΑ: Τοτό, γιὰ νὰ σοῦ ἀποδείξω πόσο εἶμαι εὐχαριστημένη ἀπὸ σένα, σοῦ δίνω αὐτὸ τὸ δίφραγκο. Πάρτο ν' ἀγοράσης καραμέλλες. Ἔτσι πάντα νὰ εἶσαι καλός.. Ν' ἀκοῦς τὴ μαμά σου... (Τὸν φιλάει).

Ο ΤΟΤΟΣ: Εὐχαριστῶ, μαμά. Ἀλλὰ μοῦ ξεκόλλησες τὸ χέρι...

(Βάζει τὸ δίφραγκο στὴν τσέπη. Ἡ μαμὰ φεύγει. Ὁ Τοτὸς πηδᾶ ἀπὸ τὸ παράθυρο τοῦ ἰσογείου καὶ τὸ βάζει στὰ πόδια. Ἐνῶ περιφέρεται στὸ δρόμο, μὲ τὴν ἀπορία ἂν πρέπει ν' ἀνοράση μὲ τὸ δίφραγκο καραμέλλες ἢ φυστίκια, πέφτει ξαφνικὰ πάνω στὸ μπαμπᾶ του, ποὺ τραβάει γιὰ τὸ σπίτι τοῦ θείου Πέτρου. Μιὰ διαβολικὴ σκέψη περνάει τότε ἀπ' τὸ μυαλὸ τοῦ Τοτοῦ).

Ο ΜΠΑΜΠΑΣ: Τί γυρεύεις στοὺς δρόμους, Τοτό;

Ο ΤΟΤΟΣ: Ἤρθα, μπαμπᾶ, νὰ πᾶμε μαζὶ στοῦ θείου Πέτρου...

Ο ΜΠΑΜΠΑΣ: Μπράβο, παιδάκι μου! Τώρα εἶμαι εὐχαριστημένος ἀπὸ σένα... Ἔτσι νὰ κάνης πάντα... Ν' ἀκοῦς τὸ μπαμπᾶ σου...

Ο ΤΟΤΟΣ: Ἡ μαμὰ μοῦ ἔδινε δυὸ φράγκα γιὰ νὰ μείνω σπίτι. Ἐσὺ πόσα θὰ μοῦ δώσης γιὰ νἄρθω μαζί σου;

Ο ΜΠΑΜΠΑΣ (διασκεδάζοντας μὲ τὴν ἀφέλεια τοῦ Τοτοῦ): Ἐγὼ θὰ σοῦ δώσω τρία φράγκα... Νά, πάρε τα...

Ο ΤΟΤΟΣ: Εὐχαριστῶ,μπαμπᾶ. (Κάνει μὲ τὸ νοῦ λογαριασμό): Δυὸ ἀπὸ τὴ μαμὰ καὶ τρία ἀπὸ τὸ μπαμπᾶ, πέντε... Καλὰ εἶναι... Μά, ἂν τὸ μάθη ἡ μαμά, θὰ μὲ μουρλάνη στὸ ξύλο!...

(Πιάνει τὸ μπαμπᾶ ἀπ' τὸ χέρι καὶ προχωροῦν. Σὲ λίγο, τοῦ ἔρχεται νέα σατανικὴ ἔμπνευση).

Ο ΤΟΤΟΣ: Μπαμπᾶ, μπαμπᾶ!

Ο ΜΠΑΜΠΑΣ: Τί θέλεις, Τοτό;

Ο ΤΟΤΟΣ: Δὲν εἶμαι καλά, μπαμπᾶ. Νά, μὲ τραντάξατε τόσο πολύ, ἡ μαμὰ κι' ἐσύ, ποὺ μ' ἔπιασε ζαλάδα... Μοῦ φαίνεται πὼς θὰ πέσω κάτω...

Ο ΜΠΑΜΠΑΣ (ἀνήσυχος): Ἀφοῦ δὲ νοιώθεις καλά, παιδί μου, τότε νὰ γυρίσης γρήγορα στὸ σπίτι...

Ο ΤΟΤΟΣ (ἄλλο ποὺ δὲ θέλει): Ναί, μπαμπᾶ, τρέχω νὰ ξαπλώσω...

Ο ΜΠΑΜΠΑΣ: Πήγαινε καὶ νὰ μὴ χαζεύης στὸ δρόμο!

(Ὁ Τοτός, φτάνοντας στὸ σπίτι, βρίσκει τὴ μαμὰ του ἔξω φρενῶν).

Ο ΤΟΤΟΣ (μυρίζεται ξύλο καὶ προσπαθεῖ νὰ τὸ ἀποφύγη): Ξέρεις κάτι, μαμάκα;...Εἶδα στὸ δρόμο τὸ μπαμπᾶ, ποὺ ἤθελε νὰ μοῦ δώση τρία φράγκα γιὰ νὰ πάω μαζί του στοῦ θείου Πέτρου... Ἐγὼ ὅμως δὲ μποροῦσα νὰ τὸ κάνω αὐτὸ χωρὶς τὴ θέλησί σου καὶ προτίμησα νὰ γυρίσω πίσω...

Η ΜΑΜΑ: Ἔκανες πολὺ καλά, παιδί μου! Βλέπω, ὅτι τὰ μαθήματα, ποὺ σοῦ δίνω πιάνουν τόπο... Γι' αὐτὸ θὰ σοῦ δώσω ἐγὼ τὰ τρία φράγκα, ποὺ σοῦ ἔταξε ὁ πατέρα σου... Νά, πάρε ἕνα τάλληρο καὶ δῶσε μου πίσω τὰ δύο, ποὺ σοῦ εἶχα δώσει λίγη ὥρα πρίν...

Ο ΤΟΤΟΣ: Μά... πῆρα καραμέλλες, μαμά! Ἔτσι δὲ μοῦ εἶπες; Δῶσε μου τὸ τάλληρο, καὶ σοῦ χρωστάω τὰ δυὸ φράγκα!

Η ΜΑΜΑ: Ἔστω!... Φτάνει νὰ εἶσαι πάντα καλὸ παιδί...

(Ὕστερα ἀπὸ μιὰ ὥρα, γυρίζει ὁ μπαμπᾶς. Δὲ χαιρετάει τὴ μαμά, δὲν ἀνταλλάσσουν λέξι. Εἶναι μαλωμένοι).

Ο ΜΠΑΜΠΑΣ (παίρνοντας τὸν Τοτὸ κατὰ μέρος): Πῶς πάει ἡ ζαλάδα σου;

Ο ΤΟΤΟΣ: Πέρασε, μπαμπᾶ, μονάχα πού...

Ο ΜΠΑΜΠΑΣ: Μονάχα πού...

Ο ΤΟΤΟΣ: Ὅταν ἡ μαμὰ ἔμαθε, ὅτι μοῦ ἔδωσες τρία φράγκα, μοῦ τὰ πῆρε, μαζὶ μὲ τὰ δύο ποὺ εἶχε δώσει κι' ἐκείνη, γιὰ νὰ μὴν ἔρθω μαζί σου... (Κλαίει).

Ο ΜΠΑΜΠΑΣ: Τὸν καϋμένο τὸν Τοτό... Μὰ δὲ θέλω ἐγὼ νὰ ζημιωθῆ τὸ παιδάκι μου... Νά, Τοτό μου, τὸ τάλληρο, ποὺ σοῦ πῆρε ἡ μαμά... Μὴν κλαῖς!

Ο ΤΟΤΟΣ (τσεπώνοντας τὸ τάλληρο): Εὐχαριστῶ, μπαμπᾶ. Σὲ παρακαλῶ, μὴν πῆς τῆς μαμᾶς τίποτα...

Ο ΜΠΑΜΠΑΣ: Ἀστειεύεσαι, βέβαια.

Ο ΤΟΤΟΣ (κάθεται σὲ μιὰ ἄκρη καὶ λογαριάζει): Δυὸ ἀπὸ τὴ μαμὰ καὶ τρία ἀπὸ τὸ μπαμπά, μᾶς κάνουν πέντε. Πέντε ἀπὸ τὴ μαμὰ καὶ πέντε ἀπὸ τὸ μπαμπά, μᾶς κάνουν δέκα. Δέκα καὶ πέντε, ἴσον δεκαπέντε... Σὰ νὰ λέμε, ἔχω δεκαπέντε φράγκα στὴν τσέπη μου, χωρὶς νὰ λογαριάσουμε, ὅτι ὁ μπαμπᾶς κι' ἡ μαμὰ ἔχουν τὰ νεῦρα τους. Ἂν ξαναπιαστοῦν, ἀσφαλῶς ἐγὼ θὰ βγῶ ὠφελημένος. Θεούλη μου, κάνε τὸ θαῦμα σου: ἂς στήσουν κανένα καυγαδάκι... Καὶ βάζης κι' ἐσὺ τὸ μερτικό σου ἀπ' ὅσα πάρω...

ΑΛΦΟΝΣ ΓΚΡΟΖΙΕΡ

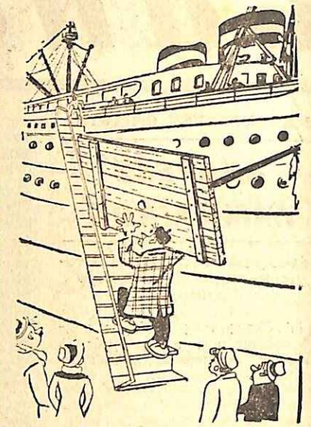

Ὁ ἀπαισιόδοξος.

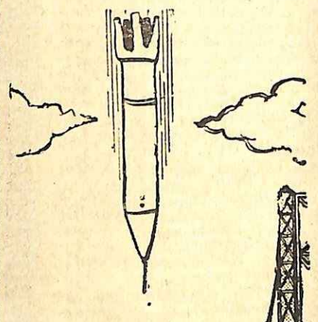

— Τὸ συγχαρητήριά μας, κύριε καθηγητά, γιὰ τὴν ἐπιτυχῆ ἐκτόξευσι τοῦ πυραύλου!

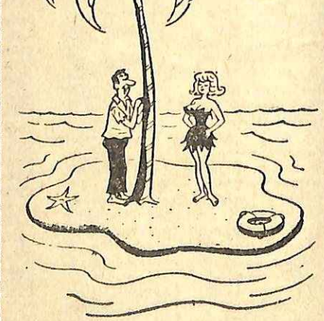

— Δὲν πρόκειται νὰ σὲ πιέσω! Ἔχεις ὅλο τὸν καιρὸ νὰ τὸ σκεφθῆς καλά!

ΓΙΑ ΤΗ ΓΥΝΑΙΚΑ ΚΑΙ ΤΟΝ ΕΡΩΤΑ

★ Ἡ γυναίκα εἶναι τὸ πιὸ ἀσθενικὸ πλάσμα, τὸ προικισμένο μὲ τὴν πιὸ ἀπίστευτη δύναμι.

★ Οἱ γυναῖκες ἀφιερώνουν τὴν ἀνοιξι τῆς ζωῆς τους στὸν ἔρωτα καὶ τὸν χειμῶνα στὴν εὐλάβεια. Γιατὶ ὅταν ἡ γυναίκα ἐγκαταλειφθῆ ἀπὸ τὸν ἄνδρα, τότε παραδίνεται στὸ Θεό. Ὁ Θεὸς εἶναι ὁ τελευταῖος ἐραστὴς κι' ὁ μόνος ποὺ... δὲν τὴν ἀπατά.

★ Καὶ στὴ νεότητά της καὶ στὴ γηρατειά της, ἡ γυναίκα δὲ μπορεῖ νὰ ζῆ, χωρὶς συγκίνησι τὰ σπάργανα ἑνὸς μωροῦ — συγκίνησι ἀνώτερη ποὺ δὲ μπορεῖ νὰ τὴν καταλάβη ὁ ἄνδρας ποτέ.

★ Ὁ ἄνδρας ποὺ ἔχει πνεῦμα ἀνεπτυγμένο, πρέπει νὰ διαλέγη γυναίκα μὲ κοινὸ μυαλό, γιατὶ δυὸ πνεύματα μέσα στὸ ἴδιο σπίτι εἶναι πολλά.

★ Γυναῖκες, γυναῖκες!... Εἶστε τὸ μεγάλο μυστήριο ποὺ τυραννεῖ ὁλόκληρη τὴ φύσι.

★ Ὅλος ὁ κόσμος γιὰ τὴ γυναίκα πρέπει νἄναι τὸ σπίτι της. Ἐκεῖ μέσα εἶναι τὸ κράτος της, ἐκεῖ μπορεῖ νὰ κυβερνᾶ μὲ τὴν ἀγαθότητα, τὴ γλυκύτητα καὶ τὴν τρυφερότητα.

★ Τὸ μυστήριο τοῦ ἔρωτος εἶναι βαθύτερο ἀπὸ τὸ μυστήριο τοῦ θανάτου.

★ Ἡ γυναίκα μπορεῖ νὰ ξεχάση τὸν ἔρωτά της, τὰ ἐρωτικά της ὅμως κόλπα ποτέ.

★ Ὅταν ὁ ἔρως κυριαρχήση, τυφλώνει τὴ ντροπή.

Τὰ μικρὰ μυστικὰ ΤΩΝ ΜΕΓΑΛΩΝ

(Τὸ Διεθνὲς κούς—κούς)

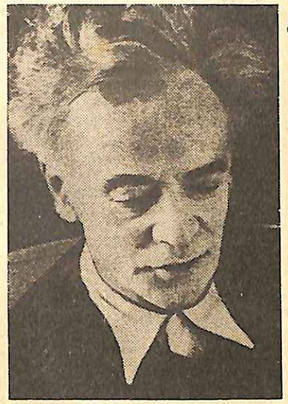

Λὲβ Λαντάου: «Πέθανα τέσσερις φορές...».

Ὁ θάνατος, ἡ ζωὴ καὶ τὸ ποίημα

Ὁ Λὲβ Λαντάου, ὁ μεγάλος Ρῶσος ἐπιστήμονας, τὸ βραβεῖο Νόμπελ τῆς φυσικῆς, ὁ ἄνθρωπος ποὺ πέθανε τέσσερες φορὲς καὶ ἀναστήθηκε, σώθηκε ὁριστικὰ ἀπὸ τὸν κίνδυνο καὶ ἤδη τὸ ὑπέροχο μυαλό του ἄρχισε νὰ κάνη πολύπλοκους μαθηματικοὺς ὑπολογισμούς.

Ἔπειτα ἀπὸ ἕνε τρομερὸ αὐτοκινητιστικὸ δυστύχημα ἔξω ἀπὸ τὴ Μόσχα, ὁ Λαντάου βρέθηκε σὲ τραγικὴ κατάστασι...

Τὸ κεφάλι του, ἦταν τελείως ἀνοιγμένο, μὲ τὰ μυαλὰ ἔξω, ὅλα του τὰ πλευρὰ σπασμένα, σχεδὸν χωρὶς ἀναπνοή... Ὅλοι περίμεναν ἀπὸ στιγμὴ σὲ στιγμὴ τὸ μοιραῖο τέλος.

Τέσσερες φορὲς θεωρήθηκε νεκρὸς καὶ τέσσερες φορὲς τὸν ξανάφεραν στὴ ζωή...

Ἐπιστήμονες ἀπ' ὅλο τὸν κόσμο συνεργάστηκαν γιὰ νὰ ἐπιτύχουν τὰ διαδοχικὰ αὐτὰ θαύματα.

Ἕνα ἀπὸ τὰ μεγάλα, τὰ πιὸ πανανθρώπινα μυστικὰ γιὰ τὴ σωτηρία τοῦ Λαντάου, εἶναι ἡ συνεργασία τῶν κορυφαίων ἰατρῶν ὅλου τοῦ κόσμου, ποὺ ἔδωσαν στὸ προσκέφαλό του τὴ μάχη τῆς ζωῆς καὶ τοῦ θανάτου...

Γιατὶ ὁ Λαντάου δὲν εἶναι μόνο ἕνας εἰδικὸς ἐπιστήμων, ἀλλὰ καὶ ἕνα πλατὺ πανανθρώπινο πνεῦμα, ποὺ εἶχε πιστοὺς φίλους σὲ ὅλο τὸν κόσμο....

Τὸ δεύτερο μυστικὸ εἶναι ὁ ρόλος τῆς γυναίκας του «Ντότσκα», ποὺ τὴ φωνάζει χαϊδευτικά. Ἐπως τὴ φωνάζει καὶ ἐκείνη καὶ ὑπέροχος πιστήμων καὶ ἐκείνη καὶ ὑπέροχος ἄνθρωπος, ἔμεινε διασκὸς κοντὰ στὸν ἄνθρωπο, ἔμεινε διασκὸς κοντὰ στὸν ἄνθρωπο, ἐνῶ ἐκεῖνος ἔδινε τὴ μάχη τοῦ θανάτου, ψιθυρίζοντας στ' αὐτί του λόγια ἀγάπης, προσπαθώντας μὲ τὴ θερμὴ της λατρεία νὰ φωτίση τὰ σκοτάδια τοῦ μυαλοῦ του...

Ἡ «Ντότσκα», ξανθειά, μὲ λαμπερὰ μάτια, μὲ τὴν ἀκτινοβολία τῆς καλωσύνης στὸ πρόσωπό της, ἄκουσε τὰ πρῶτα λόγια, ποὺ ψιθύρισε ὁ ἄντρας της, γυρίζοντας ἀπὸ τὸ ταξίδι τοῦ θανάτου.

Ἦτανε ἕνα γαλλικὸ ποίημα ἀγάπης...

Ἔρως. δόξα καὶ... κιλά!

Ἐνῶ ἡ Μαρία Κάλλας ἀνοιπαύεται στὶς δάφνες της, ἡ μεγάλη ἀντίπαλος, ἡ Ρενάτα Τεμπάλτης, συνεχίζει τὴ μάχη ἀπὸ τὸ σημεῖο ἀκριβῶς, ποὺ τὴν εἶχε ἀρχίσει στὰ πρῶτα της βήματα ἡ Ἑλληνίδα ἀοιδός...Ἀποφάσισε δηλαδὴ ν' ἀδυνατίση, νὰ χάση μερικὰ ἀπὸ τὰ κιλά, ποὺ τῆς ἔδιναν μιὰ ὄψι ὄχι καὶ πολὺ χαριτωμένη.

Καὶ ἡ προσπάθειά της ξεπέρασε κάθε ἐλπίδα...

Σὲ λίγο σχετικῶς διάστημα, ἔχασε δεκατέσσερα κιλὰ καὶ βρῆκε μιὰ σιλουέττα συλφίδας, προσθέτοντας ἔτσι στὴ θαυμάσια φωνή της, καὶ τὴ γοητεία τῆς ἐμφανίσεως.

Ἀλλά, ἀπὸ αὐτὶ σὲ αὐτὶ καὶ

Τεμπάλντι: «Ἔχασα 14 κιλά...»

ἀπὸ στόμα σὲ στόμα, δὲν ἔκανε τὸ γῦρο του μόνο τὸ μυστικὸ τοῦ ἀδυνατίσματος τῆς Τεμπάλντι...

Σὲ λίγο ἤρθε νὰ τὸ συμπληρώση ἄλλο ἕνα μυστικό, ποὺ αὐτὸ εἶναι τρομερὸ γιὰ τὴν Ἰταλίδα ἀοιδό: Ἡ Ρενάτα Τεμπάλντι ἔχασε τὴ φωνή της!...

Ἡ συστηματικὴ δίαιτα, ποὺ ἔκανε γιὰ ν' ἀδυνατίση, χτύπησε τὶς τόσο λεπτὲς καὶ εὐαίσθητες φωνητικὲς χορδές...

Εὐτυχῶς γιὰ τὴν Τεμπάλντι, ποὺ χύνει μαῦρα δάκρυα — ὅταν μιὰ πριμαντόνα κλαίη, εἶναι σὰ ν' ἀνοίγουν οἱ καταρράχτες τοῦ οὐρανοῦ — οἱ γιατροὶ πιστεύουν, ὅτι γρήγορα θὰ ξαναβρῆ τὴν ὑπέροχη φωνή της.

Ἀλλὰ ὑπάρχει κι' ἕνα τρίτο μυστικό, ἕνα κρυφὸ μυστικὸ στὴν καρδιὰ τῆς Τεμπάλντι: Εἶναι ἐρωτευμένη! Τρελλὰ ἐρωτευμένη! Κι' ἂν ἀποφάσισε ν' ἀδυνατίση, αὐτὸ βασικὰ ὀφείλεται στὸ ζωηρὸ πόθο ν' ἀρέση «σ' Ἐκεῖνον», ποὺ γιὰ τὴν ὥρα κανεὶς δὲν τὸν ξέρει ἀκριβῶς, ἀλλὰ μερικοὶ τὸν φαντάζονται.

Τὸ τρομερό, ὅμως, εἶναι, ὅτι, γιὰ νὰ ξαναβρῆ τὴ φωνή της, ἡ Τεμπάλντι πρέπει νὰ σταματήση τὴ δίαιτα. Κι' αὐτὸ σημαίνει, ὅτι γρήγορα θὰ ξαναβρῆ τὰ δεκατέσσερα κιλά της...

Ἀλλὰ ἔτσι, πιθανὸν νὰ χάση τὸν ἔρωτα «Ἐκείνου».

Τραγικὸ δίλημμα...

Ὁ ἔρωτας κι' ἡ δόξα δίνουν τὴ μάχη τους στὴν καρδιὰ τῆς Τεμπάλντι

Ξίγουρα, τὰ δάκρυα τῆς πριμαντόνας θ' ἀρχίσουν πάλι νὰ τρέχουν καταρράχτης...

Ἕνας ἀθλητὴς τοῦ κινηματογράφου

Ἕνα ἀπ' τὰ πραγματικὰ ἀριστουργήματα τῆς παγκόσμιας φιλολογίας, τὸ βιβλίο τοῦ περιφήμου Λώρενς «Οἱ ἑπτὰ στύλοι τῆς σοφίας», γυρίστηκε σὲ φίλμ, ποὺ εἶναι ὑποψήφιο γιὰ πολλὰ Ὄσκαρ...

Ἀλλὰ ὁ ἐνσαρκωτὴς τοῦ ἴδιου τοῦ Λώρενς — ποὺ εἶναι κι' ὁ ἥρωας τοῦ βιβλίου του — ὁ Πέτερ Τοὺλ, εἶναι τελείως ἄγνωστος...

Τὸ μυστικό του, λοιπόν, τὸ ἀποκάλυψε ὁ ἴδιος:

— Εἶμαι ἕνας τριαντάρης Ἰρλανδὸς καὶ μὲ διάλεξαν νὰ πρωταγωνιστήσω σ' αὐτὸ τὸ ἔργο, παρμένο ἀπὸ ἕνα βιβλίο, ποὺ πάντοτε θαύμαζα. Δὲν ἤξερα τί μὲ περίμενε... Δυὸ χρόνια ἔζησα σὰ Βεδουῖνος στὴν ἔρημο, ὅπου γυριζόταν τὸ ἔργο. Ἔλαβα μέρος σὲ τρομερὲς μάχες, μαστιγώθηκα ἀπὸ τοὺς ἐχθρούς μου, καβάλησα γκαμήλες καὶ ἄγρια ἄλογα, γιατὶ τὸ ἔργο εἶναι ὁ πόλεμος στὴν ἔρημο. Τὸ μυστικό μου, λοιπόν, εἶναι ἕνα: Δὲ λύγισα. Ἴσως δὲν εἶμαι ἠθοποιός, ἀλλὰ ἀθλητής.

Ὁ Πέτερ Τοὺλ σταμάτησε νὰ

Πέτερ Τούλ: «Δυὸ χρόνια στὴν ἔρημο...».

μιλάη γιὰ λίγο, ἐνῶ τὸ βλέμμα του ἦτανε σκοτεινὸ καὶ μετὰ πρόσθεσε:

— Θέλετε ἕνα ἀκόμα μυστικό; Θὰ κλειστῶ σὲ μιὰ κλινικὴ γιὰ ἕνα μήνα. Τὸ ἔργο τέλειωσε, ἀλλὰ ἐγὼ δὲν ἀντέχω πιά...

Μακμίλλαν: «Θὰ τοὺς παντρέψω...».

Ὁ Μάκ-Μίλλαν ζητάει νύφες...

Δὲν τοῦ φτάνουν οἱ διάφοροι πονοκέφαλοι — ὁ πονοκέφαλος ὑπ' ἀριθ. 1 εἶναι ὁ Ντὲ Γκὼλ — ἀλλὰ ὁ πρωθυπουργὸς τῆς Μεγάλης Βρετανίας Μακμίλλαν ἔχει ν' ἀσχοληθῆ καὶ μὲ παντρολογήματα!...

Γεγονὸς πρωτοφανὲς γιὰ ἕνα πρωθυπουργό, καὶ μάλιστα τῆς γηραιᾶς Ἀλβιόνος.

Πρῶτα-πρῶτα ὁ Ἄγγλος πρωθυπουργὸς πρέπει νὰ παντρέψη τὸ ταχύτερο τὸ διάδοχό του Ἐντουαρντ Χήθ.

Ὁ Ἄγγλος ὑπουργός, μ' ὅλο ποὺ πλησιάζει τὰ πενῆντα, κατώρθωσε νὰ μείνη ἀνύπαντρος καὶ νὰ τριγυρίζη, πανευτυχής, σὰν ἐλεύθερο πουλί!

Ἀλλοίμονο, ὅμως, σ' αὐτὸ τὸν κόσμο, καμμιὰ εὐτυχία δὲ διαρκεῖ...

Ἐπειδὴ ὁ πρωθυπουργὸς Μακμίλλαν ἔχει πολιτικὰ φθαρῆ καὶ γιὰ ν' ἀντιμετωπίση τὴν ἐργατικὴ ἀντιπολίτευσι, θέλει νὰ παραχωρήση προσεχῶς τὴ θέσι του σ' ἕνα ἄφθαρτο μέλος τῆς Κυβερνήσεώς του καὶ τοῦ κόμματός του.

Ἀπὸ πολλοὺς καὶ κυρίως ἀπὸ τὸν ἴδιο τὸν Μακμίλλαν, ὁ καταλληλότερος θεωρεῖται ὁ Χήθ...

Ἀλλὰ ἔχει ἕνα τρομερὸ ἐλάττωμα γιὰ ἕνα μελλοντικὸ πρωθυπουργό: εἶναι ἀνύπαντρος...

Μπροστὰ σ' αὐτὸ τὸ τραγικὸ ἐμπόδιο, ὁ Μακμίλλαν δὲν τὰ ἔβαλε κάτω. Ἀπλούστατα, ἀποφάσισε νὰ βρῆ μιὰ νύφη γιὰ τὸν ὑπουργό του...

Οἱ κυρίες τῶν μελῶν τῆς Κυβερνήσεως ἔστειλαν — ἐπειτα ἀπὸ σχετικὴ ἐπεύγουσα παράκλησι τοῦ πρωθυπουργοῦ — νὰ προτείνουν τὶς πιὸ κατάλληλες «συμβίες» γιὰ τὸν Ἐντουαρντ Χήθ, ποὺ, στωϊκὸς καὶ γιὰ λόγους πατριωτικούς, εἶναι ἕτοιμος νὰ θυσιαστῆ...

Τρεῖς εἶναι οἱ σοβαρώτερες ὑποψήφιες, ὅπως βεβαιώνουν ὅσοι εἶναι στὰ μυστικὰ τῶν «θεῶν»:

Ἡ Ἄνν Σαπτερ, 19 ἐτῶν, ἐγγονὴ τοῦ Μακμίλλαν, ἡ Ἔμμα Κάβεντιτς, 20 ἐτῶν, καὶ ἡ λαίδη Ἐλίζαμπετ Κάβεντιτς — συγγενὴς τῆς προηγουμένης — 37 Μαΐων.

Καλὴ τύχη Ἐντουαρντ Χήθ!...

Ὁ Μακμίλλαν ὅμως δὲν ἐπείγεται μόνο νὰ παντρέψη τὸ διάδοχό του, ἀλλὰ καὶ τὸν ἐγγονό του Ἀλεξάντερ.

Γιατὶ ὁ νεαρὸς κλάδος τῆς οἰκογενείας ἔγινε, τὸν τελευταῖο καιρό, πρωταγωνιστὴς τῆς παριζιάνικης «Ντότσε βίτα», γεγονός, ποὺ ἰδιαίτερα ἀνησυχεῖ τὸ γηραιὸ Χάρολντ...

Ο ΨΙΛΟΝ ΜΙ

ΕΠΙΣΤΗΜΗ ΔΙ' ΟΛΟΥΣ

ΕΝΑΣ ΜΕΓΑΛΟΣ ΚΙΝΔΥΝΟΣ ΞΑΝΑΓΥΡΙΖΕΙ

Τὰ ἀφροδίσια νοσήματα κάνουν θραῦσι στὴν ἀμερικανικὴ νεολαία

ΕΝΑΣ ἀπὸ τοὺς ἐχθροὺς τῆς ἀνθρωπότητος, ποὺ πιστεύαμε πὼς εἶχε ἐξοντωθῆ ὁριστικά, ἐδῶ καὶ ἀρκετὰ χρόνια, εἶναι τὰ ἀφροδίσια νοσήματα. Πρόκειται γιὰ ἕνα θέμα, ποὺ ἀποφεύγουν νὰ τὸ θίξουν ὡρισμένοι σεμνότυφοι ἠθικολόγοι, ἀκολουθῶντας τὴν τακτικὴ τῆς στρουθοκαμήλου. Μήπως ὅμως, μὲ τὸ νὰ κάνωμε πὼς τὸν ἀγνοοῦμε, μὲ τὸ νὰ κρυβώμαστε πίσω ἀπ' τὸ δάχτυλό μας, παύει νὰ ὑπάρχῃ ὁ κίνδυνος; Καὶ δὲν εἶναι ἀπείρως προτιμότερο νὰ τὸν ἀντιμετωπίσωμε μὲ εἰλικρίνεια, γιὰ νὰ δοῦμε πὼς θὰ μποροῦσε νὰ τὸν ἀποφύγωμε;

Αὐτὴ τὴ σωστὴ ἀρχὴ ἀκολουθῶντας, τὸ ἀμερικανικὸ περιοδικὸ μεγάλης κυκλοφορίας «Κοσμοπόλιταν», παρέχει, στὸ τελευταῖο τεῦχος του, μιὰ παραστατικὴ εἰκόνα τῆς θλιβερῆς καταστάσεως, ποὺ ἔχει δημιουργηθῆ στὴν Ἀμερικὴ ἀπ' τὸ καινούργιο φούντωμα τῶν ἀφροδισίων νοσημάτων, ἀνάμεσα στὴ νεολαία. Ἐξετάζει τὶς αἰτίες τοῦ κακοῦ καὶ δίνει ὡρισμένες συμβουλὲς γιὰ τὸν περιορισμό του.

Ἴσως στὴν Ἑλλάδα νὰ μὴν ἔχη πάρει τόσο σοβαρὴ μορφὴ τὸ πρόβλημα. Ὡστόσο, δὲ μπορεῖ κανεὶς νὰ ὑποστηρίξη, ὅτι δὲν ὑπάρχει. Συνεπῶς, ὅσα ἀναφέρει τὸ ἀμερικανικὸ περιοδικό, ἰσχύουν, ὡς ἕνα σημεῖο, καὶ γιὰ τὴ χώρα μας — τοὐλάχιστον γιὰ τὶς μεγαλύτερες πόλεις.

Τὰ ἀφροδίσια νοσήματα — γράφει τὸ περιοδικὸ — παρουσίαζουν μιὰ συνεχῆ αὔξησι, ἀπὸ τὸ 1955. Κι' ὁ ρυθμὸς τῆς αὐξήσεως αὐτῆς γίνεται ὁλοένα πιὸ γρήγορος.

Πρὸ 4 ἐτῶν, ἡ ἀμερικανικὴ Ὑπηρεσία Δημοσίας Ὑγείας ὑπελόγιζε, ὅτι 1 ἑκατομμύριο Ἀμερικανοὶ ἔπασχαν ἀπὸ τὴ νόσο τῆς ὠχρᾶς σπειροχαίτης, πολλοὶ μάλιστα ἀπ' αὐτοὺς χωρὶς νὰ τὸ ξέρουν. Τὸ 1959, μιὰ γενικὴ ἔρευνα ἀποκάλυψε ὅτι, στὸ ἔτος αὐτό, εἶχαν δηλωθῆ 25% περισσότερα κρούσματα ἀπ' ὅσα τὸ προηγούμενο. Τὸ 1961, τὰ νέα κρούσματα ἦσαν σχεδὸν τριπλάσια ἀπ' τοῦ 1957. Καί, τὸ 1962, ἦσαν κατὰ 15% περισσότερα ἀπ' τοῦ 1961.

Πρέπει νὰ σημειωθῆ, ὅτι ἡ μόλυνσι δὲ μεταδίδεται πιὰ μονάχα ἀπὸ τὶς ἑταῖρες τῆς Ἀφροδίτης, ὅπως ἄλλοτε. Στὴ Ν. Ὑόρκη, πρὸ 10 ἐτῶν, τὰ 30% τῶν κοινῶν γυναικῶν, ποὺ ἐξετάσθηκαν ἀπὸ τὴν ἀστυνομία, ἦσαν ἄρρωστες. Τώρα τὸ ποσοστὸ ἐλαττώθηκε σὲ 15% μόνο.

Ἀντίθετα ὅμως, ἡ ἀρρώστεια παρουσιάζει μεγάλη διάδοσι στοὺς ἐφήβους καὶ τῶν δύο φύλων καὶ ἁπλώνεται ἀνάμεσά τους, χάρις στὴν ἀπόλυτη ἐλευθερία, ποὺ ἔχει ἐπικρατήσει μεταπολεμικὰ σπὶς ἐρωτικὲς σχέσεις.

Μιὰ ἀπὸ τὶς κυριώτερες αἰτίες τοῦ κακοῦ εἶναι καὶ ἡ ἀστυφιλία, ἡ συγκέντρωσι δηλαδὴ τοῦ κόσμου στὶς μεγάλες πόλεις, ὅπου οἱ ἠθικὲς παραδόσεις ἔχουν χαλαρωθῆ καὶ ὁ ἔλεγχος τῶν γονέων πάνω στὰ παιδιά τους γίνεται δυσκολώτερος παρ' ὅσο στὰ μικρὰ μέρη.

Ἡ ἀρρώστεια τῆς ὠχρᾶς σπειροχαίτης εἶναι πολὺ ἐπικίνδυνη, ἂν παραμεληθῆ. Ἀρχίζει συνήθως μὲ μιὰ μικρὴ πληγή, στὸ σημεῖο ἀπ' ὅπου μπῆκε τὸ μικρόβιο στὸν ὀργανισμό. Ἡ πληγὴ αὐτὴ δὲν εἶναι πολὺ ἐνοχλητική, ἐπουλώνεται δὲ σὲ λίγες βδομάδες.

Ἐνάμισυ μῆνα ἀργότερα, ἐκδηλώνονται ἄλλα συμπτώματα: ἐξάνθημα, πονοκέφαλος, πονόλαιμος. Κι' αὐτὰ ὅμως ὑποχωροῦν γρήγορα, χωρὶς θεραπεία.

Ἀλλ' ἡ ἀρρώστεια συνεχίζει τὸν ὕπουλο καὶ μοιραῖο δρόμο της. Γιὰ πολλὰ χρόνια, δὲν προκαλεῖ κανένα σύμπτωμα. Ἡ ὕπαρξί της μπορεῖ ν' ἀνακαλυφθῆ μόνο μὲ ἐργαστηριακὲς ἐξετάσεις τοῦ αἵματος.

Ὕστερα ὅμως, τὸ μικρόβιο — ποὺ ἔχει στὸ μεταξὺ ἁπλωθῆ σ' ὁλόκληρο τὸ σῶμα κι' ἔχει φωλιάσει ἰδίως σ' ἕνα ἢ περισσότερα ὄργανα — ἀρχίζει τὸ καταστρεπτικὸ ἔργο του. Μπορεῖ τότε νὰ προκαλέσῃ τὴ διάρρηξι ἑνὸς μεγάλου αἱμοφόρου ἀγγείου, ἢ μιὰ φοβερὴ καρδιακὴ κρίσι. Μπορεῖ νὰ προσβάλῃ τὸν ἐγκέφαλο καὶ τὸ νωτιαῖο μυελό, φέροντας ἀφόρητους πόνους, τύφλωσι, παράλυσι, τρέλλα...

Ἕνας ἄντρας ἢ μιὰ γυναῖκα μπορεῖ νὰ εἶναι φορεὺς τοῦ μικροβίου, χωρὶς νὰ τὸ ξέρη, καὶ νὰ μεταδίδη σὲ ἄλλους τὴν ἀρρώστεια, ὥσπου νὰ κερδηθῆ ξαφνικὰ κι' ὁ ἴδιος, ἔπειτα ἀπὸ χρόνια, ἀπ' τὰ συμπτώματα τοῦ τρίτου καὶ τελευταίου σταδίου της.

Ἂν, ἀντίθετα, ἀνακαλυφθῆ ἐγκαίρως ἡ πάθησι, εἶναι σχετικὰ εὔκολο σήμερα νὰ θεραπευθῆ τελείως, μὲ μεγάλες δόσεις πενικιλλίνης.

Τὸ κακὸ ὅμως εἶναι — ὅπως εἴπαμε καὶ πιὸ πάνω — ὅτι τώρα προσβάλλει κυρίως «καλὰ» παιδιὰ καὶ μεταδίδεται ἀπὸ «καλὰ»

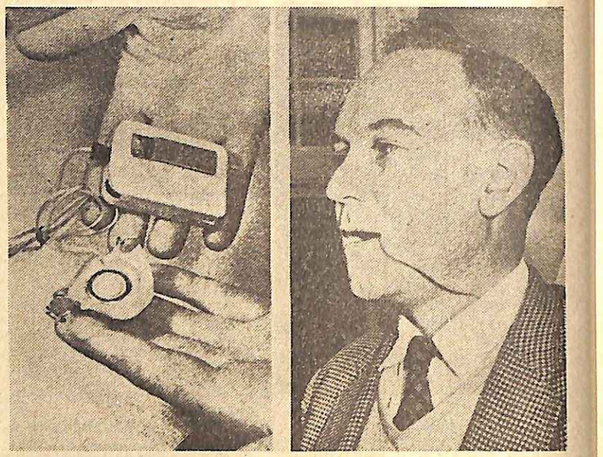

ΕΝΑ ΤΕΧΝΗΤΟ ΛΑΡΥΓΓΙ

Ἁπλή, μικρὴ σὲ ὄγκο καὶ ἄκρως ἀποδοτικὴ ἡ νέα αὐτὴ συσκευή, προορίζεται νὰ ἐξυπηρετήσῃ ἐκείνους, ποὺ ἔχασαν τὴ φωνή τους ὕστερα ἀπὸ κάποιο ἀτύχημα ἢ μιὰ χειρουργικὴ ἐπέμβασι. Ἕνας μικρὸς δονητὴς τοποθετεῖται στὸν οὐρανίσκο καὶ μ' ἕνα λεπτὸ σύρμα συνδέεται μὲ μιὰ συσκευὴ τραντζίστορ, ποὺ χωράει στὴν τσέπη. Μιὰ μικρὴ ρόδα χρησιμεύει, ὅπως καὶ στὰ ραδιόφωνα, γιὰ τὴ μείωσι ἢ αὔξησι τῆς ἐντάσεως. Ὅταν ὅλα βρίσκονται στὴ θέσι τους, διακρίνεται μόνο τὸ λεπτὸ σύρμα, ποὺ συνδέει τὸ δονητὴ μὲ τὸ τραντζίστορ.

κορίτσια. Σὲ πολλὲς δέ, σὲ πάρα πολλὲς περιπτώσεις, οἱ γιατροί, ποὺ ἀναλαμβάνουν τὴ θεραπεία ἑνὸς ἄρρωστου, κρατᾶνε τὸ μυστικό του, γιὰ νὰ μὴ τὸν «στιγματίσουν», καὶ ἀφίνουν ἐγκληματικὰ σὲ ἄγνοια τὰ πρόσωπα, ποὺ ἔχουν μολυνθῆ στὸ μεταξὺ ἀπ' αὐτόν.

Οἱ Ἀμερικανοὶ ἁρμόδιοι ἔχουν λόγους νὰ ὑποπτεύωνται ὅτι, ἀπὸ κάθε 20 νέα κρούσματα, τὰ 19 μένουν ἀδήλωτα καὶ ἄγνωστα, γι' αὐτὸ τὸ λόγο. Γιὰ νὰ καταλάβη κανεὶς τί σημαίνει αὐτό, πρέπει νὰ ποῦμε, ὅτι, γιὰ κάθε ἄρρωστο ποὺ θὰ τοῦ παρουσιαστῆ, ὁ γιατρὸς θὰ μποροῦσε — ἂν ἔκανε εὐσυνείδητα καὶ συστηματικὰ τὴ δουλειά του — ν' ἀνακαλύψῃ ἄλλους 100, ποὺ συνδέονται μὲ τὴ δική του περίπτωσι.

Ἀναφέρεται μάλιστα ἕνα περιστατικό, στὸ ὁποῖο, ξεκινῶντας ἀπὸ ἕναν ἄρρωστο ἄντρα, ἡ ἀμερικανικὴ Ὑπηρεσία Δημοσίας Ὑγείας ἀνακάλυψε ἕνα δίκτυο μολύνσεως, ποὺ περιλάμβανε 326 ἄλλα ἄτομα!

Τί πρέπει νὰ γίνη, γιὰ ν' ἀντιμετωπισθῆ ὁ κίνδυνος; Ν' ἀναφέρουν οἱ γιατροὶ κάθε νέα περίπτωσι ποὺ τοὺς παρουσιάζεται. Νὰ συνεργάζωνται μαζί τους οἱ ἄρρωστοι, ἀναφέροντας μὲ εἰλικρίνεια ὅλες τὶς σχέσεις τους. Νὰ ὀργανωθῆ τὸ ἔργο διαφωτίσεως τοῦ κοινοῦ μὲ φυλλάδια, τοιχοκολλήσεις, διαλέξεις, κλπ., ὥστε νὰ μάθουν οἱ νέοι νὰ ἀναγνωρίζουν ἐγκαίρως τὴν ἀσθένεια, καὶ νὰ πεισθοῦν, ὅτι θεραπεύεται ἀποτελεσματικὰ ὅταν βρίσκεται ἀκόμη στὴν ἀρχή της. Τέλος, νὰ γίνη μιὰ ἔντονη προσπάθεια ἀποκαταστάσεως τῶν ἠθικῶν ἀξιῶν, ποὺ ἔχουν τόσο κλονισθῆ.

Μικρὰ ἐπιστημονικὰ νέα

Κατὰ τοῦ ἔλκους

Ἕπειτα ἀπὸ ἐπίμονες προσπάθειες, ἕνας ἀπὸ τοὺς σοβαρώτερους φαρμακευτικοὺς οἴκους τῆς Εὐρώπης παρουσίασε ἕνα νέο «ἀντιχολινεργικὸ» φάρμακο, γιὰ τὴ θεραπεία τοῦ ἕλκους καὶ τῆς ὑπερχλωρυδρίας. Τὸ φάρμακο αὐτὸ λέγεται «Πριαμίνη», δοκιμάστηκε δέ, μὲ ἀριστα ἀποτελέσματα: Ἀπὸ 236 ἀρρώστους, οἱ 211 θεραπεύτηκαν ἢ παρουσίασαν μεγάλη βελτίωσι. Ἡ δράσι του ἀρχίζει ἀπὸ τὶς πρῶτες μέρες τῆς χορηγήσεώς του: Ἐξαφανίζει ἢ ἐλαττώνει τοὺς πόνους, ἀλλὰ καὶ τὰ κλινικὰ συμπτώματα ἐκλείπουν μετὰ 48 ὧρες. Οἱ ἀκτινογραφίες ἀποδείξανε ἐπούλωσι τοῦ ἕλκους. Ἕπειτα ἀπὸ 5 ἑβδομάδων θεραπεία.

Ἡ θεραπεία τοῦ ἐκζέματος

Στὴν Ἰατρικὴ Ἀκαδημία τοῦ Λονδίνου ἔγινε μιὰ ἐνδιαφέρουσα ἀνακοίνωσι σχετικὴ μὲ τὸ ἔκζεμα. Φαίνεται ὅτι ἡ τόσο διαδεδομένη αὐτὴ ἀσθένεια ὀφείλεται σὲ ἀνωμαλίες τοῦ νευροφυτικοῦ συστήματος. Συντελοῦν ὅμως καὶ ἄλλοι παράγοντες: διάφορες χρόνιες μολύνσεις ἀπὸ κληρονομικὴ νοσηλατα, ἀρθριτισμός, γαστροεντερικὲς ἢ νευρικὲς διαταραχές, κλπ. Ὅσο γιὰ τὴ θεραπεία, συνεστήθη τὸ νέο καὶ ἀποτελεσματικὸ φάρμακο «Σαλιξόλη». Συγχρόνως ὅμως, ὁ γιατρὸς πρέπει νὰ προσπαθήση νὰ τακτοποιήση γενικὰ τὴ λειτουργία τοῦ ὀργανισμοῦ τοῦ ἀσθενοῦς καὶ νὰ καταπολεμήση τὶς εἰδικὲς αἰτίες ποὺ προκαλοῦν τὸ ἔκζεμα. Τὸ «Σαλιξόλη» μπορεῖ νὰ χρησιμοποιηθῆ ἐπίσης γιὰ ἀποφυγὴ τῶν ὑποτροπῶν.

Νέο ἀντιβιοτικό

Ἕνα νέο εἶδος πενικιλλίνης ποὺ λέγεται «Πεντρεξίλ», ἀποδείχθηκε ὅτι καταστρέφει ὅλα ἀνεξαιρέτως τὰ μικρόβια, καὶ γι' αὐτὸ θεωρεῖται ἕνα ἀπὸ τὰ καλλίτερα ἀντιβιοτικά. Μεταξὺ ἄλλων, διαπιστώθηκε μὲ κλινικὲς καὶ ἐργαστηριακὲς δοκιμὲς ὅτι ἐνεργεῖ κερδοφόρως ἐναντίον τῶν λίαν ἀνθεκτικῶν μικροβίων.

Δοκιμὴ γιὰ τοὺς πνεύμονες

Μποροῦτε νὰ φυσήξετε καὶ νὰ σβύσετε ἕνα σπίρτο, ποὺ βρίσκεται σ' ἀπόστασι 7—8 πόντων ἀπ' τὸ στόμα σας; Ἂν ὄχι, πρέπει νὰ ἐξεταστῆτε ἀπὸ τὸ γιατρό, γιατὶ οἱ πνεύμονές σας δὲν ἔχουν ἀρκετὴ ἀναπνευστικὴ ἱκανότητα —ἴσως ἐξ αἰτίας κάποιας ἀποφράξεως. Ἡ δοκιμὴ αὐτὴ ἐπινοήθηκε ἀπ' τὸν Ἀμερικανὸ δόκτορα Ρόμπερτ Ὄλσεν, γιὰ τὴν ἐξέτασι πασχόντων ἀπὸ χρόνιες πνευμονικὲς ἀσθένειες. Γίνεται δὲ ὡς ἑξῆς: Κρατᾶτε τὸ σπίρτο 7—8 πόντους μακρυὰ ἀπ' τὸ στόμα σας. Ἀνοίγετε τελείως τὸ στόμα (δὲν πρέπει νὰ εἶναι σουφρωμένα τὰ χεῖλη σας). Ἀφίνετε νὰ χαμηλώση ἡ πρώτη δυνατὴ φλόγα τῆς ἀναφλέξεως τοῦ σπίρτου. Ὕστερα παίρνετε μιὰ βαθειὰ ἀναπνοὴ καὶ φυσᾶτε, ὅσο πιὸ δυνατὰ μπορεῖτε.

Ἡ «λιποφοβία» εἶναι ψυχοπάθεια

Τί εἶναι ἡ «λιποφοβία»; Μὲ τὸν ἐπιστημονικὸ αὐτὸ ὅρο, χαρακτηρίζουν δυὸ γιατροὶ τοῦ Σικάγου τὸν ἐπίμονο φόβο ποὺ ἔχουν πολλὲς γυναῖκες μὲ κανονικὸ βάρος μήπως παραπαχύνουν καὶ χάσουν τὴ «γραμμή» τους. Πρέπει νὰ σημειωθῆ δὲ ὅτι οἱ γυναῖκες αὐτὲς εἶναι, κατὰ κανόνα, λεπτὲς καὶ μικροκαμωμένες, ἐπομένως εἶναι ἐντελῶς ἀδικαιολόγητη ἡ φοβία ποὺ τὶς βασανίζει, τοὺς καταστρέφει τὴν ψυχικὴ γαλήνη καὶ τὶς κάνει ν' ἀναζητοῦν διαρκῶς δίαιτες καὶ φάρμακα κατὰ τῆς παχυσαρκίας. Μποροῦμε νὰ ποῦμε λοιπὸν ὅτι ἡ λιποφοβία εἶναι μιὰ μορφὴ ψυχοπαθείας.

ΤΙ ΞΕΡΕΤΕ ΓΙΑ ΤΟ ΣΥΝΑΧΙ;

Ἡ πιὸ ἐπίμονη, πιὸ διαδεδομένη καὶ πιὸ μυστηριώδης ἀρρώστια

ΣΤΓΧΑΡΗΤΗΡΙΑ! Περάσατε δίχως μεγάλες ζημιὲς τὸ φετεινὸ χειμῶνα—τὸ χειρότερο ἀπ' ὅσους θυμοῦνται οἱ σημερινὲς γενεές.

Εἶναι ὅμως πολὺ ἀπίθανο νὰ μὴν ἀρπάξατε ἕνα γερὸ συνάχι, νὰ μὴ τρέχανε τὰ μάτια σας κι' ἡ μύτη σας, νὰ μὴν εἴχατε πονόλαιμο καὶ πονοκέφαλο. Πρέπει μάλιστα νὰ θεωρήσετε τυχερὸ τὸν ἑαυτό σας, ἂν σταματήσατε μόνο στὸ ἕνα συνάχι, γιατὶ ἡ στατιστικὴ μᾶς λέει πὼς μπορεῖτε νὰ παθαίνατε μέχρι 6, μέσα στὸν ἴδιο χρόνο! Ὁ μέσος ὅρος εἶναι 3 συνάχια. Ἂν τυχὸν ἐσεῖς δὲν πάθατε οὔτε ἕνα, ἀποτελεῖτε τότε μιὰ σπανιωτάτη ἐξαίρεσι.

Παρ' ὅλες τὶς ἐκπληκτικὲς προόδους τῆς ἰατρικῆς ἐπιστήμης, τὸ συνάχι ἐξακολουθεῖ νὰ εἶναι ἡ περισσότερο διαδεδομένη ἀρρώστεια, συγχρόνως δὲ ἡ πιὸ ἐπίμονη κι' ἡ πιὸ μυστηριώδης. Οἱ γιατροὶ δὲν ξέρουν, παρὰ ἐλάχιστα πράγματα γι' αὐτήν. Ὡστόσο, οἱ λίγες αὐτὲς γνώσεις τοὺς ἀρκοῦνε, γιὰ νὰ δώσουν τὶς σωστὲς ἀπαντήσεις στὶς παρακάτω ἐρωταποκρίσεις, διαλύοντας μερικὲς λανθασμένες ἰδέες ποὺ ὑπάρχουν σὲ πολλοὺς γιὰ τὸ συνάχι:

1) "Ἕνα συνάχι μπορεῖ νὰ διατηρηθῆ ὅλο τὸ χειμῶνα;

Ὄχι. Οἱ ἰατρικὲς ἔρευνες ἔχουν ἀποδείξει ἀναμφισβήτητα ὅτι δὲ διαρκεῖ περισσότερο ἀπὸ 3 ἡμέρες. Ἂν, ἔπειτα ἀπ' τὸ χρονικὸ αὐτὸ διάστημα, ἐξακολουθοῦν νὰ ὑπάρχουν συμπτώματα κρυολογήματος, αὐτὰ ὀφείλονται πιὰ σὲ ἐπιπλοκὴ ἀπὸ ἄλλα μικρόβια.

Τὰ συμπτώματα τοῦ συναχιοῦ εἶναι: πονόλαιμος, τρέξιμο τῆς μύτης καὶ πονοκέφαλος. Ἐμφανίζονται δὲ συνήθως ὅλα μαζί.

2) Οἱ καλὰ ἀναπαυμένοι ὀργανισμοὶ εἶναι λιγώτερο ὑποκείμενοι στὸ συνάχι;

Ὄχι. Οἱ γιατροὶ δοκίμασαν τὴν ἀνάπαυσι, τὰ χαπάκια ντούς καὶ τὰ ἄφθονα ὑγρά, ὡς μέσα γιὰ νὰ προλαμβάνεται τὸ συνάχι. Τὰ ἀποτελέσματα ὅμως ἀποδείξανε ὅτι δὲ γίνεται τίποτα μ' αὐτὴ τὴ μέθοδο —οὔτε καὶ μὲ καμμιὰ ἄλλη.

3) Οἱ γυναῖκες ποὺ ἔχουν πολλὰ παιδιά, παθαίνουν εὐκολώτερα συνάχι;

Ὄχι. Ἡ λανθασμένη αὐτὴ ἀντίληψι βασίζότανε στὴ σκέψι ὅτι τὰ παιδιὰ φέρουν συχνὰ στὸ σπίτι τὸν ἰὸ τοῦ συναχιοῦ, ἀπ' τὸ σχολεῖο τους ἢ ἀπ' τὸ δρόμο ὅπου παίζουνε. Συνεπῶς, ὅσο περισσότερα εἶναι τὰ παιδιά, τόσο μεγαλώνει αὐτὸς ὁ κίνδυνος. Ἀλλ' οἱ στατιστικὲς παρατηρήσεις ἀποδείξανε πὼς δὲ συμβαίνει αὐτό.

4) "Οταν κουώνη κανείς, μποεῖ νὰ πάθη συνάχι;

Ὄχι. Οἱ ἰατρικὲς ἔρευνες ἀποδείξανε πὼς ἡ ψῦξι δὲν ἔχει καμμιὰ σχέσι μὲ τὸ συνάχι—ὅπως δὲν ἔχει οὔτε καὶ τὸ πολὺ βαρὺ ντύσιμο, ποὺ πίστευαν ἄλλοτε πὼς προδιαθέτει στὸ συνάχι.

5) Μὲ τὸ συνάχι, γάνομε τὴν αἴσθησι τῆς ὀσφρήσεως;

Ὄχι. Ὅταν, βέβαια, εἶναι τελείως βουλωμένη ἡ μύτη μας, δὲ μπορεῖ νὰ ἔχωμε ὄσφρησι. Ἀλλ' ἂν δὲν ἔχη βουλώσει ἐντελῶς, ἡ ἀν δὲν ἔχη βουλώσει ἐντελῶς, ἡ ἀν ἀκόμα ποὺ ξεπρήζουν τὸ βλεννογόνο τῶν ρουθουνιῶν, αἰσθανόμαστε ὅλες τὶς μυρωδιὲς τὸ ἴδιο καλά, ὅσο καὶ πρὶν συναχωθοῦμε.

6) Ὁ πονόλαιμος κι' ὁ πονοκέφαλος προκαλοῦνται πάντα ἀπ' τὸν ἰὸν τοῦ συναχιοῦ;

Ὄχι. Μολονότι τὰ ἀρχικὰ συμπτώματα τοῦ συναχιοῦ εἶναι αὐτὰ τὰ δύο, ἂν παραταθοῦνε περισσότερο ἀπὸ τρεῖς ἡμέρες, ὀφείλονται πιὰ σὲ ἄλλη αἰτία.

7) Δὲν ὑπάρχει κανεὶς τρόπος ἀνακουφίσεως ἀπ' τὸ συνάχι;

Ἀπεναντίας, ὑπάρχουν ἀρκετοί. Δὲ θεραπεύουν, βέβαια, τὸ συνάχι, περιορίζουν ὅμως τὰ συμπτώματά του. Δυὸ ἀπ' τὰ πιὸ κοινὰ καὶ συγχρόνως τὰ πιὸ ἀποτελεσματικὰ μέσα εἶναι ἡ ἀσπιρίνη καὶ τὸ ρούφημα ἁλμυροῦ νεροῦ: Ἐλαττώνουν κατὰ 30—50% τὰ ἀποτελέσματα τοῦ συναχιοῦ.

8) Ὑπάρχει μόνο ἕνας ἰὸς τοῦ συναγιοῦ;

Ὄχι. Χρησιμοποιῶντας τὸ ἰσχυρὸ ἠλεκτρονικὸ μικροσκόπιο, οἱ γιατροὶ ἑνὸς εἰδικοῦ βρεταννικοῦ κέντρου ἐρευνῶν βρῆκαν τὸ λιγώτερο 9 διάφορους ἰούς, ὑπεύθυνους γι' αὐτὴ τὴν ἀσθένεια. Μπορεῖ νὰ ὑπάρχουν σὲ κάθε περίπτωσι, ὅλοι μαζί, εἴτε μερικοὶ μόνο ἀπ' αὐτούς.

Οἱ Ἀμερικανοὶ ἐρευνητὰ ἀνεβάζουν τὸν ἀριθμό τους σὲ 14.

9) Οἱ γυναῖκες εἶναι πιὸ ὑποκείμενες ἀπὸ τοὺς ἄντρες στὸ συνάγι;

Ναί. Ἔχει ἐξακριβωθῆ ὅτι τὸ ὡραῖο φῦλο συναχώνεται πιὸ συχνά. Ὁ λόγος ὅμως εἶναι ἀκόμη ἄγνωστος.

10) Οἱ συναισθηματικὲς διαταραχὲς προδιαθέτουν στὸ συνάγι;

Ναί. Οἱ γιατροὶ βρῆκαν ὅτι ἐκεῖνοι ποὺ παθαίνουν ἀσυνήθιστα πολλὰ συνάχια, εἶναι δυσαρεστημένοι καὶ ἀνικανοποίητοι ἀπὸ τὴν ἐργασία τους, ἢ ἔχουν φορτωθῆ εὐθύνες ποὺ δὲ θέλανε ν' ἀναλάβουν.

*

ΤΟ ΠΙΠΕΡΙ ΕΧΕΙ ΘΕΡΑΠΕΥΤΙΚΕΣ ΙΔΙΟΤΗΤΕΣ

Τὸ κόκκινο πιπέρι εἶναι ἕνα παραγνωρισμένο φάρμακο. Ὑποστηρίζει ὁ Γάλλος Γιατρὸς Ντυπλαί, ποὺ συνιστᾶ τὰ ἐκχυλίσματα ἀπὸ τὴ νωπὴ φλοῦδα τοῦ καρποῦ του ἐναντίον τῆς ἀνορεξίας, τῆς ἡπατικῆς συμφορήσεως, τῶν αἱμορροΐδων καὶ τῶν κιρσῶν. Τὸ κόκκινο πιπέρι σὲ σκόνη, ἀντίθετα, ὅταν κάνωμε κατάχρησι ἀπ' αὐτὸ στὰ φαγητά μας, μπορεῖ νὰ θλάψη τὸ στομάχι, γιατὶ προκαλεῖ ἀφθονη ἔκκρισι ὑδροχλωρικοῦ ὀξέος.

Τὸ μαῦρο πιπέρι ἐπίσης διεγείρει τὴν ὄρεξι καὶ προκαλεῖ ἀφθονώτερη ἔκκρισι τῶν γαστρικῶν ὑγρῶν. Γι' αὐτό, ἡ μετρία χρῆσι του ὄχι μόνο δὲ θλάπτει, ἀλλά, τοὐναντίον, ἐνδείκνυται σ' ὅλες τὶς περιπτώσεις κατὰ τὶς ὁποῖες ἡ ἔκκρισι τοῦ γαστρικοῦ ὑγροῦ εἶναι ἀνεπαρκής. Προσέχετε, ὅμως, τὸ προσφερόμενο σὲ σκόνη, ποὺ περιέχει συχνὰ διάφορες ξένες οὐσίες.

Τὸ μαῦρο πιπέρι ἔχει ἐπίσης αἱμοστατικὲς ἰδιότητες καὶ τὸ ἀξιοσημείωτο εἶναι ὅτι, ὅταν τὸ θλώμε πάνω σὲ μιὰ ἀνοιχτὴ πληγή, δὲν προκαλεῖ φλόγωσι, ὅπως θὰ μποροῦσε κανεὶς νὰ φαντασθῆ.

Ἂς σημειώσωμε, τέλος, ἐδῶ ὅτι οἱ Ἄραβες γιατροὶ ἐφτιαναν κατάπλασματα ἐναντίον τῆς φαλάκρας ἀνακατεύοντας μαῦρο πιπέρι, ἁλάτι καὶ κρεμμύδια.

Γελωτοθεραπεία

— Ποῦ εἶναι τὸ δοκιμαστήριο;

— Καὶ θέλετε νὰ σᾶς πιστέψω πὼς δὲν ἔχετε τίποτα νὰ δηλώσετε;

— Δὲ μπορεῖτε νὰ ροχαλίζετε πιὸ σιγά;... Δὲν ἀκοῦμε τί παίζει τὸ πίν - ἀπ!...

Η ΚΑΡΔΙΑ ΤΟΥ ΛΑΤΡΕΥΤΟΥ ΤΗΣ

ΙΣΤΟΡΙΚΟ ΔΙΗΓΗΜΑ

ΠΑΝΩ στὴ μεγάλη φωτιά, ποὺ εἶχε ἀναφτῆ στὴν καρδιὰ τοῦ δάσους, σιγοψήνονταν ζωντανὰ δέκα ἄλογα. Ἡ ζέστη γύρω ἦταν ἀνυπόφορη, καθὼς κι' ἡ μυρωδιὰ ἀπ' τὶς καμμένες τρίχες καὶ τὴν ψημένη σάρκα.

Τὰ χλιμιντρίσματα τῶν δυστυχισμένων ζώων ἐνθουσιάζανε τὸ πλῆθος ποὺ παρακολουθοῦσε τὴ σκηνή.

Μιὰ νέα γυναίκα, ἀηδιασμένη καὶ μισολιπόθυμη ἀπὸ φρίκη, κατέβηκε ἀπ' τὴν τιμητικὴ ἔξέδρα, ἄνοιξε δρόμο ἀνάμεσα στὸν κόσμο κι' ἀπομακρύνθηκε βιαστικά. Ἔπειτ' ἀπὸ λίγο κύτταξε γύρω της, σὰν ν' ἀναζητοῦσε κάποιον.

Ἕνας νέος, ποὺ στεκότανε κάτω ἀπ' τὴν ἔξέδρα καὶ τὴν εἶχε παρακολουθήσει μὲ τὸ βλέμμα, ἔσπρωξε ἀπότομα ἐκείνους ποὺ τὸν τριγύριζαν, κι' ἔτρεξε νὰ τὴν προφτάση. Εἶχε μάτια γαλανά, ξανθὰ μαλλιὰ καὶ δροσερὰ μάγουλα.

Ὑποκλίθηκε μπροστὰ στὴν ὡραία Μαργαρίτα μὲ καρδιοχτῦπι. Ἐκείνη τοῦ χαμογέλασε.

— Δῶστε μου τὸ χέρι σας, κύριε ἀκόλουθέ μου, τοῦ εἶπε. Ἂς φύγουμε ἀμέσως ἀπὸ δῶ! Δὲ μπορῶ πιὰ νὰ βλέπω αὐτὲς τὶς βαρβαρότητες... Θὰ βροῦμε κάποια δροσερὴ γωνιὰ τοῦ δάσους, γιὰ νὰ ξεκουραστοῦμε ὡς ὅτου βραδυάση.

Προχώρησαν μαζὶ στὸ σκονισμένο δρόμο. Ὁ ἥλιος ἔκαιγε, τὰ τζιτζίκια τραγουδοῦσαν ἀδιάκοπα, ὁ ἀέρας μύριζε θυμάρι...

Ἡ Μαργαρίτα κι' ὁ ἀκόλουθός της κάθησαν κάτω ἀπὸ ἕνα πανύψηλο δέντρο, δίπλα σ' ἕνα ρυάκι. Σώπαιναν κι' οἱ δυό. Ἐκείνη κύτταζε συλλογισμένη γύρω της, σκουπίζοντας τὸ μέτωπό της μὲ τὸ μυρωμένο μαντηλάκι της. Αὐτὸς δὲν κατώρθωνε νὰ ξεκολλήση τὰ μάτια ἀπ' τὸ γλυκὸ καὶ συμπαθητικὸ πρόσωπό της.

Κάποια στιγμὴ συναντήθηκαν οἱ ματιές τους. Ἡ Μαργαρίτα ἀνατρίχιασε καὶ χαμήλωσε τὰ μάτια της... Ὕστερα εἶπε, μὲ μιὰ προσπάθεια:

— Λοιπόν, ἱππότα Γκυγιόμ, δὲ μιλᾶτε; Λὲ θὰ μοῦ ἀπαγγείλετε κανένα καινούργιο ἐρωτικὸ ποίημα; Δὲ θὰ μοῦ τραγουδήσετε τίποτα;...

— Δὲν ἔχω νὰ πῶ ἄλλο τραγοῦδι, ἀπ' αὐτὸ ποὺ ὑπάρχει στὴν καρδιά μου! ἀπάντησε ὁ νέος, τρομαγμένος κι' ὁ ἴδιος μὲ τὴν τόλμη του. Ὁ ἔρωτας μὲ καίει, μὲ φλογίζει! Ἄλλοτε εἶλογῶ τὴ ζωή κι' ἄλλοτε ποθῶ τὸ θάνατο...

Ἡ ἀπάντησὴ τῆς Μαργαρίτας εἶχε γίνει βιαστική, λαχανιασμένη.

— Ποιά εἶναι λοιπὸν ἡ γυναῖκα ποὺ ἀγαπᾶτε; ρώτησε. Γιατί σᾶς φέρνεται τόσο σκληρά;

— Τὴν ξέρετε καλά! Θέλετε νὰ σᾶς πῶ τ' ὄνομά της; Τὸ θέλετε; Εἶναι...

— Ὄχι, ὄχι! διέκοψε ἡ νέα γυναῖκα, ἀναστατωμένη.

Σηκώθηκε ἀπότομα. Ὁ Γκυγιόμ τὴ μιμήθηκε. Μὲ τὴν κίνησι αὐτή, τὰ χέλη του βρέθηκαν κοντὰ κι' ἐνώθηκαν...

Χώρισαν ὕστερα, μεθυσμένοι ἀπὸ ἔρωτα καὶ φοβισμένοι.

Δὲν πρόφεραν λέξι, στὸ γυρισμό.

Φτάσανε στὸ μέρος τοῦ συμποσίου.

Ἡ φωτιὰ εἶχε σχεδὸν σβύσει. Ὁ ἀέρας μύριζε πάντα ἀνυπόφορα. Τὸ πλῆθος διαλυόταν, ἀκανοποιημένο...

Πάνω στὴν ἐξέδρα περίμενε ἕνας ἄντρας μεσόκοπος, μὲ ζαρωμένα φρύδια. Ψιθύριζε ἀνάμεσα στὰ γένεια του λόγια θυμοῦ.

Ἦταν πλούσια ντυμένος. Ἕνα μαχαῖρι ἀσημένιο κρεμότανε στὴ ζώνη του. Τὸ πρόσωπό του ἦταν κατακόκκινο, τὰ μάτια του μικρὰ καὶ σκληρά.

Ἦταν ὁ κόμης Ραὺμόν, ὁ ἄρχοντας τοῦ Ρουσιγιόν.

Μόλις εἶδε τὴ Μαργαρίτα καὶ τὸν ἀκόλουθό της, τοὺς πλησίασε, χειρονομῶντας ζωρά. Τοὺς ἔριξε μιὰ ματιὰ φιλύποπτη καὶ ρώτησε ὕστερα τὴ γυναῖκα του:

— Ποῦ ἤσαστε, ἀγαπητή μου; Ποιός σᾶς ἐπέτρεψε ν' ἀφίσετε τὴ γιορτὴ ποὺ δίναμε πρὸς τιμὴν τῶν φιλοξενουμένων μας;... Δὲ μ' ἀρέσει ν' ἀπομονώνεσθε ἔτσι. Μὴ τὸ ξεχάσετε στὸ ἑξῆς!

Τὸ τριχωτὸ χέρι του ἀκούμπησε βαρυὰ στὸν ὦμο της. Κι' ἐκείνη ἀνατρίχιασε ἀπὸ ἀηδία.

★

Ὁ πύργος τοῦ Ραὺμὸν ντὲ Ρουσιγιὸν ἦταν χτισμένος πάνω σ' ἕνα ἀπόκρημνο λόφο, σὰν ἀπτοφωλιά. Ὁ κόμης κυνηγοῦσε ὅλη τὴ μέρα. Τὸ βράδυ, ἔτρωγε κι' ἔπινε σὰν κτῆνος, σὲ μιὰ σάλλα ἀπέραντη καὶ παγωμένη.

Ἡ Μαργαρίτα περνοῦσε τὸν καιρό της κεντῶντας, παρακολουθῶντας τὰ χελιδόνια ἀπ' τὸ παράθυρό της, ἀκούγοντας τὶς διηγήσεις καὶ τὰ τραγούδια τῶν τροβαδούρων.

Κάποια κυριακὴ ἀρρώστεια προσκολλήθηκε στὸ στόμα της τὸ κομμάτι ποὺ τῆς πρόσφερε ὁ σύζυγός της. Ἀλλὰ δὲν κατώρθωσε νὰ τὸ καταπιῆ.

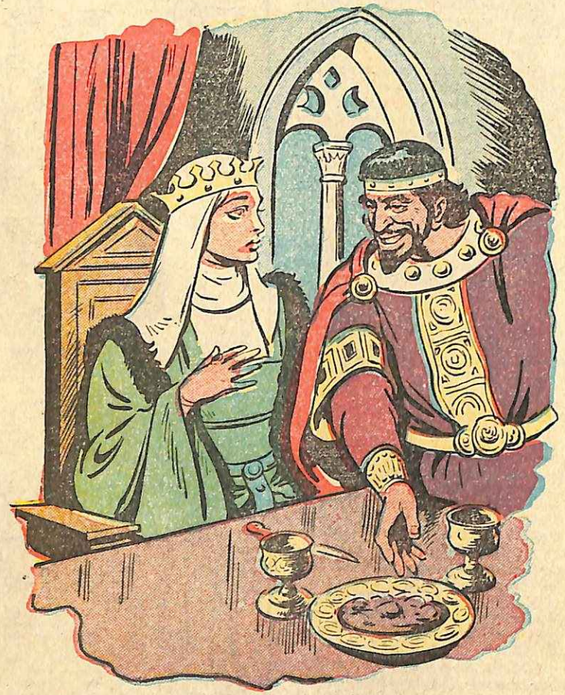

— Μὰ φᾶτε, λοιπόν, ἀγαπητή μου! Πάρτε αὐτὸ ἐδῶ. Εἶναι καρδιά... τῆς εἶπε ὁ σύζυγός της.

Ὁ κόμης τὴν κύτταξε περίεργα.

— Θἄλεγε κανεὶς πὼς σᾶς βασανίζει κάποιος πόνος! πρόσθεσε. Ζῆτε ὁλομόναχη, λυώνετε σιγὰ-σιγά... Ἐλᾶτε λοιπόν, σηκῶστε τὸ κεφάλι σας, χαμογελᾶστε μου. Δὲ μ' ἀρέσουν τὰ κατσουφιάσματα... Μὰ ποῦ εἶναι ὁ ἀκόλουθός σας; Νομίζω πὼς ἔμεινε πάρα πολὺ στὸν πύργο τῆς ἀδελφῆς σας...

Ἡ Μαργαρίτα χαμήλωσε τὰ μάτια της, γιὰ νὰ κρύψη τὰ δάκρυά της.

Ὁ ἀνάριστος Γκυγιόμ! Ἔπρεπε νὰ βρίσκεται κοντά της... Θἄχε λάβει τὸ γράμμα της ἀπὸ πρωτύτερα. Καί, μ' ἕνα καλὸ ἄλογο, θἄπρεπε νὰ εἶχε φτάσει πιά...

— Εἴσαστε κουρασμένη; συνέχισε ὁ κόμης. Πηγαίνετε ν' ἀναπαυθῆτε... Πόσο ὡραῖα θὰ κοιμηθῆτε, ὅταν μάθετε πὼς ἡ καρδιὰ αὐτή, τοῦ δαγκάσατε ἕνα κομμάτι της, εἶναι τοῦ Γκυγιόμ, τοῦ τρυφεροῦ φίλου σας!... Τοῦ δώσανε τὸ γράμμα σας στὸ δρόμο τοῦ γυρισμοῦ. Τὸ εἶχα ὅμως διαβάσει πρῶτα ἐγώ... Κι' ὅταν ἔφτασε, καλπάζοντας, ἔπεσε πάνω στὴ μύτη τοῦ σπαθιοῦ μου... Πόσο ἄργησε νὰ ξεψυχήση, μὰ τὴν πίστι μου!... Μὰ τῶς σᾶς φαίνεται αὐτὴ ἡ σάλτσα; Εἶναι φτιαγμένη μὲ αἷμα, πιπέρι καὶ ἀλγοῦλ...

Ἡ Μαργαρίτα ἔφερε τὰ χέρια της στὸ λαιμό της. Σηκώθηκε ὄρθια. Πνιγόταν, ζητοῦσε ν' ἀνατνεύση. Τὰ νύχια της ξέσκιζαν τὸ ἄσπρο δέρμα της...

Τέλος, ἔβγαλε μιὰ σπαραχτικὴ κραυγή, καὶ σωριάστηκε νεκρὴ μπροστὰ στὰ πόδια τοῦ κόμητος, ποὺ γελοῦσε σαρκαστικά, σατανικά...

Κ. ΑΡΔΕ

ΜΕΡΙΚΟΙ ΤΟ ΠΡΟΤΙΜΟΥΝ ΚΡΥΟ

ΤΑ ΠΡΟΣΩΠΑ:

ΛΑΚΗΣ	ΝΤΙΝΟΣ ΗΛΙΟΠΟΥΛΟΣ
ΡΕΝΑ	ΡΕΝΑ ΒΛΑΧΟΠΟΥΛΟΥ
ΕΥΑ	ΖΩΗ ΛΑΣΚΑΡΗ
ΜΑΙΡΗ	ΧΛΟΗ ΛΙΑΣΚΟΥ
ΠΑΝΑΓΙΩΤΗΣ	ΚΩΣΤΑΣ ΔΟΥΚΑΣ
ΣΩΤΗΡΙΑ	ΤΖΟΛΗ ΓΑΡΜΠΗ
ΓΙΩΡΓΟΣ	ΒΑΓΓΕΛΗΣ ΒΟΥΛΓΑΡΙΔΗΣ
ΚΛΕΩΠΑΣ	ΚΩΣΤΑΣ ΒΟΥΤΣΑΣ
ΛΕΛΑ	ΜΑΡΘΑ ΚΑΡΑΓΙΑΝΝΗ
ΘΟΔΩΡΟΣ	ΓΙΑΝΝΗΣ ΒΟΓΙΑΤΖΗΣ
ΦΑΙΔΩΝ	ΠΕΡΙΚΛΗΣ ΧΡΙΣΤΟΦΟΡΙΔΗΣ

Παραγωγή: **ΦΙΝΟΣ ΦΙΑΜ.** Σενάριο — Σκηνοθεσία: ΓΙΑΝΝΗΣ ΔΑΛΙΑΝΙΔΗΣ Διευθυνσις φωτογραφίας: ΝΙΚΟΣ ΔΗΜΟΠΟΥΛΟΣ. Μουσική: ΜΙΜΗΣ ΠΛΕΣΣΑΣ

15 ον. — ΠΕΡΙΛΗΨΙΣ ΤΩΝ ΠΡΟΗΓΟΥΜΕΝΩΝ

Ὁ Λάκης ἀγόρασε σὲ τιμὴ εὐκαιρίας ἕνα ἀνοιχτὸ αὐτοκινητάκι, παλαιοῦ τύπου καὶ πηγαίνει μ' αὐτὸ τοὺς γονεῖς του καὶ τὶς τρεῖς ἀδελφές του, Ρένα, Εὔα καὶ Μαίρη, γιὰ νὰ πάρουν τὸ μπάνιο τους σὲ μιὰ πλάζ. Ἐκεῖ ὁ Λάκης συναντᾶ τὴ φίλη του Λέλα, ἡ ὁποία τὸν πιέζει νὰ παντρευτοῦν, γιατὶ τ' ἀδέλφια της θέλουν νὰ τὴν παντρέψουν, γιὰ νὰ μπορέσουν κι' αὐτὰ νὰ πάρουν σειρά. Ἡ Ρένα συναντᾶ κι' αὐτὴ τὸ φίλο της, Θόδωρο, ὁ ὁποῖος τῆς δίνει νὰ καταλάβη πὼς τοῦ εἶναι ἀδύνατο νὰ συζητήση γιὰ γάμο, ἂν δὲν παντρέψη προηγουμένως τὴν ἀδελφή του. Ἡ Εὔα καὶ ἡ Μαίρη, ποὺ δὲν ἔχουν ἀκόμα κανένα αἴσθημα τικὸ δεσμό, συναντοῦν ἡ μὲν πρώτη τὸ Γιώργο, ποὺ φτάνει στὴν πλάζ μὲ μιὰ ὡραία κούρσα τελευταίου μοντέλου, ἡ δὲ Μαίρη τὸν Κλεώπα, ποὺ τοὺς προσπέρασε στὸ δρόμο μὲ τὸ μοτοσακό του.

Σὲ μιὰ στιγμὴ ὁ κὺρ Παναγιώτης βλέπει τὸ γυιό του νὰ τρέχη πίσω ἀπὸ τὴ Λέλα καὶ ζητάει ἐξηγήσεις. Τὸ μυστικὸ τοῦ Λάκη κινδυνεύει ν' ἀποκαλυφθῆ, ἐκεῖνος ὅμως κατορθώνει μὲ διάφορα τεχνάσματα νὰ γυρίση ἀλλοῦ τὴ συζήτησι καὶ νὰ μεταβάλη τὸν πατέρα του σὲ συνήγορο, γιὰ τὴν ἀναβολὴ τοῦ γάμου του μὲ τὴ Λέλα. Ἐκείνη ὅμως δηλώνει στὸ Λάκη πὼς πρέπει νὰ παντρευτοῦν καὶ τοῦ προτείνει νὰ βρῆ ἕνα ψεύτικο πατέρα, γιὰ νὰ παντρευτοῦν κρυφὰ ἀπὸ τοὺς δικούς του.

Γιὰ νὰ ἐπισπεύση τὸ γάμο τῆς ἀδελφῆς του, ὁ Λάκης ἀποφασίζει νὰ τήν... κυκλοφορήση. Ἐκείνη ὅμως ἀγαπάει τὸ Θόδωρο καὶ διώχνει τὸν ἕνα μετὰ τὸν ἄλλο ὅλους τοὺς γαμπρούς.

Σὲ μιὰ ἐκδρομὴ ἡ Εὔα ἀνακαλύπτει πὼς ὁ Γιώργος δὲν εἶναι ὁ πλούσιος γυιὸς ἑφοπλιστοῦ, ποὺ πίστευε, ἀλλὰ ἕνας ἁπλὸς ὑπάλληλος, ποὺ ἐργάζεται σ' ἕνα τουριστικὸ περίπτερο. Ὁ Γιώργος προσπαθεῖ νὰ τῆς ἐξηγήση, μὰ ἡ Εὔα δὲ θέλει ν' ἀκούση τίποτα...

Φτάνει ἔτσι ἡ Κυριακὴ ποὺ ὥρισαν γιὰ τὸ γάμο τους καὶ ἡ Λέλα μάταια περιμένει τὸ Λάκη στὴν ἐκκλησία. Ἐκεῖνος ἔχει μπλεξίματα στὸ σπίτι του μὲ τοὺς γαμπροὺς τῆς Ρένας. Ἔτσι ἡ Λέλα δίνει σὲ μιὰ στιγμὴ τὸ σύνθημα:

— Μπῆτε στ' αὐτοκίνητα... Ὅλοι γιὰ τὴ Νέα Φιλαδέλφεια.

Ὅλοι κυκλώνουν τὸ Λάκη καὶ ἐκεῖνος τοὺς κυττάζει σὰ χαμένος.

— Χάθηκα! Χάθηκα... ψιθυρίζει κάνοντας μιὰ τελευταία προσπάθεια νὰ τὸ σκάση... Καλύτερα ν' ἀνοίξη ἡ γῆ νὰ μὲ καταπιῆ.

Ὁ κὺρ Παναγιώτης, ποὺ παρακολουθεῖ ἄναυδος ὅσα συμβαίνουν, συνέρχεται γιὰ μιὰ στιγμὴ καὶ ρωτάει:

— Γιὰ σταθῆτε!... Μπορῶ νὰ μάθω τί συμβαίνει ἐδῶ μέσα;

Λ έ λ α: Ὁ γυιός σας, κύριέ μου, εἶναι ἕνας ἀπατεώνας!...

Π α ν α γ ι ώ τ η ς: Μὰ τί θέλετε τέλος πάντων, δεσποινίς, κυρία;...!

Ἡ οἰκογένεια Ἄγγέλου δὲν ἔχει ἀκόμη καλὰ - καλὰ συνέλθει ἀπὸ τὴν ἔκπληξι, ποὺ προκάλεσαν ἡ εἰσβολὴ καὶ οἱ ἀποκαλύψεις τοῦ Θόδωρου, ὅτι ἀγαπάει τὴ Ρένα ἀπὸ ἐδῶ καὶ δέκα χρόνια, ὅταν ἀκούγονται ἀπ' ἔξω ἀπὸ τὸ σπίτι ἀπότομα φρεναρίσματα αὐτοκινήτων. Ὁ Λάκης ἀνοίγει τὴν πόρτα νὰ δῆ τί συμβαίνει καὶ ξαναμπαίνει τρέχοντας στὸ σαλόνι, ὅπου προσπαθεῖ νὰ κρυφτῆ πίσω ἀπὸ κάποιο ἔπιπλο.

— Νάτος!... φωνάζει ἡ Λέλα, ποὺ μπαίνει κι' αὐτὴ ξοπίσω του στὸ σαλόνι, συνοδευομένη ἀπὸ τὰ τέσσερα ἀδέλφια της.

Ἡ Λέλα σηκώνει τὸ βέλο της καὶ ὁ κὺρ Παναγιώτης, βλέποντας τὸ πρόσωπό της τὴν ξαναθυμᾶται:

— Γιὰ σταθῆτε... Δὲν εἶστε σεῖς ἡ κοπέλλα τῆς πλάζ;... Ἔρχεστε ἐδῶ πρὶν ἢ μετὰ τὸ γάμο σας;

Λ έ λ α: Μὲ κοροϊδεύετε, κύριε Ἄγγέλου;... Τὸ γυιό σας περίμενα στὴν ἐκκλησία, γιὰ τὸ γάμο...

Π α ν α γ ι ώ τ η ς (ἐκπληκτος στὸ Λάκη): Ἔλα ἐδῶ ἐσύ...

Λ έ λ α: Μοῦ χάλασε τὴν ὡραιότερη μέρα τῆς ζωῆς μου...

Λ ά κ η ς: Ἐν τάξει... Μὴ φωνάζης... Εἴχαμε λίγη καθυστέρησι, ἀλλὰ τώρα εἶναι ὅλα ἐν τάξει... Ἡ ἀδερφή μου, ἡ Ρένα, ἀρραβωνιάστηκε καὶ τώρα πιὰ εἶμαι στὴ διάθεσί σου...

Ἁπλώνει πρὸς τὴ Λέλα τὰ δυὸ χέρια του ἑνωμένα, σὰ γιὰ νὰ τοῦ φορέση χειροπέδες καὶ ρωτάει τὸν πατέρα του:

— Ἐ, μπαμπᾶ;... Τί λὲς κι' ἐσύ;...

Π α ν α γ ι ώ τ η ς: Γιὰ ἐξηγήστε μου... Ἐσεῖς θὰ μὲ τρελλάνετε!

Λ ά κ η ς: Τί νὰ σοῦ ἐξηγήσω;... Νύφη σούφερα καὶ μάλιστα ντυμένη!

Ὁ Γιῶργος καὶ ὁ Κλεόπας φτάνουν μὲ τὸ μοτοσακὸ ἔξω ἀπὸ τὸ σπίτι τῆς οἰκογενείας Ἀγγέλου. Κυττάζουν παραξενεμένοι τ' αὐτοκίνητα, ποὺ εἶναι σταματημένα ἀπ' ἔξω κι' ὕστερα προχωροῦν δειλὰ στὸ ἐσωτερικὸ τοῦ σπιτιοῦ.

Γ ι ῶ ρ γ ο ς: Μεγάλη κίνησι βλέπω... Τί νὰ συμβαίνη;

Κ λ ε ό π α ς: Δὲ στὸ εἶπα... Ἀρραβωνιάζουν τὴ μεγάλη.

Γ ι ῶ ρ γ ο ς: Καὶ νομίζεις πῶς εἶναι ἡ κατάλληλη στιγμὴ γιὰ τέτοιες συζητήσεις;... Ἐγὼ δὲν τὸ νομίζω...

Κ λ ε ώ π α ς: Ἄκου τί λέει... Ἄμα δὲν εἶναι τώρα πότε εἶναι;... «Κύριε Ἀγγέλου, ζητῶ τὸ χέρι τῆς κόρης σου τῆς Εὔας... Κύριε Ἀγγέλου, μοῦ δίνεις κι' ἐμένα τὴ Μαίρη;... Κάνεις ποὺ κάνεις ἔξοδα σήμερα... Μ' ἕνα ἔξοδο, λοιπόν, τρεῖς ἀρραβῶνες»... « Ἀντε τραβᾶτε, παιδιά, καὶ μὲ τὴν εὐχή μου» θὰ μᾶς πῆ ἐκεῖνος...

Παίρνοντας θάρρος ἀπὸ τὰ λόγια τοῦ Κλεόπα ὁ Γιῶργος ἀποφασίζει νὰ προχωρήση καὶ οἱ δυὸ νέοι μπαίνουν στὸ σαλόνι...

Π α ν α γ ι ώ τ η ς: Τὸ σημερινὸ θὰ τὸ θυμᾶμαι σ' ὅλη μου τὴ ζωή.

Ὁ Λάκης βλέπει τὸ Γιῶργο καὶ τὸν Κλεόπα.

—Ἐ, ποῦ πᾶτε ἐσεῖς; ρωτάει τρέχοντας πρὸς τὸ μέρος τους.

Γ ι ώ ρ γ ο ς: Κύριε Λάκη, ἤρθα νὰ συζητήσω σοβαρά, γιὰ τὴν Εὔα καὶ γιὰ μένα...

Λ ά κ η ς: Τώρα μάλιστα... Βρῆκες τὴν ὥρα.

Γ ι ῶ ρ γ ο ς: Ἡ ὥρα εἶναι πολὺ κατάλληλη (κυττάζει τὸν Κλεόπα).

Λ ά κ η ς: Τί κατάλληλη, βρὲ παιδί μου;... Τώρα πᾶμε γιὰ γάμο... Ἐλᾶτε μαζί μας καὶ μᾶς τὰ λέτε ἄλλη φορά...

Λ ά κ η ς: Ἔλα, πᾶμε, Λέλα.

Λ έ λ α: Ποῦ νὰ πᾶμε;

Λ ά κ η ς: Στὴν ἐκκλησία... Ποῦ ἀλλοῦ;

Λ έ λ α: Τώρα πάει ἡ ἐκκλησία. Ἐκλεισε. Ἐμᾶς θὰ περιμένη;

Π α ν α γ ι ώ τ η ς: Καλά, δὲ χάλασε ὁ κόσμος. Ἔχουμε μέρες μπροστά μας, ἄλλωστε σήμερα κάναμε τοὺς ἀρραβῶνες. Καὶ τί ἀρραβῶνες. Μὲ νυφικά!... (Ὅλοι γελοῦν). Ποιός εἶναι αὐτός; ρωτάει τὸ Λάκη, βλέποντας τὸ Γιῶργο νὰ συζητᾶ σὲ μιὰ γωνιὰ μὲ τὴν Εὔα.

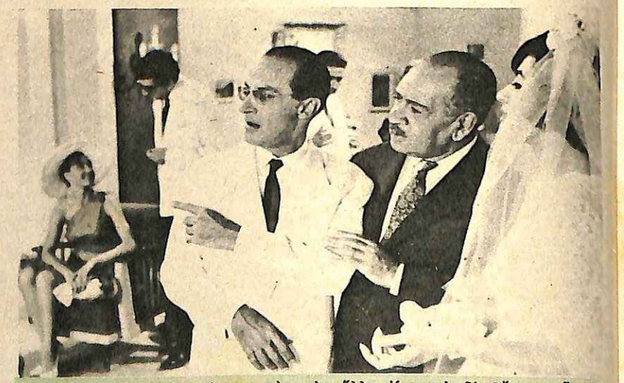

Λ ά κ η ς: Μοῦ φαίνεται πὼς τὴν ἄλλη Κυριακὴ δὲ θἄχουμε ἕνα μόνο γάμο. (Κυττάζει τὸ Θόδωρο ποὺ τοῦ κουνάει καταφατικὰ τὸ κεφάλι). Μπορεῖ καὶ δυό. (Κυττάζει τὸ Γιῶργο, δεύτερη κατάφασι). Μπορεῖ καὶ τρεῖς. (Κυττάζει τὸν Κλεόπα μὲ τὴ Μαίρη καὶ συνεχίζει πιὸ ἔντονα). Μπορεῖ καὶ τέσσερις.

Καὶ πραγματικὰ τὴν Κυριακὴ τρία αὐτοκίνητα καὶ ἕνα μοτοσακὸ ἔφευγαν ἀπὸ τὴν ἐκκλησία, μεταφέροντας τέσσερα νιόπαντρα ζευγάρια σὲ μιὰ καινούργια, εὐτυχισμένη ζωή.

ΤΕΛΟΣ

"ΖΗΤΩ ΙΚΑΝΟΠΟΙΗΣΙ!„

Ὅταν οἱ ἄνθρωποι μονομαχοῦσαν, μὲ σπαθὶ ἢ πιστόλι... κάποτε ὅμως καὶ μὲ μπάλλες μπιλιάρδου ἢ μὲ λουκάνικα!

ΠΡΟΣΕΞΕΤΕ, τὰ λόγια ποὺ σᾶς ξεφεύγουν... Μιὰ ἀσυλλόγιστη φρᾶσι μπορεῖ νὰ σᾶς φάλη σὲ μπελάδες...

Πάντως ὅμως, αὐτοὶ οἱ μπελάδες δὲ θὰ εἶναι τόσο σοβαροί, ὅσο θὰ μποροῦσε νὰ ἦταν πρὶν ἀπὸ μερικὲς δεκάδες χρόνια, ὅταν ὑπῆρχε ἀκόμα ὁ θεσμὸς τῆς μονομαχίας. Τὴν ἐποχὴ ἐκείνη, μποροῦσε νὰ πληρώση κανεὶς μὲ τὴ ζωή του τὸ πιὸ ἀσήμαντο καυγαδάκι, μιὰ προσβλητικὴ λέξι, ἢ ἀκόμα καὶ μιὰ ἀπροσεξία του!

Μιὰ πρόχειρη στατιστικὴ μᾶς πληροφορεῖ ὅτι, μέσα σὲ περίοδο 20 ἐτῶν, σκοτώθηκαν στὴ Γαλλία 8000 ἄνθρωποι σὲ μονομαχίες! Μὰ καὶ στὴν Ἀγγλία δὲν πηγαίναν καλλίτερα τὰ πράγματα. Αὐτὸ ἄλλωστε ἀνάγκασε τὴ βασίλισσα Βικτωρία νὰ ὑποδείξη στὸ Παρλαμέντο τὴν τροποποίησι τῆς σχετικῆς νομοθεσίας, ὥστε νὰ περνάνε στὸ ἑξῆς ἀπὸ στρατοδικεῖο ὅσοι ἀξιωματικοὶ θὰ συνέχιζαν «αὐτὴ τὴ βάρβαρη συνήθεια».

Σὲ κάθε περίπτωσι καυγᾶ κλπ.. ποὺ κατέληγε σὲ μονομαχία, ὁ προσβεβλημένος εἶχε τὸ δικαίωμα τῆς ἐκλογῆς τῶν ὅπλων. Τὰ ὅπλα αὐτὰ ἦταν συνήθως τὸ πιστόλι ἢ τὸ σπαθί. Ὡστόσο, ἔγιναν καὶ μονομαχίες μὲ «ὅπλων περιεργότατα!

Ἔτσι, τὸ 1843, κάποιος νεαρὸς Γάλλος, ποὺ κατηγορήθηκε πὼς ἔκανε ζαβολιὲς στὸ μπιλιάρδο, ἀπαίτησε ἀπ' τὸν ὑβριστή του νὰ μονομαχήσουν μὲ... μπάλες τοῦ μπιλιάρδου, πετῶντας τις ὁ ἕνας στὸν ἄλλον. Οἱ δυὸ ἀντίπαλοι, ὀνόματι Μελφὰν καὶ Λανφάν, κατέβηκαν στὸν κῆπο κι' ἔρριξαν κλῆρο, γιὰ νὰ δοῦνε ποιός θὰ πετοῦσε τὴν πρώτη μπάλλα. Ἡ τύχη εὐνόησε τὸ Μελφάν.

Κι' ἡ μπάλα του χτύπησε τὸν ἄλλον μὲ δύναμι στὸ μελίγγι καὶ τὸν ἄφησε στὸν τόπο... Ὁ Μελφὰν εἶχε ἱκανοποιηθῆ. Ἀλλὰ τὸ πλήρωσε ἀκριβά, γιατὶ κατηγορήθηκε καὶ δικάστηκε γιὰ ἀνθρωποκτονία.

Πραγματικά, γιὰ νὰ ἀναγνωρισθῆ «νομίμως» μιὰ μονομαχία, ἔπρπε νὰ ἔχουν τηρηθῆ αὐστηρὰ ὡρισμένοι τύποι καὶ κανόνες, ποὺ τοὺς εἶχαν παραμελήσει οἱ δυὸ ἀντίπαλοι στὴν περίπτωσι αὐτή.

Δὲν εἶχαν ὡστόσο ὅλες οἱ μονομαχίες τραγικὸ τέλος. Μερικὲς κατέληγαν σὲ κωμῳδία.

Αὐτὸ συνέβη, π.χ., ὅταν δυὸ Ρῶσοι ἀριστοκράτες, ἡλικίας 100 καὶ 103 ἐτῶν, στὴν Πετρούπολι, ἀποφάσισαν νὰ μονομαχήσουν... γιὰ μιὰ κυρία. Τὸ ἀποτέλεσμα ἦταν νὰ σωριαστοῦνε κι' οἱ δυὸ κάτω ἀπὸ ἐξάντλησι, ἀπ' τὴν προσπάθεια ποὺ καταβάλανε γιὰ νὰ σηκώσουνε τὰ ὅπλα τους!

Ἀλλὰ καὶ δυὸ Ἀμερικανοὶ πολιτικοί, ποὺ μονομάχησαν γιὰ κάποια μικρὴ αὐπόθεσι τιμῆς», τὸ 1783, δὲ μπόρεσαν νὰ χωνέψουν ποτὲ τὸ πάθημά τους; Ἀντὶ νὰ σκοτώσουν ὁ ἕνας τὸν ἄλλο, οἱ σφαῖρες τους ξέκαναν... ἕνα ἀθῶο γαϊδουράκι, ποὺ βοσκοῦσε στὸ διπλανὸ λειβάδι!

Ἔμεινε ἐπίσης στὰ χρονικὰ ἡ μονομαχία — ποὺ δὲν ἔγινε — μεταξὺ τοῦ Βίσμαρκ καὶ ἑνὸς Ρώσου καθηγητοῦ, ποὺ λεγότανε Βιρσώφ. Ὁ «Σιδηροῦς Καγκελλάριος» ζήτησε ἱκανοποίησι ἀπ' τὸν καθηγητὴ καὶ τὸν ἄφισε νὰ διαλέξη τὰ ὅπλα.

Ὁ καϋμένος ὁ Βιρσώφ δὲ μποροῦσε. ν' ἀρνηθῆ νὰ μονομαχήση, γιατὶ θὰ τὸν θεωροῦσαν δειλό. Μὴ ἔχοντας ὅμως πιάσει ποτὲ στὸ χέρι του πιστόλι ἢ σπαθί, ἀπάντησε στὸν καγκελλάριο:

Πολὺ καλά, διαλέγω... τὰ λουκάνικα!

Κι' ἐνῶ ὁ Βίσμαρκ τὸν κύτταζε, κατάπληκτος, ὁ ἄλλος τοῦ ἐξήγησε:

— Τὸ ἕνα λουκάνικο θὰ ἔχη μέσα κρέας καὶ τὸ ἄλλο σκωλήκια. Θὰ διαλέξετε, μὲ κλειστὰ μάτια, τὸ ἕ. να ἀπ' τὰ δυό. Ἐγὼ θὰ πάρω τὸ ἄλλο. Καὶ θὰ τὰ φᾶμε κι' οἱ δυό!

Κατὰ τοὺς κανόνες περὶ μονομαχίας, ὁ Βίσμαρκ δὲ μποροῦσε πιὰ ν' ἀρνηθῆ τὸ ὅπλο ποὺ εἶχε διαλέξει ὁ ἀντίπαλός του. Μπροστὰ στὸν κίνδυνο λοιπὸν νὰ φάη σκουλήκια, προτίμησε νὰ καταπιῆ τὴν πραγματικὴ ἢ φανταστικὴ προσβολὴ καὶ νὰ θεωρήση τὸν ἑαυτό του «ἱκανοποιημένο»!

γυρέκα

ΓΙΩΤΗΣ 30 ΧΡΟΝΙΑ ΤΡΕΦΕΙ ΤΑ ΕΛΛΗΝΟΠΟΥΛΑ

ΓΙΑ ΤΗ ΔΙΑΤΡΟΦΗ ΤΟΥ ΒΡΕΦΟΥΣ ΜΗ ΚΑ ΝΕΤΕ ΕΠΙΚΙΝΔΥΝΟΥΣ ΠΕΙΡΑΜΑΤΙΣΜΟΥΣ

ΓΙΩΤΗΣ

ΑΝΘΟΣ ΟΡΥΖΗΣ
ΑΝΘΟΣ ΑΡΑΒΟΣΙΤΟΥ

★ Παρασκευάζονται ἀπὸ τὶς ἐκλεκτώτερες πρώτες ὕλες

★ Ἐπεξεργάζονται, συσκευάζονται διὰ τελείως αὐτομάτων μηχανημάτων, εἰς τὰ δύο τελείως συγχρονισμένα ἐργοστάσιά μας

★ Περιέχουν τὶς ἀναγκαῖες βιταμῖνες στὴν φυσικὴ καὶ ἀφομοιώσιμον μορφὴ των

★ Ἐγκεκριμένα ὑπὸ τοῦ Ἀνωτάτου Χημικοῦ Συμβουλίου

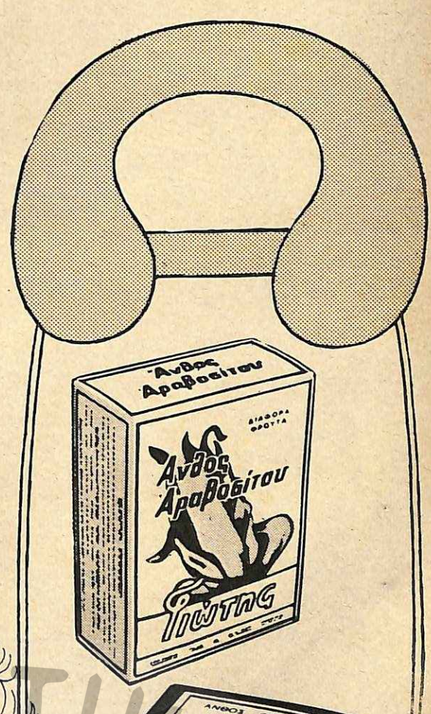

ΤΑ ΜΟΝΑ ΑΠΟΣΤΕΙΡΩΜΕΝΑ ΕΝ ΚΕΝΩ

ΑΙΣΘΗΜΑΤΙΚΟ ΔΙΗΓΗΜΑ

Τό σβησμένο μαντήλι

ΠΟΛΕΜΟΣ! Χιλιάδες νέοι, πού γεννήθηκαν μέ τὴν προσδοκία νὰ χαροῦν τὴ ζωή τους, ἀφανίστηκαν μέσα στὴν κόλασι τῆς φωτιᾶς καὶ τοῦ πόνου. Ὡστόσο, μέσα στὸν κατακλυσμὸ αὐτὸ τοῦ μίσους, γεννήθηκαν τρυφερὰ αἰσθήματα καὶ ὑπέροχες πράξεις αὐτοθυσίας.

Ἡ Ἔλεν Λίντον κι' ἐγὼ εἴδαμε τ' ἀδέλφια μας καὶ τοὺς νεαροὺς φίλους τους νὰ φεύγουν γιὰ τὸ μέτωπο. Ἐμεῖς, πού ἤμαστε κοπέλλες, δὲ μπορούσαμε νὰ τοὺς ἀκολουθήσωμε. Πόσο λυπόμαστε γι' αὐτό!

Πηγαίναμε στὰ στρατιωτικὰ γραφεῖα, ἱκετεύοντας νὰ μᾶς στείλουν σὲ κάποια πολεμικὴ ὑπηρεσία.

— Ὄχι, μᾶς ἔλεγαν εὐγενικά. Εἴσθε πολὺ μικρὲς ἀκόμη καὶ δὲ σᾶς χρειαζόμαστε. Ἂν εἴχατε ὅμως νοσοκομειακὴ ἐκπαίδευσι, κατι θὰ μποροῦσε νὰ γίνη...

Τρέξαμε ἀμέσως στὰ γραφεῖα τοῦ Ἐρυθροῦ Σταυροῦ καὶ παρακαλέσαμε νὰ μᾶς στείλουν στὴ σχολὴ τῶν νοσοκόμων. Μᾶς τὸ ὑποσχέθηκαν, μὰ χύσαμε μαῦρα δάκρυα, γιὰ νὰ πείσουμε τοὺς γονεῖς μας νὰ μᾶς ἀφίσουν.

Δὲ φαντάζεσθε μὲ τί χαρὰ καὶ τί ὑπερηφάνεια, ἐγὼ καὶ ἡ Ἔλεν φορέσαμε τὴ στολὴ τῆς μαθητευομένης ἀδελφῆς. Τὰ πράγματα ὅμως δὲν ἦταν τόσο εὔκολα. Μᾶς περίμεναν ἀτελείωτες ὧρες διδασκαλίας, μελέτης καὶ ἀσκήσεως. Σιδερένια πειθαρχία, σκληρὴ δουλειά. Μὰ ὅλα αὐτὰ τὰ περάσαμε μὲ ὑπομονὴ κι' ἐγκαρτέρησι. Ἡ ἐλπίδα πὼς κάποτε θὰ τελειώναν τὰ βάσανά μας καὶ θὰ μᾶς ἔστελναν στὴν ἐνεργὸ ὑπηρεσία, ἔδινε φτερὰ στὸ ζῆλο καὶ στὴ θέλησί μας.

Μιὰ μέρα, κατεβήκαμε στὸ σιδηροδρομικὸ σταθμὸ μὲ δυὸ ἀδελφές, πού πήγαιναν ν' ἀποχαιρετήσουν τοὺς νεαροὺς φίλους τους, πού ἔφευγαν γιὰ τὸ μέτωπο. Ἡ ἀποβάθρα τοῦ σταθμοῦ ἦταν γεμάτη ἀπὸ μητέρες, πατέρες, γυναῖκες, ἀδελφὲς καὶ μικρὰ παιδιά. Ἡ Ἔλεν κι' ἐγὼ ἀνακατωθήκαμε μαζί τους. Οἱ συγκινητικὲς σκηνὲς καὶ τὰ κλάματά τους μᾶς ἔφερναν δάκρυα στὰ μάτια. Δὲν ξέραμε κανένα κι' ὅμως γινήκαμε ἕνα μὲ τὸ συγκινημένο αὐτὸ πλῆθος. Θυμηθήκαμε λίγους μῆνες πρίν, πὼς κάναμε καὶ μεῖς τὸ ἴδιο, ὅταν ἀποχαιρετούσαμε τοὺς δικούς μας. Ἄραγε, πόσοι ἀπ' αὐτοὺς πούφευγαν, θὰ ξαναγύριζαν;

— Δός μου τὸ μαντῆλι σου, Πόλυ, μοῦ φώναξε ἡ Ἔλεν.

Πῆγα νὰ τῆς τὸ δώσω, μὰ ἕνας νεαρὸς στρατιώτης, πού στεκόταν πιὸ πέρα, ἔρριξε τὸ μαντῆλι του μέσα στὴ χούφτα της. Χωρὶς νὰ τὸ νοιώσῃ ἡ Ἔλεν, σφούγγιξε μ' αὐτὸ τὰ δάκρυά της. Μὰ ἡ ἐπαφὴ τοῦ χονδροῦ ὑφάσματος στὸ πρόσωπό της, τὴν ἔκαμε ἀμέσως νὰ καταλάβῃ πὼς δὲν ἦταν τὸ δικό μου.

Ἔκπληκτη, σήκωσε τὰ βουρκωμένα μάτια της κι' εἶδε ἕνα εὐγενικό, ἕνα συμπαθητικὸ πρόσωπο νεαροῦ στρατιώτη νὰ τὴν κυττάζῃ ἐπίμονα, σὰ νἄθελε νὰ τῆς πῇ κάτι.

Τὴ στιγμὴ ἐκείνη τὸ τραῖνο σφύριξε, τὸ πλῆθος ἀναταράχτηκε καὶ μέσα στὸ γενικὸ ἀναθεμα τὸν χάσαμε. Ὁ συρμὸς ξεκίνησε καὶ ἡ κάτωμα τὰν χάσαμε. Ὁ συρμὸς ξεκίνησε καὶ ἡ Ἔλεν κουνοῦσε στὸ χέρι της, πού ἔτρεμε, τὸ μεγάλο ἄσπρο μαντῆλι.

Γυρίσαμε στὸ νοσοκομεῖο. Ἡ Ἔλεν ἦταν ἐνθουσιασμένη γιὰ τὸ ἀναπάντεχο δῶρο της

— Οὲέ μου, μουρμούρισε, τί ὡραῖο, τί εὐγενικὸ πρόσωπο! Θὰ φυλάξω αὐτὸ τὸ μαντῆλι γιὰ ἐνθύμιο. Ἴσως καμμιὰ μέρα νὰ τὸν ξαναδῶ...

Ἡ ζωὴ κυλοῦσε ἀργὰ καὶ πληχτικὰ στὸ νοσοκομεῖο μας, ἐνῶ ὁ πόλεμος συνεχιζόταν ὁλοένα καὶ πιὸ ἄγριος. Μὰ τὰ ξέγνοιαστα νειάτα βρίσκουν πάντα μιὰ εὐκαιρία χαρᾶς. Γνωριστήκαμε μὲ μερικοὺς στρατιῶτες τῆς Ὑγειονομικῆς Ὑπηρεσίας καὶ περνούσαμε εὐχάριστα τὶς λίγες ὧρες τῆς ψυχαγωγίας μας. Ὡστόσο, ἡ Ἔλεν δὲ μποροῦσε νὰ ξεχάσῃ τὸν εὐγενικὸ νέο μὲ τὸ ἄσπρο μαντῆλι. Ὅλο καὶ ρωτοῦσε γι' αὐτόν, μὰ κανένας δὲν τὸν ἤξερε. Νὰ ἦταν τάχα ἕνας ἀπ' αὐτοὺς πού ἔφυγαν;

Κάθε βράδυ, στὸ δωμάτιό μας, μοῦ μιλοῦσε γι' αὐτόν. Μιὰ νύχτα, πού ἀγρυπνοῦσα, τὴν εἶδα νὰ βγάζῃ μὲ λαχτάρα ἀπὸ τὸ βαλιτσάκι της, τὸ καλοπλυμένο καὶ καλοσιδερωμένο μαντῆλι τοῦ ἄγνωστου φίλου της. Με τι τρυφερότητα τοῦ σιγομιλοῦσε! Ὕστερα, τὸ ἔφερε στὰ χείλη της καὶ τὸ φιλοῦσε.

★

Νά, ὅμως, πού ἡ πολύτροπη τύχη θέλησε νὰ ξαναδοῦμε, γιὰ ἕνα ἀκόμη δυστερόλεπτο, τὸ εὐγενικὸ πρόσωπο τοῦ μυστηριώδους στρατιώτη.

Πηγαίναμε μ' ἕνα μικρὸ τραῖνο στὴν ἐξοχή. Σ' ἕνα ἐνδιάμεσο σταθμὸ διασταυρωθήκαμε μ' ἕνα συρμὸ γεμάτο στρατιῶτες. Ξαφνικά, ἡ Ἔλεν μ' ἅρπαξε ἀπὸ τὸ μπράτσο:

— Κύτταξε! ξεφώνισε.

Ὁ κάτοχος τοῦ μαντηλιοῦ ἦταν γυρμένος ἔξω ἀπὸ τὸ παράθυρο ἑνὸς βαγονιοῦ καὶ γελοῦσε. Δὲν ξέρουμε, ἂν μᾶς εἶδε κι' ἂν μᾶς ἀναγνώρισε. Ἡ Ἔλεν ὅμως ἦταν τόσο συγκινημένη, πού δὲ μποροῦσε ν' ἀρθρώσῃ λέξι.

— Ἐρωτευμένη καρδιά! τῆς εἶπα πειρακτικά. Τι χαρά! Ἐδῶ εἶναι ὁ καρδιοκλέφτης σου!

— Μὴ λὲς ἀνοησίες, Πόλυ, μοῦ ἀπάντησε. Θάθελα ἁπλῶς νὰ τὸν ἔβλεπα γιὰ νὰ τοῦ ἐπιστρέψω τὸ μαντηλάκι του...

Καὶ νά πού ἡ ἐπιθυμία τῆς φίλης μου ἐκπληρώθηκε πιὸ γρήγορα ἀπ' ὅ,τι ἐλπίζε. Ὕστερα ἀπὸ λίγες μέρες, ἕνα νοσοκομειακὸ αὐτοκίνητο σταμάτησε στὴν πόρτα τοῦ νοσοκομείου. Μᾶς ἔφεραν ἕνα πληγωμένο στρατιώτη, πού ἔπεσε θῦμα αὐτοκινητιστικοῦ δυστυχήματος.

Τότε δοκιμάσαμε τὴ μεγαλύτερη ἔκπληξι τῆς ζωῆς μας: Ὁ μυστηριώδης στρατιώτης μὲ τὸ εὐγενικὸ πρόσωπο, πούχε δώσει τὸ ἄσπρο μαντῆλι στὴν Ἔλεν, κρατοῦσε ἀπὸ τὸ ἕνα μέρος τὸ φορεῖο τοῦ πληγωμένου στρατιώτη.

— Ἐσεῖς! μᾶς εἶπε ξαφνιασμένος. Εἴσθε, λοιπόν, ἀδελφές;

Ἀπὸ τὴ στιγμὴ αὐτή, ἡ ρομαντικὴ ἱστορία τοῦ λευκοῦ μαντηλιοῦ πῆρε τὴν πιὸ γοργὴ ἐξέλιξι. Ὁ Κρὶς — ἔτσι τὸν ἔλεγαν — ἐρχόταν κάθε μέρα κι' ἔβλεπε τὸν πληγωμένο συνάδελφό του καὶ τὴν Ἔλεν. Ἡ φίλη μου, πού ἦταν ξετρελλαμένη μὲ τὸν Κρὶς, πεννοῦσε μαζί του ὅλες τὶς ὧρες, πού ἦταν ἐλεύθερη. Τὸ τρυφερὸ αὐτὸ εἰδύλλιο, πού ἀναψε μὲ μιὰ ματιά, φούντωσε καὶ γέμισε τὶς καρδιές τους μὲ τὶς πιὸ γλυκὲς προσδοκίες.

— Ἔλεν, ἂς εἶναι εὐλογημένα τὰ δάκρυά σου, πού στάθηκαν αἰτία νὰ σ' ἀγαπήσω! τῆς ἔλεγε ἐκεῖνος.

— Ἂς χαροῦμε τώρα τὴν εὐτυχία μας, τοῦ ἀπαντοῦσε αὐτή. Ποιὸς ξέρει ἂν θὰ ὑπάρχη αὔριο...

Ἔγειρε στὴν ἀγκαλιά του, χωρὶς νὰ διστάσῃ καθόλου. Μὰ οἱ εὐτυχισμένες στιγμές τους ἦταν τόσο σύντομες. Ὁ Κρὶς διατάχθηκε νὰ φύγῃ, ὕστερα ἀπὸ ἕνα μήνα, γιὰ τὸ μέτωπο. Μά, πρὶν νὰ φύγῃ, ἔπεσε γονατιστὸς στὰ πόδια της καὶ τὴν παρακαλοῦσε νὰ παντρευτοῦνε. Ἐκείνη ὅμως τοῦ ἀρνήθηκε. Τὸ λόγο μοῦ τὸν εἶπε ἀργότερα: "Αν τὸν παντρευόταν, δὲ θὰ γινόταν πιὰ νοσοκόμα, σύμφωνα μὲ τὸν κανονισμό.

Ὁ καϋμένος ὁ Κρὶς ἔφυγε πικραμένος. Ἡ δύστυχη Ἔλεν ἔμεινε πάλι μὲ τὸ μαντῆλι, πού δὲν τοῦ τὸ γύρισε πίσω, γιὰ νὰ τὸ ποτίζῃ κάθε βράδυ μὲ τὰ δάκρυα της καὶ νὰ τὸ σφίγγῃ στὸ στῆθος της, σὰ νἀσφίγγε τὸν ἴδιο.

Ὁ Κρὶς ἔγραφε τακτικὰ στὴν Ἔλεν. Ἂν καὶ ἦταν στὴν πρώτη γραμμὴ τοῦ πυρός, εἶχε μιὰ ἀξιοθαύμαστη αἰσιοδοξία πὼς θὰ ξαναγύριζε γρήγορα κοντά της. Μὰ ἐκείνη ἀνησυχοῦσε πάντα. Καί, ὅταν, ξαφνικά, τὰ γράμματα σταμάτησαν, ἡ Ἔλεν πῆγε νὰ τρελλαθῇ ἀπὸ τὸν καϋμό της. Τότε μάθαμε, ἀπὸ μιὰ ἐφημερίδα, τὸν τραυματισμό του.

Πνιγμένη ἀπὸ τὴν ἀγωνία της καὶ τὸ κλάμα της, ἡ Ἔλεν ἔστελνε ἀπανωτὰ γράμματα στὸ διοικητὴ τοῦ λόχου τοῦ Κρίς, γιὰ νὰ μάθῃ ἂν ζοῦσε.

Τέλος, ἦρθε μιὰ ἀπάντησι: Ὁ Κρὶν ἦταν σοβαρὰ τραυματισμένος κι' εἶχε μεταφερθῇ σ' ἕνα νοσοκομεῖο τῆς Ἀγγλίας. Δὲ μποροῦσε νὰ τῆς γράψῃ μὲ τὸ χέρι του κι' ἔβαλε μιὰν ἀδελφὴ καὶ τῆς ἔγραψε νὰ μὴν ἀνησυχῇ.

Μὰ ἡ Ἔλεν ἦταν ἀπαρηγόρητη κι' ὅλο ζητοῦσε περισσότερες πληροφορίες.

Τὶς μέρες αὐτὲς πήραμε τὸ δίπλωμα τῆς ἀδελφῆς. Τότε ἡ Ἔλεν ἔκανε μιὰ συγκινητικὴ ἔκκλησι στὴ διοίκησι τοῦ Ἐρυθροῦ Σταυροῦ. Ζήτησε νὰ τὴ στείλουν στὴν Ἀγγλία. Ἡ αἴτησί της ἐγκρίθηκε καὶ σὲ λίγες μέρες φύγαμε μ' ἕνα στρατιωτικὸ ἀεροπλάνο γιὰ τὴν Ἀγγλία.

Ὅταν φτάσαμε στὸ Λονδῖνο, πήγαμε ἀμέσως στὸ νοσοκομεῖο, ὅπου νοσηλευόταν ὁ Κρίς. Γιὰ νὰ μὴν τοῦ δώσουμε μεγάλη συγκίνησι, μπῆκα ἐγὼ πρώτη στὸ θάλαμο νὰ τὸν προετοιμάσω. Μόλις μὲ εἶδε ὁ Κρὶς ἐνθουσιάστηκε! Τὸ χλωμὸ πρόσωπό του ρόδισε καὶ τὰ βυθισμένα μάτια του σπίθισαν. Βρισκότον στὴν ἀνάρρωσι, μὰ ἦταν ἀκόμα πολὺ ἀδύνατος.

— Ποῦ εἶναι ἡ Ἔλεν; μὲ ρώτησε μὲ λαχτάρα.

— Ἐδῶ εἶναι, Κρίς. Θάρθῃ, ἂν μοῦ ὑποσχεθῇς πὼς θἄσαι ψύχραιμος.

— Σοῦ τὸ ὑπόσχομαι, Πόλυ. Πές της νἀρθῇ ἀμέσως.

Ὅταν ἡ Ἔλεν μπῆκε τρέμοντας στὸ θάλαμο, ἀναγκάστηκα νὰ τὸν πιάσω ἀπὸ τοὺς ὤμους, γιὰ νὰ τὸν ἐμποδίσω νὰ σηκωθῇ ἀπὸ τὸ κρεβάτι του. Ἐκείνη ἔγειρε πάνω του μ' ἕνα νευρικὸ χαμόγελο.

— Κρίς, ἀναπαμένε μου!

— Ἔλεν, λατρεία μου!

Μά, καθὼς ἅπλωσε τὸ δεξὶ του χέρι γύρω ἀπὸ τὸ λαιμό της, εἶδαμε, μὲ φρίκη, πὼς τοῦ εἶχαν κόψει τ' ἀριστερό. Ὁ Κρὶς ἔνοιωσε τὴ λύπη μας κι' εἶπε:

— Μὴ λυπᾶσαι, ἀναπαμένη μου, τὸ χάσα στὴν πατρίδα... Γιὰ μένα τώρα τελείωσε ὁ πόλεμος καὶ μαζὶ μ' αὐτὸν κι' οἱ ἐλπίδες μου. Δὲ θὰ σοῦ ζητήσω νὰ παντρευτῇς ἕναν ἀνάπηρο...

— Ὦ! Κρίς, τοῦπε ἐκείνη, μ' ἕνα γλυκὸ χαμόγελο, τώρα σοῦ τὸ ζητῶ ἐγώ. Δὲ μπορεῖς νὰ μοῦ ἀρνηθῇς!...

Τὰ γαλανά, τὰ ἐξαίσια μάτια της βούρκωσαν.

— Πῶς νὰ σοῦ τὸ ἀρνηθῶ, ἀγαπημένη μου;

Κι' ἔβαλε τὸ χέρι του στὴν τσάντα της, πῆρε τ' ἀγαπημένο ἄσπρο μαντῆλι, πού τῆς χάρισε καὶ σκούπισε μ' αὐτὸ τὰ δάκρυά της.

ΖΑΝ ΠΕΤΑΛ

«ΟΙ ΚΟΡΕΣ ΜΟΥ ΚΙ' ΕΓΩ ΣΤΑ ΔΥΣΚΟΛΑ ΧΡΟΝΙΑ»

Ἡ μητέρα τῆς Σοφίας Λόρεν διηγεῖται τὶς πονεμένες περιπέτειες τῆς ζωῆς της

Τέσσερα ἀγκαλιάσματα: Τέσσερις σταθμοὶ στὴ ζωὴ τῆς Σοφίας.

Ὀκτώβριος τοῦ 1954: Ἡ Σοφία Λόρεν ἀγκαλιάζει τὴ μητέρα της μετὰ τὸ γυρισμό της ἀπὸ τὸ Λονδίνο, ὅπου παρουσιάστηκε στὴ βασίλισσα Ἐλισάβετ.

Ἀπρίλιος τοῦ 1957: Ἐνῶ ἑτοιμάζεται νὰ ἀνεβῆ στὸ ὑπερωκεάνειο, ποὺ γιὰ νὰ πάῃ στὸ Χόλλυγουντ, ἡ Σοφία κλαίει στὴν ἀγκαλιὰ τῆς μητέρας της.

Δεκέμβριος τοῦ 1957: Ἡ φωτογραφία τῆς πρώτης συναντήσεως μητέρας καὶ κόρης κατὰ τὴν ἐπιστροφὴ τῆς Σοφίας ἀπὸ τὸ Χόλλυγουντ καὶ μετὰ τὸ γάμο της μὲ τὸν Κάρλο Πόντι.

Ἀπρίλιος τοῦ 1962: Ἡ Σοφία καὶ ἡ μητέρα της ἀγκαλιάζονται ἐνθουσιασμένες. Ἡ Σοφία ἔχει πάρει τὸ "Ὄσκαρ!

Ἡ ΙΣΤΟΡΙΑ τῆς γυναίκας αὐτῆς ἀρχίζει ἀπὸ ἕνα μικρὸ προάστιο τῆς Νεαπόλεως. Πρόκειται γιὰ μιὰ γυναίκα δυνατὴ καὶ θελητική, ποὺ στὰ ἀπελπισμένα χρόνια τοῦ πολέμου σήκωσε στοὺς ὤμους της τὸ βάρος δυὸ μικρῶν κοριτσιῶν.

Γι' αὐτὲς τὶς δυὸ κόρες ὑπέφερε ἀπὸ πεῖνα, πάλεψε, ταπεινώθηκε, ἔφτασε ὡς τὸ σημεῖο νὰ ζητιανέψῃ. Καὶ ἀκριβῶς γι' αὐτὸ σήμερα οἱ δυὸ αὐτὲς κοπέλλες λατρεύουν καὶ θαυμάζουν τὴ μητέρα τους ὅσο τίποτ' ἄλλο στὸν κόσμο.

Ἡ μεγαλύτερη ἀπὸ τὶς δυὸ αὐτὲς κοπέλλες ἔγινε ἡ Σοφία Λόρεν, μιὰ ἀπὸ τὶς μεγαλύτερες γόησσες τῆς ὀθόνης. Ἡ ἄλλη εἶναι ἡ Μαρία Σικολόνε, ποὺ πρὶν ἀπὸ λίγες ἑβδομάδες παντρεύτηκε τὸ γιὸ τοῦ Μουσσολίνι, τοῦ ἀνθρώπου, ποὺ πρὶν εἴκοσι χρόνια κρατοῦσε στὰ χέρια του τὴν τύχη τοῦ Ἰταλικοῦ κράτους.

Δὲν ὑπάρχει ὅμως ἀμφιβολία ὅτι, χωρὶς τὶς θυσίες καὶ τοὺς ἀγῶνες τῆς μητέρας τους, οἱ δυὸ αὐτὲς νεαρὲς γυναίκες δὲ θὰ ἔφταναν ποτὲ ἐκεῖ, ποὺ βρίσκονται σήμερα.

Τὴν ἱστορία αὐτῆς τῆς μητέρας ἀξίζει τὸν κόπο νὰ τὴν διηγηθοῦμε. Εἶναι ἡ ἱστορία ἑνὸς σκληροῦ παιχνιδιοῦ μὲ τὴν τύχη, ὅπου τὸ θάρρος, ἡ τόλμη καὶ ἡ ἐπιμονὴ κατώρθωσαν νὰ θριαμβεύσουν.

«"Ημουν, ὅπως μιὰ τίγρις, ποὺ ἀγωνίζεται γιὰ τὰ παιδιά της»

Ἡ Ρομίλντα Βιλλάνι ἔχει μιὰ ἐμφάνιση κομψὴ καὶ κάπως ἀγέρωχη. Ἡ κάθε της κίνηση προδίδει μιὰ μεγάλη ζωτικότητα, τὸ σῶμα της εἶναι ψηλὸ καὶ λεπτό. Θὰ πρέπει νὰ εἶναι σαρανταπέντε περίπου χρόνων, ἀλλὰ δείχνει δέκα λιγότερα. Ἐκεῖνο ὅμως, ποὺ περισσότερο ἀπ' ὅλα κάνει ἐντύπωση ἀπὸ τὴν πρώτη στιγμὴ εἶναι ἡ ἐκπληκτικὴ ὁμοιότητά της μὲ τὴ Σοφία.

— Ἂν μὲ εἶχατε γνωρίσει πρὶν ἀπὸ δέκα χρόνια, ἀρχίζει τὴν ἀφήγησή της ἡ Ρομίλντα Βιλλάνι, θὰ βρισκώσαστε ἀντίκρυ σὲ μιὰ γυναίκα ἐντελῶς διαφορετική. Ἐκεῖνες τὶς μέρες ἤμουν στὸ χεῖλος τῆς ἀπελπισίας. Ἐμοιαζα μὲ μιὰ τίγρι, ποὺ ἀγωνιζόταν γιὰ νὰ σώσῃ τὰ παιδιά της. Ἂν ἔξέρατε πόσες ταπεινώσεις γνώρισα! Εἶχα φτάσει πιὰ στὸ σημεῖο, ποὺ τίποτα δὲ μποροῦσε νὰ μὲ πληγώσῃ. Σκεπτόμουν μόνο ὅτι ὅσο κατόρθωνα νὰ βρίσκω μιὰ δποιαδήποτε ἐργασία, θὰ μποροῦσα νὰ συντηρήσω τὸν ἑαυτό μου καὶ τὴ Σοφία. Οἱ προσωπικές μου φιλοδοξίες εἶχαν σβυστῆ ἐντελῶς. Μὰ καταλάβαινα ὅτι ἦταν ἀνάγκη νὰ πάω στὴ Ρώμη. Ἡ ζωὴ στὸ Ποτσουόλι, στὸ χωριὸ ποὺ ἐγὼ καὶ ἡ Σοφία γεννηθήκαμε εἶχε γίνει ἀνυπόφορη. Δὲν εὑρισκα πιὰ δουλειὰ καὶ ἡ πεῖνα μὰς ἀπειλοῦσε. Σ' ἡμερα ὅμως δὲν αἰσθάνομαι πικρία γιὰ τὶς σκληρὲς ἐκεῖνες μέρες, ποὺ γνώρισα. Κατὰ βάθος οἱ δοκιμασίες ἀτσάλωσαν τὸ θάρρος μου καὶ μὲ βοήθησαν νὰ βγῶ ἀπὸ αὐτὲς νικήτρια...

Σ' αὐτὸ τὸ σημεῖο τῆς ζητῶ νὰ γυρίση γιὰ λίγο σ' ἕνα παρελθὸν ἀκόμη πιὸ μακρυνὸ καὶ νὰ μὰς περιγράψῃ πῶς ζοῦσε τὸν καιρὸ ποὺ γεννήθηκε ἡ Σοφία.

— Ἴσως εἶναι προτιμότερο ν' ἀρχίσω ἀπὸ τὴν ἀρχή, παραδέχεται κι' ἐκείνη, ἀκριβῶς ἐπειδὴ αὐτὴ τὴν ἀρχὴ πολλὲς ἐφημερίδες καὶ περιοδικὰ τὴν ἔχουν περιγράψει μ' ἕνα τρόπο ἐντελῶς λανθασμένο. Οὔτε ξέρω πόσες φορὲς ἔχω διαβάσει ὅτι ἡ οἰκογένειά μου ἦταν πάμπτωχη καὶ ὅτι ἡ Σοφία γεννήθηκε σ' ἕνα ἀπὸ τὰ πιὸ φτωχὰ σπίτια τῆς Νεαπόλεως. Στὴν πραγματικότητα, ὁ πατέρας μου ἦταν ἀρχιεργάτης σ' ἕνα μικρὸ ἐργοστάσιο στὸ Ποτσουόλι σὲ μικρὴ ἀπόσταση ἀπὸ τὴν Νεάπολι. Δὲ θέλω νὰ πῶ ὅτι ἤμαστε πλούσιοι, ὀπωσδήποτε ὅμως ἀπὸ μένα, τοὺς δυὸ ἀδελφούς μου καὶ τὴν ἀδελφή μου δὲν Ἐλειπε τίποτα στὰ παιδικὰ καὶ τὰ νεανικά μας χρόνια...

»Ἡ μητέρα μου ἀγαποῦσε τὴ μουσικὴ μὲ πάθος καὶ ἐγὼ ἀπὸ δέκα χρόνων ἄρχισα νὰ σπουδάζω πιάνο. Μὲ μερικὲς θυσίες οἱ γονεῖς μου μοῦ ἀγόρασαν ἕνα πιάνο γιὰ νὰ μπορῶ νὰ μελετῶ στὸ σπίτι. Στὰ δεκαεφτὰ χρόνια μου εἶχα κατορθώσει νὰ πάρω τὸ πτυχίο μου ἀπὸ τὸ Ὠδεῖο τῆς Νεαπόλεως καὶ αὐτὸ τὸ πτυχίο ἀποδείχτηκε πολύτιμο ἀργότερα, γιατὶ μὲ βοήθησε νὰ κερδίζω τὰ ἀπαραίτητα χρήματα στὴν πιὸ δύσκολη περίοδο τῆς ζωῆς μου. Λίγο πρὶν ἀπὸ τὴν γέννησι τῆς Σοφίας. Τώρα πιὰ ἡ μητέρα μου ἔχει πεθάνει, ὅμως ὁ πατέρας μου ζῆ ἀκόμη. Εἶναι ἑβδομήντα ὀχτὼ χρόνων καὶ ἐξακολουθεῖ νὰ κατοικῆ στὸ Ποτσουόλι, στὸ παλιό μας σπίτι, μαζὶ μὲ τὴν ἀδελφή μου, ποὺ ἔμεινε κοντά του γιὰ νὰ τὸν φροντίζη.

— Θὰ θέλατε νὰ μοῦ πῆτε πῶς ζούσατε ὅταν γεννήθηκε ἡ Σοφία;

— Εἶναι μιὰ περίοδος τῆς ζωῆς μου, ποὺ δὲν μὲ εὐχαριστεῖ νὰ τὴν θυμᾶμαι, οὔτε νὰ τὴν διηγοῦμαι. Πρὶν ἀπὸ τὴ γέννησι τῆς Σοφίας ἀναγκάστηκα νὰ φροντίζω μόνη τὸν ἑαυτό μου, δίνοντας μαθήματα πιάνου καὶ λίγο ἀργότερα γύρισα στὸ σπίτι τῶν γονέων μου, γιὰ νὰ φέρω στὸν κόσμο τὴ Σοφία. Ἡ δεύτερη κόρη μου ἡ Μαρία, γεννήθηκε τὸ 1938 στὴ Νεάπολι. Λίγο ἀργότερα ἤλθε ὁ πόλεμος καὶ τότε τὰ πράγματα χειροτέρεψαν...

Ἡ Ρομίλντα Βιλλάνι ὁποφεύγει συρτηματικὰ νὰ ἀναφέρῃ τὸ ὄνομα τοῦ Ρικάρντο Σικολόνε, τοῦ ἄντρα ποὺ ἔγινε ὁ πατέρας τῶν κοριτσιῶν της, χωρὶς ὅμως ποτὲ νὰ τὴν παντρευτῆ. Ἀποφεύγει ἀκόμη νὰ ἀναφερθῆ στὴν ἐποχὴ ποὺ πολὺ νέα ἀκόμη ἔφυγε ἀπὸ τὸ Ποτσουόλι γιὰ τὴ Ρώμη, γιὰ νὰ συνεχίσῃ τὶς σπουδές της στὴ μουσική. Στὴ Ρώμη ἔλαβε μέρος σ' ἕνα διαγωνισμὸ καὶ κέρδισε τὸν τίτλο τῆς «Ἰταλίδας Γκρέτας Γκάρμπο». Ὁ τίτλος αὐτὸς τῆς ἄνοιξε τότε τὴν πόρτα τοῦ κινηματογράφου. "Ἐλαβε μέρος σ' ἕνα φίλμ φασιστικοῦ περιεχομένου. Μὰ τὴν καρριέρα της, ποὺ θὰ μποροῦσε νὰ εἶναι ἱκανοποιητική, τὴν διέκοψε ἀπότομα ὁ δεσμός της μὲ τὸν Ρικάρντο Σικολόνε καὶ ἀργότερα ἡ γέννησι τῆς Σοφίας, ποὺ τὴν ἀνάγκασε νὰ γυρίση στὸ Ποτσουόλι...

"Ὅλη αὐτὴ τὴν περίοδο τῆς ζωῆς της ἡ Ρομίλντα Βιλλάνι προτιμάει νὰ τὴν ἀφήνη στὴ σκιά. Καὶ ὑπάρχουν, πράγματι, σ' αὐτὴν πτυχὲς ποὺ πρέπει δὲν ἔχουν φωτιστῆ πραγματικά.

— Γιὰ μένα ὅλα τὰ ὄνειρά μου καὶ οἱ φιλοδοξίες μου πραγματοποιήθηκαν στὶς δυὸ κόρες μου, λέει. Αὐτές, λοιπόν, ἀποτελοῦν τὴν πραγματική μου ζωή. Τὰ ἄλλα δὲν ὁλοκληρώνουν.

— Ἀσφαλῶς θὰ ἦταν ἕνα σοβαρὸ πρόβλημα γιὰ σᾶς ἡ ἀνατροφὴ τῶν δυὸ κοριτσιῶν σας.

— Ναί, πραγματικά, τὸ πρόβλημα ἦταν μεγάλο. Γιὰ νὰ τὶς ντύσω, ἀναγκαζόμουν νὰ χρησιμοποιῶ παλιὰ δικά μου φορέματα. Ἀπελπιζόμουν θλέποντας τὴ Σοφία, ποὺ τὴν ἐποχὴ ἐκείνη φρισκόταν στὴν περίοδο τῆς ἀνατπύξεως, νὰ ψηλώνη ἀπὸ μέρα σὲ μέρα. Τότε ἀναγκαζόμουν νὰ μακραίνω καὶ νὰ φαρδαίνω τὰ φορέματά της μὲ κομμάτια ἀπὸ ὑφάσματα καὶ χρώματα ἐντελῶς διαφορετικά.

— Πῶς ἀντιδροῦσαν οἱ δυὸ κοπέλλες σ' αὐτὴ τὴ θλιβερὴ ἐποχή; "Εδειχναν νὰ ὑποφέρουν;

— Ὄχι, ἡ Μαρία ἦταν πολὺ μικρὴ γιὰ νὰ καταλάβαίνη καὶ ἡ Σοφία ἦταν μιὰ κοπελλίτσα μὲ πολλὴ κατανόησι. Στὰ ἕξη της χρόνια καταλάβαινε τόσα πράγματα, ποὺ αὐτὸ ἦταν γιὰ μένα μιὰ παρηγοριά.

— Ποιὰ περίοδος τοῦ πολέμου ἦταν ἡ περισσότερο δύσκολη γιὰ σᾶς καὶ τὰ κοριτσια;

«Δέκα χιλιόμετρα μὲ τὰ πόδια ποὺ θὰ θυμᾶμαι σὲ ὅλη μου τὴ ζωή ...»

— Ἴσως ἦταν ἡ ἡμέρα ἐκείνη, ποὺ ἀναγκαστήκαμε νὰ ἐκκενώσωμε τὸ Ποτσουόλι, ποὺ εἶχε μετατραπῆ σὲ πολεμικὸ μέτωπο, γιὰ νὰ καταφύγουμε προσωρινὰ στὴ Νεάπολι. Τὰ δέκα ἐκεῖνα χιλιόμετρα, ποὺ ἔπρεπε νὰ διατρέξουμε μὲ τὰ πόδια, ἦταν φοβερὰ γιὰ μένα καὶ γιὰ τὶς κόρες μου. Σ' ὅλο τὸ δρόμο κρατουσα τὴ Μαρία στὴν ἀγκαλιά μου. Ποτέ, ὅσο ζῶ δὲ θὰ λησμονήσω ἐκεῖνο τὸ ταξίδι. Ποτὲ δὲ φανταζόμουν ὅτι δέκα χιλιόμετρα θὰ μποροῦσαν νὰ φανοῦν τοσο ἀτελείωτα.

— Εἶναι ἀλήθεια ὅτι στὴ Νεάπολι ἀναγκαστήκατε νὰ ζητήσετε ἐλεημοσύνη;

— Ζήτησα μόνο μιὰ φορά, ἀκριβῶς ἐκείνη τὴν ἐποχή. Οἱ Γερμανοὶ ὁπισθοχωροῦσαν καὶ ἐγὼ στεκόμουν κυττάζοντας τὶς λάμψεις τῶν ἀντιναέρων, ὅταν σ' ἕνα παράθυρο εἶδα μιὰ γυναῖκα, ποὺ κρατοῦσε στὰ χέρια της μιὰ «πανιόταν». Τότε τὴν παρακάλεσα νὰ χαρίση ἐκεῖνο τὸ ψωμὶ σὲ μένα καὶ τὶς κόρες μου. "Ἐνοιωθα τὰ μάγουλά μου φλογισμένα ἀπὸ ντροπή, ἀλλὰ δὲ μποροῦσα νὰ κάνω διαφορετικά. Οἱ μικρὲς πεινοῦσαν κι' ἐκείνη ἡ γυναῖκα φαινόταν σὰν νὰ μὴν ἤξερε τί νὰ τὸ κάνη ἐκεῖνο τὸ ψωμί...

Σιγὰ-σιγὰ ἀκούγοντας τὴ διήγησι τῆς Ρομίντα Βιλλάνι ἀρχίζω νὰ καταλαβαίνω ὅτι ἀκριβῶς σ' ἐκεῖνες τὶς δύσκολες μέρες, σὲ ἐκεῖνες τὶς σκληρὲς δοκιμασίες ὀφείλεται ἡ δυνατὴ ἀφοσίωσι, ποὺ τὴ συνδέει μὲ τὶς δύο κόρες της. "Υστερα ρωτῶ πῶς πῆρε τὴν ἀπόφασι ν' ἀφήσῃ τὸ Ποτσουόλι καὶ νὰ φύγῃ γιὰ τὴ Ρώμη, παίρνοντας μαζί της καὶ τὴν δεκαπενταχρονη Σοφία, παρ' ὅλο ποὺ βρισκοταν χωρὶς χρήματα.

Η ΜΕΓΑΛΗ ΑΠΟΦΑΣΙ

»Ἀναγκάστηκα νὰ πάρω αὐτὴ τὴν ἀπόφασι ἀπὸ τὴν π.εσι τῶν περιστάσεων. "Οταν τελείωσε ὁ πόλεμος ἡ ζωή μας χειροτέρεψε. Τὰ τρία δωμάτια τοῦ σπιτιοῦ μας στὸ Ποτσουόλι δὲν μᾶς χωροῦσαν πιά, γιατὶ στὸ μεταξὺ εἶχε πανταρευτῆ ἕνας ἀδελφός μου καὶ εἶχε ἀποκτήσει κι' αὐτὸς μιὰ κόρη. Τὸ σοβαρώτερο, ὅμως, πρόβλημα ἦταν ἡ ἔλλειψι τῆς ἐργασίας. Τὸ ἐργοστάσιο, ὅπου ἐργαζόταν ὁ πατέρας μου εἶχε κλείσει. Ἐγὼ, ἔμενα ὁλόκληρες νύχτες ἄγρυπνη καὶ σκεπτόμουν τὴν κατάστασί μας. "Ἔπρεπε νὰ κάνω κάτι, ὅ,τιδήποτε! Τότε γινόταν πολὺς λόγος στὴ Νεάπολι γιὰ ἕνα φίλμ, τὸ «Κὸ Βάντις», ποὺ γυριζόταν στὴ Ρώμη. "Ἐλεγαν ὅτι ὁ σκηνοθέτης του ζητοῦσε κομπάρσες, γιὰ νὰ ἐργαστοῦν σ' αὐτό. "Αφησα τὴ Μαρία στοὺς γονεῖς μου καὶ μαζὶ μὲ τὴ Σοφία, ποὺ ἦταν δεκαπέντε χρονῶν ἐφυγα γιὰ τὴ Ρώμη. "Ημουν βέβαιη ὅτι μιὰ κοπελλίτσα μὲ πολλὴ κατάρτσωνα νὰ ἀρῶ μιὰ ἐργασία, ἔστω καὶ τὴν πιὸ σκληρή.

»Ὅμως σ' αὐτὴν τὴν ἀπόφασί μου ἔφθασα ὕστερ' ἀπὸ πολλοὺς διαταγμούς, γιατὶ ἡ Σοφία θὰ ἀναγκαζόταν νὰ ἐγκαταλείψη τὸ σχολεῖο της. Δὲν εἶναι, ὅμως ἀλήθεια ὅτι τὴν πῆρα μαζί μου, ἐπειδὴ ἦταν χαρτωμένη καὶ ἐπειδὴ ἤλπιζα νὰ τὴν κάνω ἠθοποιὸ τοῦ κινηματογράφου. Μὰ ἦταν ἀδύνατο νὰ ἀφήσω καὶ τὶς δυὸ κόρες μου στοὺς δικούς μου, ποὺ περνοῦσαν πολὺ στενόχωρες στιγμές. Τὴν ἐποχὴ ἐκείνη ἡ Σοφία εἶχε ἀρχίσει νὰ σχηματίζεται. Πρὶν ἦταν μιὰ ψηλὴ καὶ ἀδύνατη κοπελλίτσα χωρὶς καμμιὰ ἐξεχωριστὴ ὁμορφιά.

— Κι' ἔτσι βρεθήκατε μέσα σ' ἕνα τραῖνο ποὺ σᾶς πήγαινε στὴ Ρώμη μὲ λίγες λιρέτες στὴν τσάντα καὶ μὲ τὴν ἀόριστη ἐλπίδα ὅτι θὰ βρίσκατε ἐργασία. Τί συνέβη ὕστερα;

«Ἀπὸ τὸ τηλέφωνο ἑνὸς μπὰρ μίλησα στὸ σκηνοθέτη τοῦ «Κὸ Βάντις».

Ἡ Ρομίλντα Βιλλάνι κουνάει καταφατικὰ τὸ κεφάλι.

— Στὴ Ρώμη μᾶς ὑποδέχθηκε μιὰ μέρα φοβερή. "Εκανε ζέστη, ἀλλὰ ἔβρεχε δυνατὰ κι' ἐμεῖς ἤμαστε ντυμένες μὲ φορέματα πολὺ ἐλαφρά, ποὺ δὲν ἔφταναν γιὰ νὰ μᾶς προστατέψουν ἀπὸ τὴ βροχή. Μπήκα στὸ πρῶτο μπάρ, ποὺ συνάντησα καὶ τηλεφώνησα στὴν Τσινετσιτά, ἐπιμένοντας νὰ μιλήσω μὲ τὸ σκηνοθέτη τοῦ «Κὸ-Βάντις», τὸν Μέρβιν Λὲ Ρόϋ.

»Μὴ φαντάζεστε ὅμως ὅτι ἐκείνη τὴ στιγμὴ φιλοδοξοῦσα νὰ κάνω τὴ Σοφία μεγάλη ἠθοποιό. Σκεπτόμου μόνον νὰ κερδίσουμε μερικὲς λιρέττες, ποὺ θὰ μᾶς ἐπέτρεπαν νὰ ἐξακολουθήσουμε νὰ ζοῦμε. Στὸ τηλέφωνο ἀναγκάστηκα νὰ πῶ πολλὰ ψέματα, ἀλλὰ στὸ τέλος κατώρθωσα νὰ μιλήσω μὲ τὸν Λὲ Ρόϋ. Ἐκεῖνος μοῦ εἶπε ὅτι ἀκριβῶς ἐκείνη τὴ στιγμὴ ζητοῦσε μιὰ νεαρὴ καὶ χαριτωμένη κοπέλλα, μὲ τὴν προϋπόθεσι ὅμως νὰ γνωρίζη ἀγγλικά. Χωρὶς νὰ διστάσω τοῦ εἶπα ὅτι ἡ Σοφία μιλοῦσε τέλεια ἀγγλικὰ καὶ ὅτι ἦταν πολὺ χαριτωμένη. Ὁ σκηνοθέτης μὲ κάλεσε νὰ τὴν πάω στὸ στούντιο καὶ λίγη ὥρα ἀργότερα μπαίναμε στὸ γραφεῖο του. Ὁ Λὲ Ρόϋ κύτταξε προσεχτικὰ τὴ Σοφία καὶ ὕστερα τὴ ρώτησε ἀγγλικά: «Πῶς σὲ λένε;» Ἡ Σοφία τὸν κύτταξε μὲ κατάπληξι. Φυσικά, δὲν εἶχε καταλάβει οὔτε μιὰ λέξι. Τότε ἕνας ἀπὸ τοὺς βοηθοὺς τοῦ σκηνοθέτη, ποὺ μιλοῦσε ἰταλικά, στράφηκε πρὸς τὸ μέρος μου καὶ μοῦ εἶπε μὲ ψυχρότητα: «Θὰ ἔπρεπε νὰ ντρέπεστε. Ὁ καιρὸς τοῦ κυρίου Λὲ Ρόϋ εἶναι πολύτιμος γιὰ νὰ χάνεται μὲ τὰ ψέματά σας!» Τοῦ ἀπάντησα: «Ἤρθαμε ἀπὸ τὴ Νεάπολι ἀπὸ δυὸ μέρες καὶ δὲν ἔχουμε χρήματα, οὔτε γιὰ νὰ φᾶμε. Ἔχουμε ἀνάγκη νὰ ἐργαστοῦμε, γι' αὐτὸ εἴμαστε ἐδῶ!» Τὰ λόγια μου τοὺς τάραξαν φανερὰ καὶ μᾶς προσέλαβαν ἀμέσως ὡς κομπάρσες.

»Κερδίζαμε δεκαπέντε χιλιάδες λιρέττες τὴ ἑβδομάδα (750 δραχ.). Ἦταν ἕνα ἀπίστευτο βῆμα τῆς τύχης γιὰ μένα καὶ τὴ Σοφία. Ἐξακολουθήσαμε νὰ ἐργαζώμαστε στὸ «Κὸ Βάντις» γιὰ πολλὲς ἑβδομάδες.

»"Οταν φτάσαμε στὴ Ρώμη, εἴχαμε τὴν τύχη νὰ φιλοξενηθοῦμε ἀπὸ κάποιους συγγενεῖς μας. Μὰ ἤταν καὶ αὐτοὶ μιὰ μεγάλη οἰκογένεια, ποὺ ζοῦσε στιβαγμένη σὲ δυὸ δωμάτια, ὅπως ἐμεῖς στὸ Ποτσουόλι. Γι' αὐτό, ὅταν ἡ συνηθισμένη στὸν κόσμο τοῦ κινηματογράφου καὶ ἀποκτήσαμε ἀρκετὲς γνωριμίες, ποὺ θὰ μποροῦσαν νὰ μᾶς γίνουν χρήσιμες, ἀποφασίσαμε νὰ νοικιάσουμε ἕνα δωμάτιο γιὰ λογαριασμό μας. Γιὰ ἀρκετὸ καιρό, ἡ Σοφία κι' ἐγώ, ἐξακολουθήσαμε νὰ ἐργαζώμαστε σὰν κομπάρσες. "Υστερα, ὅταν εἶδα ὅτι ἡ Σοφία ἄρχισε νὰ παίρνη ἕναν καλὸ δρόμο, ἐγὼ ἐγκατέλειψα τὸν κινηματογράφο γιὰ νὰ μπορέσω νὰ ἀσχοληθῶ καὶ μὲ τὴ Μαρία, ποὺ στὸ μεταξὺ εἶχε ἔρθει στὴ Ρώμη γιὰ νὰ μᾶς συναντήσῃ.

»Στὸ μεταξύ, ἀναζητοῦσα τὴν εὐκαιρίας, ποὺ θὰ ἔδινε τὴ δυνατότητα στὴ Σοφία νὰ γίνη κάποιος γνωστὸ καὶ ἀποφάσισα νὰ στείλω φωτογραφίες της στὸν Ἀμερικανὸ γιὰ τὴν «Μὶς Ἰταλία». Θυμᾶμαι ὅτι δὲν εἴχαμε ἀρκετὰ χρήματα γιὰ ν' ἀγοράσουμε ἕνα μεγὶὸ πραγματικὰ καλῆς ποιότητος καὶ κατέληξε νὰ τὸ φτιάσω ἐγὼ στὸ σπίτι. Σ' ἐκεῖνο τὸ διαγωνισμὸ ἡ Σοφία κατέλαβε τὴ δεύτερη θέσι μαζί μὲ τὸν τίτλο «Μὶς Κομψότης».

»Ὁ θόρυβος ὅμως, ποὺ δημιουργήθηκε γύρω ἀπὸ τὸ ὄνομά της, ἔδωσε τὸ πρῶτο καλὸ ἀποτέλεσμα. Ὁ διευθυντὴς ἑνὸς περιοδικοῦ φωτορομάντσων μεγάλης κυκλοφορίας τῆς προσέφερε ἕνα ρόλο πρωταγωνίστριας.

»Λίγο ἀργότερα, μὲ τὴν εὐκαιρία ἑνὸς δεύτερου διαγωνισμοῦ ὁμορφιᾶς, γιὰ τὴν ἐκλογὴ τῆς «Μὶς Ρώμης», ἡ Σοφία γνώρισε γιὰ πρώτη φορὰ τὸν Κάρλο Πόντι. Ὁ Πόντι ἦταν μέλος τῆς ἐπιτροπῆς. Κι' αὐτὴ τὴ φορὰ ἡ Σοφία κέρδισε τὴ δεύτερη θέσι, ὅμως εἶχε τὴν τύχη νὰ τὴ προσέξῃ ὁ ἄνθρωπος ἐκεῖνος, ποὺ τόσο ρόλο θὰ ἔπαιζε στὴν καρριέρα της καὶ στὴ ζωή της.

»Ὁ Πόντι ἀντελήφθη ἀμέσως τὶς δυνατότητες τῆς Σοφίας καὶ τῆς πρότεινε νὰ ὑπογράψῃ ἕνα συμβόλαιο γιὰ ἑπτὰ χρόνια καὶ μὲ ἀμοιβὴ πεντακόσιες χιλιάδες λιρέττες τὸ μῆνα (25.000 δραχ.). Αὐτὸ γιὰ μᾶς ἦταν ἕνα δεύτερο δῶρο τῆς τύχης καὶ ἦταν συγχρόνως μιὰ ἐγγύησι γιὰ τὶς σοβαρὲς προθέσεις τοῦ Πόντι. Καὶ εἴχαμε ἀκόμη μιὰ ἐπιβεβαίωσι, ὅτι ἡ δημοτικότης τῆς Σοφίας ἄρχισε νὰ μεγαλώνη.

Σ' αὐτὸ τὸ σημεῖο ρωτῶ τὴ μητέρα τῆς Σοφίας Λόρεν:

— Πρὶν νὰ γνωρισῃ ἡ Σοφία τὸν Κάρλο Πόντι καὶ νὰ ὑπογράψῃ αὐτὸ τὸ συμβόλαιο, ἐσεῖς ἀσφαλῶς θὰ εἴχατε γνωρίσει καὶ ἄλλους παρομοίους. Δὲν σκεπτόσασταε τότε καὶ τὸν ἑαυτό σας, ἐφόσον ἤσαστε ἀκόμη νέα καὶ ὁμορφη;

— Πρὶν νὰ συναντήσουμε τὸν Κάρλο Πόντι, οἱ σχέσεις μου μὲ τοὺς παραγωγοὺς δὲν ἦταν καθόλου εὔκολες. Καὶ ὅταν παρουσιαζόταν ἀνάγκη, ἤμουν ἕτοιμη νὰ παλέψω μαζί τους, ὅπως μιὰ τίγρις.

»Ὅμως, παρ' ὅλα αὐτά, πολλὲς φορὲς ἀναγκάστηκα νὰ κατανιῶ ταπεινώσεις. Πολλὲς φορὲς βρέθηκα στὴν ἀνάγκη νὰ ὑπερασπίσω τὴ Σοφία ἀπὸ διφορούμενες περιποιήσεις, συχνὰ ἀναγκαζόμουν νὰ ὑπερασπίζω καὶ τὸν ἑαυτό μου ἀπὸ ἀνεπιθύμητους θαυμαστές. Μὰ δὲν εἶχα ποτὲ τὸν καιρὸ νὰ σκεφθῶ προσωπικὲς φιλοδοξίες. Ὁ μοναδικὸς σκοπός μου πιὰ ἦταν νὰ βοηθήσω τὴ Σοφία νὰ προχωρήσῃ ὅλο καὶ πιὸ πολύ.

»Φυσικά, ὅλες αὐτὲς οἱ ἀγωνίες μου τελείωσαν ἀπὸ τὴν ἡμέρα, ποὺ ὁ Κάρλο Πόντι πῆρε τὴ Σοφία στὴν προστασία του. Στὴν ὁμορφιὰ της καὶ στὴν προσωπικότητά της ὁ Κάρλο διέκρινε κάτι, ποὺ οἱ ἄλλοι δὲν εἶχαν ἀντιληφθῆ. Καὶ τὰ γεγονότα, ὅπως εἶναι γνωστὸ τὸν δικαίωσαν.

— Τί αἰσθήματα νοιώθατε ἀπὸ τὴ

Ἡ Ρομίλντα Βιλλάνι τὸν περασμένο χρόνο στὴ Ρώμη, ἐνῶ πηγαίνει στὴν «πρεμιέρα» ἑνὸς τσίρκου με τὴν κόρη της Μαρία καὶ τὸν πατέρα της κοπέλλας Ρικάρντο Σικολόνε.

μιὰ γυναίκα, ποὺ δημιουργεῖ οἰκογένεια. Εἶναι φυσικὸ νὰ ὑπάρχουν ἀξιοσημείωτες διαφορὲς μεταξύ τους...

— Στὴν πραγματικότητα μοιάζουν πολύ, ἀπαντάει χαμογελώντας ἡ κυρία Βιλλάνι. "Εχουν καὶ οἱ δυὸ συναιτοὺς χαρακτῆρες. Ἡ μοναδικὴ διαφορὰ ἐρίσκεται στὴν ἡλικία καὶ σὲ μιὰ κάποια μεγαλύτερη ὡριμότητα τῆς Σοφίας ποὺ ἀπὸ μικρὴ ἔδειχνε στὴ Μαρία μιὰ συμπεριφορὰ σχεδὸν μητρική.

— Ἐσεῖς φαντάζεστε ὅτι, καμμιὰ φορά, ἡ Μαρία ζηλεύει τὴν ἀδελφή της γιὰ τὴν ἐπιτυχία της;

— Ἡ Μαρία δὲ ζήλεψε ποτὲ τὴν ἀδελφή της. Εἶναι πολὺ συνδεδεμένες, πολὺ ἀφοσιωμένη ἡ μιὰ στὴν ἄλλη. Ἐμεῖς, μητέρα καὶ κόρες εἴμαστε πολὺ ἑνωμένες. Ἡ Μαρία ἐμαστε πολὺ ἑνωμένες. Ἡ Μαρία ἐπισημοῦσε πάντα νὰ δημιουργήσῃ μιὰ οἰκογένεια. Ποτὲ δὲν ἐνοιαφερθήκε γιὰ τὸν κινηματογράφο. Ἡ γιὰ τὴν ὁμορφιά της καὶ τὴν προσωπικότητά της ὁ Κάρλο ἔχει ἀποκτήσει μιὰ θαυμασία μόρφωσι. Στὸ σχολεῖο ἦταν πάντα πολὺ καλή. Καὶ ἡ Σοφία ἦταν πάντα ἐπιμελὴς στὰ μαθήματά της. Τώρα μιλάει μὲ εὐχέρεια τρεῖς γλῶσσες, ἀγγλικά, γαλλικὰ καὶ ἰσπανικά, καὶ κατορθώνει νὰ ἐκφράζεται ἀρκετὰ καλὰ στὰ γερμανικά. Τῆς φτάνει νὰ μείνῃ λίγους μῆνες σὲ μιὰ χώρα γιὰ νὰ ἀφομοιώσῃ τὴ γλῶσσα τοῦ τόπου.

Ρωτῶ ἀκόμη τὴν Ρομίλντα Βιλλάνι πῶς ἡ Μαρία συνάντησε γιὰ πρώτη φορὰ τὸν Ρομάνο Μουσσολίνι, ποὺ ἔγινε σύζυγός της.

— Συναντήθηκαν γιὰ πρώτη φορὰ σὲ κάποιο κοντσέρτο τζάζ. Κάποιος κοινὸς φίλος τοὺς σύστησε. Ὁ Ρομάνο καὶ ἡ Μαρία ἀνεκάλυψαν ὅτι εἶχαν ἕνα κοινὸ πάθος, τὴν τζάζ. Ἔτσι, πολὺ ἁπλᾶ, ἔγινε ἡ πρώτη τους συνάντησι. Ἡ μουσικὴ ἀποτελεῖ ἕναν δυνατὸ δεσμὸ μεταξύ τους. Ἡ Μαρία ἔχει μιὰ ὡραία φωνὴ καὶ ἔκτος ἀπὸ τὴν τζάζ, ἀγαπάει μὲ πάθος ὅλες τοὺς εἴδους μουσική. Ὁ Ρομάνο διευθύνει μιὰ ὀρχήστρα τζάζ καὶ εἶναι ἐξαίρετος πιανίστας. Τὸ πρόγραμμα τῆς Μαρίας τ

Στὸ ΑΤΕΛΙΕ ΣΤΑΡΡ. Στοά 'Αρσακείου 12, κάθε κομψὴ 'Αθηναία θὰ βρῆ μαζὶ μὲ τὰ θαυμάσια ἑτοιμα φορέματα, παλτά, ταγιέρ, πλεκτὰ καὶ ὡραιότατα μοντέρνα ἐσώρρουχα, κάλτσες, μαντήλια καὶ γάντια. Τὸ ΑΤΕΛΙΕ ΣΤΑΡΡ προσφέρει πάντοτε στὶς γυναῖκες, τὰ πιὸ μοντέρνα ἑτοιμα ἐνδύματα καὶ ἐσώρουχα στὶς καλύτερες τιμές.

ΡΥΘΜΟΣ
ΥΦΑΣΜΑΤΑ
ΕΠΙΠΛΩΤΙΚΑ
ΒΟΥΛΗΣ 22
ΑΘΗΝΑΙ

Τὰ ὡραιότερα Κρετὸν ποιότητος γιὰ τὰ καλύμματα τῶν ἐπίπλων σας στὸ Κατάστημα
ΡΥΘΜΟΣ

ΤΑ ΜΑΛΛΙΑ ΣΑΣ ΘΑ ΣΩΘΟΥΝ

Μέσα σὲ 4 μέρες ἀπὸ τὴν ΤΡΙΧΟΠΤΩΣΙ. τὴ ΦΑΓΟΥΡΑ. τὴν ΥΠΕΡΛΙΠΩΣΙ τὴν ΠΙΤΥΡΙΔΑ χάρις στὴν ΝΟΒΟΚΑ-ΙΝΟΥΧΟ ἐλοιφὴ «ΔΟΞΑ». Παρασκευάζεται μὲ βραστικὰ φάρμακα καὶ νοδοκαΐνη. Ἐξαλοθρεύει μικροοργανισμοὺς καὶ δημιουργεῖ νέα τριχοφυΐα. Ἔγκρ. Ὑπ. Ὑγιεινῆς Ε 6Α 2447)12)60. Πωλεῖται στὰ φαρμακεῖα μυροπωλεῖα. Φαρμ. Ἔργ. «FARPA». Ι. ΠΑΝΑΓΙΩΤΙΔΟΥ Πλ. Ἀγ. Διονυσίου 1, τηλ. 462-573, Πειραιεύς. Χονδρ. πώλησι ΧΡ. ΚΟΝΤΟΠΟΥΛΟΣ. Ξουθου 8, τηλ. 523-464.

Ἡ πρώτη ἀνεγνωρισμένη Σχολὴ Κομμωτῶν στὴν Ἑλλάδα ΠΕΤΡΟΥ ΑΜΑΡΑΝΤΟΥ, μὲ τὴ μεγάλη πεῖρα καὶ τὶς ὑποτροφίες σὲ 13 σπουδαστές της ἐτησίως, ἐξασφαλίζει ἄρτια ἐκπαίδευσι.

ΕΛΕΥΘΕΡΑΙ ΕΠΑΓΓΕΛΜΑΤΙΚΑΙ ΣΠΟΥΔΑΙ ΚΟΜΜΩΤΙΚΗΣ ΤΕΧΝΗΣ. Τεχνικὸς Δ)ντὴς Π. ΑΜΑΡΑΝΤΟΣ. Ἐγγραφαὶ καθ' ὅλο τὸ ἔτος. Διάρκεια φοιτήσεως: Ἑξάμηνος. ΑΘΗΝΑΙ — Χαριλάου Τρικούπη 20. ΠΕΙΡΑΙΕΥΣ — Κουντουριώτου 144. ΘΕΣΣΑΛΟΝΙΚΗ — Τσιμισκῆ 61.

Πραγματικὰ βρέθηκε ἐπιτέλους ἕνα φερμουὰρ νάϋλον ποὺ δὲ μαγκώνει, δὲ σχίζει τὰ ἐσώρρουχα, εἶναι ἐλαφρὸ, ἀέρινο, ἄφθαρτο, ἀπλῶς τέλειο. Τὸ φερμουὰρ νάϋλον ΦΕΡΛΟΝ. Πωλεῖται σ' ὅλους τοὺς χρωματισμοὺς καὶ εἶναι τὸ τελειότερο ποὺ ἔγινε ὡς σήμερα. Ἀγοράζοντας τὸ καταπληκτικὸ νάϋλον φερμουὰρ FERLON ἐξασφαλίζετε τὴν ἐπιτυχία τῆς ἀγορᾶς σας. Προσοχὴ νὰ ἔχη στὴν κορδέλλα τὴ λέξι FERLON.

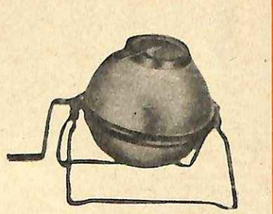

Τὸ χειροκίνητο πλυντήριο ΚΑΜΟΜΕ εἶναι τὸ ἐπαναστατικότερο τῆς ἐποχῆς μας. Μὴν τὸ ἀγοράσετε, ἐλᾶτε μόνον νὰ τὸ δῆτε. Πλένει ὅλα τὰ εἴδη καὶ τὰ μεγέθη τῶν ρούχων μέσα σ' ἕνα λεπτό. Εἶναι φτηνό, στοιχίζει ΜΟΝΟΝ 1.200 δρχ. Εἶναι ἐλαφρό, δακίνδυνο, εὔκολο στὴν μεταφορά. δὲν καταλαμβάνει πολὺ χῶρο. Ἔκθεσις — κατάστημα Κ Α. Μ Ο Μ Ε, Βερανζέρου 13, Ἀθῆναι.

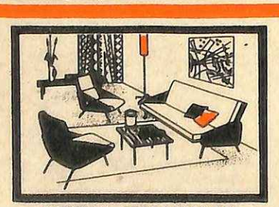

ΕΠΙΠΛΑ ΤΣΑΛΑΜΑΤΑ

Τὸ σπίτι σας τὸ ἔχτισε ὁ μηχανικός, ἐσεῖς ὅμως μὲ τὰ ἐπιπλα ποὺ θὰ τοῦ ἀρέστε θὰ τὸ φτιάξετε ἀλήθεια. Γιατὶ ἕνα σαλόνι, μιὰ τραπεζαρία, μιὰ κρεβατοκάμαρα ἀπὸ τὴν ἐπιπλοποιΐα ΤΣΑΛΑΜΑΤΑ θὰ τὸ κάνουν πραγματικὸ ἀρχοντικό. Τὰ ἐπιπλα ΤΣΑΛΑΜΑΤΑ ἔχουν στερεότητα, ἄνεση, πολυτέλεια καὶ τὶς καλλίτερες τιμές. Διαρκὴς Ἔκθεσι Αἰόλου 89 καὶ Βουλιαγμένης 235. Τηλ. 224-954. Μιὰ ἐπίσκεψι θὰ σᾶς πείση.

ΤΟ ΣΠΙΤΙ ΤΟΥ ΚΟΜΜΩΤΟΥ

Ἡ τελειοτέρα συσκευὴ μασάζ. Σώζει τὰ μαλλιὰ ἀπὸ τὴν τριχόπτωσι, τὴν πιτυρίδα. Τονώνει τὸ τριχωτὸ τῆς κεφαλῆς καὶ δίνει νεανικὴ λάμψι στὴν τρίχα. Συνιστᾶται ἀπὸ τοὺς εἰδικοὺς μεγάλους μαίτρ σὲ ὅλο τὸν κόσμο. Τιμᾶται μὲ 4 ἐξαρτήματα ΜΟΝΟΝ δρχ. 600. Μεγάλα Καταστήματα Εἰδῶν Κομμωτηρίου Χ. ΑΘΗΝ, Ἀγ. Κων)νου 4 (Ἐναντι Μπακάκου). ΠΡΟΣΟΧΗ: Οὐδεμίαν σχέσιν ἔχομεν μὲ ἄλλο συνώνυμον κατάστημα ἢ οἱονδήποτε ἄλλον χρησιμοποιοῦντα τὴν ἐπωνυμίαν.

Διαφ. Λιακόπουλος Τηλ. 234-690

Ἡ θανατικὴ ποινὴ ΘΑ ΚΑΤΑΡΓΗΘΗ ΣΤΗΝ ΑΜΕΡΙΚΗ;

Κάθε Πολιτεία ἔχει τοὺς δικούς της νόμους

Οἱ κυβερνῆτες δύο ἀμερικανικῶν πολιτειῶν, τῆς Καλιφορνίας καὶ τῆς Μασσαχουσέτης, ζήτησαν ἀπὸ τὰ ἀντίστοιχα κοινοβούλια νὰ καταργήσουν τὴ θανατικὴ ποινή. Παρόμοιες συζητήσεις γίνονται καὶ σ' ἄλλες πολιτεῖες. Ἀλλ' εἶναι ἄγνωστο ἀκόμη ἂν θὰ καταλήξουν σὲ θετικὸ ἀποτέλεσμα, λόγῳ τοῦ ὅτι κάθε πολιτεία ἔχει τοὺς δικούς της νόμους καὶ ἀποφασίζει κυριαρχικὰ γιὰ τὰ ἐσωτερικά της ζητήματα, χωρὶς νὰ ἐπηρεάζεται ἀπὸ τὶς ἀποφάσεις τοῦ Κογκρέσσου.

Ἔτσι, καὶ στὸ ζήτημα τῆς θανατικῆς ποινῆς, οἱ Ἡνωμένες Πολιτεῖες παρουσιάζουν τὴν εἰκόνα ἀληθινοῦ μωσαϊκοῦ.

Πρῶτα-πρῶτα, ὀχτὼ πολιτεῖες τὴν ἔχουν καταργήσει καὶ τὴν ἔχουν ἀντικαταστήσει μὲ τὰ ἰσόβια καταναγκαστικὰ ἔργα. Οἱ πολιτεῖες αὐτὲς εἶναι τοῦ Μαίην, τοῦ Μίτσιγκαν, τῆς Μινεσότα, τῆς Βορείου Ντακότας, τοῦ Ρόντ Ἄϊλαντ, τοῦ Οὐϊσκονσιν, τῆς Ἀλάσκας καὶ τῶν νήσων Χαβάϊ.

23 πολιτεῖες, ἡ Νεμπράσκα, ἡ Ὀκλαχόμα, τὸ Τέξας, τὸ Ἀρκάνσας, τὸ Ἰλλινόϊς, ἡ Ἰνδιάνα, τὸ Τέννεσση, ἡ Γεωργία, ἡ Φλωρίδα, τὸ Ὀχάϊο, τὸ Κέντακυ, ἡ Ἀλαμπάμα, ἡ Λουϊζιάνα, τὸ Ντελάουερ, ἡ Νέα Ὑερσέη, ἡ Κοννεκτικούτη, ἡ Δυτικὴ Βιργινία, ἡ Πενσυλβανία, ἡ Νέα Ὑόρκη, ἡ Μασσαχουσέττη, τὸ Βέρμοντ, ἡ Ν. Καρολίνα καὶ ἡ Κολούμπια (δ-που βρίσκεται ἡ πρωτεύουσα Οὐάσιγκτων) χρησιμοποιοῦν τὴν ἠλεκτρικὴ καρέκλα.

7 πολιτεῖες, ἡ Οὐάσιγκτων (ἀσχετη μὲ τὴν ὁμώνυμη πόλι), ἡ Μοντάνα, ἡ Νότιος Ντακότα, τὸ Κάνσας, ἡ Αἰόβα, τὸ Νιοῦ Χαμπσάϊρ καὶ τὸ Μισσοῦρι παραμένουν πάντοτε πιστὲς στὴν ἀγχόνη.

Ἄλλες 11, τὸ Ὀρεγκόν, ἡ Καλιφορνία, ἡ Νεβάδα, τὸ Οὐάϊομινγκ, ἡ Ἀριζόνα, τὸ Κολοράδο, τὸ Νέο Μεξικό, τὸ Μαίρυλαντ, τὸ Μισσισσιπῆ, ἡ Βόρειος Καρολίνα καὶ ἡ Βιργινία χρησιμοποιοῦν τὸ θάλασμο τῶν ἀερίων.

Στὴ Γιούτα, τέλος, ὁ κατάδικος ἔχει τὸ μακάβριο προνόμιο ὅτι μπορεῖ νὰ διαλέξη μόνος του ἂν ἐπιθυμῆ νὰ πεθάνη πάνω στὴν ἀγχόνη ἢ μὲ τυφεκισμό. Τὸ 1950 ἕνας δολοφόνος, ὁ Κέϊ Κίρκμαν, ποὺ εἶχε καταδικασθῆ σὲ θάνατο, διάλεξε τὴν ἀγχόνη μόνο καὶ μόνο γιατὶ θὰ στοίχιζε περισσότερο στὸ δημόσιο ταμεῖο. Πραγματικά, γιὰ τὸν τυφεκισμό του θὰ χρειάζονταν μόνο πέντε σκοπευτὲς (καὶ στὴν Ἀμερικὴ εἶναι ἀναρίθμητοι ἐκεῖνοι, ποὺ ἀπὸ νοσηρὴ διάθεσι, προθυμοποιοῦνται νὰ πάρουν μέρος σὲ ἐκτελέσεις καὶ μάλιστα δωρεάν), ἐνῶ γιὰ ἕναν ἀπαγχονισμὸ θάπρεπε νὰ κατασκευασθῆ τὸ ἱκρίωμα μὲ τὴν ἀγχόνη κι' ἐπὶ πλέον νὰ προσκληθῆ ἀπὸ τὴν πολιτεία τῆς Οὐάσιγκτων ὁ δήμιος στὸν ὁποῖο θὰ πληρώνονταν τὰ ἔξοδα τοῦ ταξιδίου του καὶ μιὰ γερὴ ἀποζημίωσι.

Ἕνας ἄλλος κατάδικος, ὁ Τζαίημς Ρότζερς προτίμησε τὸν τυφεκισμό, ἀλλὰ ζήτησε ὡς ὑστάτη χάρι νὰ τοῦ φτιάξουν ἕνα «θωρακισμένο γιλέκο», ποὺ νὰ εἶναι ἀδιαπέραστο ἀπὸ τὶς σφαῖρες!

Ἀπὸ τὸ 1930 ὡς σήμερα, καταδικάσθηκαν σὲ θάνατο στὶς Ἡνωμένες Πολιτεῖες καὶ ἐξετελέσθησαν 3.800 ἄτομα. Τὸ ρεκὸρ παρουσιάζει τὸ 1930 μὲ 199 ἐκτελέσεις, ἐνῶ τὸ 1962 οἱ ἐκτελεσθέντες ἀνῆλθον μόνο σὲ 40.

Σύμφωνα μὲ τὶς στατιστικές, ἕνας δολοφόνος στοὺς 100 καταδικάζεται σὲ θάνατο καὶ ἐκτελεῖται. Οἱ ὑπόλοιποι 99 ἢ καταδικάζονται σὲ μικρότερες ποινὲς ἢ καταδικάζονται μὲν σὲ θάνατο, ἀλλὰ κατορθώνουν νὰ μετατραπῆ ἡ ποινή τους σὲ Ἰσόβια δεσμά.

Ἀλλ' οἱ στατιστικὲς εἶναι ἐναντίον τῆς ποινῆς τοῦ θανάτου. Πραγματικά, ἂν συγκρίνωμε τὴν ἐγκληματικότητα στὶς πολιτεῖες, ὅπου Ἰσχύει πάντοτε ἡ ποινὴ τοῦ θανάτου μ' ἐκείνην τῶν πολιτειῶν, ὅπου ἔχει καταργηθῆ, θὰ δοῦμε, ὅτι δὲν παρουσιάζει καμμιὰ σχεδὸν διαφορά. Πράγμα, ποὺ σημαίνει, ὅτι ἡ ποινὴ τοῦ θανάτου δὲν συντελεῖ ἀνασχετικὰ καὶ δὲν περιορίζει τὸ ἔγκλημα.

Μιὰ ἄλλη ἀπόδειξις γιὰ τὸ ὅτι ἡ θανατικὴ ποινὴ δὲν τρομάζει τοὺς κακοποιούς, εἶναι ἡ ἑξῆς: Στὴν Ἀγγλία, ὡς τὸν περασμένο αἰῶνα, ἴσχυε ὁ καλούμενος «αἱματηρὸς πίναξ», ποὺ περιελάμβανε 220 ἀδικήματα, τιμωρούμενα μὲ θάνατο. Ἀνάμεσα σ' αὐτὰ ἦταν κι' ἡ κλοπή. Κατὰ τὶς ἐκτελέσεις τῶν κλεπτῶν, λοιπόν, πολλοὶ ἀπὸ τοὺς θεατὲς ἔχαναν τὰ πορτοφόλια, τὰ ρολόγια καὶ ἄλλα πολύτιμα ἀντικείμενα, ποὺ εἶχαν πάνω τους. Οἱ συνάδελφοι ἐκείνων, ποὺ ἐπρόκειτο νὰ ἐκτελεσθοῦν ἐπωφελοῦντο ἀπὸ τὸ συνωστισμὸ γιὰ νὰ ξαλαφράσουν τοὺς ἀνύποπτους θεατές. χωρὶς νὰ λογαριάζουν, ὅτι ἡ πρᾶξι τους αὐτὴ μποροῦσε νὰ τοὺς ὁδηγήση στὴν ἀγχόνη.

Κι' ἐπειδὴ μιλοῦμε γιὰ τὴν Ἀγγλία, πρέπει ν' ἀναφέρωμε, ὅτι τὸ 1808 ἕνα δυστυχισμένο κορίτσάκι 7 χρόνων καταδικάσθηκε σὲ θάνατο, σύμφωνα μὲ τὸν «αἱματηρὸ πίνακα» καὶ πέθανε πάνω στὴν ἀγχόνη. Τὸ ἔγκλημά του ἦταν, ὅτι εἶχε κλέψει μερικὰ μικροπράγματα ἀπὸ ἕνα σπίτι, ὅπου δούλευε, γιατὶ τὸ δυστυχισμένο δὲν εἶχε γονεῖς. Στὴν περίπτωσι αὐτὴ ἐπρόκειτο γιὰ ἕνα δικαστικὸ ἔγκλημα, γιατὶ τὸ κοριτσάκι αὐτὸ τῶν ἑπτὰ χρόνων δὲ μποροῦσε νὰ θεωρηθῆ ὑπεύθυνο γιὰ τὶς πράξεις του. Εὐτυχῶς, σήμερα, δὲν καταδικάζονται σὲ θάνατο παρὰ μόνο οἱ δολοφόνοι, οἱ ληστὲς καὶ οἱ διαπράττοντες ἐγκλήματα κατὰ τῆς πατρίδος.

Τὸ Ἰνστιτοῦτο Γκάλλοπ ἔκαμε τελευταία μιὰ ἔρευνα στὶς ἀμερικανικὲς πολιτεῖες γιὰ τὴ θανατικὴ ποινὴ σὲ σχέσι μὲ τὶς διαθέσεις τῆς κοινῆς γνώμης στὸ ζήτημα τῆς θανατικῆς ποινῆς. Τὸ συμπέρασμα ἀπ' αὐτὴ τὴν ἔρευνα εἶναι, ὅτι οἱ γνῶμες τῶν Ἀμερικανῶν διχάζονται. Γιὰ τὴν ἀκρίβεια, οἱ 51% τῶν ἐρωτηθέντων ἐκηρύχθησαν ὑπὲρ τῆς διατηρήσεως τῆς θανατικῆς ποινῆς καὶ οἱ ὑπόλοιποι 49% ὑποστήριξαν, ὅτι ἔπρεπε νὰ καταργηθῆ. Ἀλλὰ δὲν πρέπει νὰ ξεχνάμε, ὅτι ἡ Ἀμερικὴ εἶναι πάντοτε ἡ χώρα τῶν γκάνγκστερς καὶ τοῦ ὀργανωμένου ἐγκλήματος. Γι' αὐτό, ἕνα μεγάλο μέρος Ἀμερικανῶν θεωρεῖ ἀπαραίτητη τὴ διατήρησι τῆς θανατικῆς ποινῆς, ποὺ τὴ βλέπει σὰν ἕνα μέσο περιστολῆς τοῦ ἐγκλήματος.

ΔΡΑΜΑΤΙΚΟ ΚΑΙ ΚΟΙΝΩΝΙΚΟ ΜΥΘΙΣΤΟΡΗΜΑ ΥΠΟ ΠΙΕΡ ΝΤΕΚΟΥΡΣΕΛ

ΣΙΩΠΗΛΗ ΤΡΑΓΩΔΙΑ

ΠΕΡΙΛΗΨΙΣ ΠΡΟΗΓΟΥΜΕΝΗΣ ΣΥΝΕΧΕΙΑΣ

Ὁ Ταβερνὺ προσπαθεῖ καὶ πάλι νὰ κατακτήση τὴν Πωλίν, ἐπωφελούμενος ἀπ' τὴν τραγικὴ οἰκονομική της θέσι, ἀλλὰ δὲν τὸ κατορθώνει. Περνάει κάμποσος καιρός. Ὁ ὑπολοιπος 99 ἢ καταδικάζονται σὲ μικρότερες ποινὲς ἢ καταδικάζονται μὲν σὲ θάνατο, ἀλλὰ κατορθώνουν νὰ μετατραπῆ ἡ ποινή τους σὲ Ἰσόβια δεσμά.

Ἀλλ' οἱ στατιστικὲς εἶναι ἐναντίον τῆς ποινῆς τοῦ θανάτου. Πραγματικά, ἂν συγκρίνωμε τὴν ἐγκληματικότητα στὶς πολιτεῖες, ὅπου Ἰσχύει πάντοτε ἡ ποινὴ τοῦ θανάτου μ' ἐκείνην τῶν πολιτειῶν, ὅπου ἔχει καταργηθῆ, θὰ δοῦμε, ὅτι δὲν παρουσιάζει καμμιὰ σχεδὸν διαφορά. Πράγμα, ποὺ σημαίνει, ὅτι ἡ ποινὴ τοῦ θανάτου δὲν συντελεῖ ἀνασχετικὰ καὶ δὲν περιορίζει τὸ ἔγκλημα.

Μιὰ ἄλλη ἀπόδειξις γιὰ τὸ ὅτι ἡ θανατικὴ ποινὴ δὲν τρομάζει τοὺς κακοποιούς, εἶναι ἡ ἑξῆς: Στὴν Ἀγγλία, ὡς τὸν περασμένο αἰῶνα, ἴσχυε ὁ καλούμενος «αἱματηρὸς πίναξ», ποὺ περιελάμβανε 220 ἀδικήματα, τιμωρούμενα μὲ θάνατο. Ἀνάμεσα σ' αὐτὰ ἦταν κι' ἡ κλοπή. Κατὰ τὶς ἐκτελέσεις τῶν κλεπτῶν, λοιπόν, πολλοὶ ἀπὸ τοὺς θεατὲς ἔχαναν τὰ πορτοφόλια, τὰ ρολόγια καὶ ἄλλα πολύτιμα ἀντικείμενα, ποὺ εἶχαν πάνω τους. Οἱ συνάδελφοι ἐκείνων, ποὺ ἐπρόκειτο νὰ ἐκτελεσθοῦν ἐπωφελοῦντο ἀπὸ τὸ συνωστισμὸ γιὰ νὰ ξαλαφράσουν τοὺς ἀνύποπτους θεατές. χωρὶς νὰ λογαριάζουν, ὅτι ἡ πρᾶξι τους αὐτὴ μποροῦσε νὰ τοὺς ὁδηγήση στὴν ἀγχόνη.

Κι' ἐπειδὴ μιλοῦμε γιὰ τὴν Ἀγγλία, πρέπει ν' ἀναφέρωμε, ὅτι τὸ 1808 ἕνα δυστυχισμένο κοριτσάκι 7 χρόνων καταδικάσθηκε σὲ θάνατο, σύμφωνα μὲ τὸν «αἱματηρὸ πίνακα» καὶ πέθανε πάνω στὴν ἀγχόνη. Τὸ ἔγκλημά του ἦταν, ὅτι εἶχε κλέψει μερικὰ μικροπράγματα ἀπὸ ἕνα σπίτι, ὅπου δούλευε, γιατὶ τὸ δυστυχισμένο δὲν εἶχε γονεῖς. Στὴν περίπτωσι αὐτὴ ἐπρόκειτο γιὰ ἕνα δικαστικὸ ἔγκλημα, γιατὶ τὸ κοριτσάκι αὐτὸ τῶν ἑπτὰ χρόνων δὲ μποροῦσε νὰ θεωρηθῆ ὑπεύθυνο γιὰ τὶς πράξεις του. Εὐτυχῶς, σήμερα, δὲν καταδικάζονται σὲ θάνατο παρὰ μόνο οἱ δολοφόνοι, οἱ ληστὲς καὶ οἱ διαπράττοντες ἐγκλήματα κατὰ τῆς πατρίδος.

Τὸ Ἰνστιτοῦτο Γκάλλοπ ἔκαμε τελευταία μιὰ ἔρευνα στὶς ἀμερικανικὲς πολιτεῖες γιὰ τὴ θανατικὴ ποινὴ σὲ σχέσι μὲ τὶς διαθέσεις τῆς κοινῆς γνώμης στὸ ζήτημα τῆς θανατικῆς ποινῆς. Τὸ συμπέρασμα ἀπ' αὐτὴ τὴν ἔρευνα εἶναι, ὅτι οἱ γνῶμες τῶν Ἀμερικανῶν διχάζονται. Γιὰ τὴν ἀκρίβεια, οἱ 51% τῶν ἐρωτηθέντων ἐκηρύχθησαν ὑπὲρ τῆς διατηρήσεως τῆς θανατικῆς ποινῆς καὶ οἱ ὑπόλοιποι 49% ὑποστήριξαν, ὅτι ἔπρεπε νὰ καταργηθῆ. Ἀλλὰ δὲν πρέπει νὰ ξεχνάμε, ὅτι ἡ Ἀμερικὴ εἶναι πάντοτε ἡ χώρα τῶν γκάνγκστερς καὶ τοῦ ὀργανωμένου ἐγκλήματος. Γι' αὐτό, ἕνα μεγάλο μέρος Ἀμερικανῶν θεωρεῖ ἀπαραίτητη τὴ διατήρησι τῆς θανατικῆς ποινῆς, ποὺ τὴ βλέπει σὰν ἕνα μέσο περιστολῆς τοῦ ἐγκλήματος.

15ον

»Ὅλο τὸν καιρό, ποὺ πέρασα ἀπομονωμένος ἀπ' τὸν ἔξω κόσμο, μὴ ξέροντας ἂν ζοῦσαν ἡ μητέρα μου κι' ἡ μικρή μου Ζερμαίν, δὲ σκεπτόμουνα παρὰ ἐκείνη.. ἐκείνη μόνον ἔβλεπα, γιὰ κείνη ὑπόφερα!

»Κι' εἶχα φύγει γιὰ νὰ τὴν ξεχάσω... Τί τρελλός, ποὺ εἶμαι, Κριστιάν! Τρελλὸς καὶ δυστυχισμένος...

»Τώρα, ποὺ ξαναῆρθα κάπως σ' ἐπαφὴ μὲ τὸν πολιτισμό, σοῦ γράφω ἀπὸ ἕνα μικρὸ σταθμὸ τοῦ Κογκό. Πρέπει νὰ σοῦ ἐξομολογηθῶ κάτι. Κριστιάν. Κι' ὕστερα, νὰ σοῦ ζητήσω μιὰ ὑπηρεσία, ποὺ δὲ θὰ τὴν ξεχάσω ποτέ!

»Σὲ ἑξη-ἑφτὰ μῆνες, θὰ γυρίσω στὴ Γαλλία. Μά, ὡς τότε, δὲ θὰ μπορέσω ν' ἀνθέξω σὲ μιὰ φοβερὴ ὑποψία, ποὺ μοῦ ἔχει περάσει ἀπ' τὸ μυαλὸ καὶ μὲ βασανίζει ἀφόρητα. Ἄκουσε, γιὰ νὰ καταλάβης τί ἐννοῶ.

»Ὅταν ἔφυγα ἀπ' τὴ Γαλλία, λάβαινα ἕνα γράμμα κάθε βδομάδα ἀπ' τὴ μητέρα μου. Ὕστερα ἄρχισε νὰ μοῦ γράφη ἀραιότερα. Ἕνα ὁλόκληρο μῆνα. δὲν ἔλαβα τίποτα. Ἤταν ἀκριβῶς τὴν ἐποχή. ποὺ τὴν προειδοποίησα πὼς θάφευγα γιὰ ἀποστολὴ καὶ πὼς δὲν ἔπρεπε ν' ἀνησυχήση ἂν ἀργοῦσα πολὺ νὰ τῆς γράψω.

»Ἀργότερα ὅμως, στὴν ἔρημο, μέσα στὴ σκηνή μου, ξαναδιάβασα συχνὰ τὰ γράμματά της καὶ πρόσεξα γιὰ πρώτη φορὰ ὡρισμένους ὑπαινιγμούς της, ποὺ μὲ τρομάξανε. Ἕνα ἄσχημο προαίσθημα μοῦσφιξε τὴν καρδιά.

»Ἤξερα πὼς δὲν πήγαιναν πολὺ καλὰ οἱ δουλειές της «Μικρῆ νοικοκυρᾶς», ἀπὸ τότε, ποὺ εἶχε ἀνοίξει ἀπέναντι ἐν' ἄλλο ὅμοιο κατάστημα. Μά, πρὶν φύγω, ἡ μητέρα μου μὲ εἶχε βεβαιώσει κατηγορηματικὰ πὼς δὲ θἄλειπε τίποτα ἀπ' αὐτὴν καὶ τὴ Ζερμαίν.

»Μοῦ εἶχε πῆ τὴν ἀλήθεια; Δὲ μποροῦσα νὰ τὸ ὁρκιστῶ...

»Μοῦ φαίνεται πὼς κάτι μοῦ ἔκρυψε, κάτι φοβερό! Ἡ ἀγωνία αὐτὴ μὲ ξετρελλαίνει, κι' ἔχω ἀνάγκη νὰ βεβαιωθῶ, γιατὶ δὲ μπορῶ πιὰ νὰ ζήσω σ' αὐτὴν τὴν ἀμφιβολία.

»Ὅλοι νάναι παράλογοι οἱ φόβοι μου. Θέλω νὰ πιστέψω πὼς ἐξάπτεται ἄδικα ἡ φαντασία μου, πὼς ἡ μητέρα μου κι' ἡ Ζερμαὶν εἶν' εὐτυχισμένες, πὼς δὲν τοὺς λείπει τίποτα... Πρέπει νὰ καθησυχάσω, ὁπωσδήποτε!

»Πῶς; Ἀπὸ ποιόν;... Μὰ ἀπὸ σένα, καλέ μου Κριστιάν. Σὲ σένα βασίσθηκα ἀπ' τὴν ἀρχή, γιὰ ν' ἀπαλλαγῶ ἀπ' αὐτὴ τὴν ἔμμονη ἰδέα.

»Εἶμαι σίγουρος πὼς θὰ δεχτῆς καὶ σ' εὐχαριστῶ προκαταβολικά, φίλε μου, ἀδελφέ μου!

»Δὲν πρόκειται, ἀλλωστε, νὰ σοῦ ζητήσω κάτι δύσκολο. Θέλω νὰ πᾶς στὴ «Μικρὴ νοικοκυρά». Γιὰ νὰ δικαιολογήση τὴν ἐπίσκεψί σου, μπορεῖς ν' ἀναγγείλης στὴ μητέρα μου, ὅτι πῆρες γράμμα μου. Θὰ συγκινηθῆ ἀπὸ αὐτὸ καὶ δὲ θὰ μαντέψη τὸν ἀληθινὸ λόγο. Γιατί, φυσικά, δὲ θέλω νὰ τῆς ἀναφέρης καθόλου τοὺς φόβους μου, προπάντων ἂν εἶναι ἀβάσιμοι.

»Μόλις ὅμως φύγης ἀπὸ κεῖ, θὰ μοῦ γράψης ἀμέσως πὼς τὴ βρῆκες, τί εἶπατε καὶ ἰδίως ποιὰ ἐντύπωσι σοῦ ἄφησε ἡ ἐπίσκεψί σου.

»Δὲν εἶναι δὲ αὐτὸ μόνο, Κριστιάν! Θὰ σοῦ ζητήσω καὶ κάτι ἀκόμα, σοβαρώτερο καὶ πιὸ λεπτό. Προκειμένου γιὰ ἕναν ἄλλο, πιστεύω πὼς θὰ δίσταζα. Σὲ σένα ὅμως μπορῶ νὰ μιλήσω ἐλεύθερα.

»Κοντὰ στὴ μητέρα μου, στὸ ταγαζί, θὰ δῆς τὴ μικρή μου Ζερμαίν. Ὅταν ἔφυγα, ἦταν παιδὶ ἀκόμα. Τώρα θἄχη γίνει μιὰ μεγάλη κι' ὁμορφη κοπέλλα, σχεδὸν 17 χρονῶν. Εἶναι ἔξυπνη, ὁμορφη, γοητευτική. Κι' αὐτὰ τὰ χαρίσματα φέρνουν συχνὰ δυστυχία στὰ φτωχὰ κορίτσια, ὅταν δὲν ἔχουνε κανένα γιὰ νὰ τὰ προστατέψη ἀπ' τοὺς κινδύνους καὶ τὶς παγίδες.

»Κι' ἐγὼ εἶμαι μακρυά... ἐγὼ ποὺ θὰ τὴν πρόσεχα, ποὺ θὰ τὴ φύλαγα καὶ θὰ τιμωροῦσα ὅποιον θὰ τολμοῦσε νὰ τὴν προσβάλη!

»Ὦ, γιατί νὰ ὑπακούσω στὴ διαταγὴ τῆς μητέρας μου; Γιατί νὰ φύγω... ἀφοῦ μάλιστα ὅλα πήγαν χαμένα κι' ὁ καϋμὸς τῆς καρδιᾶς μου δὲ λιγόστεψε καθόλου, μὲ τὸ χρόνο καὶ τὴν ἀπόστασι;...

»Θἄπρεπε νὰ μείνω κοντά τους! Γιὰ τὴ μητέρα μου... Γιὰ τὴ Ζερμαὶν προπάντων, ποὺ μπορεῖ νὰ τὴν ἀπειλήση ἕνας κίνδυνος καὶ νὰ μὴ μ' ἔχη δίπλα της νὰ τὴν ὑπερασπιστῶ.

»Κριστιάν, φίλε μου, ἀδελφέ μου! Θέλεις αὐτοὺς τοὺς ἑξη-ἑφτὰ μῆνες, ποὺ θὰ λείψω ἀκόμα, νὰ μ' ἀντικαταστήσης κοντὰ στὴ Ζερμαίν, νὰ τὴν προσέχης, ἀπὸ μακρυά, χωρὶς νὰ καταλάβη τίποτα ἡ ἴδια, νὰ κάνης ὅ,τι θἄκανες ἐν ἤταν ἀδελφή σου καὶ νὰ ἀναφέρης τὴ βοήθειά σου;

»Ὦ, ἂν δεχτῆς, θὰ σοῦ χρωστάω αἰώνια εὐγνωμοσύνη. Ποτὲ δὲ θὰ μπορέσω νὰ σοῦ τὸ ξεπληρώσω!

»Περιμένω γράμμα σου, μετρώντας τὶς μέρες.

»Σὲ φιλῶ καὶ σ' εὐχαριστῶ μέσα ἀπὸ τὴν ψυχή μου.

»Ρ α ὺ μ ό ν».

Ὁ Κριστιὰν ἄφησε τὸ γράμμα πάνω στὸ γραφεῖο του, δίπλα στὴ φωτογραφία τῆς Πωλίν. Ἤταν συγκινημένος βαθύ.

— Καϋμένε μου Ραϋμόν!... μουρμούρισε.

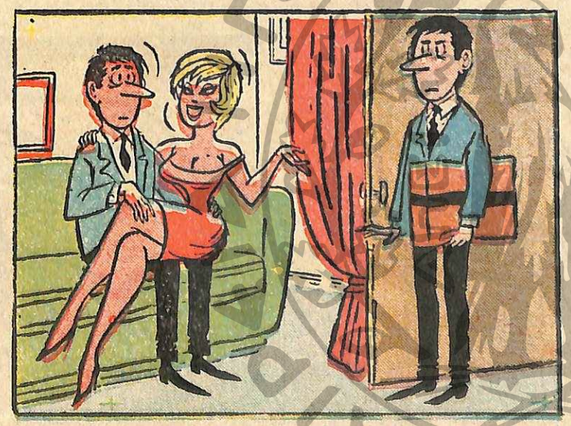

— Εἶναι ὁ Τόνης, ποὺ μοῦ φέρνει τὰ σοκολατάκια ποὺ τόσο σ' ἀρέσουν!...

»Ὅ,τι κι' ἂν εἶχε κάνει λοιπόν, παρ' ὅλες του τὶς θυσίες, δὲν εἶχε μπορέσει νὰ πολεμήση τὸν ἔρωτα, ποὺ εἶχε ριζώσει βαθιὰ στὴν καρδιά του.

Κι' ἡ κοπέλλα, ποὺ ἀγαποῦσε, ἦταν ἡ Ἰσαβέλλα, ἡ ἀδελφὴ τοῦ Κριστιάν!

Ὁ τελευταῖος τὸ μάντευε τώρα μὲ βεβαιότητα καὶ καταλάβαινε γιὰ ποιὸ λόγο ὁ φίλος του εἶχε φύγει ἔτσι ξαφνικὰ καὶ βιαστικά. Μιὰ φράσι ἀπ' τὸ γράμμα του τὸν εἶχε διαφωτίσει: «Γιατί νὰ ὑπακούσω στὴ διαταγὴ τῆς μητέρας μου;...».

Σίγουρα, ἡ μητέρα τοῦ Ραϋμόν — ἢ μᾶλλον ἡ θεία του — εἶχε μάθει τὸ μυστικό του. Καί, τρομαγμένη ἀπ' τὴν ἄβυσσο ποὺ τὸν χώριζε ἀπ' τὴ διαλεχτὴ τῆς καρδιᾶς του, τοῦ εἶχε πῆ, γιὰ νὰ τὸν γιατρέψη ἀπ' τὴν τρέλλα του:

«Φῦγε! Πήγαινε μακρυά! Ξέχασε».

Τὸ ἴδιο θὰ τὸν συμβούλευε κι' ὁ Κριστιάν: Νὰ φύγη μακρυά... μακρυὰ ἀπ' τὴν Ἰσαβέλλα, ἐφ' ὅσον δὲ μπορούσε νὰ γίνη δική του, γυναῖκα τοῦ γ

ἐγώ... Καὶ κανεὶς δὲ μὲ λυπᾶται!

Γ

— Θὰ μὲ πάρῃς μαζί σου, Κριστιάν;

— Ἂν τὸ θέλῃς, ἀδελφούλα μου.

— Μοῦ ἀπαντᾶς ἔτσι, γιατὶ ξέρεις πὼς εἶναι ἡ μέρα τῆς δεξιώσεως τῆς γιαγιᾶς καὶ πὼς μοῦ εἶναι ἀδύνατο νὰ σὲ συνοδέψω! Ἀλλοιώς...

— Τί θὰ γινόταν, ἀλλοιῶς, δεσποινίς;

— Δὲ θὰ μοῦ πρότεινες τόσο εὔκολα νάρθῳ μαζί σου.

— Ἴσως...

— Νά μιὰ εἰλικρινὴς ὁμολογία!... Θὰ πᾷς μακρυά;

— Ναί, πολὺ μακρυά, σὲ μιὰ λαϊκὴ φτωχογειτονιά.

— Τί ἄσχημα ποὺ θἄναι ἐκεῖ! Μὰ τί πᾶς νὰ κάνῃς;

— Δὲ μπορῶ νὰ σοῦ τὸ πῶ.

— Ἄ, τόχεις μυστικό; Μὰ δὲ μπορεῖ, θὰ τὸ ἐμπιστευθῇς στὴν ἀδερφούλα σου... Πές μου, τί πᾶς νὰ κάνῃς;

— Ἂν σοῦ τὸ πῶ, θὰ εἶσαι πιὰ ἱκανοποιημένη;

— Τελείως!

— Λοιπόν, πηγαίνω ἁπλῶς νὰ κάνω μιὰ τυπικὴ ἐπίσκεψι στὴν οἰκογένεια κάποιου παλιοῦ συμμαθητοῦ μου, ποὺ ἦταν ὁ καλύτερος φίλος μου.

— Ξέρω τ' ὄνομά του;

Μιὰ ρυτίδα αὐλάκωσε τὸ μέτωπο τοῦ Κριστιάν. Ἡ κουβέντα ἔπαιρνε ἕνα δρόμο, ποὺ τὸν ἀνησυχοῦσε.

— Δὲν τὸ πιστεύω... εἶπε, μὲ κάποια στενοχώρια.

— Γιατί λὲς πὼς δὲν τὸ πιστεύεις;

— Γιατὶ δὲν τὸν συνάντησες, παρὰ μόνο μιὰ φορά, ἐδῶ καὶ πολὺ καιρό.

— Ποῦ;

— Στὴ φιλανθρωπικὴ ἀγορὰ τῆς πριγκήπισσας ντὲ Πραγκάν.

— Μοῦ τὸν σύστησες, ἔ;

— Ναί.

— Ἦταν ψηλός, ντροπαλός... Μοῦ εἶπε τ' ὄνομά του. Ραϋμόν, πιστεύω. Ἀλλὰ τὸ ἐπίθετο μοῦ διαφεύγει.

Ὁ Κριστιὰν κύτταξε τὴν ἀδελφή του, λίγο ἔκπληκτος, γιατὶ θυμόταν τόσο καθαρὰ αὐτὴ τὴ συνάντησι. Ἐκείνη πρόσθεσε, ἀδιάφορα:

— Καὶ βλέπεσθε ἀκόμη;

— Ὄχι.

— Μαλώσατε;

— Μὰ ὄχι, βέβαια, ἀφοῦ σοῦ εἶπα πὼς θὰ κάνω μιὰ ἐπίσκεψι στὴν οἰκογένειά του.

— Καὶ σ' αὐτόν...

— Ὄχι, ὄχι σ' αὐτόν!

— Γιατί;

— Γιατὶ λείπει ἀπ' τὴ Γαλλία. Κατατάχθηκε σ' ἕνα σύνταγμα σπαχήδων, στὴν Ἀφρική, ἐδῶ καὶ δυὸ χρόνια. Πῆρε μέρος σὲ μιὰ πολὺ ἐπικίνδυνη ἀποστολή.

— Τί ἰδέα! Θὰ τοῦ ἀρέσῃ, φαίνεται ὁ κίνδυνος.

Ὁ Κριστιὰν χλώμιασε λίγο.

— Ἴσως, ἀπάντησε ἁπλᾶ.

Καὶ πρόσθεσε, γιὰ νὰ σταματήσῃ αὐτὴ τὴ δυσάρεστη κουβέντα:

— Φεύγω τώρα. Ὡρεβουάρ, ἀδελφούλα μου.

Καθὼς ὅμως ἔκανε νὰ φύγῃ, τὴ ρώτησε, βλέποντάς την λίγο συλλογισμένη:

— Τί σκέπτεσαι, Ἰσαβέλλα;

— Σκέπτομαι, ἀπάντησε ἐκείνη, γελώντας, ὅτι τιμωρήθηκα γιὰ τὴν περιέργειά μου, γιατὶ τὸ περίφημο μυστικό σου δὲν ἦταν καθόλου ἐνδιαφέρον!

Βγαίνοντας ἀπ' τὸ μέγαρο τοῦ παππποῦ του, ὁ Κριστιὰν σταμάτησε ἕνα ταξί.

— Ποῦ πηγαίνομε, κύριε; ρώτησε ὁ σωφέρ, ἀφοῦ ἀνέβηκε ὁ νέος.

Ἡ ἁπλὴ καὶ φυσικὴ αὐτὴ ἐρώτησι ἔφερε σ' ἀμηχανία τὸν Κριστιάν. Ποῦ θὰ πήγαινε; Δὲ θυμόταν ποῦ ἀκριβῶς βοισκόταν ἡ «Μικρὴ νοικοκυρά». Ἤξερε τὸ δρόμο, ὄχι ὅμως καὶ τὸν ἀριθμό.

Εἶπε, λοιπόν, στὸ σωφὲρ νὰ τὸν πάῃ μπροστὰ στὸ ναὸ τοῦ Σαὶν-Λωράν. Ἀπὸ κεῖ, θὰ συνέχιζε τὸ δρόμο του πεζῇ.

Τὸ αὐτοκίνητο ξεκίνησε.

Ὅσο μίκραινε ἡ ἀπόστασι, ποὺ τὸν χώριζε ἀπ' τὴ «Μικρὴ νοικοκυρά», τόσο ἔνοιωθε ὁ Κριστιὰν νὰ τὸν κυριεύῃ μιὰ παράξενη, ἀνεξήγητη συγκίνησι.

Δὲ μποροῦσε νάταν ἡ αἰτία ἡ ἀποστολή, ποὺ τοῦ εἶχε ἀναθέσει ὁ Ραϋμόν. Αὐτὴ ἦταν ἁπλή: Θἄβλεπε τὴ θεία τοῦ φίλου του, μὲ τὴν πρόφασι ποὺ τοῦ εἶχε ὑποδείξει ἐκεῖνος, γιὰ νὰ κουβεντιάσῃ λίγο μαζί της. Ὕστερα θἄφευγε.

Γιατί, λοιπόν, νὰ σφίγγεται ἔτσι παράξενα ἡ καρδιά του κι' ὁ λαιμός του;...

Σίγουρα, θὰ ἦταν ἀπ' τὴ συγκίνησι, ποὺ τοῦ προκάλεσε τὸ γράμμα τοῦ ξενητεμένου. Σὲ λίγο, θὰ εἶχε ἡρεμήσει...

Τ' αὐτοκίνητο σταμάτησε ἔξω ἀπ' τὴν ἐκκλησία. Ὁ νέος κατέβηκε καὶ πλήρωσε τὸ σωφέρ. Ὕστερα προχώρησε σιγὰ-σιγὰ στὸ Βουλεβάρτο Μαζεντά.

Ἡ καρδιά του χτυποῦσε ὁλοένα πιὸ δυνατὰ στὸ στῆθος του, ἐκεῖ ποὺ ἀκουμποῦσε τὸ πορτραῖτο τῆς μητέρας του. Ἔνοιωθε ἕνα παράξενο, ἀκαθόριστο συναίσθημα.

Μὰ τί τοῦ συνέβαινε, λοιπόν; Δὲ μποροῦσε νὰ τὸ ἐξηγήσῃ...

Σταμάτησε ἀπότομα κι' ἀκούμπησε σ' ἕνα πάγκο, χλωμιάζοντας ξαφνικά. Εἶχε δῆ, στὸ ἀντικρυνὸ πεζοδρόμιο, τὸ κατάστημα ποὺ ζητοῦσε. Ἀλλ' ἦταν κλειστό! Εἶχαν κατεβάσει τὴν ἐπιγραφὴ κι' εἶχαν κρεμάσει στὴν πόρτα μιὰ μεγάλη ταμπέλλα, ποὺ ἔγραφε: «Ἐνοικιάζεται».

Ὁ Κριστιὰν ἔμεινε ἀκίνητος, σὰν ἀπολιθωμένος, μὲ γουρλωμένα τὰ μάτια.

Ὄχει, δὲν ὀνειρευότανε!...Διάβαζε καὶ ξαναδιάβαζε αὐτὴ τὴ λέξι: «Ἐνοικιάζεται».

Δὲν ὑπῆρχε λοιπὸν πιὰ ἡ «Μικρὴ νοικοκυρά». Κι' αὐτὲς ποὺ μένανε ἐκεῖ, εἶχαν φύγει, εἶχαν ἐξαφανιστῆ!...

Ἡ σκέψι αὐτὴ ἔκανε τὸ νέο νὰ συνέλθῃ ἀπ' τὸ σάστισμά του. Μὰ ὄχι, δὲν ἦταν δυνατό! Δὲν ἐξαφανίζονται ἔτσι οἱ ἄνθρωποι...

Θὰ ξέρανε, στὴ γειτονιά, τί εἶχαν γίνει ἡ θεία καὶ ἡ ξαδέρφη τοῦ Ραϋμόν.

Ἄδικα ἀνησυχοῦσε, ἴσως, γιὰ τὴν τύχη τους. Μὲ τὸ νὰ κλείσουν τὸ μαγαζί τους, δὲ σήμαινε ἀπαραιτήτως πὼς βρίσκονταν σὲ κρίσιμη, σὲ ἀπελπιστικὴ κατάστασι.

Ἔπρεπε νὰ ζητήσῃ πληροφορίες. Καί, προπάντων, νὰ μὴ βιάζεται νὰ βγάζῃ δυσάρεστα συμπεράσματα.

Ὡστόσο, ἕνα προαίσθημα δυστυχίας τοῦ εἶχε σφίξει τὴν καρδιά, ὅταν ἀντίκρυσε τὸ κλειστὸ ἐκεῖνο μαγαζί. Ἴσως τὸν εἶχαν προδιαθέσει οἱ φόβοι ποὺ ἐξέφρασε ὁ Ραϋμὸν στὸ γράμμα του... Πάντως, ἔπρεπε ν' ἀντιδράσῃ καὶ νὰ φροντίσῃ νὰ μάθῃ ἀμέσως τί εἶχε συμβῆ.

Διέσχισε τὸ δρόμο καὶ μπῆκε σὲ μιὰ πόρτα, δίπλα στὸ κλειστὸ κατάστημα.

Ἀριστερά, βρισκόταν τὸ θυρωρεῖο. Μέσα σ' αὐτό, καθόταν σὲ μιὰ πολυθρόνα καὶ διάβαζε τὴν ἐφημερίδα του ἕνας ἄντρας ἡλικιωμένος, χοντρός, μὲ κατακόκκινο πρόσωπο.

— Μὲ συγχωρῆτε, τοῦ εἶπε εὐγενικὰ ὁ Κριστιάν. Εἴσαστε ὁ θυρωρός;

Ἐκεῖνος σήκωσε τὰ μάτια του ἀπ' τὴν ἐφημερίδα.

— Μάλιστα, ἀπάντησε κακόκεφα. Τί θέλετε;

— Μιὰ πληροφορία, ἐξήγησε ὁ Κριστιάν, χωρὶς ν' ἀπογοητευθῇ ἀπ' αὐτὴ τὴν ὑποδοχή.

— Σὰν τί πληροφορία;

— Γιὰ τὸ διπλανὸ κατάστημα. Εἶδα πὼς νοικιάζεται.

— Καὶ θέλετε νὰ τὸ ἐπισκεφθῆτε; ρώτησε ὁ θυρωρός, μὲ κάποιο φόβο.

Ἦταν φανερὸ πὼς δὲν εἶχε καμμιὰ διάθεσι νὰ χαλάσῃ τὴν ἡσυχία του.

Ὁ νέος ἔκανε μιὰ κίνησι ἀνυπομονησίας.

— Ὄχι, ἀπάντησε ξερά. Θέλω μονάχα μιὰ πληροφορία γιὰ τὶς προηγούμενες ἐνοικιάστριες. Μπορεῖτε νὰ μοῦ πῆτε τί γίνανε καὶ ποῦ μένουν τώρα;

— Γι' αὐτό, κύριε, πρέπει νὰ ρωτήσετε ἀλλοῦ, εἶπε ὁ θυρωρὸς λίγο εἰρωνικά.

Ὁ Κριστιὰν ζάρωσε τὰ φρύδια του.

— Τί θέλετε νὰ πῆτε;

— Ὅτι δὲν ξέρω πιὸ πολλὰ πράγματα ἀπὸ σᾶς. Οὔτε κι' ἡ γυναῖκα μου μπορεῖ νὰ ξέρῃ. Δὲν ἔχομε, πάντα ἐνάμισυ χρόνο ἐδῶ...

— Λοιπόν;

— Λοιπόν, ὅταν ἤρθαμε, τὸ μαγαζὶ εἶχε ξενοικιαστῆ πρὶν ἀπὸ 6 μῆνες.

Ὁ Κριστιὰν χλώμιασε. Μουρμούρισε ἕνα «Εὐχαριστῶ» κι' ἔφυνε ἀκίνητος τὸ θυρωρὸ νὰ ξαναβυθισθῇ στὸ διάβασμα τῆς ἐφημερίδας.

Τώρα δὲν προσπαθοῦσε πιὰ νὰ νικήσῃ τὴν ἀγωνία, ποὺ ξεχείλιζε ἀπ' τὴν καρδιά του.

Ὥστε, λοιπόν, ἡ θεία τοῦ φίλου του εἶχε κλείσει τὸ μαγαζί της ἐδῶ καὶ δυὸ χρόνια... Μήπως, πίσω ἀπ' αὐτό, κρυβότανε κάποιο δρᾶμα, σὰν ἐκεῖνο ποὺ φαινόταν νὰ προαισθάνεται καὶ νὰ φοβᾶται ὁ Ραϋμόν;

Πῶς νὰ τὸ μάθῃ; Ἀπὸ ποιὸν νὰ ζητήσῃ μιὰ πληροφορία, μιὰ κάποια ἔνδειξι ποὺ νὰ διαφωτίζῃ αὐτὸ τὸ μυστήριο;...

Δὲ μποροῦσε νὰ παραδεχθῇ πὼς κανεὶς ἀπὸ τοὺς γείτονες δὲ θἄταν σὲ θέσι νὰ τὸν κατατοπίσῃ! Ἄν ρωτοῦσε, θὰ μάθαινε...

Ἔκανε μηχανικὰ μερικὰ βήματα στὸ δρόμο, κυττάζοντας γύρω. Εἶδε ἀντίκρυ ἕνα ζαχαροπλαστεῖο. Προχώρησε καὶ μπῆκε ἀποφασιστικὰ σ' αὐτὸ τὸ κατάστημα.

Στὸ ταμεῖο καθότανε μιὰ νέα γυναῖκα, 26—28 χρόνων. Κύτταξε μὲ περιέργεια τὸν καλοντυμένο καὶ συμπαθητικὸ ἐκεῖνο νέο.

— Μὲ συγχωρῆτε, κυρία, τῆς εἶπε ὁ Κριστιάν. Μήπως μπορεῖτε νὰ μοῦ δώσετε μιὰ πληροφορία;...

— Πολὺ εὐχαρίστως, κύριε. Φτάνει νὰ ξέρω... ἀπάντησε ἐκείνη, χαμογελώντας.

— Πρόκειται γιὰ τὴν κυρία Ρενδίλ...

Ἡ νέα γυναῖκα ἔβγαλε μιὰ φωνή.

— Τὴν κυρία Ρενδίλ!... Ἄ, τὴν καϋμένη! Τί κακὸ ποὺ τὴ βρῆκε... Πῶς τὴ λυπήθηκα! Δὲν ὑπάρχει, ἀλήθεια, δικαιοσύνη στὸν κόσμο...

Ὁ Κριστιὰν εἶχε χλωμιάσει. Τί θὰ μάθαινε;...

— Μὰ τί τῆς συνέβη; μουρμούρισε. Μπορεῖτε νὰ μοῦ ἐξηγήσετε;

— Ὦ, τὴ χτύπησε ἀλύπητα ἡ Μοῖρα... κι' ὄχι μιὰ φορὰ μονάχα, ἀλλὰ πολλές!... Μὰ τί πάθατε, κύριε; Εἴσαστε ἀδιάθετος;

Ὁ Κριστιὰν ὑπόφερε ἀληθινά, τώρα ποὺ εἶχε πιὰ βεβαιωθῇ, ὅτι μιὰ κατοστροφὴ — δὲν ἤξερε ἀκόμα ποιά — εἶχε συντρίψει τὴ ζωὴ τῆς θείας καὶ τῆς ξαδέρφης τοῦ Ραϋμόν...

Ὡστόσο, κι' οἱ δυό τους ἦταν ξένες γι' αὐτόν. Ἦταν φυσικὸ νὰ τὶς συμπονάῃ, μὰ ὄχι καὶ νὰ ὑποφέρῃ ἔτσι... Γιατί λοιπόν;...

«Στενοχωριέμαι γιὰ λογαριασμὸ τοῦ Ραϋμόν», εἶπε μὲ τὸ νοῦ του.

Καὶ τοῦ φάνηκε ἀρκετὴ αὐτὴ ἡ ἐξήγησι.

Στὸ μεταξύ, ἡ ζαχαροπλάστισσα συνέχιζε τὴ φλυαρία της:

— Πρῶτα, ἄνοιξε ἀντίκρυ τὸ ἄλλο μαγαζί, ποὺ τοὺς ἔκανε ἀντίπραξι καὶ πουλοῦσε σχεδὸν τζάμπα... Φυσικά, οἱ πελάτες κυττάνε ποῦ θὰ βροῦνε φτήνεια...

»Ὕστερα, ἔφυγε ὁ γυιός της, πῆγε στρατιώτης... Πέθανε ἡ φίλη της, ἡ Τερέζα, ποὺ ἦταν καὶ συνέταιρός της. Καί, τελευταία, ἦρθε ἡ χρεωκοπία!

— Ἡ χρεωκοπία!...

— Μάλιστα, κύριέ μου. Δὲν πατοῦσε πιὰ ψυχὴ στὴ «Μικρὴ νοικοκυρά», Ὅλοι, στὴ γειτονιά, τὴ λυπόνταν τὴν κ. Ρενδίλ. Τὴν ἀγαπούσανε, μ' ὅλο ποὺ ἦταν λίγο περήφανη καὶ δὲ μιλοῦσε σὲ κανένα. Κι' ὅμως ψώνιζαν ἀπ' ἀλλοῦ. Τὸ συμφέρον, βλέπετε... Τὸ παράξενο εἶναι πὼς, μόλις χρεωκόπησε ἡ «Μικρὴ νοικοκυρά». ἔκλεισε καὶ τ' ἄλλο μαγαζί. Λὲς κι' εἶχε ἀνοίξει μόνο καὶ μόνο γιὰ νὰ καταστρέψῃ τὸ πρῶτο...

Μὰ ὁ νέος δὲν ἄκουγε πιά. Ἔλεγε καὶ ξανάλεγε μὲ τὸ νοῦ του τὴ φοβερὴ λέξι, ποὺ εἶχε προφέρει ἡ ζαχαροπλάστισσα: «Χρεωκοπία». Καταστροφὴ δηλαδή, φτώχεια, δυστυχία, γιὰ τὴ θεία καὶ τὴν ξαδέρφη τοῦ Ραϋμόν!

Εἶχαν βρεθῆ κι' οἱ δυὸ στὸ δρόμο! Ἴσως δὲν εἶχανε νὰ φάνε...

Δὲν εἶχαν φτάσει ὡς ἐκεῖ οἱ φόβοι τοῦ Ραϋμόν. Ἂν φανταζότανε τὴν ἀλήθεια, μποροῦσε νὰ τρελλαθῇ!

— Μήπως εἴσαστε συγγενὴς ἢ φίλος τῆς κ. Ρενδίλ; ρώτησε μὲ περιέργεια ἡ ζαχαροπλάστισσα.

— Ναί... ναί... ἀπάντησε ἀφηρημένα ὁ Κριστιάν.

Τί χρειαζόταν νὰ διηγηθῇ τὴν ἀλήθεια σ' αὐτὴ τὴ γυναῖκα;

— Εἶναι δυὸ χρόνια, ποὺ ἔκλεισε ἡ «Μικρὴ νοικοκυρά»; ρώτησε.

— Μάλιστα, κύριε.

— Ἀπὸ τότε, δὲν ξαναφάνηκε καθόλου ἡ κ. Ρενδίλ;

— Ὄχι, ποτέ.

— Ἴσως νὰ ξέρετε ὅμως τί ἔγινε, ποιὰ εἶναι ἡ καινούργια της διεύθυνσι...

— Δυστυχῶς, κύριε, δὲν ξέρω τίποτα. Οὔτε καὶ κανεὶς ἄλλος, στὴ γειτονιά, θὰ εἶναι σὲ θέσι νὰ σᾶς πληροφορήσῃ. Βλέπετε, κάθε ἄνθρωπος ἔχει τὴν ἀξιοπρέπειά του, κι' ἡ κ. Ρενδὶλ περισσότερο ἀπὸ κάθε ἄλλον.

— Πιστεύετε δηλαδή, ὅτι, ἔπειτα ἀπ' αὐτὴ τὴν καταστροφή, θέλησε ν' ἀποφύγῃ ὅσους τὴ γνωρίζανε;...

— Ἀσφαλῶς! Ἀλλωστε, εἶχε πάθει ἡ ὑγεία της, ἀπὸ τόσα ποὺ τράβηξε. Ἴσως νάπεσε ἄρρωστη... Λυπᾶμαι εἰλικρινά, κύριε, ποὺ δὲ μπορῶ νὰ σᾶς φανῶ πιὸ χρήσιμη. Θὰ τὸ ἤθελα πολύ, γιατὶ ἐκτιμοῦσα τὴν κ. Ρενδὶλ καὶ τὴν κορούλα της — ὅπως ὅλοι, ἄλλωστε.

Ξαφνικά, ἡ ζαχαροπλάστισσα ἔβγαλε μιὰ κραυγή:

— Ἄ, ἐξέχασα!... Ἐδῶ κι' ἔξη μῆνες, ἦρθε ἕνας κύριος καὶ μοῦ ζήτησε τὶς ἴδιες πληροφορίες, ὅπως καὶ σεῖς. Τοῦ εἶπα ὅ,τι ἤξερα. Καὶ φάνηκε πὼς στενοχωρήθηκε πολύ...

— Ἕνας κύριος;

— Ναί. Ἡλικιωμένος, πολὺ καθὼς πρέπει. Φαινότανε σὰ δικαστικός...

Ὁ ἀδελφὸς τῆς Ἰσαβέλλας σκέφθηκε πὼς θὰ ἦταν κάποιος προσωπικὸς γνώριμος τῆς κ. Ρενδίλ.

Ἑτοιμάστηκε νὰ φύγῃ.

— Σᾶς εὐχαριστῶ πολὺ γιὰ τὴν πρόθυμία σας, κυρία, εἶπε.

— Παρακαλῶ, κύριε! Λυπάμαι ποὺ δὲ μπόρεσα νὰ σᾶς ἐξυπηρετήσω ἀρκετά.

Βγαίνοντας ἀπ' τὸ ζαχαροπλαστεῖο, ὁ νέος ἔνοιωθε ἀκόμα πιὸ ἔντονο τὸ δδυνηρὸ ἐκεῖνο σφίξιμο στὴν καρδιά του.

Ὁ Ραϋμὸν τοῦ εἶχε συστήσει:

«Μόλις φύγῃς ἀπὸ τὴ «Μικρὴ νοικοκυρά», νὰ μοῦ γράψῃς ἀμέσως... Νὰ μοῦ πῇς πῶς βρῆκες τὴ μητέρα μου, τί εἶπατε καὶ προπάντων ποιὰ ἐντύπωσι σοῦ ἄφησε ἡ ἐπίσκεψί σου».

Ἡ ἐντύπωσί του;... Μποροῦσε ποτὲ νὰ τὴ γράψῃ στὸ Ραϋμόν; Τί θὰ τοὔλεγε; Τὴ χρεωκοπία τῆς «Μικρῆς νοικοκυρᾶς»; Τὴν ἐξαφάνισι τῶν δυὸ γυναικῶν, ποὺ εἶχαν μείνει δίχως πόρο ζωῆς; Ὦ, ὄχι, ὄχι! Θὰ ἦταν φοβερὸ τὸ χτύπημα γιὰ τὸ Ραϋμόν.

Τὸ καταλάβαινε κι' ὁ ἴδιος, ἀπ' αὐτὸ ποὺ ὑπόφερε γιὰ τὴ γυναῖκα καὶ τὴν κοπέλλα ἐκείνη, ποὺ ὡστόσο δὲν τοῦ ἦταν τίποτα...

Ἔπρεπε νὰ περιμένῃ, νὰ κερδίσῃ καιρὸ καὶ νὰ προσπαθήσῃ ν' ἀνακαλύψῃ τὰ ἴχνη τῆς κ. Ρενδὶλ καὶ τῆς κόρης της. Αὐτὸ ἔπρεπε νὰ κάνῃ!

Μιὰ ὥρα ἀργότερα, εἶχε γυρίσει στὸ σπίτι του. Βρῆκε ἐκεῖ πολλοὺς ἐπισκέπτες — γιατὶ ἦταν ἡ μέρα ποὺ δεχότανε ἡ κόμησσα ντὲ Ρεβέλ.

Ἡ Ἰσαβέλλα τὸν τράβηξε σὲ μιὰ γωνιὰ τοῦ σαλονιοῦ.

— Πῶς πῆγε, λοιπόν, ἡ ἐπίσκεψί σου; τὸν ρώτησε.

— Ἡ ἐπίσκεψί μου;...

— Μὰ ναί, βέβαια... σὲ κείνη τὴ λαϊκὴ συνοικία. Δὲ θἄταν καθόλου εὐχάριστη...

— Ναί, δὲν ἦταν καθόλου εὐχάριστη, πρόφερε ὁ Κριστιάν.

Ὁ τόνος του ἔκανε ἐντύπωσι στὴν ἀδελφή του.

— Κριστιάν, θἄλεγε κανεὶς πὼς ὑποφέρεις! εἶπε.

— Ἐγώ; Ὄχι, ὄχι, ἀδερφούλα μου, διαμαρτυρήθηκε ὁ Κριστιάν. Ἂς μιλήσουμε γιὰ τίποτ' ἄλλο. Ἔχεις νὰ μοῦ πῇς κανένα νεώτερο;

— Ὄχι... Μὰ ναί, βέβαια, ἔχω! Τί ἀφηρημένη ποὺ εἶμαι! Ἔχω μιὰ μεγάλη εἴδησι. Ὁ παππποῦς κι' ἡ γιαγιὰ θὰ δώσουνε μιὰ γιορτή. Καὶ ξέρεις γιὰ ποιὸ λόγο;

— Γιὰ νὰ σὲ διασκεδάσουνε, σίγουρα...

— Ὄχι, κύριε. Γιὰ νὰ διαπανε μιὰ ὁμορφιὰ ἀπὸ τὴ γειτονιά, ἡ ὁποία ἔχει τὸ ὄνομα τοῦ Ραϋμόν. Ἔτσι, ὅλοι θὰ μάθουν ποιὸς εἶναι ὁ ἄνθρωπος ποὺ ἔκανε τὴν περιουσία τῆς οἰκογένειας.

— Ἄ, ναί, ἔτσι εἶναι, ἀπάντησε ἡ Ἰσαβέλλα, ἀδιάφορα.

Ὁ Κριστιὰν ἔνοιωσε μιὰ ἀπέραντη πίκρα νὰ τὸν κυριεύῃ. Ἔτσι, λοιπόν, ἡ ἀδελφή του δὲν εἶχε καταλάβει τίποτα ἀπὸ τὴν ἱστορία ποὺ τοῦ εἶχε διηγηθῆ ὁ Ραϋμόν! Δὲν εἶχε καταλάβει πὼς ἡ θεία καὶ ἡ ξαδέρφη τοῦ Ραϋμόν, ποὺ ἦταν ἀπὸ τὴ γειτονιά, ἦταν ἐκεῖνες ποὺ ἔκαναν τὴν περιουσία τοῦ Ραϋμόν!

Ἔτσι, λοιπόν, ἡ ἀδελφή του δὲν εἶχε καταλάβει τίποτα ἀπὸ τὴν ἱστορία ποὺ τοῦ εἶχε διηγηθῆ ὁ Ραϋμόν! Δὲν εἶχε καταλάβει πὼς ἡ θεία καὶ ἡ ξαδέρφη τοῦ Ραϋμόν, ποὺ ἦταν ἀπὸ τὴ γειτονιά, ἦταν ἐκεῖνες ποὺ ἔκαναν τὴν περιουσία τοῦ Ραϋμόν!

— *Μαμᾶ, εἶμαι σίγουρη πὼς τοῦ ἀρέσω!...*

— *Μὲ συγχωρῆτε... Ψάχνω γιὰ τὸ αὐτοκίνητό μου...*

Γιὰ μιὰ ὁλοκληρωμένη, ὑγιεινὴ περιποίηση τοῦ δέρματος

Ἐκείνη

ὅσο περισσότερο γνωρίζει τὴν **Φυλλὶς**, τόσο περισσότερο τὴν ἐμπιστεύεται.

Ἡ *Mousse* τῆς δίνει τὸ αἴσθημα τῆς καθαρότητας, τῆς δροσιᾶς, τῆς φρεσκάδας.

Μὲ τὴν *Crème* αἰσθάνεται τὸ δέρμα σ' ὅλο της τὸ σῶμα γερό, ἐλαστικό, νεανικό.

Ἀσφάλεια ἀπὸ τὶς ἐξωτερικὲς ἐπιδράσεις καὶ ἀπαλότητα θελούδινη χαρίζει στὴν ἐπιδερμίδα της ἡ *Neige*

Ἐκείνος

ἐδιάβασε κάποτε τυχαῖα πόσο ἐπιστημονικὰ μελετημένα εἶναι τὰ προϊόντα **Φυλλὶς**, καὶ τοῦ ἔφυγε ἡ προκατάληψη ὅτι ἡ περιποίηση τοῦ δέρματος εἶναι μόνον γυναικεῖα ὑπόθεση. Οἱ συμβουλὲς ἐν συνεχείᾳ ἑνὸς φίλου του δερματολόγου τὸν ἐπεισαν ὅτι σὰν πολιτισμένος ἄνθρωπος δὲν μπορεῖ νὰ ἀδιαφορήσῃ γιὰ τὴν ὑγεία ἑνὸς τόσο σπουδαίου κομματιοῦ τοῦ ὀργανισμοῦ του.

Ἔτσι χρησιμοποιεῖ μετὰ τὸ ξύρισμα τὴν *Razoj* **Φυλλὶς** Ἐκτὸς ἀπὸ τὴν ἀντισηψία, ποὺ τοῦ ἐξασφαλίζει, αἰσθάνεται τὸ πρόσωπό του λεῖο, δροσερό, ἁνετο.

Τὸ συναίσθημα μειονεξίας, ποὺ τοῦ εἶχε κολλήσει, καθὼς φοβόταν ὅτι ὁ γιακᾶς του δὲν ἦταν ποτὲ καθαρὸς ἀπὸ πιτυρίδα καὶ τρίχες τοῦ ἔφυγε. Διότι μὲ τὴν *Fixol* **Φυλλὶς** ἀπαλλάχθηκε ἀπὸ τὴν τριχόπτωση καὶ τὴν πιτυρίδα

Καὶ οἱ δυό

χρησιμοποιοῦν τὰ προϊόντα **Φυλλὶς**, καὶ εἶναι εὐτυχισμένοι Καθένας θέβαια τὰ δικά του κάνουν ὅμως καὶ θαλασσοδάνειο μεταξύ τους. Ἐκείνη τὸν παρακαλεῖ γιὰ λίγη *Razor* μετὰ τὴν ἀποτρίχωση, γιὰ λίγη *Fixol* ὅταν εἶναι φρεσκολουσμένη καὶ δὲν μπορεῖ νὰ ὑποτάξει τὰ μαλλιά της.

Ἐκεῖνος δανείζεται λίγη *Crème*, ὅταν αἰσθάνεται κάπου ἐρεθισμένο τὸ δέρμα του ἢ πολὺ σκληρὸ τὰ γένεια του

Ἔτσι ἐβρήκαν ἕνα ἀκόμη σημεῖο, ὅπου συμφωνοῦν ἀπολύτα τὴν ἐπιστημονικὴ ἀποτελεσματικότητα τῶν προϊόντων **Φυλλὶς**

Ἡ Ὁμορφιὰ ζῇ μόνον μὲ Φυλλὶς

λέξουν σύζυγο γιὰ τὴν ἀδερφούλα σου. Φαίνεται πὼς ἀργὰ πολὺ νὰ πάρω μιὰ ἀπόφαση. Αὐτὸς τῆς γνώμης εἶναι ὁ παππούς.

— Ἄ, ἔτσι... πρόφερε μηχανικὰ ὁ Κριστιάν.

Ἡ σκέψη του βρισκόταν ἀλλοῦ: στὴν κ. Ρενδίλ, στὴ Ζερμαίν.

Οἱ δυστυχισμένες!

Κι' ὕστερα συλλογιζόταν τὸ Ραϋμόν, ποὺ ἔκλαιγε ἴσως, ἐκεῖ κάπω στὴν Ἀφρική, μὲ τὰ μάτια του γυρισμένα πρὸς τὴ Γαλλία, μὲ τὸ ἐρωτικὸ του μαρτύριο μέσα στὴν καρδιά του...

Δ'.

— Δὲν εἶσαι καθόλου λογική, μικρή μου Ζερμαίν.

— Γιατί, μαμά;

— Μὰ ξέρεις καλὰ τὸ γιατί!... Καταλαβαίνω τί θὰ μοῦ πῆς: «Πρέπει νὰ τελειώσω τὴ δουλειά μου... Πέντε λεπτὰ μονάχα...» Μά, ἂν μὲ πάρῃ ὁ ὕπνος, ἐσὺ θὰ μείνῃς μιὰ-δυὸ ὧρες ἀκόμα σκυμμένη πάνω ἀπ' τὶς βεντάλιες σου, μὲ τὰ πινέλα σου στὸ χέρι, φθείροντας τὴν ὑγεία σου!

— Μά, μητέρα, σὲ βεβαιῶ, δὲν εἶν' ἀργά.

— Δὲν εἶν' ἀργά;... Ἀφοῦ δουλεύεις, καθισμένη σ' αὐτὸ τὸ τραπέζι, ἀπὸ τὶς 5 τὸ πρωΐ! Πῶς μπορεῖ ν' ἀνθέξῃς σὲ τέτοια κούρασι, φτωχό μου παιδί;

— Καλά, καλά, μαμά! Νά, ἀφίνω τὰ πινέλα μου καὶ τὰ χρώματά μου.

Ἐνῶ μιλοῦσε, ἡ κοπέλλα ταχτοποιοῦσε τὶς βεντάλιες, ποὺ εἶχε ζωγραφίσει.

— Τώρα εἶσαι εὐχαριστημένη, μητέρα; ρώτησε.

Εἶχε πλησιάσει στὸ κρεβάτι, ὅπου κειτόταν ἡ Πωλίν, ἄρρωστη μὲ πυρετό, ἀδυνατισμένη. Ἔπιασε τὰ χέρια της καὶ πρόσθεσε, μὲ τὴ χαϊδευτικὴ φωνή της:

— Πῶς αἰσθάνεσαι, μητερούλα μου;

— Καλύτερα, παιδί μου, πολὺ καλύτερα. Ἐλπίζω νὰ μπορέσω γρήγορα νὰ σὲ βοηθήσω καὶ νὰ ξαναπάρω τὴ θέσι μου κοντά σου, γιατὶ δὲν εἶναι δυνατὸ νὰ ἐξακολουθήσῃς νὰ κατασκοτώνεσαι στὴ δουλειά!

— Ξεχνᾶς τί σοῦ σύστησε ὁ γιατρός! Ἤ, μᾶλλον, δὲ θέλεις νὰ τὸ θυμᾶσαι... Λοιπόν, σοῦ εἶπε νὰ τρῶς καλά, νὰ μὴ στενοχωριέσαι καὶ ν' ἀναπαυθῇς... νὰ μὴν κάνῃς ἀπολύτως τίποτα, ἐπὶ πολλοὺς μῆνες.

— Ναί! μουρμούρισε ἡ Πωλίν, σκεπτική. Τὰ ἴδια ποὺ εἶχαν συστήσει στὴν καϋμένη τὴν Τερέζα. Μὰ αὐτὰ εἶναι γιὰ τοὺς πλούσιους.

— Γιατί; Δὲ βλέπω τὸ λόγο... Δὲν ἔχεις ἐμένα; Ἐγὼ ἔχω ἀναλάβει τὸ νοικοκυριό. Δὲν ἔχεις ν' ἀνησυχήσῃς γιὰ τίποτα. Οὔτε καὶ σοῦ ἐπιτρέπω νὰ ἐπέμβῃς στὴ διαχείρισι μου!

Ἡ κοπέλλα χαμογελοῦσε, προσπαθῶντας νὰ δώσῃ κουράγιο στὴ μητέρα της.

Ἦταν ψηλόλιγνη, κάπως ἀσχημάτιστη ἀκόμα, ἀλλ' ἀξιολάτρευτη, ὅμορφη σὰν ἄγγελος.

Πόσο θὰ περηφανευόταν γι' αὐτὴν ὁ Ραϋμόν, ἂν μποροῦσε νὰ τὴ δῇ!

Μητέρα καὶ κόρη μένανε σὲ μιὰ σοφίτα, στενόχωρη, χαμηλοτάβανη, μ' ἕνα φεγγίτη ποὺ ἔβλεπε τὴ σκεπή. Ὅλα ἐκεῖ μέσα πρόδιναν τὴν ἀνέχεια, τὴ μιζέρια.

Ὑπῆρχαν μονάχα μερικὰ φτωχικὰ ἐπιπλα: τὸ κρεβάτι, ἕνα κουτσὸ κομμό, ἕνα τραπέζι, δυὸ ψάθινες καρέκλες καὶ μιὰ φαγωμένη πολυθρόνα.

Μιὰ μικρὴ θερμάστρα χρησίμευε συγχρόνως γιὰ τὸ μαγείρεμα καὶ γιὰ τὴ θέρμανσι τῆς παγωμένης σοφίτας, ὅπου ἔμπαινε ἀπὸ παντοῦ ὁ ἄνεμος.

Ἐκεῖ εἶχαν καταφύγει ἡ Πωλὶν

Ντυθῆτε ἀνοιξιάτικα...

...μὲ ἕτοιμα πολυτελείας

★ Μοντέλλα Παριζιάνικα
★ Τελεία ἐφαρμογὴ
★ Συμφέρουσες Τιμές

MODÈLE ARIANE
ΟΛΟΜΑΛΛΟΝ
ΔΡΧ. 1295

Ἀφοί Τσιτσόπουλοι
ΚΑΤΑΣΤΗΜΑΤΑ ΜΟΔΑΣ
★ ΕΡΜΟΥ ★ ΠΑΝΕΠΙΣΤΗΜΙΟΥ

κι' ἡ Ζερμαίν, μετὰ τὴ χρεωκοπία τῆς «Μικρῆς νοικοκυρᾶς». Κι' εἶχαν γνωρίσει τὶς χειρότερες στερήσεις, τὶς σκληρότερες δοκιμασίες.

Εἶχαν ριχτῆ ἀμέσως στὴ δουλειά, μ' ἕνα ἀπελπισμένο ζῆλο. Μὲ θάρρος καὶ ἡρωϊσμό, δίχως παράπονα, εἶχαν ἀγωνιστῆ μὲ τὸ ἀμείλικτο πεπρωμένο, ποὺ τὶς εἶχε στρώξει στὸ βάραθρο.

Ράβανε, κεντοῦσαν, πλέκαινε, κάνανε ὅ,τι ἐργασία βρίσκανε. Κι' εἶχαν κατορθώσει ἔτσι νὰ μὴν πεθάνουν τῆς πείνας.

Μά, ὕστερα, μείνανε χωρὶς δουλειά. Καὶ τότε γνώρισαν τὴν τρομερὴ ἀγωνία γιὰ τὴν αὔριον, ποὺ σφίγγει τὸ λαιμὸ καὶ τὴν καρδιὰ καὶ διώχνει τὸν ὕπνο ἀπ' τὰ κουρασμένα βλέφαρα.

Μῆνες ὁλόκληρους, εἶχαν περάσει αὐτὸ τὸν ἐφιάλτη τῆς τρέλας καὶ τοῦ θανάτου. Δοκίμασαν κάθε ταπείνωσι, κάθε πόνο. Στερήθηκαν καὶ τὸ ψωμὶ ἀκόμα...

Ἦταν πάρα πολύ, γιὰ τὸ λεπτοκαμωμένο ὀργανισμὸ τῆς Πωλίν. Ἔπειτα ἀπὸ τόσα, ποὺ εἶχε περάσει ἡ δυστυχισμένη γυναῖκα, οἱ δυνάμεις της ἐξαντλήθηκαν. Κι' ἔπεσε στὸ κρεβάτι, ἄρρωστη.

Ἡ Ζερμαίν, ξετρελλαμένη, ἔτρεξε σ' ἕνα γιατρό.

Αὐτὸς κατάλαβε ἀμέσως, μόλις εἶδε τὴν Πωλίν. Σοβαρὸς κι' ἀνήσυχος, πρόφερε τὰ λόγια, ποὺ εἶχε ἐπαναλάβει τώρα ἡ Ζερμαίν: καλὴ τροφή, ἡρεμία, ἀνάπαυσι...

Μὰ πῶς μποροῦσαν νὰ γίνουν, δλ' αὐτά, χωρὶς λεφτά;

Τότε ἡ Ζερμαὶν εἶχε μιὰ ἰδέα, ποὺ στὴν ἀρχὴ τὴν τρόμαξε λίγο. Τί δὲ θἄκανε ὅμως, γιὰ νὰ σώσῃ τὴ λατρευτή της μητερούλα;...

Ἄλλοτε, στὸ οἰκοτροφεῖο, εἶχε μάθει ζωγραφικὴ μὲ ἀκουαρέλλα. Μάλιστα εἶχε κάνει ἐντύπωσι τότε τὸ ταλέντο της.

Τὸ εἶχε παραμελήσει ὕστερα. Μὰ ἴσως θὰ μποροῦσε τώρα νὰ τὸ χρησιμοποιήσῃ, γιὰ νὰ κερδίσῃ λίγα λεφτά, ὅσα χρειάζονταν γιὰ νὰ ζήσουνε κάπως ὑποφερτά.

Ἕνα πρωΐ, λοιπόν, ντύθηκε μὲ τὰ καλά της καί, ὅμορφη σὰν ἀνοιξιάτικη ὀπτασία, παρουσιάστηκε σ' ἕνα μαγαζί, ποὺ πουλοῦσε βεντάλιες. Ὁ καταστηματάρχης τῆς ἔφερε ἕνα σωρὸ δυσκολίες. Δυσπιστοῦσε, γιατὶ ἡ Ζερμαὶν δὲν εἶχε καμμιὰ σύστασι. Ποῦ νὰ ξέρῃ ἂν θὰ ἦταν ἱκανὴ γιὰ μιὰ δουλειὰ λεπτή, ποὺ χρειαζότανε μεγάλη ἐπιτηδειότητα καὶ πεῖρα;

Ὡστόσο, ὑποχώρησε, στὸ τέλος, ἐπηρεασμένος ἀπ' τὴ χάρι της, καὶ τῆς ἀνάθεσε νὰ ζωγραφίσῃ μερικὲς βεντάλιες, γιὰ νὰ κρίνῃ τὴν ἀξία της.

Τὰ ἔργα, λοιπόν, τῆς Ζερμαὶν ἦταν θαυμάσια, γεμάτα καλλιτεχνικὸ γοῦστο. Κι' ἔτσι ὁ καταστηματάρχης, ἀντὶ νὰ μετανοιώσῃ γιὰ τὴν ἐμπιστοσύνη του, τῆς ἔδωσε κι' ἄλλη δουλειά, κάπως πιὸ δύσκολη.

Βέβαια, δὲν κέρδιζε πολλὰ ἡ Ζερμαίν. Ὡστόσο, στερῶντας κρυφὰ τὸν ἑαυτό της — χωρὶς νὰ τὸ καταλάβῃ ἡ Πωλίν — καὶ δουλεύοντας ὡς ἀργὰ τὸ βράδυ, κατάφερε νὰ ἐξασφαλίσῃ στὴν ἀγαπημένη της ἄρρωστη ὅ,τι εἶχε συστήσει ὁ γιατρός.

Μιὰ σκέψη τὴν παρηγοροῦσε καὶ τὴν ἐνίσχυε στὴ θυσία της: ὅτι, μιὰ μέρα, ἡ μητέρα της θὰ γινόταν καλά, θὰ δυναμωνε, θὰ ξαναγύριζε στὴ ζωή.

Ἂν ἤξερε ὅμως!... Ἂν φανταζόταν, ὅτι, συχνὰ τὸ βράδυ, ὅταν δούλευε, νομίζοντας κοιμισμένη τὴ μητέρα της, ἐκείνη σκεπτότανε, μὲ τὰ μάτια κλειστὰ καὶ μὲ σπαραγμένη τὴν ψυχή... Συλλογιζόταν τὸ Ραϋμόν.

Εἶχε πάρει τὸ τελευταῖο γράμμα του τὴν παραμονὴ τῆς ἡμέρας, ποὺ ἔκλεισε ἡ «Μικρὴ νοικοκυρά». Τῆς ἀνάγγελλε πὼς θἄφευγε γιὰ ἀποστολὴ καὶ πὼς θἄμενε στὰ βάθη τῆς Ἀφρικῆς ἐπὶ πολλοὺς μῆνες... ἕνα χρόνο, ἴσως καὶ δύο.

Ἐλπίζε — τῆς ἔλεγε — πὼς ἐκεῖ κάτω, στὴ μοναξιά, θὰ κατώρθωνε νὰ ξεριζώσῃ ἀπ' τὴν καρδιά του τὸν ἀπελπισμένο ἔρωτά του.

Μὰ ἂν δὲν τὸ πετύχαινε; Ἂν ξαναγύριζε ἀγιάτρευτος, πιὸ δυστυχισμένος ἀπ' ὅ,τι ἔφυγε; Ἂν ὁ χρόνος κι' ἡ ἀπόστασι δὲν ὠφελοῦσαν σὲ τίποτα;...

Ἄλλοτε πάλι, ἡ Πωλὶν σκεπτότανε, μὲ βαθύτερη τρυφερότητα καὶ μεγαλύτερη συγκίνησι, ἕνα νέο καὶ μιὰ κοπέλλα... Τῆς φαινότανε πὼς τοὺς ἔβλεπε μπροστά της.

Ἦταν ὁ Κριστιὰν κι' ἡ Ἰσαβέλλα, τὰ παιδιά της!

Πόσο τ' ἀγαποῦσε πάντα, τί θέσι κρατοῦσαν κρυφὰ μέσα στὴν καρδιά της!...

Θὰ τὰ ξανάβλεπε ποτέ;... Τοὐλάχιστον ὅμως, αὐτὰ ἦταν εὐτυχισμένα! Εἶχαν, ἄφθονα, ἀπ' ὅλα τὰ καλά. Ἡ ζωή τους κυλοῦσε μέσα στὸν πλοῦτο καὶ στὴ χαρά. Ὅλες τους οἱ ἐπιθυμίες γίνονταν πραγματικότητες.

Κι' ἐνῶ ἐκεῖνα ζούσανε στὴν ἄνεσι καὶ στὴν πολυτέλεια, ἡ Ζερμαίν, ἡ ἀδελφή τους, ἔθαβε τὰ νειάτα της δουλεύοντας ὡς ἀργὰ τὴ νύχτα, δίπλα στὴ βαρυὰ ἄρρωστη μητέρα τους.

Αὐτὸ ἦταν τὸ ἔργο τοῦ κόμητος ντὲ Ρεβέλ...

Ἀπόψε, ἡ κοπέλλα ἔνοιωθε σὰν ἕνα μολυβένιο μανδύα νὰ βαραίνῃ στοὺς ὤμους της. Ἦταν κουρασμένη, ἀπογοητευμένη.

Ἂν εἶχε προφέρει πρὶν ἀπὸ λίγο τὰ ἐνθαρρυντικὰ ἐκεῖνα λόγια, ἂν εἶχε χαμογελάσει, τόκανε γιὰ νὰ ξεγελάσῃ τὴν Πωλίν, νὰ μὴ τὴν ἀφίσῃ νὰ ὑποπτευθῇ τὴν τραγωδία ποὺ τὶς περίμενε...

Σὲ μερικὲς μέρες, δὲ θἄχαν καὶ πλέι οὔτε ψωμὶ νὰ φᾶνε!

Οἱ βεντάλιες, ποὺ ζωγράφισε ἀπόψε καὶ ποὺ θὰ τὶς πήγαινε αὔριο τὸ πρωῒ στὸ κατάστημα, ἦταν οἱ τελευταῖες. Δὲν ἐπρόκειτο νὰ τῆς δώσουν ἄλλες. Τὴν εἶχαν προειδοποιήσει: Δὲν ὑπῆρχε ζήτησι, οἱ δουλειὲς εἶχαν λιγοστέψει κι' ἔπρεπε ν' ἀπολυθῇ ἕνα μέρος τοῦ προσωπικοῦ.

Τί ἀπρόοπτο, κεραυνοβόλο χτύπημα γιὰ τὴ δύστυχη κοπέλλα!...

Ἀνατρίχιασε, ἀπ' τὴν ἀγωνία κι' ἀπ' τὸ κρύο. Ἡ μικρὴ θερμάστρα εἶχε σβύσει ἀπὸ ὧρες κι' ὁ παγωμένος ἄνεμος εἰσχωροῦσε στὴ σοφίτα ἀπ' τὶς χαραμάδες τῆς πόρτας καὶ τοῦ φεγγίτη.

Ἡ Πωλίν, ποὺ κρατοῦσε τὸ ἕνα χέρι τῆς κόρης της μέσα στὰ δικά της, τὸ ἔνοιωσε νὰ κρυώνῃ.

— Ἔλα νὰ πλαγιάσῃς, μικρή μου, τῆς εἶπε τρυφερά. Στὸ κρεβάτι, θὰ ζεστασθῇς τούλάχιστον.

— Ναί, μητέρα...

Ἡ Ζερμαὶν τοἀθηξε τὸ χέρι της, σηκώθηκε κι' ἄρχισε νὰ γδύνεται. Ἡ Πωλὶν τὴν κύτταζε. Ξαφνικά, τῆς ἦρθε μιὰ σκέψι:

— Μοῦ φαίνεται πὼς δὲν ἔφαγες ἀπόψε, ἀγάπη μου! εἶπε Δὲ σὲ εἶδα νὰ κάθεσαι στὸ τραπέζι.

Ἡ νέα προσπάθησε νὰ γελάσῃ...

— Δὲ μὲ εἶδες γιατὶ κοιμόσουνα, μωμά, δικαιολογήθηκε.

— Μοῦ λὲς ἀλήθεια;

— Μὰ ναί, μητερούλα μου! Γιατί δὲ θἄτρωγα;...

Ἡ Ζερμαὶν εἶχε γυρίσει ἀλλοῦ τὸ πρόσωπό της, γιὰ νὰ μὴν ἀντιληφθῇ ἡ Πωλὶν πὼς εἶχαν κοκκινίσει ξαφνικὰ τὰ μάγουλά της.

Καθὼς συνέχιζε τὸ γδύσιμό της, ἀκούστηκε ἕνα ἐλαφρὸ χτύπημα στὴν πόρτα. Οἱ δυὸ γυναῖκες ἀνασκίρτησαν. Ποιὸς μποροῦσε νἄταν, τέτοια ὥρα;

Τὸ χτύπημα ξανακούστη,ε καὶ μαζὶ μιὰ ψιλὴ φωνή:

— Δεσποινὶς Ζερμαίν... Εἶμ' ἐγώ, ἡ θυρωρός. Πήγα ἕνα γράμμα σὲ κάποιο γείτονά σας. Εἶδα λοιπὸν φῶς κάτω ἀπ' τὴν πόρτα σας καὶ θέλησα νὰ σᾶς πῶ μιὰ καλησπέρα.

Ἡ Ζερμαὶν καθησύχασε.

— Μιὰ στιγμή! φώναξε. Θὰ σᾶς ἀνοίξω ἀμέσως.

Ξαναντύθηκε γρήγορα κι' ἄνοιξε τὴν πόρτα.

— Περάστε μέσα, εἶπε.

Ἡ θυρωρός — μιὰ γριούλα, σκυφτή, ἀλλ' εὐκίνητη ἀκόμα, πέρασε τὸ κατώφλι τῆς σοφίτας.

— Ἑτοιμαζόσαστε νὰ πλαγιάσετε, δεσποινίς, εἶπε. Σᾶς ἐνοχλῶ.

— Μά, ὄχι, καθόλου. Ξέρετε πὼς δὲν κοιμᾶμαι ἀπὸ τόσο νωρίς.

— Αὐτὸ εἶν' ἀλήθεια. Ὅλο δουλεύετε... Ἔτσι εἶναι, ὅταν δὲν ἔχη κανεὶς εἰσοδήματα...

Πλησίασε στὸ κρεβάτι, μὲ κάποιο δισταγμό.

— Ἐσεῖς, κυρία, εἴσαστε καλύτερα σήμερα; ρώτησε. Δὲν πρόλαβα ν' ἀνεβῶ νωρίτερα, νὰ δῶ τί κάνετε. Μὰ μοῦ φαίνεσθε πιὸ καλά... Ἔ, δεσποινὶς Ζερμαίν;

— Μὰ ναί, συμφώνησε ἡ κοπέλλα, αὐτὸ τῆς ἔλεγα κι' ἐγὼ πρὶν ἀπὸ λίγο.

Ἡ θυρωρὸς ἀπομακρύνθηκε ἀπ' τὸ κρεβάτι καὶ ξαναγύρισε κοντὰ στὴ Ζερμαίν. Ἡ ἔκφρασί της φανέρωνε τώρα δισταγμό, ἀμηχανία.

— Ἄ, ξέχασα!... εἶπε σιγά. Πρέπει νὰ σᾶς προειδοποιήσω...

Σταμάτησε, μὴ ξέροντας πῶς ν' ἀποτελειώσῃ τὴ φράσι της.

Ἡ Πωλὶν ἀνακάθισε ἀπότομα στὸ κρεβάτι.

— Γιὰ ποιὸ πρᾶγμα νὰ μᾶς προειδοποιήσετε, κυρὰ-Πιλουά; Ἐξηγηθῆτε...

Τὰ μάτια της εἶχαν γεμίσει φόβο.

Ἡ Ζερμαὶν εἶχε χλωμιάσει. Αὐτὴ εἶχε καταλάβει ἀμέσως!

Χρωστοῦσε τὸ νοίκι. Ἔπρεπε νὰ τὸ εἶχε πληρώσει, ἐδῶ καὶ μερικὲς μέρες.

Εἶχε παρακαλέσει, λοιπόν, τὴ θυρωρὸ νὰ μεσιτέψῃ στὸν ἰδιοκτήτη, νὰ τοῦ ζητήσῃ νὰ κάνῃ ὑπομονὴ καὶ νὰ τὸν βεβαιώσῃ πὼς δὲ θἄχανε τὰ λεφτά του.

Σίγουρα, ἡ κυρὰ-Πιλουὰ ἔφερνε τώρα τὴν ἀπάντησι. Κι' ἀπ' τὸ ὕφος της φαινόταν πὼς ἦταν κακὴ ἡ ἀπάντησι αὐτή...

Ἡ κοπέλλα τὴς ἔγνεψε κρυφά, δείχνοντάς της τὴν ἄρρωστη.

Ἡ Πωλὶν δὲν ἤξερε τίποτα ἀπ' ὅλ' αὐτά. Ἂν τὰ μάθαινε, θὰ χειροτέρευε ἡ κατάστασί της.

Ἡ θυρωρὸς κατάλαβε τὴ βουβὴ ἱκεσία της κι' ἀπάντησε στὴν ἐρώτησι τῆς Πωλίν:

— Μπᾶ, δὲν εἶναι ἐπεῖγον. Θὰ σᾶς τὸ πῶ ἄλλη φορά, γιατὶ μὲ φωνάζει τώρα ὁ ἄντρας μου. Πρέπει νὰ φύγω... Ὡρεβουάρ, καλή μου κυρία, καὶ περαστικά...

Ἡ Ζερμαὶν ἔκαμε ἕνα βῆμα.

— Σταθῆτε, εἶπε, θὰ κατεβῶ κι' ἐγὼ μαζί σας. Πρέπει νὰ ψωνίσω κάτι ἀπ' τὸ μπακάλη.

Ἡ Πωλίν, ἔκπληκτη, θέλησε κάτι νὰ πῇ, ἀλλ' ἡ κοπέλλα τὴ διέκοψε:

— Καλά, ποὺ τὸ θυμήθηκα... Θὰ γυρίσω ἀμέσως.

Βγῆκε στὸ κεφαλόσκαλο, μαζὶ μὲ τὴ θυρωρό.

— Λοιπόν;... τὴ ρώτησε μ' ἀγωνία.

— Εἶδα τὸ σπιτονοικοκύρη, καϋμένη δεσποινίς μου..

— Τοῦ ἐπαναλάβατε ὅσα σᾶς εἶχα πῆ; μουρμούρισε ἡ Ζερμαίν, μὲ τρεμουλιαστὴ φωνή.

— Μὰ ναί, βέβαια! Ξέρετε πὼς σᾶς ἀγαπῶ σὰν παιδί μου. Εἴσαστε καλόκαρδη, ὅμορφη, ἐργατικὴ κι' ὄχι περήφανη... μολονότι φαίνεται ἀμέσως πὼς κατάγεσθε ἀπὸ καλὴ οἰκογένεια. Ἐπανέλαβα στὸν ἰδιοκτήτη ὅσα μοῦ εἴχατε πῆ... πρόσθεσα πὼς εἶναι ἄρρωστη ἡ μαμά σας καὶ σεῖς χωρὶς δουλειά... Μὰ δὲ θέλησε ν' ἀκούσῃ τίποτα...

— Ὦ, Θεέ μου!...

ΣΤΟ ΠΡΟΣΕΧΕΣ: Ἡ συνέχεια

Γιὰ κάθε γυναῖκα... κάθε μῆνα!

Velux

Κάνετε τὶς δύσκολες ἡμέρες τὸ ἴδιο ἄνετες, τὸ ἴδιο εὐχάριστες, ὅπως ὅλες τὶς ἄλλες, μὲ τὶς ἐντελῶς πρωτότυπες πετσέτες ὑγείας VELUX.

ΑΠΟΡΡΟΦΗΤΙΚΕΣ ▶ Κατασκευάζονται μὲ πρῶτες ὕλες μεγίστης ἀπορροφητικότητος τῶν παγκοσμίου φήμης ἐργοστασίων DYBWAD - OSLO.

ΑΠΟΣΜΗΤΙΚΕΣ ▶ Ἐμποτισμένες μὲ τὴν ἐπαναστατικὴ χημικὴ σύνθεσι SANIL X 39 ἐξαφανίζουν κάθε κακοσμία.

ΑΔΙΟΡΑΤΕΣ ▶ Χάρις στὸ εἰδικό σχῆμα τους, δὲν διακρίνονται οὔτε καὶ μὲ τὸ λεπτότερο ντύσιμο.

ΑΣΦΑΛΕΙΣ ▶ Τὸ εἰδικὸ ἀδιάβροχο ἐπικάλυμμα τους ἀποκλείει κάθε δυσάρεστη ἔκπληξι.

Οἱ πετσέτες ὑγείας VELUX, ἁπαλές, ἄνετες, εὐχάριστες, εἶναι τελείως διαφορετικὲς ἀπὸ τὶς ἄλλες.

★ ΤΥΠΟΣ REGULAR ΔΡΧ. 12.50 (Κανονικῆς ἀπορροφητικότητος)
★ ΤΥΠΟΣ SUPER ΔΡΧ. 15.00 (Ἐνισχυμένης ἀπορροφητικότητος)

SLIPS PERIODIQUE Velux
Εἰδικὸν νάϋλον σλίπ, ἀπαραίτητο σὲ κάθε γυναῖκα.
ΑΣΦΑΛΕΣ 100%

ΑΠΟΚΛΕΙΣΤΙΚΗ ΑΝΤΙΠΡΟΣΩΠΕΙΑ ΕΛΛΑΔΟΣ : ΙΣΑΒΕΛ ΣΩΚΕΔΑΤΟΥΣ 40 - ΑΘΗΝΑΙ - ΤΗΛ. 923.053

ΚΟΥΕΣΤΟΡ

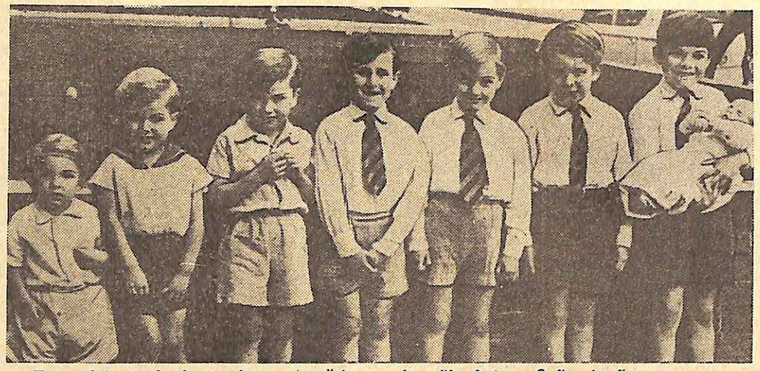

Τὰ παιδιὰ τῆς ἀγγλικῆς οἰκογενείας Ἄστον εἶναι ὅλα ἀγόρια, 8 ὡς τὴν ὥρα.

ΚΟΡΙΤΣΙ Ἢ ΑΓΟΡΙ;

Τὸ πρόβλημα τοῦ καθορισμοῦ τοῦ φύλου τῶν παιδιῶν

ΠΟΙΟΣ εἶναι ὁ παράγων, ποὺ καθορίζει τὸ φῦλο τῶν παιδιῶν; Ἀνέκαθεν οἱ ἄνθρωποι προσπάθησαν νὰ βροῦν τὴν ἀπάντησι σ' αὐτὸ τὸ πρόβλημα κι' ἔδωσαν διάφορες ἐξηγήσεις, ποὺ δὲ μπόρεσαν ὅμως ν' ἀνθέξουν στὸν ἐπιστημονικὸ ἔλεγχο.

Οἱ ἀρχαῖοι Ἕλληνες π. χ. πίστευαν πὼς ὁ δυναμικώτερος ἀπ' τοὺς δυὸ γονεῖς ἔδινε τὸ δικό του φῦλο στὸ παιδί. Διατηρεῖται δὲ ἀκόμα καὶ σήμερα ἡ ἰδέα αὐτὴ σὲ πολλοὺς ἀνθρώπους — μολονότι βλέπουμε ἕνα σωρὸ ἀντρογυναίκες νὰ γεννᾶνε ὅλο γυιούς, ἢ ἄντρες «σκληροὺς» καὶ μαχητικούς, ποὺ ἀποκτοῦν μονάχα κόρες.

Τὸ μυστήριο τοῦ φύλου τῶν παιδιῶν ἄρχισε νὰ διαφωτίζεται, ἀφ' ὅτου ὁ Ἀμερικανὸς ἐπιστήμων Ἔντμοντ Οὐίλσον ἀνακάλυψε, τὸ 1905, τὰ χρωμοσώματα τῶν κυττάρων.

Μέσα στὸν πυρῆνα κάθε κυττάρου, ὑπάρχουν 46 μικροσκοπικὲς «κλωστές», τόσο μικρές, ὥστε εἶναι πολὺ δύσκολο νὰ μετρηθοῦν (γι' αὐτό, ἄλλωστε, στὴν ἀρχή, τὶς νόμιζαν 48). Τὰ χρωμοσώματα αὐτά — ὅπως τὰ ὀνόμασε ὁ Οὐίλσον — ρυθμίζουν τὰ κληρονομικὰ χαρακτηριστικά.

Δὲ μοιάζουν ὅλα μεταξύ τους. Τὰ 44 ἀπ' αὐτὰ ἀποτελοῦν 22 ζεύγη, καὶ σὲ κάθε ζεύγος τὸ ἕνα χρωμόσωμα εἶναι ἀκριβῶς ὅμοιο μὲ τὸ ἄλλο.

Δὲ συμβαίνει ὅμως τὸ ἴδιο καὶ στὸ 23ο ζεύγος. Αὐτὸ παρουσιάζει τὴν ἑξῆς ἰδιομορφία: Στὶς γυναῖκες, τὰ δυὸ χρωμοσώματά του εἶναι ὅμοια μεταξύ τους — τοῦ τύπου Χ, ὅπως τὰ λένε οἱ βιολόγοι. Ἀλλά, στοὺς ἄντρες, τὸ ἕνα ἀπ' τὰ χρωμοσώματα αὐτοῦ τοῦ 23ου ζεύγους εἶναι τύπου Χ καὶ τὸ ἄλλο, πολὺ μικρότερο, τύπου Ψ.

Ἐνῶ ὅλα τὰ ἄλλα κύτταρα τοῦ σώματός μας ἔχουν, ὅπως εἴπαμε 46 χρωμοσώματα, τὰ γεννητικὰ (ὡάρια καὶ σπερματοζωάρια) ἔχουν μόνο 23, ἕνα δηλαδὴ ἀπὸ κάθε ζεύγος. Στὰ ὡάρια, καὶ τὰ 23 χρωμοσώματα εἶναι ὅλα Χ — ἐφ' ὅσον μονάχα αὐτὸς ὁ τύπος ὑπάρχει, ὅπως εἴπαμε, στὸ γυναικεῖο ὀργανισμό. Τὰ μισὰ ὅμως σπερματοζωάρια ἔχουν 23 χρωμοσώματα Χ καὶ τ' ἄλλα μισὰ ἔχουν 22 Χ καὶ ἕνα Ψ.

"Αν τώρα ἕνα ὡάριο γονιμοποιηθῇ ἀπὸ ἕνα σπερματοζωάριο, μπορεῖ τὸ σπερματοζωάριο αὐτὸ νὰ εἶναι τοῦ ἑνὸς ἢ τοῦ ἄλλου εἴδους. Ἀπ' τὴ γονιμοποίησι αὐτὴ δημιουργεῖται τὸ πρῶτο ἐμβρυακὸ κύτταρο, ἀπ' τὸ ὁποῖο κατόπιν, μὲ ἀλλεπάλληλες διχοτομήσεις, θὰ σχηματισθῇ τὸ σῶμα τοῦ παιδιοῦ.

Τὸ πρῶτο αὐτὸ κύτταρο περιέχει πάντα 46 χρωμοσώματα, 23 παρμένα ἀπ' τὸ ὠάριο καὶ 23 ἀπ' τὸ σπερματοζωάριο, ποὺ ἔκανε τὴ γονιμοποίησι. Ἀναλόγως, λοιπόν, τοῦ εἴδους τοῦ σπερματοζωαρίου, μπορεῖ τὸ κύτταρο νὰ ἔχῃ εἴτε δυὸ χρωμοσώματα Χ, εἴτε ἕνα Χ καὶ ἕνα Ψ. Στὴν πρώτη περίπτωσι τὸ παιδὶ θὰ εἶναι κορίτσι, στὴ δεύτερη ἀγόρι.

Κανονικά, λοιπόν, θὰ ἔπρεπε νὰ συλλαμβάνεται ἴσος ἀριθμὸς ἀγοριῶν καὶ κοριτσιῶν. Ὡστόσο, ἔχει παρατηρηθῇ, ὅτι τὰ ἀγόρια εἶναι κατὰ 20% περισσότερα ἀπ' τὰ κορίτσια. Αὐτὸ δείχνει πιθανώτατα, ὅτι τὰ σπερματοζωάρια Ψ εἶναι ἱκανότερα γιὰ γονιμοποίησι ἀπὸ τὰ σπερματοζωάρια Χ. "Ισως νὰ κινοῦνται πιὸ γρήγορα πρὸς τὸν προορισμό τους, ἐπειδὴ εἶναι μικρότερα καὶ ἐλαφρότερα. Ὁ λόγος δὲν ἔχει ἐξακριβωθῆ ἀκόμα.

Συγχρόνως ὅμως, ἡ Φύσις τὰ ἔχει κανονίσει ἔτσι, ὥστε νὰ μὴ πλεονάζουν οἱ ἄντρες στὸν κόσμο. Μπορεῖ δηλαδὴ νὰ συλλαμβάνονται, ὅπως εἴπαμε, περισσότερα ἀγόρια παρὰ κορίτσια, ἀλλ' εἶναι συχνότερες οἱ ἀποβολὲς τῶν ἀρσενικῶν ἐμβρύων, κι' ἔτσι τὸ πλεόνασμα τῶν ἀγοριῶν, ποὺ γεννιοῦνται, περιορίζεται σὲ 10%.

Ὕστερα, τὰ ἀγόρια εἶναι πιὸ ὑποκείμενα ἀπ' τὰ κορίτσια στὶς διάφορες παιδικὲς ἀρρώστειες, κι' ἡ εὐπάθεια αὐτὴ συνεχίζεται σ' ὅλη τους τὴ ζωή. Τέλος, οἱ γυναῖκες ζοῦνε κατὰ μέσον ὅρον 5½ χρόνια πιὸ πολὺ ἀπ' τοὺς ἄντρες.

Ὅλοι αὐτοὶ οἱ παράγοντες μαζὶ ἐξισώνουν περίπου τὸν ἀριθμὸ τῶν ἀνδρῶν καὶ τῶν γυναικῶν στὸν κόσμο.

Ὑπάρχουν ὡστόσο οἰκογένειες, στὶς ὁποῖες γεννιοῦνται σχεδὸν ἀποκλειστικὰ ἀγόρια ἢ κορίτσια. Ἡ ἰδιότης μάλιστα αὐτὴ μεταβιβάζεται κληρονομικά, μέσα στὴν ἴδια οἰκογένεια. Οἱ βιολόγοι δὲν ἔχουν μπορέσει ὡς τώρα νὰ δώσουν μιὰ ἱκανοποιητικὴ ἐξήγησι.

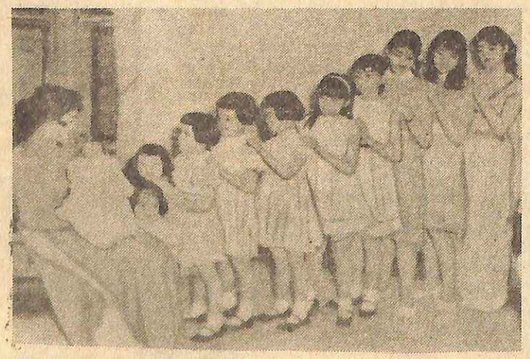

Ὁ κ. Νγκὺ Λούγεν, πρέσβυς τοῦ Βιετνὰμ στὸ Λονδῖνο, ἔχει ἀποχτήσει ἑ'ν ὅλο, ἀπὸ τοὺς δυὸ γάμους του, 10 κορίτσια.

Διά Ρευματισμούς Ἀρθριτικὰ Ἰσχυαλγίαν...

...σᾶς συνιστῶ ὑπευθύνως τὴν συσκευήν:

ΦΙΛΙΠΣ
infraphil

Εἰς τὰς ἀνωτέρω περιπτώσεις ἡ ἐφαρμογὴ τῆς θερμότητος ἐπιτρέπει τὴν κατάπαυσιν τοῦ πόνου καὶ εὐνοεῖ τὴν θεραπείαν. Ἡ εὐεργετικὴ αὐτὴ θερμότης σᾶς παρέχεται μὲ τὸν ἀποτελεσματικώτερον τρόπον ἀπὸ τὴν συσκευὴν **infraphil**

Θεραπεία διὰ τῆς θερμότητος

ΔΡΧ. 350

ΖΗΤΗΣΑΤΕ ΤΟ INFRAPHIL ΣΤΑ ΦΑΡΜΑΚΕΙΑ

ΔΙΑΝΟΜΗ ΦΑΜΑΡ Α.Ε.

Συμπληρώσατε καὶ ἀποστείλατέ μας τὸ κάτωθι δελτίον

Πρὸν τὴν ΦΙΛΙΠΣ Α. Ε.
Ταχ. Θυρὶς 153 - ΑΘΗΝΑΙ
Ἀποστείλατέ μου ΔΩΡΕΑΝ, ἄνευ οἱασδήποτε ὑποχρεώσεως ἐκ μέρους μου, τὸ ἀναλυτικὸν τεύχος διὰ τὴν συσκευὴν Infraphil.

ΟΝΟΜΑ .....
ΔΙΕΥΘΥΝΣΙΣ .....

ΚΙΜΩΝ Μ. ΣΤΑΜΑΤΟΠΟΥΛΟΣ
ΜΑΙΕΥΤΗΡ — ΧΕΙΡΟΥΡΓΟΣ — ΓΥΝΑΙΚΟΛΟΓΟΣ
Δέχεται: 28ης Ὀκτωβρίου 54 9—12 π.μ. — Τηλ. 810-807. Οἰκία 'Αγ. Ἀλεξάνδρου 10. Παλ. Φάληρον. — Τηλ. 99-746.

ΝΕΥΡΟΛΟΓΟΣ — ΨΥΧΙΑΤΡΟΣ
ΚΩΝ. ΓΑΡΟΦΑΛΙΔΗΣ
Δέχεται Πανεπιστημίου 46, γωνία Χαριλάου Τρικούπη, Τηλέφ. 614.620.

ΑΣΤΥΝΟΜΙΚΟ ΔΙΗΓΗΜΑ

Η ΣΠΑΣΜΕΝΗ ΑΜΠΟΥΛΑ

Ἡ ΥΠΟΘΕΣΙΣ τῆς δολοφονίας τοῦ Μπάρτον εἶχε ἀναστατώσει τὴν ἀστυνομία. Ὁ πλουσιώτατος αὐτὸς ἐφοπλιστὴς εἶχε βρεθῆ στραγγαλισμένος στὸ δωμάτιό του. Ὁ καμαριέρης του Χόμπσον, ποὺ εἶχε ἀνακαλύψει πρῶτος τὸ ἔγκλημα, βεβαίωνε πὼς μιὰ παράξενη μυρωδιὰ ἤταν χυμένη μέσα στὸ δωμάτιο τοῦ θύματος.

Ὁ περίφημος ντέτεκτιβ Μάτ Λέεντερσον ἀνέλαβε προσωπικὰ τὴν ὑπόθεσι. "Οταν ἔφτασε στὸ σπίτι τοῦ θύματος, βρῆκε ἐκεῖ τὸ συνάδελφό του Κάρσον, ποὺ εἶχε κάνει ἤδη τὶς πρῶτες ἔρευνες καὶ εἶχε στρέψει τὶς ὑποψίες του ἐναντίον τοῦ καμαριέρη.

— Τί σᾶς κάνει νὰ πιστεύετε πὼς ὁ δολοφόνος εἶναι ὁ Χόμπσον; τὸν ρώτησε ὁ Μάτ.

— Αὐτὸς εἶδε τελευταῖος τὸ Μπόρτον ζωντανό, χτὲς τὸ βράδυ, καὶ τὸν βρῆκε νεκρὸ σήμερα τὸ πρωΐ... Ἐξ ἄλλου, κανεὶς δὲ μποροῦσε νὰ μπῇ τὴ νύχτα στὸ διαμέρισμα, χωρὶς νὰ λειτουργήσῃ τὸ αὐτόματο κουδούνι κινδύνου. Ἡ κρεβατοκάμαρα βρίσκεται στὸ ἀπάνω πάτωμα, δὲν ἀνακαλύψαμε δὲ διόλου πατημασιὲς στὸν κῆπο, οὔτε δακτυλικὰ ἀποτυπώματα στὸ παράθυρο.

Ὁ Μάτ ζήτησε νὰ ὑποβάλη μερικὲς ἐρωτήσεις στὸ Χόμπσον, ἐνῶ ὁ βοηθός του Ντέβιντ Χάξλεϋ, ἔψαχνε λεπτομερῶς ὁλόκληρο τὸ διαμέρισμα.

Λίγο ἀργότερα, ὁ Χέντερσον κι' ὁ βοηθός του εἶχαν γυρίσει στὸ σπίτι τοῦ πρώτου καὶ κάπνιζαν ἡσυχα, ξαπλωμένοι στὶς πολυθρόνες τους.

—"Ακουσε, Ντέβιντ, εἶπε ὁ ντέτεκτιβ. Πιστεύω πὼς τὸ ἀρχεῖο τῶν ἐφημερίδων μου θὰ μᾶς βοηθήσῃ νὰ διαφωτίσουμε αὐτὸ τὸ ἔγκλημα. Εἶχα πάντα τὴ γνώμη ὅτι, κάθε σημαῖνον πρόσωπο δὲ μπορεῖ παρὰ ν' ἀπασχολήσῃ κάποτε τὶς ἐφημερίδες, γιὰ τὸν ἕνα ἢ τὸν ἄλλο λόγο... Κάτι μοῦ λέει τώρα πὼς τὸ ἔγκλημα ἔγινε γιὰ παληὲς ἀφορμές, ἀπὸ κάποιον ποὺ ἀγνοοῦσε τὴ σημερινὴ δράσι τοῦ Μπάρτον. "Ακουσε λοιπὸν μερικὲς σύντομες βιογραφικὲς σημειώσεις τοῦ θύματος.

»Ὁ Μπάρτον γεννήθηκε στὴ φτωχότερη συνοικία τῆς Ν. Ὑόρκης τὸ 1888. "Εφτιασε τὴν περιουσία του στὸ Κλοντάϋκ. "Ιδρυσε διάφορες μεγάλες ἑταιρεῖες. Παντρεύτηκε τὸ 1926. Ἡ γυναίκα του πέθανε τὸ 1954. Εἶχε ἕνα γυιό, ποὺ ἐργαζόταυε στὴ Νέα Ὑόρκη.

— Κανένα ἴχνος ἀκόμα, παρατήρησε ὁ Χάξλεϋ. Ἐκτὸς ἂν ὑποψιαστοῦμε τὸ γυιό, ὡς πληρονόμο...

— Αὐτὸς δὲν ἔχει ἔρθει διόλου στὴν πόλι μας, ἐδῶ καὶ πολλοὺς μῆνες. Γιὰ πές μου ὅμως, δὲ βρίσκεις παράξενο τὸ ὅτι ὁ Μπάρτον ἔμεινε ἀνύπαντρος ὡς τὰ 36 χρόνια του; "Ἐχω τὴν ἰδέα πὼς σ' αὐτὴν ἀκριβῶς τὴν περίοδο τῆς ζωῆς του, ποὺ περιθάλλεται νάπτ μυστήριο, θὰ βροῦμε τὸ κλειδὶ τοῦ ἀνοίγματος... Ἐσὺ ἀνακάλυψες τίποτα στὸ δωμάτιο τοῦ Μπάρτον;

— Μερικὲς γραντζουνιὲς στὸ ἀνοιχτὸ παράθυρο τοῦ κύπου. Δὲ ἤταν ἀκόμα σκεπασμένες ἀπὸ σκόνη, πρᾶγμα ποὺ δείχνει πὼς ἤταν πρόσφατες. Βρῆκα ἐπίσης λίγη λάσπη στὸ ἴδιο παράθυρο καὶ ὅμοιο λάσπη σὲ μιὰ κοντινὴ ὑδρορροή. Ὡστόσο, ὁ σωλήνας τῆς ὑδρορρόης δὲν παρουσιάζει ἀρκετὴ ἀντοχή, ὥστε νὰ μπορῇ νὰ σκαρφαλώσῃ ἀπ' αὐτὴν ἕνας ἄνθρωπος.... Ἐξέτασα ἐξ ἄλλου μικροσκοπικὸς λίγο χῶμα τοῦ κήπου, ποὺ τὸ μάζεψα κάτω ἀπ' τὸ παράθυρο. Ἤταν τῆς ἴδιας συστάσεως μὲ τὴ λάσπη τοῦ παραθύρου καὶ τοῦ σωλήνα.

— "Ισως κσμιὰ γάτα...

— Οὔτε γάτα δὲ θὰ μποροῦσε νὰ σκαρφαλώσῃ σὲ μιὰ τόσο λεῖα ὑδρορροή. Μόνον ἕνας πίθηκος θὰ ἤταν δυνατὸ νὰ τὸ κατορθώσῃ...

— Χμ! ὁ συλλογισμός σου αὐτὸς μπορεῖ νὰ μᾶς βοηθήσῃ. Ποιὸς ἄλλος ἔχει στὴν ἐμφάνισί του ἕνας ἄνθρωπος μὲ ὀργανάκι. Ἔμαθα τὴ διεύθυνσί του.

— Πᾶμε ἀμέσως νὰ τὸν βροῦμε! Πιστεύω πὼς πλησιάζομε στὸ τέλος...

★

Ὁ ἄνθρωπος μὲ τὸ ὀργανάκι, ποὺ εἶχε μαζί του — ὅπως ὅλοι αὐτοὶ — μιὰ μικρὴ μαϊμοῦ, δὲν ἤταν δυνατὸ νὰ μὴν προκαλέσῃ τὴν προσοχή, σὲ μιὰ μεγαλούπολι. Δὲ δυσκολεύτηκε λοιπὸν πολὺ ὁ Ντέβιντ ν' ἀνακαλύψῃ τὰ ἴχνη του. Τὸν βοήθησαν προπάντων πολὺ τὰ παιδιὰ τῆς γειτονιᾶς.

Οἱ δυὸ ἀστυνομικοὶ φτάσανε σ' ἕνα παλιὸ σπίτι, ἀνέβηκαν στὸ τρίτο πάτωμα καὶ χτύπησαν τὴν πόρτα. Συγχρόνως ἠνοιξαν μιὰ παράξενη, πνιγηρὴ μυρωδιά.

— Γρήγορα, σπάσε τὴν πόρτα, Ντέβιντ! διάταξε ὁ Χέντερσον.

Ἔπειτα ἀπὸ λίγα δευτερόλεπτα, ὥρμησαν κι' οἱ δυὸ μέσα στὸ δωμάτιο. Ἡ μυρωδιὰ τοὺς ἔπνιξε. Ἀλλ' ὁ Μὰτ βούλωσε τὴ μύτη του μὲ τὸ μαντῆλι του κι' ἔσπασε μὲ τὴ γροθιά του ἕνα τζάμι. Ὁ καθαρὸς ἀέρας, ποὺ μπῆκε στὸ δωμάτιο, τοὺς ἐπέτρεψε ν' ἀναπνεύσουν πιὸ ἐλεύθερα.

Πάνω στὸ κρεβάτι βρισκόταν ἕνας ἄνθρωπος, νεκρός, καὶ κοντά του, στὸ πάτωμα, μιὰ μικρὴ μαϊμοῦ, ἀκίνητη κι' αὐτή.

Ὁ Ντέβιντ ἔδειξε δυὸ σπασμένες ἀμπούλες, πεταγμένες δίπλα στὸ κρεβάτι. Ὁ Μὰτ κούνησε καταφατικὰ τὸ κεφάλι του καὶ πρόφερε:

— Τελείωσε... Διάλεξε τὸ ἁπλούστερο μέσον!...

Λίγο ἀργότερα, οἱ δυὸ ἀστυνομικοί, καθισμένοι στὸ γραφεῖο τοῦ Χέντερσον, παίρνανε σημειώσεις ἀπ' τὰ τηλεγραφήματα ποὺ εἶχαν φτάσει.

—Ὁ φίλος μας Καρλάϋλ τὰ κατάφερε περίφημα! εἶπε ὁ Μάτ. Ἐξακρίβωσε πὼς ὁ Μπάρτον εἶχε παντρευτῇ στὴ Νέα Ὑόρκη, ὅταν ἤταν 24 χρόνων. Ἔπειτα ἄφισε τὴ γυναίκα του, γιὰ νὰ γίνῃ χρυσοθήρας στὴν Ἀλάσκα, ἀπ' ὅπου δὲν ξαναγύρισε. Ἡ γυναίκα του ἔφερε στὸν κόσμο ἕνα παιδί, μὰ ὁ Μπάρτον δὲν τὸ ἔμαθε ἴσως ποτέ. Ἔπειτα ἐκεῖνη πέθανε. Τὸ παιδὶ ἀνατράφηκε ἀπὸ κάποιους γείτονες. Ὑπηρέτησε στὸν πόλεμο, σὲ μιὰ ὑπηρεσία χημικῶν ἀερίων. Ἀργότερα, ἔμαθε πὼς ἤταν γυιὸς τοῦ πλούσιου ἐφοπλιστῆ Μπάρτον.

»Εἶχε μισήσει πάντα τὸν ἄγνωστο πατέρα του... Αὐτὸς τοῦ ἔγραψε, σίγουρα, τὴν ἀνορθόγραφη ἀπειλητικὴ προειδοποίησι ποὺ βρήκαμε στὸ γραφεῖο του.

»Τὴν τελευταία βδομάδα, οἱ γείτονες τοῦ Μπάρτον ἄκουγαν κάθε πρωΐ, στὶς 7, νὰ παίζῃ στὸ δρόμο ἕνα ὀργανάκι. Κι' εἶχαν προσέξει μιὰ γυμνασμένη μαϊμοῦ, ποὺ σκαρφάλωνε στὰ παράθυρα τῶν σπιτιῶν γιὰ νὰ μαζέψῃ τὰ νομίσματα ποὺ τῆς δίνανε.

»Ὁ γυιὸς τοῦ Μπάρτον εἶχε διδαχτῇ στὸν πόλεμο, τὴ χρῆσι τῶν ἀσφυξιογόνων. Ἡ ἀμπούλα, ποὺ πέταξε ἡ μαϊμοῦ του ἀπ' τὸ ἀνοιχτὸ παράθυρο μέσα στὸ δωμάτιο τοῦ ἐφοπλιστῆ, ἤταν μιὰ μικροσκοπικὴ βόμβα μ' ἕνα δυνατὸ δηλητηριῶδες ἀέριο. Στὸν ὕπνο του, ὁ Μπάρτον ἔνοιωσε νὰ πνίγεται κι' ἔσφιξε μηχανικὰ τὸ λαιμό του μὲ τὰ χέρια του. Ἔτσι ἐξηγοῦνται τὰ σημάδια ποὺ ἔβλεψ στραγγαλισμοῦ.

»Ὁ δολοφόνος ὅμως, ποὺ εἶχε γυρίσει τὸν πίθηκο γιὰ νὰ ρίξῃ τὴν ἀμπούλα στὴν κρεβατοκάμαρα τοῦ Μπάρτον, βρῆκε κι' αὐτὸς τὸ θάνατο ἀπ' τὶς ἴδιες ἀμπούλες, ποὺ τὶς ἔσπασε παίζοντας ἡ μαϊμοῦ, ἐνῶ αὐτὸς κοιμότανε.

Ὁ Χάξλεϋ κύτταξε μὲ θαυμασμὸ τὸ ντέτεκτιβ.

— Πῶς τ' ἀνακαλύψατε, ὅλ' αὐτά; τὸν ρώτησε.

— Ἄ, δὲν ἤταν πολὺ δύσκολο, ἀπάντησε ἐκεῖνος χαμογελώντας. Μὲ βοήθησε ὁ τίτλος τοῦ δίσκου ποὺ ἄκουσα στὸ ραδιόφωνο, καθὼς κι' ἡ παρατήρησί σου πὼς μόνο ἕνας πίθηκος θὰ μποροῦσε νὰ σκαρφαλώσῃ στὸ σωλῆνα τῆς ὑδρορρόης!

ΜΠΑΡΚΛΕΥ ΛΕΪΝ

"Επειτα ἀπὸ λίγα δευτερόλεπτα, ὥρμησαν κι' οἱ δυὸ μέσα στὸ δωμάτιο. Ἡ μυρωδιὰ τοὺς ἔπνιξε...

Δὲ συμμερίζομαι τὶς ὑπόνοιες τοῦ Κάρσον ἐναντίον τοῦ καμαριέρη. Οἱ ὑπηρέτες τοῦ Μπάρτον καλοπληρώνονταν ὅλοι καὶ τὸν ἀγαποῦσαν... Μήπως ἀνακάλυψες κσμιὰ ἄλλη ἔνδειξι στὴν κρεβατοκάμαρα;

— Τίποτα... τίποτ' ἄλλο ἀπὸ μιὰ ἀδειανὴ καὶ σπασμένη γυάλινη ἀμπούλα.

— Γιὰ νὰ δῶ! εἶπε ζωηρὰ ὁ ντέτεκτιβ. Χμ!.. "Εχει ἀραγε κσμιὰ σχέσι μὲ τὴν παράξενη μυρωδιὰ ποὺ αἰσθάνθηκε ὁ καμαριέρης, ὅταν πῆγε τὸ πρωΐ νὰ ξυπνήσῃ τὸν ἀφεντικό του;

— Δηλητήριο;... πρόφερε λακωνικὰ ὁ Χάξλεϋ.

— Θὰ δοῦμε. Τηλεφώνησε γρήγορα στὸν ἰατροδικαστή. Μοῦ φαίνεται πὼς κρατοῦμε μιὰν ἄκρη τοῦ νήματος...

Ὁ ἰατροδικαστὴς ἀπάντησε πὼς δὲν εἶχε ἀνακαλύψει κανένα ἴχνος δηλητηρίου στὸ στομάχι τοῦ θύματος καὶ πὼς ἡ μόνη πιθανὴ ἐκδοχὴ ἤταν ὁ στραγγαλισμός. Ὁ Χέντερσον ξανακύτταξε μ' ἀπογοήτευσι τὴν ἀμπούλα.

— Πρέπει πάντως νὰ μάθουμε τί περιείχε... ψιθύρισε.

Ἕνα αἰνιγματικὸ χαμόγελο φώτισε τὸ ἀπαθὲς πρόσωπο τοῦ Χάξλεϋ. "Εδωσε στὸ ντέτεκτιβ ἕνα τσαλακωμένο χαρτάκι καὶ τοῦ εἶπε:

— Τὸ βρῆκα κάτω ἀπ' τὸ γραφεῖο, κοντὰ στὸ καλάθι τῶν ἀχρήστων.

Ὁ Χέντερσον κύτταξε προσεχτικὰ τὸ χαρτί.

—Ἀνακάλυψες, φίλε μου, αὐτὸ ποὺ μᾶς ἔλειπε! φώναξε. Διάβασε δῶ... «Ἐξωφλητικὴ ἀπόδιξις — 6 'Απρηλίου». Ὑπογραφὴ δὲν ὑπάρχει. Ξέρεις πὼς σήμερα ἔχομε ὁ 'Απριλίου... Τὸ χαρτὶ αὐτὸ δὲν εἶναι, ἀσφαλῶς, κανονικὴ ἀπόδειξι. Ὁ Μπάρτον δολοφονήθηκε τόσο νωρίς, ὥστε δὲν πρόφταινε νὰ εἶχε ἀσχοληθῇ μὲ μιὰ ὑπόθεσί του... Πρόκειται μάλλον γιὰ μιὰ προειδοποίησι πρὸς τὸν ἐφοπλιστὴ ὅτι θὰ πλήρωνε σήμερα κάποιο χρέος του... Κύτταξε τὶς ἀνορθογραφίες. Τάραψε, ἀσφαλῶς, κάποιος ἀγράμματος...

»Θάθελα τώρα νὰ μάθω τί συνέβη στὴ ζωὴ τοῦ Μπάρτον, στὰ δέκα χρόνια πρὶν ἀπ' τὸ γάμο του. Ἐλπίζω νὰ μᾶς βοηθήσῃ ὁ καλός μου φίλος Καρλάϋλ, ποὺ εἶναι καλὰ καταρτισμένος στὸ θέμα τοῦ γενεαλογικοῦ δέντρου τῶν παλιῶν οἰκογενειῶν τῆς Νέας Ὑόρκης. Ζήτησέ τον στὸ τηλέφωνο καὶ πές του νὰ μᾶς τηλεφωνήσῃ ὅ,τι ξέρει γιὰ τὸ Μπάρτον.

Ἐνῶ ὁ Χάξλεϋ ἐπικοινωνοῦσε μὲ τὴ Νέα Ὑόρκη, ὁ Μὰτ ἄνοιξε τὸ ραδιόφωνο, ξαπλώθηκε σὲ μιὰ πολυθρόνα κι' ἔκλεισε τὰ μάτια του. Μιὰ μελαγχολικὴ μελῳδία χάϊδεψε τ' αὐτιά του. Ἤταν ἕνας παλιὸς δίσκος γραμμοφώνου, μὲ τίτλο «Τὸ ὀργανάκι».

Ξαφνικά, ὁ Μὰτ τινάχτηκε ἀπ' τὸ κάθισμά του, σὰ νάχε δεχτῇ ἠλεκτρικὴ ἐκκένωσι.

— Πάρε τ' αὐτοκίνητό μου, Ντέβιντ, εἶπε, καὶ πήγαινε στὸ σπίτι τοῦ Μπάρτον. Ρώτησε τοὺς ὑπηρέτες καὶ τοὺς γείτονες μήπως ἀκούσαν νὰ παίζῃ σήμερα τὸ πρωΐ στὸ δρόμο τους ἕνα ὀργανάκι!

Ἔπειτα ἀπὸ λίγο, ὁ Χάξλεϋ ξαναγύρισε καὶ δήλωσε:

— Πραγματικά, ἔκανε σήμερα ἐκεῖ τὴν ἐμφάνισί του ἕνας ἄνθρωπος μὲ ὀργανάκι. Ἔμαθα τὴ διεύθυνσί του.

— Πᾶμε ἀμέσως νὰ τὸν βροῦμε! Πιστεύω πὼς πλησιάζομε στὸ τέλος...

★

Ὁ ἄνθρωπος μὲ τὸ ὀργανάκι, ποὺ εἶχε μαζί του — ὅπως ὅλοι αὐτοὶ — μιὰ μικρὴ μαϊμοῦ, δὲν ἤταν δυνατὸ νὰ μὴν προκαλέσῃ τὴν προσοχή, σὲ μιὰ μεγαλούπολι. Δὲ δυσκολεύτηκε λοιπὸν πολὺ ὁ Ντέβιντ ν' ἀνακαλύψῃ τὰ ἴχνη του. Τὸν βοήθησαν προπάντων πολὺ τὰ παιδιὰ τῆς γειτονιᾶς.

Οἱ δυὸ ἀστυνομικοὶ φτάσανε σ' ἕνα παλιὸ σπίτι, ἀνέβηκαν στὸ τρίτο πάτωμα καὶ χτύπησαν τὴν πόρτα. Συγχρόνως ἠνοιξαν μιὰ παράξενη, πνιγηρὴ μυρωδιά.

— Γρήγορα, σπάσε τὴν πόρτα, Ντέβιντ! διάταξε ὁ Χέντερσον.

Ἔπειτα ἀπὸ λίγα δευτερόλεπτα, ὥρμησαν κι' οἱ δυὸ μέσα στὸ δωμάτιο. Ἡ μυρωδιὰ τοὺς ἔπνιξε. Ἀλλ' ὁ Μὰτ βούλωσε τὴ μύτη του μὲ τὸ μαντῆλι του κι' ἔσπασε μὲ τὴ γροθιά του ἕνα τζάμι. Ὁ καθαρὸς ἀέρας, ποὺ μπῆκε στὸ δωμάτιο, τοὺς ἐπέτρεψε ν' ἀναπνεύσουν πιὸ ἐλεύθερα.

Πάνω στὸ κρεβάτι βρισκόταν ἕνας ἄνθρωπος, νεκρός, καὶ κοντά του, στὸ πάτωμα, μιὰ μικρὴ μαϊμοῦ, ἀκίνητη κι' αὐτή.

Ὁ Ντέβιντ ἔδειξε δυὸ σπασμένες ἀμπούλες, πεταγμένες δίπλα στὸ κρεβάτι. Ὁ Μὰτ κούνησε καταφατικὰ τὸ κεφάλι του καὶ πρόφερε:

— Τελείωσε... Διάλεξε τὸ ἁπλούστερο μέσον!...

Λίγο ἀργότερα, οἱ δυὸ ἀστυνομικοί, καθισμένοι στὸ γραφεῖο τοῦ Χέντερσον, παίρνανε σημειώσεις ἀπ' τὰ τηλεγραφήματα ποὺ εἶχαν φτάσει.

—Ὁ φίλος μας Καρλάϋλ τὰ κατάφερε περίφημα! εἶπε ὁ Μάτ. Ἐξακρίβωσε πὼς ὁ Μπάρτον εἶχε παντρευτῇ στὴ Νέα Ὑόρκη, ὅταν ἤταν 24 χρόνων. Ἔπειτα ἄφισε τὴ γυναίκα του, γιὰ νὰ γίνῃ χρυσοθήρας στὴν Ἀλάσκα, ἀπ' ὅπου δὲν ξαναγύρισε. Ἡ γυναίκα του ἔφερε στὸν κόσμο ἕνα παιδί, μὰ ὁ Μπάρτον δὲν τὸ ἔμαθε ἴσως ποτέ. Ἔπειτα ἐκεῖνη πέθανε. Τὸ παιδὶ ἀνατράφηκε ἀπὸ κάποιους γείτονες. Ὑπηρέτησε στὸν πόλεμο, σὲ μιὰ ὑπηρεσία χημικῶν ἀερίων. Ἀργότερα, ἔμαθε πὼς ἤταν γυιὸς τοῦ πλούσιου ἐφοπλιστῆ Μπάρτον.

»Εἶχε μισήσει πάντα τὸν ἄγνωστο πατέρα του... Αὐτὸς τοῦ ἔγραψε, σίγουρα, τὴν ἀνορθόγραφη ἀπειλητικὴ προειδοποίησι ποὺ βρήκαμε στὸ γραφεῖο του.

»Τὴν τελευταία βδομάδα, οἱ γείτονες τοῦ Μπάρτον ἄκουγαν κάθε πρωΐ, στὶς 7, νὰ παίζῃ στὸ δρόμο ἕνα ὀργανάκι. Κι' εἶχαν προσέξει μιὰ γυμνασμένη μαϊμοῦ, ποὺ σκαρφάλωνε στὰ παράθυρα τῶν σπιτιῶν γιὰ νὰ μαζέψῃ τὰ νομίσματα ποὺ τῆς δίνανε.

»Ὁ γυιὸς τοῦ Μπάρτον εἶχε διδαχτῇ στὸν πόλεμο, τὴ χρῆσι τῶν ἀσφυξιογόνων. Ἡ ἀμπούλα, ποὺ πέταξε ἡ μαϊμοῦ του ἀπ' τὸ ἀνοιχτὸ παράθυρο μέσα στὸ δωμάτιο τοῦ ἐφοπλιστῆ, ἤταν μιὰ μικροσκοπικὴ βόμβα μ' ἕνα δυνατὸ δηλητηριῶδες ἀέριο. Στὸν ὕπνο του, ὁ Μπάρτον ἔνοιωσε νὰ πνίγεται κι' ἔσφιξε μηχανικὰ τὸ λαιμό του μὲ τὰ χέρια του. Ἔτσι ἐξηγοῦνται τὰ σημάδια ποὺ ἔβλεψ στραγγαλισμοῦ.

»Ὁ δολοφόνος ὅμως, ποὺ εἶχε γυρίσει τὸν πίθηκο γιὰ νὰ ρίξῃ τὴν ἀμπούλα στὴν κρεβατοκάμαρα τοῦ Μπάρτον, βρῆκε κι' αὐτὸς τὸ θάνατο ἀπ' τὶς ἴδιες ἀμπούλες, ποὺ τὶς ἔσπασε παίζοντας ἡ μαϊμοῦ, ἐνῶ αὐτὸς κοιμότανε.

Ὁ Χάξλεϋ κύτταξε μὲ θαυμασμὸ τὸ ντέτεκτιβ.

— Πῶς τ' ἀνακαλύψατε, ὅλ' αὐτά; τὸν ρώτησε.

— Ἄ, δὲν ἤταν πολὺ δύσκολο, ἀπάντησε ἐκεῖνος χαμογελώντας. Μὲ βοήθησε ὁ τίτλος τοῦ δίσκου ποὺ ἄκουσα στὸ ραδιόφωνο,

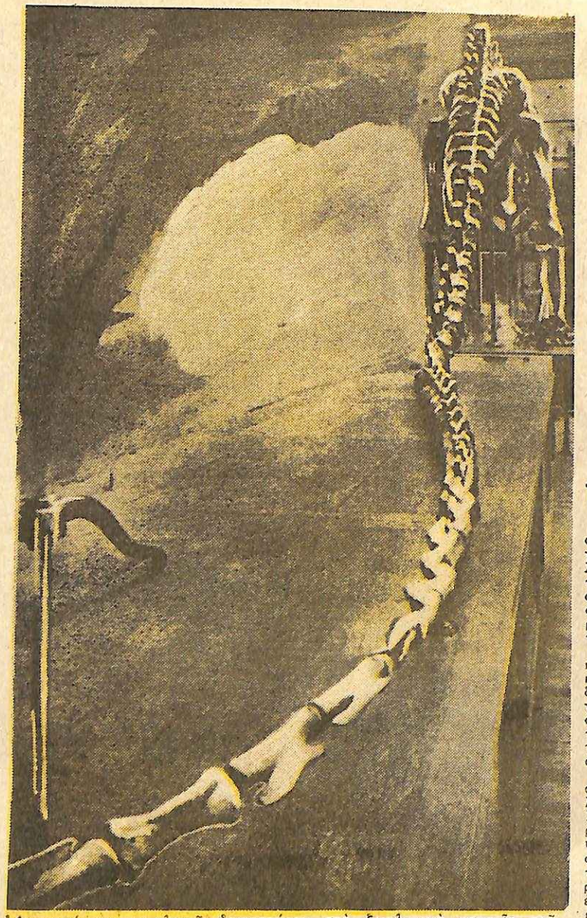

Ἀναπαράστασι σκελετοῦ δεινοσαύρου στὸ ζωολογικὸ μουσεῖο τοῦ Βερολίνου.

ΑΝΑΖΗΤΩΝΤΑΣ ΤΟΝ ΤΡΟΜΕΡΟ ΒΡΟΝΤΟΣΑΥΡΟ

Τὸ μυστήριο τῶν παρθένων δασῶν τῆς Ἀφρικῆς

ΥΠΑΡΧΟΥΝ ἀκόμη ἄγνωστα ζῶα στὸν πλανήτη μας;

Χάρις στὶς προόδους τοῦ πολιτισμοῦ καὶ τὴ διείσδυσι τοῦ λευκοῦ σ' ὅλες τὶς ἠπείρους, συνηθίσαμε νὰ πιστεύωμε ὅτι δὲν ἐχομε νὰ μάθωμε πιὰ τίποτ' ἄλλο ἀπὸ τὴ Γῆ μας. Ξεχνᾶμε, ὡστόσο, ὅτι τὰ ¾ σχεδὸν ἀπὸ τὸ ἐσωτερικὸ τῆς Αὐστραλίας μᾶς εἶναι ἐντελῶς ἄγνωστα, ὅτι, παρὰ τὴ συστηματικὴ ἐξερεύνησι τῆς μαύρης ἠπείρου, τεράστιες περιοχὲς περιβάλλονται ἀκόμη ἀπὸ ἕνα πυκνότατο μυστήριο κι' ὅτι τὸ ἴδιο συμβαίνει γιὰ τὸ Σιάμ, τὴν Ἰνδοκίνα, τὴ Σουμάτρα, καθὼς ἐπίσης καὶ γιὰ τὸ μεγαλύτερο μέρος τῆς Νοτίου Ἀμερικῆς.

Κάθε τόσο μιὰ ἀποστολὴ ξεκινάει γι' αὐτὰ τὰ μέρη. Ἀλλὰ τὰ μέλη της ἢ δὲν ξαναγυρίζουν ποτὲ ἢ ὑποχωροῦν μπροστὰ στὶς ἀνυπέρβλητες δυσχέρειες ποὺ συναντοῦν.

Ζοῦν ἄνθρωποι μέσα στὶς παρθένους αὐτὲς περιοχές; Θὰ ἦταν παράλογο νὰ τὸ ἀρνηθοῦμε, μ' ὅλο ποὺ δὲ μποροῦμε νὰ κάνωμε καμμιὰ ὑπόθεσι γιὰ τὴ σωματική τους διάπλασι, τὴ διανοητική τους ἀνάπτυξι καὶ τὸ εἶδος τῆς ζωῆς τους. Στὴν ἴδια ἄγνοια βρισκόμαστε καὶ γιὰ τὰ ζῶα ποὺ διαβιοῦν σ' αὐτὲς τὶς περιοχές.

Ἡ ἀλήθεια εἶναι, ὡστόσο, ὅτι κάθε τόσο γίνεται λόγος γιὰ κάποιο μυστηριῶδες ζῶο, ποὺ ἔκαμε τὴν ἐμφάνισί του ἐδῶ ἢ ἐκεῖ.

ΕΝΑΣ ΤΕΡΑΣΤΙΟΣ ΔΕΙΝΟΣΑΥΡΟΣ

Μιὰ τέτοια καταπληκτικὴ περίπτωσις εἶδε τὸ φῶς στοὺς «Τάϊμς» τοῦ Λονδίνου τὸν Ὀκτώβριο τοῦ 1918.

Στὸ Κογκὸ κατασκευαζόταν τὴν ἐποχὴ ἐκείνη μιὰ καινούργια σιδηροδρομικὴ γραμμή. Ἕνας ἀπὸ τοὺς μηχανικοὺς τῆς ἑταιρείας, ποὺ εἶχε ἀναλάβει τὴν κατασκευή της, ὁ Ἀνρὺ Λαπάζ, βρέθηκε, λοιπόν, μιὰ μέρα ἀντιμέτωπος σ' ἕνα ζῶο, ποὺ τὸ μῆκος του ξεπερνοῦσε τὰ ὀκτὼ μέτρα. Ὁ Λαπάζ ἦταν ὡπλισμένος μ' ἕνα περίστροφο κι' ἕνα μαχαίρι. Τὰ ὅπλα αὐτὰ δὲ μποροῦσαν, βέβαια, νὰ τοῦ χρησιμεύσουν. Ἔτσι προτίμησε νὰ τὸ βάλη στὰ πόδια. Περιέγραψε κατόπιν αὐτὸ τὸ ζῶο ὡς ἑξῆς: Τὸ σῶμα του ἦταν πελώριο, ὅπως ἑνὸς ἐλέφαντα ἢ ἑνὸς ἱπποτάμου. Ἡ διάμετρος τῶν ποδιῶν του στὸ ἀπάνω μέρος τῶν μηρῶν θὰ ξεπερνοῦσε τὰ 70 ἑκατοστά. Τὸ ζῶο αὐτὸ εἶχε ἕνα κέρατο στὴ μύτη καὶ πάνω ἀπ' αὐτό, στὸ ὕψος τῶν ματιῶν, δυὸ ἄλλα, ποὺ ἔμοιαζαν σὰν τὰ ἔμβολα ποὺ εἶχαν τὰ παλιὰ πλοῖα στὴν πλώρη τους καὶ ποὺ τὸ καθένα ἀπ' αὐτὰ εἶχε μῆκος πάνω ἀπὸ ἑνάμισυ μέτρο. Τὰ δυὸ αὐτὰ κέρατα δὲ φύτρωναν ἀπ' εὐθείας ἀπὸ τὸ δέρμα. Ἔμοιαζαν, τοὐναντίον, σὰ συνέχεια ἑνὸς τεράστιου θώρακος, ποὺ προστάτευε τὸν τραχήλο τοῦ ζώου καὶ σχημάτιζαν μιὰ προεξοχὴ πρὸς τὰ πάνω, σὰ σέλλα ἀλόγου.

Τὸ τέρας αὐτὸ εἶχε σπείρει τὸν πανικὸ σ' ἕνα χωριὸ ἰθαγενῶν, εἶχε καταστρέψει τὶς καλύβες τους κι' εἶχε σκοτώσει κάμποσους ἀπ' αὐτούς. Οἱ ἰθαγενεῖς ἀποφάσισαν ἀμέσως νὰ ὀργανώσουν μιὰ ἐκστρατεία γιὰ νὰ τὸ ἐξοντώσουν, ἀλλ' ἡ γαλλικὴ κυβέρνησι, στὴν ὁποία ὑπαγόταν τότε αὐτὴ ἡ περιοχή, ἀπαγόρευσε τὸ κυνήγι αὐτοῦ τοῦ ζώου, ποὺ φαινόταν σὰν ἐπιβίωσι τοῦ τρομεροῦ δεινοσαύρου μὲ τρία κέρατα τοῦ μεσοζωϊκοῦ αἰώνα.

Οἱ καταστροφές, ποὺ εἶχε προκαλέσει τὸ τέρας, ἦταν ὁλοφάνερες καὶ ἑκατοντάδες ἄνθρωποι τὸ εἶχαν δῆ μὲ τὰ μάτια τους καὶ μιλοῦσαν γι' αὐτό. Εἶναι εὔκολο, νὰ φανταστοῦμε πόσο μεγάλη συγκίνησι προκάλεσε ἡ ἐμφάνισι αὐτοῦ τοῦ τέρατος, ποὺ δὲν ἔμοιαζε μὲ κανένα ἀπὸ τὰ γνωστὰ ζῶα.

Τὴν ἐποχὴ ἐκείνη, βρισκόταν στὴν κεντρικὴ Ἀφρικὴ μιὰ ἀποστολὴ τοῦ ἀμερικανικοῦ Ἰνστιτούτου Σμιθσόνιαν, ποὺ ἐξερευνοῦσε διάφορες παρθένους περιοχὲς τῆς μαύρης ἠπείρου. Μόλις ἔγινε γνωστὴ ἡ ἐμφάνισι αὐτοῦ τοῦ τέρατος, οἱ ἀποτελοῦντες αὐτὴ τὴν ἀποστολή, πῆραν τὸ σιδηρόδρομο γιὰ νὰ τρέξουν ἐπὶ τόπου. Ἀλλ' ἡ γραμμὴ αὐτὴ εἶχε ἐγκαινιαστῆ μόλις πρὶν ἀπὸ λίγο καιρὸ καὶ φαίνεται ὅτι ἡ κατασκευή της δὲν εἶχε γίνει μὲ τὴν ἀπαιτούμενη προσοχή. Τὸ γεγονὸς εἶναι ὅτι οἱ σιδηροτροχιὲς ὑπεχώρησαν σ' ἕνα σημεῖο κι' ἡ ἁμαξοστοιχία μὲ τὴν ὁποία ταξίδευαν οἱ Ἀμερικανοὶ ἐπιστήμονες ἐκτροχιάστηκε. Οἱ περισσότεροι ἀπ' αὐτοὺς βρῆκαν τὸ θάνατο κι' οἱ ὑπόλοιποι ξαναγύρισαν στὶς Ἡνωμένες Πολιτεῖες, ὅπου μετέφεραν τὶς πληροφορίες, ποὺ εἶχαν συγκεντρώσει. Ἡ διευθύνσι τοῦ Ἰνστιτούτου Σμιθσόνιαν ὥρισε τότε μιὰ ἀμοιβὴ ἑνὸς ἑκατομμυρίου δολλαρίων σ' ὅποιον θὰ κατόρθωνε νὰ παρουσιάση ζωντανὸ ἢ νεκρὸ τὸ τέρας.

ΕΝΑ ΕΠΙΣΤΗΜΟΝΙΚΟ ΑΙΝΙΓΜΑ

Ἡ ἀμοιβὴ αὐτὴ δὲν πρέπει νὰ φανῆ ὑπερβολική. Γιατὶ ἡ ἀνεύρεσι τοῦ τέρατος θὰ βοηθοῦσε στὴ λύσι ἑνὸς ἀπὸ τὰ μεγαλύτερα αἰνίγματα τῆς ἐπιστήμης.

Οἱ δεινόσαυροι καὶ οἱ βροντόσαυροι ἔζησαν μέχρι τῆς ἠωκαίνου περιόδου, δηλαδὴ ὡς πρὶν ἀπὸ 75 ἑκατομμύρια χρόνια. Ἀπὸ τότε, δὲ βρίσκονται πιὰ ἀπολιθώματά τους Θὰ μποροῦσαμε νὰ ποῦμε ὅτι ἡ ἐξαφάνισί τους ἔγινε ἀπὸ τὴ μιὰ μέρα στὴν ἄλλη, μὲ τρόπο ἀπροσδόκητο καὶ κεραυνοβόλο.

Αὐτὴ ἡ ἀπότομη ἐξαφάνισί τους ἀποτελεῖ ἕνα αἴνιγμα γιὰ τὴν ἐπιστήμη. Πρέπει νὰ σημειωθῆ ὅτι τὰ μεγαλύτερα ἀπ' αὐτὰ τὰ ζῶα εἶχαν μῆκος 25 μέτρων κι' ὅτι τὸ βάρος τους ἔφτανε τοὺς 50 τόννους. Πῶς, λοιπόν, παρόμοιοι κολοσσοὶ μπόρεσαν νὰ ἐξαφανιστοῦν ἀπὸ τὴ μιὰ μέρα ὡς τὴν ἄλλη;

Οἱ ἐπιστήμονες διατύπωσαν διάφορες θεωρίες, ποὺ οἱ κυριώτερες ἀπ' αὐτὲς εἶναι οἱ ἑξῆς:

1) Ἡ θερμοκρασία τοῦ πλανήτου μας παρουσίασε κατὰ τὴ διάρκεια τῆς μακρᾶς ζωῆς του διάφορες περιοδικὲς μεταβολές. Σ' ὡρισμένες περιόδους, οἱ πάγοι τῶν πόλων ἐφτασαν μέχρι τῶν σημερινῶν εὐκράτων ζωνῶν. Μποροῦμε νὰ ὑποθέσωμε, λοιπόν, ὅτι οἱ δεινόσαυροι ἐξαφανίστηκαν κατὰ τὴ διάρκεια μιᾶς ἀπὸ τὶς περιόδους τῶν παγετώνων.

2) Κατὰ τὸν ἴδιο τρόπο, ἡ θερμοκρασία τοῦ πλανήτου μας παρουσίασε περιόδους ἀνόδου, μὲ ἀποτέλεσμα τὴν ἀποξήρανσι μεγάλων περιοχῶν. Ἡ ὑψηλὴ θερμοκρασία μπορεῖ, λοιπόν, νὰ εἶχε τὰ ἴδια καταστρεπτικὰ ἀποτελέσματα γιὰ τοὺς δεινόσαυρους, ὅπως καὶ τὸ ὑπερβολικὸ ψῦχος.

3) Μιὰ ἐντελῶς πρωτότυπη ἐξήγησι ἔδωσαν οἱ Ρῶσοι ἐπιστήμονες Κρασόβσκι καὶ Σκολόβσκι. Κάθε 200 ἑκατομμύρια χρόνια, σύμφωνα μὲ τοὺς ὑπολογισμοὺς τῶν ἐπιστημόνων, συμβαίνει στὸ διάστημα μιὰ ἔκρηξι ὑπερνόβας (καλοῦνται ἔτσι τὰ ἄστρα, στὰ ὁποῖα ἡ πυκνότης τῆς ὕλης εἶναι τόσο μεγάλη, ὥστε ὁλόκληρος ὁ πλανήτης μας θὰ μποροῦσε νὰ χωρέση σὲ μιὰ δακτυλήθρα), σ' ἀπόστασι τοὐλάχιστον 26 ἐτῶν φωτὸς ἀπὸ τὴ Γῆ. Παρόμοια ἔκρηξι παράγει θερμότητα, ποὺ ἰσοδυναμεῖ μ' ἐκείνη 200 ἡλιῶν! Ἡ θερμότης αὐτὴ διασκορπίζεται μέσα στὸ διάστημα καὶ ἕνα τε καὶ στὴ Γῆ μας, ὅπου προκάλεσε τεράστιες καταστροφές. Τὸ κύμα αὐτὸ τῆς ζέστης σκότωσε τὰ μεγάλα ζῶα τοῦ τύπου τῶν δεινοσαύρων.

Καὶ στὶς τρεῖς περιπτώσεις, ὁ λόγος γιὰ τὸν ὁποῖο οἱ δεινόσαυροι καὶ οἱ βροντόσαυροι δὲ μπόρεσαν νὰ ἐπιζήσουν ἦταν τὸ κολοσσιαῖο μέγεθός τους. Ἄλλα μικρότερα ζῶα, τοὐναντίον, εἶχαν τὴν εὐχέρεια νὰ καταφύγουν μέσα σὲ σπηλιὲς ἢ σὲ λίμνες ἢ ἀκόμη νὰ μεταναστεύσουν σ' ἄλλα πιὸ φιλόξενα κλίματα. Στὴν ἐπιβίωσι τῶν μικρῶν ζώων συνετέλεσε καὶ τὸ ὅτι εἶχαν ἀνάγκη ἀπὸ λιγώτερη ποσότητα τροφῆς, ἐνῶ οἱ κολοσσοὶ τῶν 50 τόννων, ὅπως ἦταν οἱ δεινόσαυροι καὶ οἱ βροντόσαυροι, χρειάζονταν τεράστιες ποσότητες, ποὺ δὲ μποροῦσαν πιὰ νὰ τὶς βροῦν.

ΕΝΑΣ ΤΟΛΜΗΡΟΣ ΑΓΓΛΟΣ

Ὅσα εἴπαμε πάρα πάνω, ἐξηγοῦν τὸ τεράστιο ἐνδιαφέρον τῶν ἐπιστημόνων γιὰ τὴν ἀνεύρεσι τῶν ὑπολειμμάτων αὐτῶν τῶν κολοσσῶν.

Ἡ προκήρυξι τοῦ Ἰνστιτούτου Σμιθσόνιαν προκάλεσε, ὅπως ἦταν φυσικό, μεγάλη συγκίνησι μεταξὺ τῶν κυνηγῶν. Ἀλλ' εἶναι ἄλλο πρᾶγμα τὸ νὰ πάη κανεὶς νὰ κυνηγήση ἕνα ἀπὸ τὰ γνωστὰ ζῶα καὶ ἄλλο τὸ νὰ χωθῆ μέσα στὶς πιὸ ἀφιλόξενες περιοχὲς τοῦ πλανήτου μας, ἀναζητῶντας ἕνα ζῶο, γιὰ τὸ ὁποῖον οἱ πληροφορίες ἦταν ἀόριστες καὶ μπερδεμένες. Ἐκτὸς ἀπὸ τοὺς κινδύνους ποὺ παρουσιάζε μιὰ παρομοία ἐπιχείρησι, ὑπῆρχε ἀκόμη ἡ δυσχέρεια τῆς μετακινήσεως μέσα σ' αὐτὲς τὶς περιοχές, τὶς ἀπομονωμένες ἀπὸ τὸν ὑπόλοιπο κόσμο.

Ἔτσι, οἱ περισσότεροι ἀπὸ τοὺς φημισμένους κυνηγοὺς προτίμησαν νὰ κλείσουν τ' αὐτιά τους στὸν πειρασμό, ποὺ ἀποτελοῦσε τὸ ἕνα ἑκατομμύριο δολλάρια.

Ἀλλά, βρέθηκε, τέλος, ὁ τολμηρός. Στὶς 23 Δεκεμβρίου τοῦ 1919, οἱ ἀγγλικὲς ἐφημερίδες ἀνάγγειλαν τὴν ἀναχώρησι γιὰ τὴ μαύρη ἤπειρο τοῦ λοχαγοῦ Λ. Στήβενς.

Ὁ Ἄγγλος λοχαγὸς ἔφτασε στὴν Ἀφρικὴ καὶ διευθύνθηκε πρὸς τὶς πηγὲς τοῦ ποταμοῦ Κογκό. Ἀλλὰ δὲ βρῆκε ἐκεῖ τὴν προθυμία ποὺ περίμενε. Οἱ ἰθαγενεῖς δέχονταν νὰ τὸν συνοδεύσουν γιὰ νὰ κυνηγήση ἐλέφαντες, λιοντάρια ἢ ἱπποτάμους. Ἀλλ' ἀρνιόνταν νὰ τὸν ἀκολουθήσουν γιὰ ν' ἀνακαλύψη ἕνα τέρας, ποὺ τοὺς ἐνέπνεε ἕναν ἐνστικτώδη φόβο.

Ὁ Στήβενς, ἀπογοητευμένος ἀπ' αὐτὴ τὴν ἀπροθυμία, περιπλανήθηκε κάμποσο καιρό, πηγαίνοντας ἀπὸ τὸν ἕνα φύλαρχο στὸν ἄλλο. Ἀρρώστησε, τέλος, ἀπὸ πυρετοὺς κι' ἀναγκάστηκε τότε ν' ἀφίση τὸ ἀφιλόξενο ἔδαφος τῆς μαύρης ἠπείρου.

Ο ΘΡΥΛΙΚΟΣ ΤΡΕ.Ι.ΝΤΕΡ ΧΟΡΝ

Οἱ φῆμες γιὰ τὴν ὕπαρξι παρομοίων τεράτων ἐκτείνονται σὲ μιὰ κυκλικὴ ζώνη, διαμέτρου 3000 χιλιομέτρων, ποὺ περιλαμβάνει τὸ Βελγικὸ Κογκό, τὸ Καμερούν, ἕνα μεγάλο μέρος τοῦ Σουδάν, τὴν Οὐγκάντα, τὴ Ροδεσία, τὴν Ἀγκόλα καὶ τὶς λίμνες ποὺ σχηματίζονται κοντὰ στὶς πηγὲς τῶν ποταμῶν Κογκό, Νείλου καὶ Ζαμπέη.

Ὁ πρῶτος Εὐρωπαῖος ποὺ συγκέντρωσε αὐτὲς τὶς φῆμες κι' ἀσχολήθηκε μὲ τὴν ἐπαλήθευσί τους, ἦταν ὁ Ἀλφρέδος Ἀλοΐσιος Χόρν, ἕνας ἔμπορος ἐλαφαντόδοντου κατὰ τὸν περασμένο αἰώνα, ποὺ τὸν ἀποθανάτισαν ἡ φιλολογία καὶ ὁ κινηματογράφος, μὲ τ' ὄνομα τοῦ Τρέϊντερ Χόρν. Ὁ Χόρν εἶχε παρακολουθήσει τὰ ἴχνη γιγαντιαίων ζώων, ποὺ ζοῦσαν στὰ ἕλη τοῦ Καμερούν καὶ ποὺ οἱ ἰθαγενεῖς τοὺς ἔδιναν διάφορα ὀνόματα. Τὰ ἴχνη τῶν ποδιῶν τους εἶχαν τὸ μέγεθος ἑνὸς μεγάλου τηγανιοῦ.

Τὸ 1902, ἐξ ἄλλου, ὁ Ἄγγλος ἐξερευνητὴς σὲρ Κλῆμεντ Χίλ, διασχίζοντας τὴ λίμνη Βικτώρια — Νυάντζα, ἀντίκρυσε ἕνα ἀμφίβιο ζῶο τεραστίων διαστάσεων, ποὺ λίγο ἔλειψε ν' ἀναποδογυρίση τὴ βάρκα του.

Ἔπειτα ἀπὸ τὴν ἐκθεσί του, ὁ Ἄγγλος διοικητὴς Τζάκσον καὶ ὁ φυσιοδίφης Τζὼν Γκούϊλ Μιλλαὶ ἐξερεύνησαν ὅλη τὴν περιοχὴ τοῦ ἄνω Νείλου καὶ πιστοποίησαν τὴν παρουσία ἐκεῖ ἑνὸς παρομοίου ζώου, ποὺ οἱ ἰθαγενεῖς τὸ καλοῦσαν «λάου». «Οἱ ἰθαγενεῖς Νύερ, γράφει ὁ Τζάκσον, βεβαιώνουν ὅτι τὸ ζῶο αὐτὸ μένει μέσα σὲ τρύπες ποὺ τὶς φτιάνει στὶς ὄχθες τῶν ποταμῶν καὶ τῶν λιμνῶν καὶ ὅτι περνάει σ' αὐτὲς τὸν περισσότερο καιρό του. Ἐκδηλώνουν ἀπέναντί του ἕνα θανάσιμο φόβο».

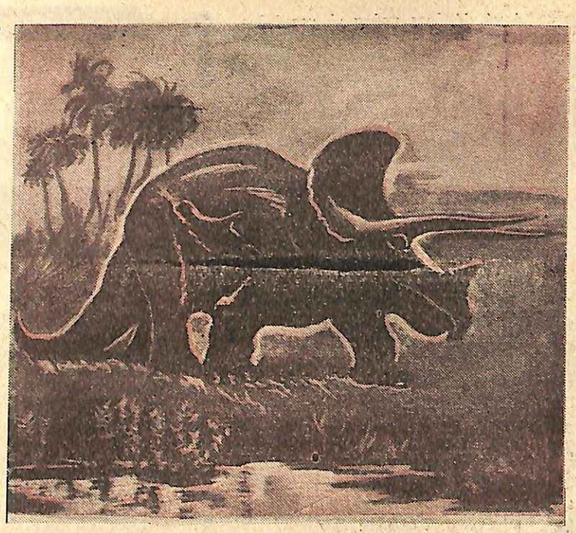

Ἀναπαράστασι δεινοσαύρου μὲ τρία κέρατα, σύμφωνα μὲ τὶς περιγραφὲς ἐκείνων ποὺ βεβαιώνουν ὅτι εἶδαν αὐτὸ τὸ ζῶο στὶς ἡμέρες μας. Ὁ δεινόσαυρος τῆς ἠωκαίνου περιόδου εἶχε μῆκος, μαζὶ μὲ τὴν οὐρά του, 25 μέτρων καὶ ζύγιζε 50 τόννους.

ΜΙΣΟΣ ΕΛΕΦΑΣ — ΜΙΣΟΣ ΔΡΑΚΩΝ

Κατὰ τὴν ἴδια περίπου ἐποχή, βρισκόταν στὴν καρδιὰ τῆς μαύρης ἠπείρου ὁ Γερμανὸς ταγματάρχης Χὰνς Ζόμπουργκ, ποὺ ἐργαζόταν γιὰ λογαριασμὸ τοῦ περίφημου συμπατριώτη του ἐμπόρου θηρίων Κὰρλ Χάγκενμπεγκ. Διασχίζοντας, λοιπόν, τὴ λίμνη Μπανγκεθοὺλου, πρόσεξε ὅτι δὲ βρίσκονταν ἐκεῖ ἱπποπόταμοι. Τὴν ἐξήγησι τοῦ τὴν ἔδωσαν οἱ ἰθαγενεῖς, ποὺ τὸν συνώδευαν.

Στὴ λίμνη αὐτή, τοῦ εἶπαν, ζοῦσε ἕνα τεράστιο ζῶο, ποὺ κυνηγοῦσε τοὺς ἱπποπτάμους καὶ τοὺς ἔτρωγε. Ὁ Ζόμπουργκ, γυρίζοντας στὴ Γερμανία, μίλησε στὸ Χάγκενμπεγκ γι' αὐτὸ τὸ ζῶο. Τὸ περίεργο, λοιπόν, ἦταν ὅτι ὁ Χάγκεμπεγκ εἶχε πάρει παρόμοιες πληροφορίες κι' ἀπὸ δυὸ ἄλλους ἀπεσταλμένους του.

«Οἱ ἰθαγενεῖς ἀφηγήθησαν στοὺς πληροφοριοδότες μου, ἔγραψε ἀργότερα, ὅτι στὰ βάθη τῶν μεγάλων λιμνῶν κατοικεῖ ἕνα πελώριο τέρας, ποὺ εἶναι μισὸς ἐλέφας καὶ μισὸς δράκων. Νομίζω ὅτι πρόκειται γιὰ ἕνα εἶδος δεινοσαύρου ἢ βροντοσαύρου».

Ἕνας ἄλλος Γερμανὸς κυνηγὸς καὶ ἐξερευνητής, ὁ ἀνθυπολοχαγὸς Πὼλ Γκράτς, ποὺ διέσχισε μὲ βενζινάκατο τὸ 1909 ὁλόκληρη τὴν Ἀφρική, ἀπὸ τὸν Ἰνδικὸ ὠκεανὸ ὡς τὶς ἐκβολὲς τοῦ Κογκό, μιλάει ἐπίσης γιὰ ἕνα παρόμοιο τέρας, ποὺ ζοῦσε στὶς μεγάλες λίμνες καὶ ποὺ τὰ ἴχνη του ἑκαναν τοὺς ἰθαγενεῖς νὰ τρέπωνται εἰς φυγήν. Παρὰ τὶς δελεαστικὲς προσφορές του, δὲ θέλησαν ποτὲ νὰ τὸν συνοδεύσουν γιὰ ν' ἀνακαλύψη αὐτὸ τὸ τέρας.

ΑΛΛΕΣ ΜΑΡΤΥΡΙΕΣ

Μιὰ ἐνδιαφέρουσα ἀφήγησι γιὰ τὰ τέρατα τῆς Ἀφρικῆς ὀφείλουμε ἐπίσης στὸν Ἄγγλο φυσιοδίφη Μιλ..αι, γιὰ τὸν ὁποῖο μιλήσαμε καὶ παραπάνω. «Ὁ ἀποθανὼν Βασιλιὰς τῆς περιοχῆς τοῦ μέσου Ζαμπέζη Λεβανίκα, γράφει, ποὺ εἶδεχνε μεγάλο ἐνδιαφέρον γιὰ τὴ μελέτη τῆς πανίδος τοῦ κράτους του, εἶχε ἀκούσει πολλὲς φορὲς τοὺς ὑπηκόους του νὰ μιλᾶνε γιὰ ἕνα ὑδρόβιο ἑρπετό, μεγαλύτερο ἀπὸ τὸν ἐλέφαντα καὶ ποὺ ζοῦσε στὰ μεγάλα ἕλη. Εἶχε διατάξει, λοιπόν, νὰ τὸν εἰδοποιήσουν μόλις ἐμφανιζόταν ἕνα ἀπ' αὐτὰ τὰ τέρατα, γιὰ νὰ μπορέση νὰ τὸ δῆ μὲ τὰ μάτια του.

Μιὰ μέρα, τρεῖς ἀπὸ τοὺς ἀνθρώπους του ἔτρεξαν γιὰ νὰ τὸν εἰδοποιήσουν ὅτι εἶχαν δῆ ἕνα τέρας στὴν ὄχθη ἑνὸς ἕλους κι' ὅτι τὸ ζῶο Βλέποντάς τους νὰ πλησιάζουν, γλύστρησε μέσα στὸ νερό.

Ὁ Λεβανίκα ἔτρεξε ἀμέσως στὸ μέρος ποὺ τοῦ ὑπόδειξαν καὶ πρόσεξε ὅτι τὰ καλάμια ὁλόγυρα εἶχαν λυγίσει σὰν ἕνα βαρὺ πρᾶγμα νὰ εἶχε περάσει ἀπὸ πάνω τους. Πάνω στὴν ὄχθη διακρίνονταν καθαρὰ τὰ ἴχνη τοῦ τέρατος καὶ τὸ νερὸ τοῦ ἕλους ἦταν ἀκόμη ταραγμένο.

Τὸ 1914, ἐξ ἄλλου, ὁ Γερμανὸς λοχαγὸς Φρὶτς φὸν Στάϊν φὸν Λάουϋνιτς, ἀρχηγὸς μιᾶς ἐξερευνητικῆς ἀποστολῆς στὸ Κογκό, συνέταξε μιὰ ἔκθεσι, στὴν ὁποία μιλάει «γιὰ ἕ.. ..ος τοῦ τὸ τρέμουν μαῦροι καὶ ποὺ τὸ ἀποκαλοῦν Μοκέλε-Μ...

Νά ἡ περιγραφὴ ποὺ δίνει γι' αὐτό: «Τὸ ζῶο ἔχει σκοῦρο γκρίζο χρῶμα καὶ λεῖο δέρμα. Στὸ σῶμα μοιάζει μὲ τὸν ἐλέφαντα καὶ τὸν ἱπποπόταμο. Ἔχει μακρὺ καὶ εὐλύγιστο λαιμὸ κι' ἕνα μεγάλο κέρατο, ποὺ μοιάζει μ' ἀληθινὸ ἔμβολο. Ἡ οὐρά του εἶναι πολὺ μεγάλη. Τὸ τέρας αὐτὸ μένει στὶς σπηλιὲς ποὺ φτιάνει τὸ ποτάμι μέσα στὸ ἀργιλλῶδες ἔδαφος. Τὴν ἡμέρα, ὅμως, βγαίνει στὶς ὄχθες γιὰ ν' ἀναζητήση τὴν τροφή του. Τρέφεται ἀποκλειστικὰ μὲ χόρτα. Ἀλλ' ὁρμᾶει ἐναντίον τῶν ἄλλων ζώων καὶ τοῦ ἀνθρώπου, μόλις τοὺς δῆ νὰ πλησιάζουν στὴν περιοχή, ποὺ ἐξουσιάζει».

Στὸ Νότιο Καμερούν, ὑπάρχουν δυὸ τέρατα, ποὺ οἱ ἰθαγενεῖς τὰ ἀποκαλοῦν «Χιοντάρι τοῦ νεροῦ» καὶ «Λεόπαρδο τοῦ νεροῦ». Τὰ δυὸ θηρία βγαίνουν τὴ νύχτα ἀπὸ τὸ νερὸ καὶ ρίχνονται ἐναντίον ὁποιουδήποτε ζώου συναντήσουν μπροστά τους.

ΣΤΟ ΕΡΧΟΜΕΝΟ: Ἕνας παράδεισος ζώων μέσα στὸν κρατῆρα ἠφαιστείου.

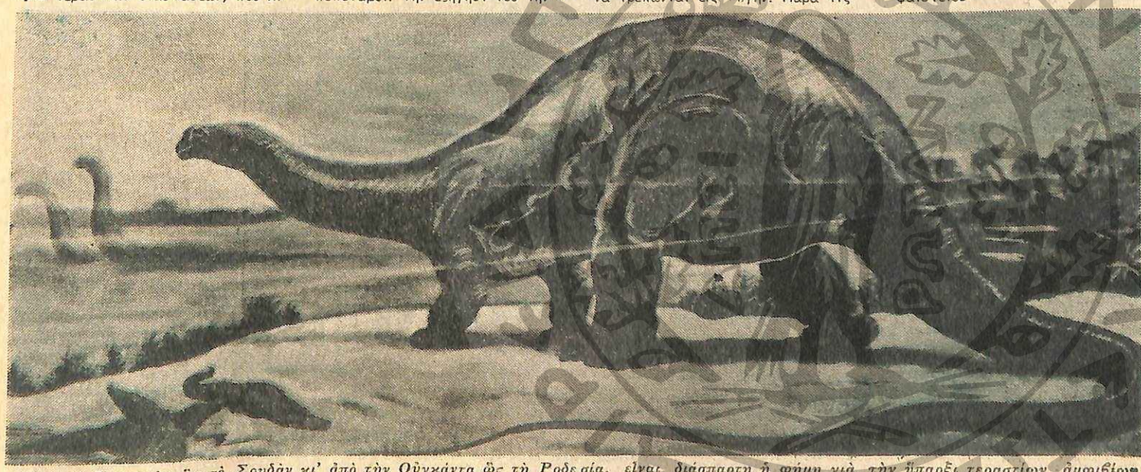

Ἀπὸ τὸ Καμεροὺν ὡς τὸ Σουδὰν κι' ἀπὸ τὴν Οὐγκάντα ὡς τὴ Ροδεσία, εἶναι διάσπαρτη ἡ φήμη γιὰ τὴν ὕπαρξι τεραστίων ἀμφιβίων ζώων, ποὺ ἀποτελοῦν ὑπολείμματα τῶν βροντοσαύρων τῆς ἠωκαίνου περιόδου. Ἕνας τέτοιος βροντόσαυρος ἀπεικονίζεται ἀνωτέρω.

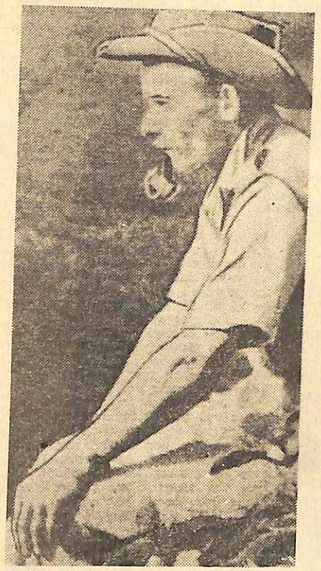

Ὁ "Αγγλος ἀστυνομικὸς Ε. Πόρκες τοὺ εἶχε τὴν ἀλλόκοτη περιπέτεια μὲ τὰ φίδια.

Ο ΛΟΦΟΣ ΜΕ ΤΑ ΦΙΔΙΑ

Ἡ ἀπίστευτη περιπέτεια ἑνὸς "Αγγλου ἀστυνομικοῦ

Ὁ "Αγγλος Ε. Πόρκες ἦταν ἀστυνόμος σὲ μιὰ μακρυνὴ κι' ἀπομονωμένη περιφέρεια τῆς Νοτίου 'Αφρικῆς, ὅταν τοὺ συνέβη ἡ ἀλλόκοτη περιπέτεια, ποὺ διηγεῖται ὁ ἴδιος πιὸ κάτω:

Γυρίζοντας ἀπὸ μιὰ περιπολία, σταμάτησα τὸ ἀστυνομικὸ τζὶπ κάτω ἀπ' τὴν καταπράσινη πλαγιὰ τοῦ λόφου Μανυανγκάου καὶ εἶπα στὸν 'Αφρικανὸ ἀστυφύλακα, ποὺ μὲ συνώδευε:

— "Ελα μαζί μου, Ντινγκισβάγι. Θ' ἀνεβοῦμε ἐκεῖ πάνω, στὴν κορυφὴ τοῦ λόφου.

'Εκεῖνος μὲ κύτταξε, ταραγμένος.

— "Οχι, δὲ μποροῦμε, εἶπε ἔντονα. Εἶναι «οὐρόγι» (ταμπού, ἀπαγορευμένο).

— 'Ανοησίες! φώναξα.

"Ημουν 6 χρόνια μόνο στὴν ὑπηρεσία τῆς ἀστυνομίας. Εἶχα νὰ μάθω πολλὰ ἀκόμη...

'Ο Ντινγκισβάγι εἶδε τὴν ἀποφασιστική μου ἔκφραση καὶ δὲν τόλμησε νὰ φέρη ἄλλη ἀντίρρησι. Μοῦ σύστησε μονάχα:

— Ζητῆστε τοὺλάχιστον ἄδεια.

— "Αδεια; 'Απὸ ποιόν;

'Ο ἀστυφύλακας μοῦδε:ξε μιὰ γριὰ Ιθαγενῆ, ποὺ καθόταν ἔξω ἀπ' τὴν ἐτοιμόρροπη καλύβα της κι' ἔπλαθε πήλινες στάμνες.

— Τρελλάθηκες; εἶπα, ἀνασηκώνοντας τοὺς ὤμους. Δικός της εἶναι ὁ λόφος;... 'Εμπρός, πᾶμε!

— Νὰ πᾶμε, ἀφοῦ ἐπιμένετε. Μὰ μπορεῖ νὰ μὴ γυρίσουμε ζωντανοί. 'Ο λόφος προστατεύεται ἀπ' τὰ φίδια!

Γέλασα μὲ τὴ δεισιδαιμονία τοῦ Ντινγκισβάγι. Κι' ἡ ἀλήθεια ἦταν πὼς φτάσαμε σὲ λίγο στὴν κορυφὴ τοῦ Μανυανγκάου, χωρὶς νἄχουμε συναντήσει οὔτ' ἕνα φίδι.

— Τὰ βλέπεις;... εἶπα κοροϊδευτικὰ στὸν ἀστυφύλακα.

— Μὴ βιαζόσαστε, πρόφερε ἐκεῖνος ἀργά. 'Αφῆστε πρῶτα νὰ καπεβοῦμε... Θὰ γίνη κι' αὐτό, ἀπάντησα.

"Ελα!

"Εκανα πέντε-ἕξη βήματα στὸν κατήφορο... καὶ σταμάτησα ἀπότομα. Παρὰ λίγο νὰ σκοντάψω σὲ μιὰ ὀχιά! Τραβήχτηκα πίσω, ἀνήσυχος.

Συγχρόνως διέκρινα μιὰ κίνησι στοὺς ψηλοὺς θάμνους, ἀνάμεσα στοὺς ὁποίους εἴχαμε περάσει ἀνεβαίνοντας. Κάτι, ποὺ φαινόταν σὰν πράσινο κλαδί, ἀποκαλύφθηκε πὼς ἦταν ἕνα φίδι «μπούμσλανγκ».

Μεταχειρίστηκα τότε μιὰ παλιὰ μέθοδο, γιὰ νὰ καθαρίσω ἀπ' τὰ φίδια τὸ δρόμο, ποὺ θ' ἀκολουθοῦσα: Κύλησα δηλαδὴ στὴν πλαγιὰ ἕνα βράχο.

Τὸ ἀποτέλεσμα ἦταν ἀπίστευτο: Καθὼς κατρακυλοῦσε ἡ πέτρα, οἱ θάμνοι ξερνοῦσαν φίδια!... Φίδια ὅλων τῶν εἰδῶν: «ριγκάλ», «μάμπα», ὀχιές, κόμπρες... "Ενα φριχτό, ζωντανὸ χαλὶ ἀπὸ ἑρπετά...

Πανικόβλητος, κυλοῦσα μεγάλες πέτρες πρὸς ὅλες τὶς διευθύνσεις κι' ἔψαχνα γιὰ κάποιο πέρασμα, γιὰ ἕνα μονοπάτι δίχως φίδια. Σὲ λίγο, δὲν ὑπῆρχαν πιὰ γύρω μου ἄλλες πέτρες. Τὰ φίδια ὅμως ἦταν ἀναρίθμητα!

— Τί θὰ γίνη τώρα, Ντινγκισβάγι; ρώτησα τὸν ἀστυφύλακα, σὰν παραζαλισμένος.

'Εκεῖνος κάθησε πάνω σ' ἕνα βράχο κι' ἀπάντησε στωϊκά:

— Θὰ περιμένουμε νὰ περάση τὸ «οὐρόγι».

Περιμέναμε — τί ἄλλο μπορούσαμε νὰ κάνουμε;...

Τ' ἀπόγεμα, ἄρχισε νὰ βρέχη. "Ως τὸ βράδυ, ἡ βροχὴ εἶχε γίνει ραγδαία. Τὸ δέρμα μας εἶχε μαλακώσει καὶ φουσκώσει ἀπ' τὸ νερό.

Δὲν τολμούσαμε ὡστόσο νὰ κινηθοῦμε, ἀπὸ φόβο μὴ σκοντάψουμε πάνω σὲ κανένα φίδι...

Κατὰ τὰ ξημερώματα, εἶπα:

— Δὲ μποροῦμε νὰ μείνουμε ἐδῶ αἰωνίως. Πρέπει νὰ δοκιμάσουμε νὰ φύγουμε.

'Ο Ντινγκισβάγι δὲν ἔφερε ἀντίρρηση.

Ξεκινήσαμε καὶ κατεβήκαμε ἀπ' τὸ λόφο... χωρὶς νὰ συναντήσουμε οὔτ' ἕνα φίδι!

"Οταν φτάσαμε κάτω, ὁ ἀστυφύλακας μοῦ σύστησε:

— Πρέπει νὰ πᾶτε νὰ κανονίσετε τὰ πράγματα μὲ τὴ γριά...

— Τί ἔχω νὰ κανονίσω μαζί της;

— Τῆς βάλατε πρόστιμο, γιατὶ δὲν εἶχε ἄδεια γιὰ τὰ σκυλιά της. Κι' ὅταν σᾶς παραπονέθηκε, πὼς δὲν προκόψανε τὰ σπαρτά της, τὴν κατηγορήσατε πὼς δὲν εἶχε σπείρει ἀρκετά, ἀπὸ τεμπελιά της.

— Νὰ πάρη ὁ διά... ἄρχισα νὰ λέω.

Μὰ δὲν πρόλαβα νὰ συμπληρώσω τὴ βλαστήμια μου, γιατὶ εἶδα τὸ Ντινγκισβάγι νὰ καρφώνη τὰ μάτια του μὲ φρίκη σ' ἕνα σημεῖο, πίσω μου. Πήδησα πλάγια, μὲ μιὰ ἔνστικτη κίνησι, καὶ στράφηκα νὰ δῶ... Δυὸ-τρία μέτρα μακρυά μου, βρισκόταν μιὰ κόμπρα, κι' ἐρχόταν γρήγορα καταπάνω μου! 'Αρπαξα τὸ ντουφέκι μου, μέσα ἀπὸ τ' αὐτοκίνητο, καὶ πυροβόλησα.

'Η σφαῖρα ἔκοψε σχεδὸν στὴ μέση τὸ ἑρπετό.

Τράβηξα τότε πρὸς τὸ καλύβι τῆς γριάς. Τὴ χαιρέτησα καὶ τῆς εἶπα:

— "Ηρθα ν' ἀγοράσω μιὰ ἀπὸ τὶς ὡραῖες στάμνες σας. Δὲν τυχαίνουν συχνὰ τέτοιες εὐκαιρίες σ' ἕνα ἀστυνομικό... Γιατὶ ἐρχόμαστε σπάνια σ' αὐτὰ τὰ μέρη. Τόσο σπάνια, ποὺ εἶναι ἀπίθανο νὰ σᾶς ξαναζητήσουμε τὴν ἄδεια γιὰ τὸ σκύλο σας... "Οσο γιὰ τὸ πρόβλημα τῆς διατροφῆς σας, θὰ συστήσω στὸ ὑπουργεῖο Προνοίας νὰ σᾶς βοηθήση.

— Τὰ πνεύματα τοῦ Μανυανγκάου θ' ἀκούσουνε πόσο καλὸς εἶσαστε, μοῦ εἶπε ἡ γριά, χαμογελῶντας.

Ξαναπῆγα ἀργότερα, πολλὲς φορές, στὸ ἴδιο μέρος. Ποτὲ ὅμως δὲν ξαναεῖδα ἄλλο φίδι!

Ε. ΠΟΡΚΕΣ

Τὸ χιοῦμορ δὲ εἰκόνες

Ἡ πεθερά: Πάντα σὲ χαλασμένη καρέκλα μὲ βάζεις νὰ καθήσω.

— Μπράβο σου, Χαρίλαε... Καλὰ ἔκανες καὶ τὸν βοήθησες. Εἶναι, ξέρεις, ὁ προηγούμενος ἀντρας μου!...

ΣΤΗ ΜΕΤΕΩΡΟΛΟΓΙΚΗ ΥΠΗΡΕΣΙΑ

—Ἀδιαφορῶ, τὶ λένε τὰ ὄργανα. Οἱ κάλοι μου λένε βροχή!

ΤΟ ΦΡΑΓΜΑ
ποὺ θ' ἀλλάξη τὸ κλῖμα ΤΟΥ ΠΛΑΝΗΤΟΥ ΜΑΣ

Δὲν θὰ φοβώμαστε πιὰ τὰ πολικὰ ψύχη.

Τὸ κλῖμα τοῦ πλανήτου μας δὲν εἶναι ἀσφαλῶς τὸ καλλίτερο που θὰ μποροῦσε νὰ ὑπάρξη. Εὐνοϊκὸ γιὰ ὡρισμένες περιοχές, καταδικάζει, τούναντίον, ἀπέραντες ἐκτάσεις νὰ εἶναι ἄγονες καὶ ἀκατοίκητες.

Ἀλλὰ τὸ κλῖμα αὐτὸ δὲ μπορεῖ ἄραγε νὰ τροποποιηθῆ;

"Ενα παρόμοιο σχέδιο ὑπέβαλαν τελευταῖα οἱ Ρῶσοι ἐπιστήμονες. Τὸ σχέδιο αὐτὸ ἐφαρμοζόμενο θ' ἀπελευθέρωνε τὶς βόρειες περιοχὲς τῆς Εὐρώπης, τῆς 'Ασίας καὶ τῆς 'Αμερικῆς καὶ θὰ τροποποιοῦσε ριζικὰ τὸ κλῖμα καὶ πολλῶν ἄλλων μερῶν τοῦ πλανήτου μας. Ἀλλὰ γιὰ τὴν ἐκτέλεσι αὐτοῦ τοῦ σχεδίου θὰ ἀπαιτηθῆ ἡ συνεργασία καὶ ἄλλων ἐθνῶν καὶ ἰδίως τῶν 'Ηνωμένων Πολιτειῶν, ποὺ τὶς ἀφορᾶ ἄμεσα.

Πρόκειται γιὰ ἕνα γιγαντιαῖο σχέδιο, ποὺ ὁ ἀκρογωνιαῖος λίθος του εἶναι ἡ κατασκευὴ ἑνὸς κολοσσιαίου φράγματος στὸν πορθμὸ τοῦ Μπέριγκ, τὴ στενὴ θαλάσσια λωρίδα, ποὺ χωρίζει τὴν 'Αλάσκα ἀπὸ τὴ Σιβηρία. Τὸ φράγμα αὐτὸ θὰ ἦταν ἕνα εἶδος γέφυρας ποὺ θὰ συνέβεε τὴν 'Ασία μὲ τὴν ἀμερικανικὴ ἤπειρο. Τεράστιες ἀντλίες ποὺ θὰ τοποθετοῦντο πάνω σ' αὐτὸ τὸ φράγμα καὶ ποὺ θὰ ἐκινοῦντο μὲ ἀτομικὴ ἐνέργεια, θὰ ἔπαιρναν ἑκατομμύρια λίτρα χλιαρὸ νερὸ ἀπὸ τὸν Εἰρηνικὸ ὠκεανό, γιὰ νὰ ρίσουν στὸν 'Ατλαντικό. Θὰ δημιουργεῖτο ἔτσι ἕνα θερμὸ ρεῦμα, ποὺ θὰ διευθυνόταν πρὸς τοὺς πολικοὺς πάγους, ὅμοιο περίπου μὲ τὸ Ρεῦμα τοῦ Κόλπου (Γκὶλφ Στρὶμ) τοῦ βόρειου 'Ατλαντικοῦ.

Χάρις στὸ μεγαλειῶδες αὐτὸ σχέδιο θὰ ἐτροποποιεῖτο τὸ σημερινὸ ἀφιλόξενο κλῖμα τῆς Σιβηρίας καὶ τοῦ νοτιοδυτικοῦ τμήματος τοῦ Καναδᾶ. Οἱ περιοχὲς αὐτὲς θὰ εἶχαν τότε ἕνα εὔκρατο κλῖμα, ὅπως π.χ. τῆς Γερμανίας. Ἑκατομμύρια ἑκατομμυρίων στρέμματα θὰ γίνονταν καλλιεργήσιμοι ἀγροὶ καὶ βοσκοτόπια. Ἡ περιοχὴ τοῦ βορείου Εἰρηνικοῦ θ' ἀπελευθερωνόταν ἐπίσης ἀπὸ τοὺς πάγους, ποὺ παραλύουν σήμερα τὴν ἐπικοινωνία μεταξὺ 'Αμερικῆς καὶ 'Ασίας.

'Η δημιουργία αὐτοῦ τοῦ καινούργιου θερμοῦ ρεύματος θὰ ἐξαφάνιζε τὸ ἐπικίνδυνο ρεῦμα τῆς Καμτσάτκας καὶ θὰ ἐπέτρεπε στὰ πλοῖα νὰ εἰσχωροῦν στὴ θάλασσα τοῦ 'Οκότσκ, ποὺ εἶναι σήμερα ἀποκλεισμένη ἀπὸ τοὺς πάγους. Τὸ καινούργιο ρεῦμα, ἐξ ἄλλου, θὰ ἐπιδροῦσε εὐνοϊκὰ στὴ ζώνη ποὺ περιβάλλει τὸν ἀρκτικὸ κύκλο καὶ ποὺ ἔχει ἀποκληθῆ «ἐργαστήριο ἐπεξεργασίας τοῦ κλίματος τοῦ κόσμου». Ἡ θερμοκρασία σ' αὐτὴ τὴν περιοχὴ θὰ ὑψωνόταν τότε πάνω ἀπὸ τὸ σημερινὸ ἐπίπεδο ποὺ προκαλεῖ τὸ σχηματισμὸ πάγων.

Τὸ κυριώτερο ἀποτέλεσμα αὐτῆς τῆς ἀλλαγῆς, παρατηροῦν οἱ Ρῶσοι ἐπιστήμονες, θάταν ὅτι θὰ ἐξαφανίζονταν οἱ συνθῆκες ποὺ προκαλοῦν σήμερα τὸ σχηματισμὸ χύρα στὴν πολικὴ περιοχὴ τεράστιων μαζῶν ψυχροῦ ἀέρος, οἱ ὁποῖες, κατερχόμενες τὸ χειμῶνα, προκαλοῦν τεράστιες καταστροφὲς στὸ μεγαλύτερο μέρος τῆς βορείου 'Αμερικῆς καὶ σὲ σημαντικὲς περιοχὲς τῆς 'Ασίας καὶ τῆς Εὐρώπης. Ἡ διάλυσι αὐτῶν τῶν ἀντικυκλωνικῶν δυνάμεων, ὅπως καλοῦνται, θὰ μᾶς γλύτωνε ἀπὸ τὰ πολικὰ κύματα ψύχους ποὺ μᾶς ἐπισκέπτονται κάθε τόσο τὸ χειμῶνα.

'Η ἐφαρμογὴ αὐτοῦ τοῦ σχεδίου θὰ εἶχε πολὺ εὐεργετικὴ ἐπίδρασι στὸ κλῖμα τῶν 'Ηνωμένων Πολιτειῶν. Ἡ Μοντάνα, ἡ Μιννεζόττα, ἡ περιοχὴ βορείως τῆς λίμνης Μίτσιγκαν, τὸ Μαίην, τὸ Οὐϊσκονσιν κι ἄλλες πολιτεῖες, ποὺ οἱ κάτοικοί τους δοκιμάζονται πολὺ ἀπὸ τὸ χειμῶνα, θ' ἀποχτοῦσαν ἤπιο κλῖμα, ὅπως περίπου τὸ μεσογειακό. Τὸ 'Ορεγκάϊο, ἡ 'Ινδιάνα κι' ἄλλες πολιτεῖες τοῦ δυτικοῦ τμήματος, ἐξ ἄλλου, θὰ μποροῦσαν νὰ συναγωνισθοῦν τὴ Φλωρίδα σὲ ἤπιους χειμῶνες, ποὺ θἄμοιαζαν μὲ ἄνοιξι.

Τὸ σχέδιο αὐτὸ χρονολογεῖται ἀπὸ τὸ 1921. Τὴν ἐποχὴ ἐκείνη, ὁ Λένιν ἐπεφόρτισε τὸ διάσημο ἀκαδημαϊκὸ Γκλὲμπ Κρισνανόβσκι νὰ μελετήση τὶς δυνατότητες τῆς κατασκευῆς ἑνὸς φράγματος στὸν πορθμὸ τοῦ Μπέρινγκ.

Σύμφωνα μὲ τὸ ρωσικὸ σχέδιο, διὰ μέσου τοῦ φράγματος αὐτοῦ θὰ κυκλοφοροῦσαν ὑπερταχεῖς ἠλεκτρικοὶ σιδηρόδρομοι, ποὺ θὰ ἑπέτρεπαν θεωρητικὰ νὰ πάη κανεὶς, ἀπὸ τὸ Λονδῖνο στὸ Μαϊάμι, περνώντας ἀπὸ τὸ Παρίσι, τὴ Μόσχα, τὸ Ἀνκοράζ καὶ τὴν Οὐασιγκτῶνα, χωρὶς ν' ἀλλάξη βαγόνι.

"Ενας ἀπὸ τοὺς πιὸ θερμοὺς ὑποστηρικτὲς αὐτοῦ τοῦ σχεδίου, ὁ διάσημος Ρῶσος μηχανικὸς Ἀρκάντι Μαρκίν, θεωρεῖ ἀπαραίτητη τὴ διεθνῆ συνεργασία γιὰ τὴν πραγματοποίησί του. Σύμφωνα μὲ τοὺς σχετικοὺς ὑπολογισμούς, ἡ δαπάνη γιὰ τὴν κατασκευὴ αὐτοῦ τοῦ ἔργου θ' ἀνέλθη σὲ 500 δισεκατομμύρια δολλάρια.

'Ο πορθὸς τοῦ Μπέρινγκ δὲν ἔχει βάθος στὰ ¾ τοῦ πλάτους του μεγαλύτερο ἀπὸ 50 μέτρα. Ἂν τὸ φράγμα κατασκευαζόταν στὸ στενώτερο μέρος του, τὸ μῆκος του δὲ θὰ ξεπερνοῦσε τὰ 88 χιλιόμετρα. Πρόκειται, λοιπόν, γιὰ ἕνα ἔργο ποὺ δὲν παρουσιάζει ἀνυπέρβλητα προβλήματα γιὰ τὴ σημερινὴ τεχνική.

Ποιός, ὅμως, θὰ ἐξουσίαζε αὐτὸ τὸ φράγμα, ἀπὸ τὸ ὁποῖο θὰ ἐξαρτᾶτο τὸ κλῖμα καὶ ἡ εὐημερία τοῦ πλανήτου μας; Οἱ Ρῶσοι προτείνουν τὴν οὐδετεροποίησι τῆς περιοχῆς τοῦ πορθμοῦ τοῦ Μπέρινγκ καὶ τὴ σύστασι ἑνὸς διεθνοῦς ὀργανισμοῦ, ποὺ θὰ τὴ διοικοῦσε γιὰ λογαριασμὸ ὅλων τῶν ἐνδιαφερομένων χωρῶν. "Ετσι, κάθε οἰκειοποίησι τοῦ φράγματος ἀπὸ τὴ μιὰ ἢ τὴν ἄλλη δύναμι θὰ ἦταν ἀδύνατη.

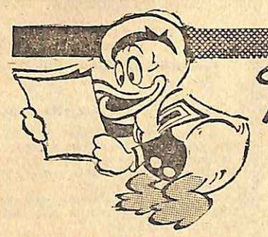

ΧΕΘΜΗ
Ἱστοριούλα

ΑΛΛΗΛΟΓΡΑΦΙΑ

Στὸ Λὸς "Αντζελες, στὴν πιὸ ἀριστοκρατικὴ συνοικία του κατοικοῦσε ἡ 'Αλατσια κόμησσα τοῦ Ράλεϋ. "Ενα πρωϊνό, που ἄνοιξε τὴν ἀλληλογραφία της, μέσα στὰ πολλὰ ἀσήμαντα γράμματα, ἀνακάλυψε κι' ἕνα μικρὸ μπλιλιετάκι, ποὺ τῆς φάνηκε πολὺ ἐνδιαφέρον καὶ τράβαξε γιὰ λίγον καιρὸ τὴν μονότονη ζωή της.

«'Αξιότιμος κυρία γειτόνισσα. Δὲν γνωρίζω τ' ὄνομά σας, οὔτε μ' ἐνδιαφέρει νὰ τὸ μάθω, γιατὶ μοῦ εἴσθε ἐντελῶς ἀδιάφορη. Δὲ θὰ σᾶς ἐνοχλοῦσα ἂν δὲν εἴχατε μιὰ σκυλίτσα, ποὺ γλυκοκυττάζει τὸ δικό μου σκύλο.

Εἶναι ἀπὸ ἀριστοκρατικὴ ράτσα καὶ λέγεται Μίστερ Γουάϊτ. Ἐπίσης εἶναι κατάλευκος καί, ὅπως καταλαβαίνετε, δὲ θέλω νὰ ἔχη καμμία σχέσι μὲ τὴ μαύρη, ἀπὸ λαϊκοὺς γονεῖς, σκύλα σας. Φροντίστε νὰ τὴν ἀπομακρύνετε ἐγκαίρως.

Μεθ' ὑπολήψεως

Καρολίνα, Πόττερ Τζώνς».

Σὲ λίγες ὧρες, ἡ κυρία τοῦ ἀριστοκρατικοῦ σκύλου λάβαινε τὴν ἑξῆς ἀπάντησι:

«'Αξιότιμος κυρία Πόττερ Τζώνς. Σήμερα τὸ πρωῒ ἔλαβα τὸ γράμμα σας καὶ ὁμολογῶ ὅτι μοῦ ἔκανε κατάληψι ὁ προσβλητικὸς τόνος μὲ τὸν ὁποῖον ζητᾶτε πράγματα φανταστικὰ καὶ ἀνύπαρκτα. Καθὼς ἔχω καὶ ἀδύνατο στομάχι, ἔνοιωσα τὸν ἑαυτό μου πολὺ ἀσχημα. Εἴσθε πραγματικὰ ἀδιάντροπη! 'Η σκυλίτσα μου, δὲν εἶναι ἀπὸ λαϊκοὺς γονεῖς, ὅπως ἀναιδέστατα γράφετε, ἀλλὰ ἀπὸ περίφημη γαλλικὴ ράτσα καὶ ὀνομάζεται Πομπαντούρ. 'Απορῶ μόνο γιατὶ ἀνησυχεῖτε τόσο, ἀξιότιμος κυρία. Ξέρω καλά, ὅτι ἡ Πομπαντούρ, ἀντιπαθεῖ τρομερὰ τὸ σκυλί σας. Μόνο ποὺ τὸ ἐλέπει, τὴν πιάνει ναυτία. Περιττὸ νὰ σᾶς ὑπενθυμίσω ὅτι τὴν ἀντιπάθειά της, τὴ συμμερίζομαι κι' ἐγὼ καὶ μάλιστα τὴν ἐπεκτείνω καὶ στὴν κάτοχο τοῦ μισητοῦ αὐτοῦ ζώου.

Μετὰ τιμῆς

'Αλίτσια κόμησσα Ράλεϋ, χήρα τοῦ μαρκησίου Ράθενχουντ-Χάφεν.

Στὸ φάκελλο, ἦταν χαραγμένα τὰ οἰκόσημα τοῦ μαρκησίου.

'Η διασκεδαστικὴ ἀλληλογραφία τῶν δύο κυριῶν, ἐξακολούθησε γιὰ πολὺν καιρὸ καὶ θὰ ἐξακολουθοῦσε ἐπ' ἄπειρον, ἂν δὲν ἔβλεναν τὴ ζωὰ τὴν κατάλληλο λύσι.

«'Αξιότιμος κόμησσα κλπ. Οἱ πολλοὶ τίτλοι σας, δὲν μὲ συνεκίνησαν. Τί τοὺς παραιδέτετε, σ' ἕνα ἁπλό, φιλικὸ γράμμα καὶ μάλιστα σ' ἕναν τόπο τόσο δημοκρατικό, ὅπως εἶναι οἱ 'Ηνωμένες Πολιτεῖες;

»'Εγὼ εἶμαι σύζυγος εὐγενοῦς ἀπὸ τὴ Γεωργία. 'Ο παππούς μου πολέμησε μὲ τὸ στρατηγὸ Λῆ. Στὴν πατρίδα μου, ὅλοι μας, ἀπὸ τὸν πιὸ ἀριστοκράτη ὡς τὸν πιὸ ταπεινὸ ἀχθοφόρο, μισοῦμε τοὺς μαύρους. Καταλαβαίνετε, λοιπόν, ὅτι κι' ἐγὼ μισῶ κάθε τι μαῦρο καὶ ἐπομένως καὶ τὸ σκυλί σας, ποὺ ὀνομάζεται Πομπαντοὺρ. Τί γλυκὸ ὄνομα! "Οχι πιὸ γελοῖο ἀπὸ τὸ δικό σας, ἢ μᾶλλον ἀπὸ τὰ δικά σας, ποὺ, γιὰ νὰ εἶμαι εἰλικρινὴς δὲν τὰ διάβασα ὡς τὸ τέλος γιατὶ ἀηδίασα. Πρέπει νὰ σᾶς δώσω μιὰ καλὴ συμβουλή. Κρατῆστε μακρυὰ τὸ ζωντανό σας ἀπὸ τὸ δικό μου. Φοβᾶμαι τὶς κακὲς συνέπειες.

'Η ἐξαγριωμένη Καρολίνα Πόττερ Τζώνς, κυρία Στάνλεϋ».

'Η ἀπάντησι δὲν ἄργησε νὰ φτάση:

«'Αξιότιμος κυρία Πόττερ Τζώνς. Τὸ ἀγενέστατο σημειωμά σας, τάραξε τὴν κάπως εὐαίσθητη ἰσορροπία τῶν νεύρων μου καὶ ἡ Πομπαντοὺρ, εἶναι τόσο ἀνήσυχη, ποὺ σκέπτομαι σοβαρὰ νὰ τὴν πάω σ' ἕνα ... ψυχίατρο. Ντροπὴ σας!

... 'Αλίτσια Ράθενχουντ - Χάφεν».

Στὸν ἴδιο τόνο, ἔφτασε τὴν ἄλλη μέρα τὸ γράμμα τῆς κυρίας Καρολίνας:

«'Αξιότιμος κοντέσσα. Σήμερα τὸ πρωῒ, ἀναγκάστηκα νὰ πάω τὸν Μίστερ Γουάϊτ στὸν κτηνίατρο. Τὸ ἀξιοθρήνητο μαῦρο ξεκούφι σας τὸν ἔχει κάνει ἐξω φρενῶν. "Εδωσα στὸ γιατρὸ τὴ διεύθυνσί σας κι' ἐκεῖνος θὰ σᾶς στείλη τὸ λογαριασμό. Καταλαβαίνετε πολὺ καλά, ὅτι μόνον σεῖς εἴσθε ὑπεύθυνη γιὰ ὅλη αὐτὴ την κατάστασι.

'Η ἀπογοητευμένη κυρία Πόττερ Τζώνς».

«'Αξιότιμος κυρία Πόττερ Τζώνς. Κι' ἐγὼ ἔδωσα στὸν ψυχίατρο τὴ διεύθυνσί σας καὶ θὰ σᾶς στείλη τὸ λογαριασμό. 'Η Πομπαντοὺρ ἔχει γενικὴ νεύρωσι. Δὲν μπορεῖ οὔτε ν' ἀκούση τὸ γαύγισμα τοῦ σκύλου σας! Τὸ πρᾶγμα κατήντησε καὶ γιὰ μένα ἐφιαλτικὸ καὶ πρέπει ὁ γιατρὸς νὰ μοῦ δώση τίποτα κατευναστικὲς σταγόνες.

'Η ἀξιοθρήνητη 'Αλίτσια χήρα μαρκησία Ράθενχουντ-Χάφεν».

«'Αξιότιμος κόμησσα! Κι' ἐγὼ σᾶς στέλνω τὸ λογαριασμὸ τοῦ γιατροῦ. 'Ο δύστυχος Μίστερ Γουάϊτ, εἶναι τόσο ἐξανταλημένος, ποὺ δὲν μπορεῖ νὰ γαυγίση. "Ωστε, τί ἀκούει ἡ Πομπαντοὺρ; Μήπως ἔχει ἐφιάλτες ἡ μήπως σεῖς... γαυγίζετε ὅλη τὴν ἡμέρα, γιὰ νὰ ἐνοχοποιήσετε τὸν ἀμοιρο σκύλο μου;

'Η ἀξιοδάκρυτη κυρία Πόττερ Τζώνς».

«'Αξιότιμος κυρία Πόττερ Τζώνς: 'Η Πομπαντοὺρ, δὲν τρώει πιὰ τίποτε. Καὶ ὅπως καταλαβαίνετε, κι' ἐγὼ δὲν ἀγγίζω τὸ φαγητό. Κι' οἱ δυὸ εἴμαστε γιὰ τὸ νοσοκομεῖο ἢ μᾶλλον γιὰ τὸ... νεκροκρέββατο. Πεινῶ καὶ δὲ μπορῶ νὰ φάω, δίψῶ καὶ δὲν πίνω νερό, ἀφοῦ βλέπω τὴ σκυλίτσα μου νὰ ὑποφέρη τόσο! Εἶναι μικρὸ κουτάβι ἀκόμη καὶ πρέπει νὰ τραφῆ γιὰ νὰ μεγαλώση. Τί κακὸ μας κάνατε! Ἐσεῖς φταῖτε γιὰ

c.d.indicator

Εἶναι κρῖμα νὰ ταλαιπωρῆσθε καὶ νὰ διακινδυνεύετε τὴν ὑγεία σας, σήμερα ποὺ ἡ 'Επιστήμη σᾶς πορέχει ἕνα τόσο ἀσφαλὲς μέσο γιὰ τὸν προγραμματισμὸ ἢ τὸν ἔλεγχο τῶν γεννήσεων—τὴν 'Ελβετικὴ συσκευὴ C. D. INDICATOR, ποὺ ἐφαρμόζει μὲ μαθηματικὴ ἀκρίβεια τὴ Μέθοδο OZINO - ΚΝΑΟΥΣ, χωρὶς κανένα κίνδυνο λάθους, χωρὶς κανένα κίνδυνο τῆς ὑγείας σας.

Οὔτε φάρμακα, οὔτε χάπια, οὔτε οἱοδήποτε ἄλλο ἀντιφυσιολογικὸ βοήθημα. 'Απλῶς προσοχὴ στὶς — τόσο λίγες ἅλλωστε — «ἡμέρες γονιμότητος» ἐὰν ΔΕΝ θέλετε ν' ἀποκτήσετε παιδιὰ (ἢ τὸ ἀντίθετο, ἐὰν ΘΕΛΕΤΕ ν' ἀποκτήσετε). Εἶναι μιὰ μέθοδος ΕΝΤΕΛΩΣ ΦΥΣΙΟΛΟΓΙΚΗ, ἀφοῦ ξαναδίνει στὸ σημερινὸ ζεύγος τὴ χαρὰ μιᾶς ζωῆς ὑγιεινῆς, ὅπως τὴ θέλησε ἡ Δημιουργία.

Χρησιμοποίησις τῆς συσκευῆς C. D. INDICATOR σημαίνει καὶ γιὰ τὸν ἄνδρα καὶ γιὰ τὴ γυναίκα, χαρὰ τῆς συζυγικῆς ζωῆς ἐντελῶς φυσιολογική, χωρὶς καμμίαν ἀπὸ ἐκεῖνες τὶς προφυλάξεις ποὺ ἐπιδροῦν τόσο ἀσχημα στὴν ψυχικὴ διάθεσι τοῦ ζεύγους καὶ τελικὰ στὴν ὑγεία. 'Αποκτῆστε λοιπὸν καὶ σεῖς τὸ ταχύτερο τὴν πολύτιμη συσκευὴ C. D. INDICATOR.

ΤΕΥΧΟΣ ΔΩΡΕΑΝ

Ἀντ/ρεῖαν C.D. INDICATOR
Πανεπιστημίου 6 'Αθήνας, Τ. 134

Στεῖλτε μου χωρὶς ὑποχρέωσι τὸ λεπτομερὲς τεῦχος γιὰ τὸ C. D. INDICATOR. Ἐσωκλεῖω δρχ. 5 σὲ γραμματόσημα γιὰ ἔξοδα.

ΟΝΟΜΑ _____

ΔΙΕΥΘΥΝΣΙΣ _____

δλα. Εἶστε ὑπεύθυνη γιὰ τὴν ὑγεία μας καὶ γιὰ τὴ ζωή μας ἀκόμα. Σᾶς στέλνω τὸ λογαριασμό τοῦ γιατροῦ, ποὺ διέγνωσε στὴ σκιλίτσα μου νευροψυχικὴ ἀδυναμία.

'Η... πεινασμένη 'Αλίτσια.

«'Αγαπητὴ 'Αλίτσια. Θὰ μπορούσατε νὰ μοῦ δώσετε τὸ ὄνομα τοῦ ψυχιάτρου σας; Πρέπει νὰ πάω ἐκεῖ τὸν Μίστερ Γουάιτ. Σᾶς εὐχαριστῶ γιὰ τὴν ἐξυπηρέτησι.

'Η δυστυχισμένη Καρολίνα»

«'Αγαπητὴ Καρολίνα. Ο γιατρὸς εἶναι πολὺ καλός. Τ· ὄνομά του εἶναι Κέντερ, λεωφόρος Σάντα Μόνικα. Τὸ ἀμάξι του ἔρχεται καὶ παίρνει τὴν Πομπαντοὺρ κάθε μέρα γιὰ τὸ ἰατρεῖο του καὶ μετὰ τὴ θεραπεία μοῦ τὴν φέρνει πίσω. Τὸ ἄμοιρο ζῶο μου, δὲν γαυγίζει πιά. Διαρκῶς ἀναστενάζει. 'Εγὼ κλαίω ὅλη τὴν ἡμέρα.

'Η δακρυσμένη 'Αλίτσια.

«'Αγαπητὴ 'Αλίτσια. Εὐχαριστῶ γιὰ τὴ διεύθυνσι τοῦ γιατροῦ. Πῆγα σήμερα νὰ ἐξετάσω τὸν Μίστερ Γουάιτ. Τὸν κυττάξε λεπτομερῶς καὶ φαίνεται ἐξαιρετικὰ μορφωμένος καὶ προσεκτικὸς ἐπιστήμονας. Μοῦ εἶπε, λοιπόν, ὅτι τὸ σκυλί μου ἔχει ἀνάγκη ἀπὸ συντροφιά. Παράγγειλα σὲ δύο ἄλλα σκυλιά, ποὺ μοῦ σύστησε ὁ ἴδιος γιατρός, νὰ ἔρχωνται κάθε μέρα, τέσσερις ὡς ἕξη. νὰ κάνουν παρέα στὸ Μίστερ Γουάιτ καὶ νὰ παίζουν μαζί του. Εἶναι μικρὸς ὁ κακομοίρης καὶ θέλει παιχνίδια. Βέβαια, θὰ φροντίσω αὐτὲς τὶς ὧρες νὰ βρίσκωμαι κι' ἐγὼ στὸ σπίτι, γιὰ νὰ τὰ περιποιοῦμαι. Τί νὰ κάνω; Εἶμαι ἕτοιμη γιὰ κάθε θυσία. Μήπως θὰ θέλατε νὰ σᾶς δώσω τὴ διεύθυνσι τῶν δύο συντρόφων τοῦ σκύλου μου;

'Η μελαχρινὴ Καρολίνα.

«'Αγαπητὴ Καρολίνα. Καὶ ἡ Πομπαντοὺρ εἶναι μικρὴ καὶ θὰ ἤθελε συντροφιά, ἀλλὰ δὲ μπορῶ νὰ τὴν ἀφήσω μόνη, μὲ ἄγνωστα σκυλιά. Ο δικός σας εἶναι ἀρσενικός. Τὸ πρᾶγμα διαφέρει πολύ. Κι' ἔπειτα στὴν πονσιόν, ποὺ κατοικῶ εἶναι μεγάλη ἡσυχία. Καταλαβαίνετε ὅτι τρία κουταβάκια στὸ παιχνίδι ἀπάνω, μπορεῖ νὰ κάνουν κάποιο θόρυβο καὶ νὰ ἐνοχλήσουν τά... ευαίσθητα νεῦρα τῶν ἄλλων συγκατοίκων. Ο κόσμος εἶναι σκληρὸς καὶ ἐγωϊστής. Κανεὶς δὲ θὰ συμμερισθῇ τὸν πόνο μου. Θεέ μου! δὲν ξέρω τί νὰ κάνω. Τὸ μυαλό μου ἔχει σταματήσει. 'Η Πομπαντοὺρ, ἐξακολουθεῖ ν' ἀγκομαχᾷ διαρκῶς καὶ τὸ σπουδαιότερο νὰ μὴν τρώῃ.

'Η ἀπελπισμένη 'Αλίτσια».

«'Αγαπητὴ 'Αλίτσια. Εἶμαι γιὰ κλάματα. Ο Μίστερ Γουάιτ ἦταν ὅλες αὐτὲς τὶς ἡμέρες πολὺ ἀνήσυχος. Νόμιζα ὅτι εἶχα νὰ κάνω μὲ λιοντάρι στὸ κλουβὶ καὶ ὄχι μὲ τὸ ἥμερο καὶ πειθαρχικὸ ζωάκι μου. Ἀπὸ χθὲς τὸ βράδυ ὅμως, ἐξαφανίστηκε. Εἰδοποίησα τὴν ἀστυνομία, τὴν πυροσβεστικὴ ὑπηρεσία, τὸν δήμαρχο. Ἔστειλα κι' ἕνα τηλεγράφημα στὸν κυβερνήτη. 'Ακόμα ὅμως τίποτα. Τί νὰ συνέβῃ; Τί νὰ κάνω; Μοῦρχεται τρέλλα.

'Η δυστυχισμένη Καρολίνα».

Τὸ τελευταῖο γράμμα ἦρθε ἐννέα ἑβδομάδες ἀργότερα. Στὸ διάστημα αὐτό, ἡ Καρολίνα, ἐξακολουθοῦσε νὰ εἶναι ἀπαρηγόρητη γιὰ τὸ χαμὸ τοῦ Μίστερ Γουάιτ. Κανεὶς δὲ μπόρεσε νὰ μάθῃ πῶς ζοῦσε ὁ σκύλος στὸ διάστημα αὐτὸ τῶν ἐννέα ἑβδομάδων καὶ γιατὶ δὲν γύριζε πίσω στὴν δυστυχισμένη Καρολίνα.

Μιὰ μέρα ὡστόσο ἔλαβε τὸ ἀκόλουθο γράμμα:

«'Αγαπητὴ Καρολίνα. Νομίζω ὅτι θὰ σᾶς δώσω μεγάλη χαρὰ μ' αὐτὰ ποὺ σᾶς γράφω. Καὶ πρῶτ' ἀπ' ὅλα, πρέπει νὰ συγχαρῶ τὸν Μίστερ Γουάιτ τὸ συμπαθητικὸ σκυλί σας. Σήμερα τὸ πρωῒ ἡ Πομπαντοὺρ γέννησε ὀχτώ... ἀριστουργηματικὰ σκυλάκια. Καθὼς εἶναι ἐξ'πνο ζῶο καὶ ...δημοκρατικῶν ἀρχῶν, δὲν ἐπέτρεψε νὰ ὑπεριχύσῃ τὸ ἕνα ἐκ τῶν δύο φύλων κι' ἔτσι ἔχουμε τέσσερα κουταβάκια μαῦρα καὶ τέσσερα κατάλευκα. Εἶμαι τρισευτυχισμένη ποὺ μεγάλωσε τόσο... ἡ οἰκογένειά μου καὶ σᾶς τὸ γράφω γιὰ νὰ συμμεριστῆτε πρὸς τὸ παρὸν ἀπὸ μακριὰ τὴ χαρά μου. 'Αργότερα, ὅταν πιὰ δὲ θὰ ἔχουν ἀνάγκη τὰ κουταβάκια ἀπὸ τὴ μητέρα τους, θὰ λάβετε καὶ σεῖς μέρος ἀπὸ τὴν ... συγκομιδή. Εὐχαριστῆστε ἐκ μέρους μου τὸν Μίστερ Γουάιτ καὶ πέστε του ὅτι τὸν συγχωρῶ γιὰ τὴν στενοχώρια ποὺ μοῦ ἔδωσε.

'Η πάντα περήφανη καὶ τρισευτυχισμένη, 'Αλίτσια».

ΤΖΩΡΤΖ ΠΗΡΣΟΝ

Γιὰ μικροὺς ΚΑΙ ΜΕΓΑΛΟΥΣ

Ἄνω - κάτω σταυρόλεξο

Στὸ σταυρόλεξο αὐτό, ἀντὶ νὰ σᾶς δώσουμε τὶς ἐξηγήσεις τῶν διαφόρων λέξεων, ποὺ θὰ τὸ συμπληρώσουν, σᾶς δίνομε τὶς ἴδιες τὶς λέξεις, ὄχι ὅμως μὲ τὴ σειρὰ ἐμφανίσεώς τους μέσα στὸ σχέδιο, ἀλλὰ μὲ ἀλφαβητικὴ σειρά.

'Η λέξι «ΣΕΛΙΝΟΝ», ποὺ τοποθετήσαμε ἤδη θὰ σᾶς βοηθήσῃ σημαντικὰ στὴ συμπλήρωσι καὶ τοῦ ὑπολοίπου σχεδίου:

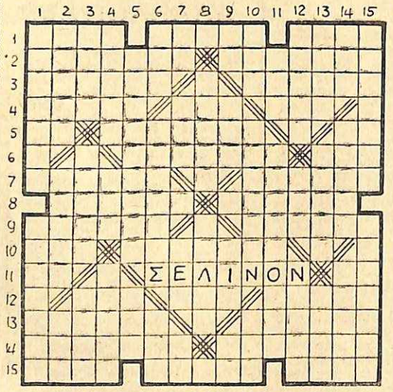

ΑΙ — ΑΚΟΝ — ΑΜ — ΑΝΑ — ΑΝΑΜΑ — ΑΡΟΝ — ΑΣΕΜΝΟΝ — ΑΤΕ — ΑΧΕΡΩΝ.

★

ΒΕΛΟΝΑ.

★

ΔΑ — ΔΑΝΟΙ.

★

ΕΙΝΑΙ — ΕΛΕΦΑΣ — ΕΜΙΡΗΣ — ΕΝ — ΕΡΑΣΜΟΣ.

★

ΖΑΝ.

★

ΙΛΟΣ — ΙΝΩ.

★

ΚΑΝΑΚΑΡΗΣ — ΚΑΠΟΤΕ — ΚΑΠΥΣ — ΚΑΡ — ΚΑΡΑΚΑΣ — ΚΑΡΩΣΙΣ — ΚΑΤΣ — ΚΕΛΗΣ — ΚΕΡ — ΚΙΤ.

ΛΑΣ — ΛΟΚ.

★

ΜΑ — ΜΑΚ — ΜΑΛΑΜΑ — ΜΑΝΙ — ΜΑΣΟΝΟΙ — ΜΕΛ — ΜΗΛΟΝ.

★

ΝΑΖΑΡΕΤ — ΝΑΚΟΣ — ΝΕΦΟΣ — ΝΗΣΤΙΣ — ΝΙΚ — ΝΣ — ΝΤΑΚΑΡ —ΝΥΝ.

★

ΟΝΕΛ — ΟΝΟΜΑΤΑ — ΟΠΙΟΝ — ΟΡ — ΟΣ.

★

ΠΑΝ — ΠΕΛΟΨ — ΠΟΡΤΑ.

★

ΡΑΣ — ΡΑΧΙΣ.

ΣΑΒΑΝΟΝ — ΣΑΚΑΤΗΣ — ΣΑΣΑ — ΣΕΛΗΝΟΦΩΣ — ΣΕΝΕΚΑΣ — ΣΕΡΡΑΙΑ — ΣΙΜΕΝΟΝ — ΣΙΝΑ — ΣΤΕΓΑΝΑ.

★

ΤΑΜΑΜ — ΤΑΣ — ΤΕΤ — ΤΗΚ — ΤΙΤΑΝ — ΤΟΤΕΜ.

★

ΦΑ·Ι. — ΦΑΜΠΡ — ΦΩΚΑΙΑ.

★

ΧΑΛΑΡΟ.

★

ΩΜΑ.

★

Μικρὰ προβλήματα

1) Στὴ θέσι τῶν στιγμῶν τοποθετῆστε κατωτέρω τοὺς 9 πρώτους ἀριθμοὺς (1 μέχρι 9). Ἔτσι ὥστε κάνοντας τὶς πράξεις, ποὺ σᾶς ἐπιβάλουν τὰ ὑπάρχοντα ἀριθμητικὰ σημεῖα νὰ βρίσκετε στὴν κάθε σειρὰ τὸ ἀποτέλεσμα, ποὺ σᾶς δίνομε:

... — ... X ... = 10
... + ... X ... = 10
... — ... X ... = 10

Θὰ χρησιμοποιῆστε ὅλους τοὺς ἀριθμοὺς μιὰ μόνο φορὰ τὸν καθένα.

★

2) Τέσσερα ἀδέλφια, 10, 13, 15 καὶ 18 χρόνων, παρουσιάζουν γιὰ ἄθροισμα ἡλικιῶν 56. Ποιὸ θὰ εἶναι τὸ ἄθροισμα τῶν ἡλικιῶν τους ὕστερα ἀπὸ 11 χρόνια; Δέκα δευτερόλεπτα, γιὰ ν' ἀπαντῆστε σωστά.

★

3) Προσπαθῆστε νὰ βρῆτε τοὺς ἀριθμοὺς ποὺ πρέπει νὰ τοποθετήστε πιὸ κάτω, στὴ θέσι τῶν στιγμῶν, ἔτσι ὥστε νὰ ὁλοκληρωθῇ ὁ πολλαπλασιασμός:

```
   . . 3
   4 .
 -------
   . 6 1 .
 . 0 9 .
 -------
 . 3 . 3 .
```

Γιὰ νὰ σᾶς διευκολύνουμε, σᾶς ἀποκαλύπτουμε ὅτι θὰ χρησιμοποιῆστε πέντε φορὲς τὸ 2 καὶ πέντε φορὲς τὸ 5.

Ποιὸς ζωγραφίζει πιὸ πιστά;

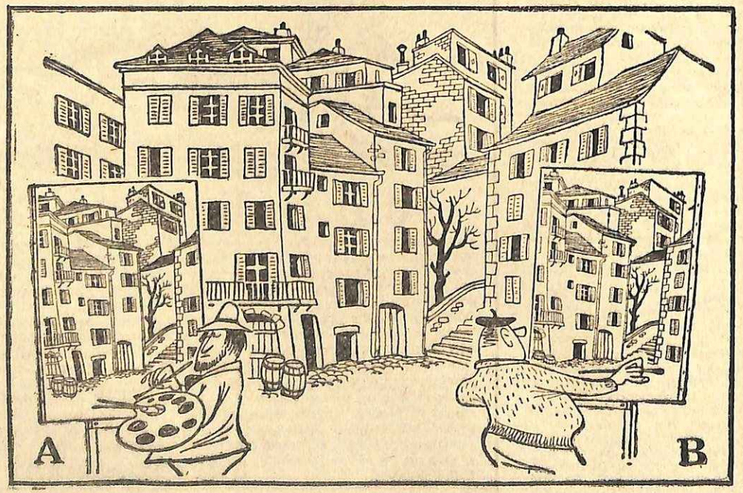

Ποιός ἀπὸ τοὺς δυὸ αὐτοὺς ζωγράφους, ὁ Α ἢ ὁ Β, ἔχει ἀπεικονίσει πιὸ πιστὰ στὸν πίνακά του τὸ συγκρότημα σπιτιῶν, ποὺ βρίσκεται μπροστὰ στὰ μάτια του;

Γιὰ ν' ἀπαντῆστε σωστὰ πρέπει νὰ βρῆτε πόσες διαφορὲς παρουσιάζει ὁ πίνακας τοῦ ζωγράφου «Α» καὶ πόσες ὁ πίνακας τοῦ ζωγράφου «Β». Ἂν δώσετε τὴ σωστὴ ἀπάντησι μέσα σὲ τέσσερα λεπτὰ τῆς ὥρας, θὰ σᾶς ἀξίζουν συγχαρητήρια, γιὰ τὴν παρατηρητικότητά σας.

Η ΜΑΜΑ ΣΤΟ ΣΧΟΛΕΙΟ

ΜΑΘΗΜΑ ΔΕΚΑΤΟ ΠΕΜΠΤΟ

ΤΑ παιδιὰ μεγαλώνουν, ἔχουν περάσει ὅλες τὶς παιδικὲς μολυσματικὲς ἀσθένειες καὶ οἱ μητέρες νομίζουν, ὅτι μποροῦν πιὰ νὰ εἶναι ἡσυχες. Μὰ νά ποὺ παρουσιάζονται ξαφνικὰ καινούργια βάσανα.

ΣΥΜΠΕΡΑΣΜΑ

Δὲν εἶναι ποτὲ κακὸ νὰ ἀκοῦτε, σὲ κάτι τέτοιες περιπτώσεις, τὴ γνώμη ἑνὸς εἰδικοῦ. Τὸ ὅτι καὶ στὶς δυὸ περιπτώσεις (ἀλλὰ μὲ διαφορετικὸ τρόπο) πρόκειται γιὰ συνήθειες νευρωτικές, εἶναι φανερό. Γενικὰ ὅμως, πρόκειται γιὰ φαινόμενα, ποὺ ἐξαφανίζονται ὅπως ἦρθαν, χωρὶς ν' ἀφίσουν ἴχνη. Μόνο ἡ ἀσχημη συμπεριφορὰ τῶν γονέων μπορεῖ νὰ τὰ κάνῃ σοβαρά, μὲ δυσάρεστα ἐπακόλουθα.

Στὴν περίπτωσι τοῦ Δημήτρη, ποὺ ἀνοιγοκλείνει τὰ μάτια του, πρόκειται γιὰ ἕνα παιδικὸ τίκ, πολὺ συνηθισμένο καὶ ἐλάχιστα ἀνησυχαστικό. Τὸ ἴδιο μποροῦμε νὰ ποῦμε γιὰ τὶς «μανιες» τῆς Μαίρης. Πρόκειται καὶ ἐδῶ γιὰ τίκ «νευρωτικά».

Τὰ τὶκ αὐτὰ δὲν πρέπει ποτὲ νὰ προσπαθήσετε νὰ τὰ θεραπεύσετε μὲ φωνὲς καὶ χτυπήματα, γιατὶ αὐτὸ εἶναι τὸ καλύτερο σύστημα γιὰ νὰ ἐπιδεινώνετε τὴν κατάστασι καὶ νὰ ἐπιβραδύνετε τὴ θεραπεία. Θὰ ἔπρεπε νὰ γνωρίζουν ὅλοι, ὅτι οἱ νευρικὲς ἐνοχλήσεις δὲ θεραπεύονται μὲ βιαιότητες. Φαίνεται ὅμως, ὅτι πολλοὶ γονεῖς τὸ ἀγνοοῦν ἐντελῶς καὶ φέρονται στὸ παιδί σὰ νὰ εἶναι αὐτὸ ὑπεύθυνο γιὰ τὸ «τίκ» ἢ, μᾶλλον, σὰ νὰ κάνη τὸ τὶκ γιὰ νὰ τοὺς δείξη περιφρόνησι. Ἂς ἀρχίσουν, λοιπόν, νὰ θεραπεύουν τὰ δικά τους νεῦρα αὐτοὶ οἱ γονεῖς. Καὶ ὕστερα ἂς ἀναρωτηθοῦν ἂν τὸ παιδί τους τρέφεται καλά, ἂν δὲν κουράζεται, ἂν μένη ἀρκετὰ στὸν ἀνοιχτὸ ἀέρα καὶ μήπως τοῦ φέρνωνται μὲ πολὺ αὐστηρότητα. Ἂν τὸ παιδὶ ἔχη μιὰ ζωὴ ἐντελῶς κανονική, στιγὰ-στιγά, τὰ «τὶκ» θὰ περάσουν. Ἐμεῖς θὰ τὸ βοηθήσουμε μόνο μὲ τὴν ὑπομονὴ καὶ μὲ τὴν ἀγάπη μας.

★

ΤΑ ΜΑΤΙΑ ΤΗΣ ΘΕΙΑΣ

Ο Τοτὸς πῆγε προχθὲς ἐπίσκεψι στὴ θεία του, μιὰ γριὰ γεροντοκόρη, στρυφνὴ καὶ κακομούτσουνη. Ἐπειδή, ὅμως, εἶναι τὸ μόνο παιδὶ τῆς οἰκογενείας, ἡ γερόντισσα τοῦ ἔχει κάποια ἀδυναμία καὶ τὸν γεμίζει γλυκά.

Ἔτσι, ὅλα πάνε καλά, μὰ ξαφνικὰ ὁ Τοτὸς τῆς λέει:

— Θείτσα, σὲ παρακαλῶ, κλεῖσε τὰ μάτια σου.

Ἡ γριὰ τὰ κλείνει κι' ὁ μικρὸς καρφώνει τὰ δικά του στὸ ταβάνι. Ἐκείνη, σὲ λίγο, τ' ἀνοίγει, βλέπει τὴν κατεύθυνσι τῆς ματιᾶς του κι' ἀπορεῖ:

— Τί κυττάζεις, Τοτό;

Κι' ὁ μικρός, ἀπογοητευμένος:

— Περίεργο!... Ο μπαμπᾶς ἔλεγε χτές, ὅτι, ἂν κλείση ἡ θεία τὰ μάτια της, θὰ μᾶς ἔρθη οὐρανοκατέβατο ἕνα μεγάλο τσουβάλι λίρες!...

ΜΙΚΥ—ΜΑΟΥΣ

ΤΙΚ ΚΑΙ ΜΑΝΙΕΣ

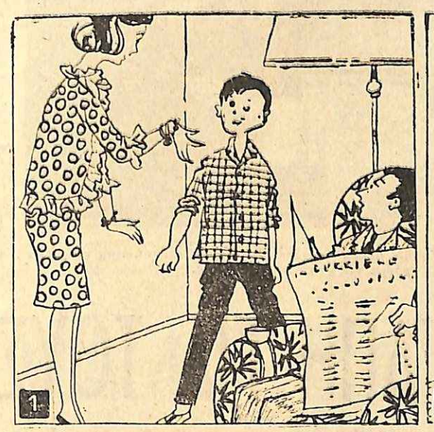

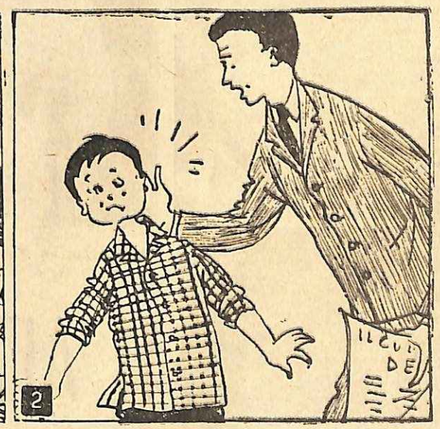

Ο Δημητράκης εἶναι δώδεκα χρόνων καὶ ἔχει ἕνα εἶδος τίκ. Καθὼς μιλάει, ἀνοιγοκλείνει συνεχῶς τὰ βλέφαρά του. «Πάψε πιὰ νὰ κάνης μορφασμούς!», τοῦ φωνάζει ἡ μητέρα του. «Κυττάξου στὸν καθρέφτη, νὰ δῇς τί ἀστεῖος γίνεσαι!». Ο Δημητράκης σταματάει, ἀλλά, σὲ πέντε λεπτά, ξαναρχίζει ἀκόμη πιὸ γρήγορα καὶ πιὸ νευρικά. «Θὰ σὲ γιατρέψω ἐγώ!», τοῦ λέει ὁ μπαμπᾶς, θυμωμένος. «Κάθε φορὰ ποὺ θὰ παίζης τὰ βλέφαρά σου, θὰ τρῶς μιὰ κατακεφαλιά. Ἔτσι θὰ σταματήσης».

Ο μπαμπᾶς εἶναι ἀπὸ τοὺς τύπους, ποὺ κρατοῦν τὸ λόγο τους. Γιὰ ν' ἀποφύγη τὴν τιμωρία ὁ Δημητράκης, προσπαθεῖ νὰ μὴν ἀνοιγοκλείνη τὰ βλέφαρά του μπροστά του καὶ νομίζει πὼς τὸ κατάφερνει. Ἀντίθετα, κατορθώνει μόνο νὰ στραβώνη καὶ τὸ στόμα! Τὸ χέρι τοῦ μπαμπᾶ σηκώνεται καὶ προσγειώνεται μὲ δύναμι στὸ σβέρκο του. Θυμωμένος καὶ προσβεβλημένος ὁ Δημήτρης (νὰ τὸν χτυποῦν ἀκόμη στὰ δώδεκα χρόνια του!) ἀγωνίζεται νὰ ἀπαλλαγῇ ἀπὸ τὰ τίκ του, μὰ δὲν κατορθώνει, παρὰ νὰ τὰ διπλασιάζῃ, τόσο ὥστε νὰ γίνεται δυσάρεστος σὲ ὁποιον τὸν κυττάζει, προκαλῶντας σοβαρὲς ἀνησυχίες στοὺς γονεῖς του.

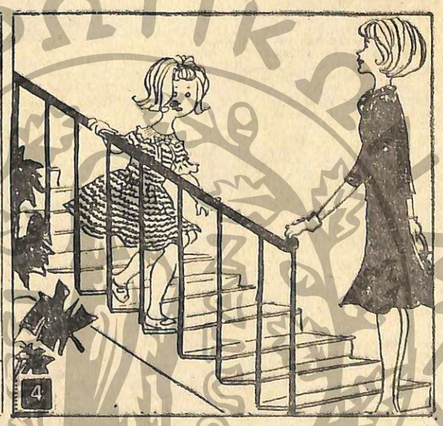

Ἀντίθετα, ἡ Μαίρη, ποὺ εἶναι ἐννιὰ χρόνων. Βασανίζεται ἀπὸ ἀκατανόητες μανίες. «Ἂν μετακινήση ἕνα βιβλίο ἢ ἕνα ἀντικείμενο, πρέπει νὰ τὸ κάνη αὐτὸ μ' ἕναν ὡρισμένο τρόπο, ἐπαναλαμβάνοντας τὴν κίνησί της, ἀκόμη καὶ δέκα φορές! Καθὼς ντύνεται, πρέπει πάλι νὰ κάνη ὡρισμένες κινήσεις καὶ τὶς ἀκολουθεῖ μὲ σχολαστικὴ ἀκρίβεια. Ἂν κάνη λάθος, γδύνεται καὶ ξαναντύνεται ἀπὸ τὴν ἀρχή. «Μὰ τελείωνε!», τῆς φωνάζει ἡ μητέρα της. «Τί κάνεις; Μπορῶ νὰ μάθω τί ἔπαθες;».

Ἡ Μαίρη θὰ ἤθελε νὰ σταματήσῃ, ἀλλὰ δὲ μπορεῖ. Κι' ἔτσι, ὅταν κατεβαίνῃ τὶς σκάλες, «πρέπει» νὰ πηδήσῃ πάντα τὰ ἴδια σκαλοπάτια. «πρέπει» νὰ ἀγγίξῃ πάντα τὸ κιγκλίδωμα στὰ ἴδια σημεῖα, σὰ νὰ ἐκτελῇ ἕνα εἶδος παράξενης ἱεροτελεστίας. Κι' ἂν κάνη λάθος, ξανανεβαίνει, γιὰ νὰ κατεβῇ πάλι «ὅπως πρέπει». Εἶναι κάτι πολὺ κουραστικὸ γι' αὐτήν, ποὺ ἀφίνει τὴ μαμὰ κατάπληκτη καὶ ἀνήσυχη. «Μήπως ἔχει τίποτα τὸ μυαλό της;», σκέφτεται. Κι' ἀποφασίζει νὰ τὴν πάη στὸ γιατρό.

Η γοητευτική Σοφία Λόρεν μαζὶ μὲ τὸν Κάρλο Πόντι, ποὺ θὰ μποροῦσε νὰ ἦταν πατέρας της.

Ὁ Πορφίριο Ρομπιρόζα (κάτω) παντρεύτηκε τὸ 1956, σὲ ἡλικία 48 χρόνων, τὴ γοητευτικὴ Γαλλίδα ἠθοποιὸ Ὀντίλ Μπεράρ, (ἐπάνω) ἡλικίας 19 χρόνων. Διαφορά: 29 χρόνια.

Η ΑΓΑΠΗ ΓΙΑ ΤΟΥΣ ΑΝΤΡΕΣ

Οἱ γυναῖκες προτιμοῦν τοὺς γκριζομάλλιδες

ΠΟΙΑ εἶναι ἡ ἡλικία, ποὺ πρέπει νὰ ἔχῃ στὴν ἐποχή μας ἕνας δὸν Ζουάν;

"Ενας Ἀμερικανὸς ψυχολόγος, ὁ δόκτωρ Ρίτσαρντ Γκίτμαν, βασιζόμενος στὰ πορίσματα μιᾶς ἐρεύνης ποὺ ἔκαμε ἀπὸ τὸ 1956 ὡς τὶς ἡμέρες μας, βεβαιώνει ὅτι οἱ γυναῖκες προτιμοῦν τοὺς ἄντρες, ποὺ ἔχουν κάμποσες γκρίζες τρίχες στοὺς κροτάφους καὶ μερικὲς ρυτίδες στὸ πρόσωπο. Οἱ ἄντρες, ποὺ γοητεύουν περισσότερο τὶς γυναῖκες, ὑποστηρίζει, εἶναι ἐκεῖνοι ποὺ ἔχουν περάσει τὰ σαράντα. Οἱ νέοι, τοὺς ἀντιν-ον μοιάζουν μὲ τὰ μετέωρα. Θαμπώνουν, ἀλλὰ γιὰ λίγο. Προκειμένου, ὅμως, μιὰ γυναίκα νὰ ζητήσῃ τὸ σύντροφο τῆς ζωῆς της, θὰ προτιμήσῃ τὸν ὥριμο ἄντρα, ποὺ ἡ πεῖρα του κι' ἡ σιγουριά, ποὺ ἔχει σ' ὅλα ἀσκεῖ ἕνα ἰδιαίτερο θέλγητρο στὰ μάτια της. Οἱ νέοι, προσθέτει ὁ Γκίτμαν, δὲν ἔχουν προσωπικότητα. Ἀλλ' ἡ προσωπικότητα εἶναι τὸ πρῶτο πρᾶγμα ποὺ μιὰ γυναίκα ζητάει στὸν ἄντρα.

Σύγχρονοι γόητες

Ὁ Γκίτμαν ἀναφέρει διάφορα παραδείγματα γιὰ νὰ ὑποστηρίξῃ τὴν ἀποψή του.

"Ενα ἀπ' αὐτὰ εἶναι τοῦ Φραντζίσκο Πινιατάρι, τοῦ γνωστοῦ Βραζιλιανοῦ πολυεκατομμυριούχου. Σὲ ἡλικία 43 χρόνων, κατάφερε νὰ ἐμπνεύσῃ ἕνα σφοδρὸ ἔρωτα στὴν δεκαοχτάχρονη Ἴρα ντὲ Φύρστενμπεργκ καὶ νὰ τὴν κάμῃ ν' ἀφήσῃ γιὰ τὸ χατήρι του τὸ σύζυγό της πρίγκηπα Ἀλφόνσο τοῦ Χοχενλόε. Ὁ Πινιατάρι θὰ μποροῦσε, ὡστόσο, νὰ ἦταν ὁ πατέρας της.

Ὁ Πορφίριο Ρομπιρόζα, ἐξ ἄλλου, πασίγνωστος γιὰ τὶς κατακτήσεις του, παντρεύτηκε τὸ 1956 (ἦταν ὁ πέμπτος γάμος του) τὴν Ὀντίλ Μπεράρ, ποὺ βρίσκεται στὰ 19 χρόνια της, ἐνῶ αὐτὸς εἶχε συμπληρώσει τὰ 48, τὴν περνοῦσε, δηλαδή, κατὰ 29 ὁλόκληρα χρόνια.

"Ενα ἄλλο παράδειγμα μᾶς παρέχει ὁ Ροσελίνι. Τὸ 1949, σὲ ἡλικία 43 χρόνων, ἐξελόγιασε στὴν κυριολεξία τὴν "Ινγκριντ Μπέργκμαν, ποὺ ἄφησε γιὰ τὸ χατῆρι του τὸν ἄντρα καὶ τὴν κόρη της κι' ἔγινε γυναίκα του.

'Αλλ' ὁ Ροσσελίνι δὲν ἔπαψε νὰ εἶναι γόης καὶ μετὰ τὸ γάμο του. Τὸ 1957, σὲ ἡλικία 51 χρόνων, κατέκτησε στὶς 'Ινδίες τὴν καρδιὰ τῆς νεαρῆς κι' ὄμορφης ἠθοποιοῦ Σοναλὶ Ντὰς Γκούπτα.

Στὸν κόσμο τῆς ἐθόνης

Ὁ δόκτωρ Γκίτμαν ἀναφέρει ἀκόμη μερικὰ ἄλλα παραδείγματα, παρμένα ἀπὸ τὸν κόσμο τοῦ κινηματογράφου.

Ὁ Κλὰρκ Γκαιημπλ, ποὺ στὰ πενῆντα του χρόνια παντρεύτηκε τὴν κατὰ πολὺ νεώτερή του λαίδη Σίλβια "Ασλεϋ (τὴν χώρισε ἀργότερα) δὲν ἔπαψε ὡς τὴν ἡμέρα ποὺ πέθανε νὰ εἶναι ἕνας ἀπὸ τοὺς γόητες τοῦ Χόλλυγουντ. Τὸ ἴδιο κι' ὁ "Ερρολ Φλὺν ποὺ, σὲ ἡλικία 51 χρόνων, ἀγαπήθηκε ἀπὸ τὴν 17ετίδα Νὶπέβερλυ 'Ααντλαντ.

Ὁ Ζὰν Γκαμπέν, ἡλικίας σήμερα 59 χρόνων, δὲν ἔπαψε ἐπίσης νὰ γοητεύῃ τὶς γυναῖκες.

"Ενα χτυπητὸ παράδειγμα τῆς ἀγάπης πρὸς τοὺς ὥριμους ἄντρες μᾶς δίνει ἀκόμη ἡ Σοφία Λόρεν, ποὺ παντρεύτηκε τὸν πολὺ μεγαλύτερό της Κάρλο Πόντι καὶ τοῦ εἶναι πάντοτε ἀφοσιωμένη, παρὰ τὸ γεγονὸς ὅτι δὲν κατώρθωσε νὰ γίνῃ νόμιμος σύζυγός του. (Ὁ Πόντι, ὡς γνωστόν, εἶναι παντρεμένος κι' ἡ καθολικὴ ἐκκλησία ἀρνεῖται νὰ τοῦ δώσῃ διαζύγιο).

Δὲν πρέπει ἀκόμη νὰ ξεχάσωμε τὸν Τσάρλι Τσάπλιν, ποὺ παντρεύτηκε τὴν κατὰ 36 χρόνια μικρότερή του Ὀόνα Ο'Νὴλ καὶ ποὺ ἀπόχτησε μιὰ ὁλόλληρη φυλὴ ἀπὸ παιδιά. Ὁ διάσημος ἠθοποιὸς εἶναι σήμερα 73 χρόνων κι' ὅπως ἐδήλωσε τελευταῖα, ἐλπίζει πὼς θὰ ξαναγίνῃ πατέρας.

Ἡ Λίντα Νταρνὲλ προτιμάει τοὺς ἄσχημους

Ὁ δόκτωρ Γκίτμαν ὑποστηρίζει ὁπίσης μιὰ ἄλλη θεωρία. Σύμφωνα μ' αὐτήν, οἱ πολὺ ὄμορφες γυναῖκες προτιμοῦν τοὺς ἀσχήμους ἄντρες. Καὶ τὰ λόγια του ἐπιβεβαιώνονται ἀπὸ μιὰ συνέντευξη ποὺ ἔδωκε τελευταῖα ἡ Λίντα Ντάρνελ.

«Οἱ ἀσχημοι ἄντρες, εἶπε ἡ διάσημη θεντέττα, κίνησαν πάντοτε τὸ ἐνδιαφέρον μου. Οἱ ὄμορφοι ἄντρες, ἀντίθετα, δὲ μὲ συνεκίνησαν ποτέ, ἐκτὸς ἀπὸ κείνους, ἐλάχιστους, ἄλλωστε, ποὺ ἦταν προικισμένοι μὲ ἄλλα χαρίσματα, τὰ ὁποῖα, ἂν μποροῦσα νὰ ἐκφρασθῶ ἔτσι, ἐπισκίαζαν τὸ ὄμορφο παρουσιαστικό τους. Νὰ γιατὶ στὴ ζωή μου δὲν συνδέθηκα ποτὲ μὲ τοὺς συναδέλφους μου τοῦ κινηματογράφου. ('Η Λίντα Ντάρνελ εἶναι παντρεμένη μ' ἕναν ἀξιωματικὸ τῆς ἀεροπορίας, τὸν Ρόμπερτ Ρόμπερτσον).

»Μοῦ ἀρέσουν —συνέχισε— οἱ ἄντρες ποὺ ἐλάχιστα φροντίζουν γιὰ τὸ παρουσιαστικό τους. "Οταν γυρίζω μιὰ ταινία, ἀπαιτῶ νὰ ἔχω κοντά μου τὸν κομμωτὴ καὶ τὸν μακιγιέρ μου. Καὶ τὸ ἀπαιτῶ γιατὶ εἶμαι γυναίκα. 'Απεχθάνομαι, ὅμως, τοὺς ἄντρες συναδέλφους μου ποὺ διεκδικοῦν τὸ ἴδιο δικαίωμα καὶ κυτάζονται μ' αὐταρέσκεια σ' ὅλους τοὺς καθρέφτες ποὺ βρίσκονται μπροστά τους.

»Δὲν μπόρεσα ποτὲ νὰ καταλάβω, —συνέχισε— τί ἐννοοῦν οἱ ἄλλες γυναῖκες ὅταν χαρακτηρίζουν ἕναν ἄντρα ὡς ὡραῖο. Ὡς πρὸς τὴ φυσικὴ ὁμορφιά, ἀλλωστε, κάθε γυναίκα ἔχει τὶς προτιμήσεις της. 'Αλλ' ἡ προσωπικότητα ἑνὸς ἄντρα εἶναι ἡ συνισταμένη πολλῶν παραγόντων, ἀνάμεσα στοὺς ὁποίους ἐκεῖνος ποὺ ἀποκαλοῦμε ὁμορφιὰ δὲν εἶναι ὁ κυριώτερος.

»Νομίζω, ὡστόσο, πὼς μπορῶ νὰ βεβαιώσω ὅτι οἱ «ὡραῖοι» ἄντρες ἀπομονώνονται πάνω σ' ἕνα βάθρο, ποὺ οἱ ἴδιοι στήνουν στὸν ἑαυτό τους κι' ὅτι δὲν καταδέχονται νὰ κατεβοῦν ἀπ' αὐτό, γιὰ ν' ἀνακατευθοῦν μὲ τοὺς κοινοὺς θνητούς. Τὸ γεγονὸς ὅτι εἶναι ὡραῖοι ἡ ὅτι πιστεύουν πὼς εἶναι τοὺς κάνει ἀπλησίαστους, γιατὶ τοὺς ἀφαιρεῖ κάθε φυσικότητα.

»Οἱ ἀσχημοι ἄνδρες, ἀντίθετα, ἔχουν μιὰν ἔντονη προσωπικότητα. 'Ανάθεσα στοὺς συντρόφους μου τῆς ζωῆς μου ἀσχημους ἄντρες, ὅπως λέει καὶ μιὰ παλιὰ μιλανέζικη παροιμία: «Εἶναι γραμμένο στὸν οὐρανὸ ὅτι ἡ ὁμορφη γυναίκα παντρεύεται ἀσχημον ἄντρα»

Καὶ, πραγματικά, πόσες φορὲς δὲν συναντᾶμε στὸ δρόμο ὡραίες γυναῖκες ποὺ τὶς συνοδεύουν ἄντρες μέτριοι ἢ ἀσχημοι! Πρέκειται ἀραγε γιὰ τὴν ἐλξι μεταξὺ δύο ἀντιθέτων πόλων; 'Η ἐξήγησι αὐτὴ εἶναι πολὺ πιὸ ἁπλή.

Ὁ δόκτωρ Γκίτμαν παρατηρεῖ ὅτι δὲ μποροῦμε νὰ ὑγάλωμε συμπεράσματα γιὰ τὶς προτιμήσεις τῶν γυναικῶν ἀπὸ τὸ παρελθόν, γιατὶ τότε οἱ γάμοι γίνονταν σύμφωνα μὲ τὴ θέλησι τῶν γονέων, χωρὶς ἡ γνώμη τῶν μελλονύμφων νὰ λαμβάνεται ὑπ' ὄψι. Θὰ πρέπει, λοιπόν, ν' ἀποβλέψωμε στὴ σημερινὴ ἐποχή. "Οταν μιὰ νέα κι' ὡραία γυναίκα παντρεύεται σήμερα ἕναν ἡλικιωμένον ἢ ἕναν ἀσχημο ἄντρα, τὸ κάνει γιατὶ τὸ θέλει ἡ ἴδια κι' ὄχι γιατὶ τὴν ἀναγκάζει κανεὶς σ' αὐτό. Μπορεῖ, λοιπόν, νὰ ποῦμε ὅτι ὁ ἄντρας αὐτὸς ἀντιπροσωπεύει τὸ ἰδανικό της.

Ὁ Ὀθέλλος κι' ἡ Δυσδαιμόνα

Πρὶν ἀπὸ τρισήμισυ αἰῶνες, ὡστόσο, ὁ Σαίξπηρ εἶχε ἀποθανατίσει αὐτὴ τὴν ἐλξι μεταξὺ τῶν δύο ἀντιθέτων πόλων στὴν τραγωδία του «Ὀθέλλος καὶ Δυσδαιμόνα». Ὁ Ὀθέλλος, ποὺ ἦταν στρατηγὸς στὴν ὑπηρεσία τῆς Βενετίας, κατέκτησε τὴν καρδιὰ τῆς ὄμορφης Δυσδαιμόνας μὲ τὴ φήμη τοῦ ἡρωϊσμοῦ καὶ τῶν ἀνδραγαθημάτων του καὶ τὴν ἔκαμε γυναίκα του. Ὁ πατέρας της, ὁ γερουσιαστὴς Μπραμπάντσιο, κατέφυγε τότε στὸ Δόγη, κατηγορῶντας τον ὅτι εἶχε μαγέψει τὴν κόρη του. 'Αλλ' ὁ Δόγης ὑπερασπίσθηκε τὸν Ὀθέλλο, ὑποστηρίζοντας πὼς εἶχε ἔντιμα κατακτήσει τὴν καρδιὰ τῆς ὄμορφης Δυσδαιμόνας μὲ τὴν ἀνδρεία καὶ τὶς νίκες του κατὰ τῶν ἐχθρῶν τῆς Βενετίας.

Κι' ὡστόσο, ὁ Ὀθέλλος ἦταν ἄσχημος καὶ ἐπὶ πλέον μαῦρος. Βρισκόταν, δηλαδὴ στὸν ἀντίποδα πολὺ ἀπὸ τὴν ὁμορφη Δυσδαιμόνα.

Πραγματικά, ἂν θεωρήσωμε τὴν ἀνθρώπινη ὁμορφιὰ σὰν μιὰ ἀνώτερη μορφὴ τῆς ἀνθρώπινης ἐξελίξεως, ἡ ἀσχημία εἶναι τότε μιὰ μορφὴ πιὸ χαμηλὴ καὶ ποὺ φέρνει τὸν ἄνθρωπο πιὸ κοντὰ στὸ ζῶο.

Οἱ ἄσχημοι συγκινοῦν περισσότερο

Σύμφωνα μὲ μιὰ ἄλλη θεωρία, οἱ γυναῖκες βρίσκουν τὸν ἄσχημο ἄντρα πιὸ πολὺ ἄντρα». Τὸ γεγονὸς εἶναι ὅτι οἱ ἀσχημοι ἄντρες, ποὺ ἔξερουν ὅτι ἔχουν ἀδικηθῆ ἀπὸ τὴ φύσι, ἀγωνίζονται μὲ μεγαλύτερο πεῖσμα ἀπὸ τοὺς ἄλλους, γιὰ νὰ καταχτήσουν μιὰ ἀνώτερη κοινωνικὴ καὶ οἰκονομικὴ θέσι καὶ συχνὰ τὸ πετυχαίνουν. Γίνονται ἔτσι πιὸ ἀξιοπρόσεχτοι, γιατὶ οἱ γυναῖκες ἔξερουν πῶς μποροῦν νὰ βασίζονται σ' αὐτούς.

"Ενα χτυπητὸ παράδειγμα ἀποτελεῖ ἡ Μπεγκούμ. "Οταν παντρεύτηκε τὸν Ἀγὰ Χάν, ὅλοι εἶπαν ὅτι τὸ ἔκανε γιὰ τὰ λεφτά του. 'Αλλὰ κανεὶς δὲ θὰ μποροῦσε νὰ τὸ ὑποστηρίξῃ σήμερα μπροστὰ στὴν εἰλικρινῆ λύπη αὐτῆς τῆς νέας ἀκόμη καὶ ὡραίας γυναίκας, ποὺ, μετὰ τὸ θάνατο τοῦ συζύγου της, ἀποτραβήχτηκε ἀπὸ τὸν κόσμο.

Σύμπλεγμα ἐνοχῆς

Μιὰ ἄλλη ἐνδιαφέρουσα περίπτωσις εἶναι τῆς ἐλησμόνητης Μαίριλυν Μονρόε. 'Από τοὺς δύο συζύγους της, ὁ παίκτης τοῦ μπαὶζ-μπὸλ Τζὸε ντι Μάτζιο ἦταν ἀσφαλῶς ἀσχημος, μὲ τὴν ἀλογίσιαν φυσιογνωμία του καὶ τὴν κακοφτιαγμένη μύτη του κι' ὁ κωμωδιογράφος "Αρθουρ Μίλλερ ἦταν ἕνας ψυχρὸς διανοούμενος, χωρὶς τίποτα τὸ ἐλκυστικό. Τί ἄραγε τράβηξε κοντὰ τους τὴ γυναίκα ποὺ εἶχε ἀποκληθῆ «ἐσμιλισμένη σὲ σεξ-ἀππῆλ» καὶ «πὶν- ἀπ ὑπ' ἀρισμ. 1»;

Ὁ δόκτωρ Γκίτμαν διατυπώνει μιὰ πρωτότυπη θεωρία. Οἱ πολὺ ὄμορφες γυναῖκες, ὑποστηρίζει, ποὺ χρωστάνε τὴν ἐπιτυχία τους στὴ φυσικὴ γοητεία τους ὑποφέρουν ἀπὸ ἕνα ἀσύμπλεγμα ἐνοχῆς, γιατὶ δὲ θὰ ἤθελαν ν' ἀρέσουν μόνο γιὰ τὴν ὁμορφιά τους. Γιὰ νὰ λυτρωθοῦν ἀπ' αὐτὸ τὸ σύμπλεγμα καὶ νὰ ἐξιλεωθοῦν, προτιμοῦν τοὺς ἀσχημους ἄντρες.

Οἱ γυναῖκες ὑποστηρίζει ἀκόμη ὁ Γκίτμαν, ἔχουν ἔμφυτο τὸ αἴσθημα τῆς θυσίας. Τοὺς ἀρέσει νὰ θυσιάζωνται γιὰ τοὺς ἄλλους. Καί, στὴν γνώμη τῶν μελλονύμφων νὰ λαμβάνεται ὑπ' ὄψι. Θὰ πρέπει, λοιπόν, ν' ἀποβλέψωμε στὴ σημερινὴ ἐποχή. "Οταν μιὰ νέα κι' ὡραία γυναίκα παντρεύεται σήμερα ἕναν ἡλικιωμένον ἢ ἕναν ἀσχημο ἄντρα, τὸ κάνει γιατὶ τὸ θέλει ἡ ἴδια κι' ὄχι γιατὶ τὴν ἀναγκάζει κανεὶς σ' αὐτό. Μπορεῖ, λοιπόν, νὰ ποῦμε ὅτι ὁ ἄντρας αὐτὸς ἀντιπροσωπεύει τὸ ἰδανικό της.

Ὁ Ὀθέλλος κι' ἡ Δυσδαιμόνα

Πρὶν ἀπὸ τρισήμισυ αἰῶνες, ὡστόσο, ὁ Σαίξπηρ εἶχε ἀποθανατίσει αὐτὴ τὴν ἐλξι μεταξὺ τῶν δύο ἀντιθέτων πόλων στὴν τραγωδία του «Ὀθέλλος καὶ Δυσδαιμόνα». Ὁ Ὀθέλλος, ποὺ ἦταν στρατηγὸς στὴν ὑπηρεσία τῆς Βενετίας, κατέκτησε τὴν καρδιὰ τῆς ὄμορφης Δυσδαιμόνας μὲ τὴ φήμη τοῦ ἡρωϊσμοῦ καὶ τῶν ἀνδραγαθημάτων του καὶ τὴν ἔκαμε γυναίκα του. Ὁ πατέρας της, ὁ γερουσιαστὴς Μπραμπάντσιο, κατέφυγε τότε στὸ Δόγη, κατηγορῶντας τον ὅτι εἶχε μαγέψει τὴν κόρη του. 'Αλλ' ὁ Δόγης ὑπερασπίσθηκε τὸν Ὀθέλλο, ὑποστηρίζοντας πὼς εἶχε ἔντιμα κατακτήσει τὴν καρδιὰ τῆς ὄμορφης Δυσδαιμόνας μὲ τὴν ἀνδρεία καὶ τὶς νίκες του κατὰ τῶν ἐχθρῶν τῆς Βενετίας.

Κι' ὡστόσο, ὁ Ὀθέλλος ἦταν ἄσχημος καὶ ἐπὶ πλέον μαῦρος. Βρισκόταν, δηλαδὴ στὸν ἀντίποδα πολὺ ἀπὸ τὴν ὁμορφη Δυσδαιμόνα.

Πραγματικά, ἂν θεωρήσωμε τὴν ἀνθρώπινη ὁμορφιὰ σὰν μιὰ ἀνώτερη μορφὴ τῆς ἀνθρώπινης ἐξελίξεως, ἡ ἀσχημία εἶναι τότε μιὰ μορφὴ πιὸ χαμηλὴ καὶ ποὺ φέρνει τὸν ἄνθρωπο πιὸ κοντὰ στὸ ζῶο.

Οἱ ἄσχημοι συγκινοῦν περισσότερο

Σύμφωνα μὲ μιὰ ἄλλη θεωρία, οἱ γυναῖκες βρίσκουν τὸν ἄσχημο ἄντρα πιὸ πολὺ ἄντρα». Τὸ γεγονὸς εἶναι ὅτι οἱ ἀσχημοι ἄντρες, ποὺ ἔξερουν ὅτι ἔχουν ἀδικηθῆ ἀπὸ τὴ φύσι, ἀγωνίζονται μὲ μεγαλύτερο πεῖσμα ἀπὸ τοὺς ἄλλους, γιὰ νὰ καταχτήσουν μιὰ ἀνώτερη κοινωνικὴ καὶ οἰκονομικὴ θέσι καὶ συχνὰ τὸ πετυχαίνουν. Γίνονται ἔτσι πιὸ ἀξιοπρόσεχτοι, γιατὶ οἱ γυναῖκες ἔξερουν πῶς μποροῦν νὰ βασίζονται σ' αὐτούς.

"Ενα χτυπητὸ παράδειγμα ἀποτελεῖ ἡ Μπεγκούμ. "Οταν παντρεύτηκε τὸν Ἀγὰ Χάν, ὅλοι εἶπαν ὅτι τὸ ἔκανε γιὰ τὰ λεφτά του. 'Αλλὰ κανεὶς δὲ θὰ μποροῦσε νὰ τὸ ὑποστηρίξῃ σήμερα μπροστὰ στὴν εἰλικρινῆ λύπη αὐτῆς τῆς νέας ἀκόμη καὶ ὡραίας γυναίκας, ποὺ, μετὰ τὸ θάνατο τοῦ συζύγου της, ἀποτραβήχτηκε ἀπὸ τὸν κόσμο.

Σύμπλεγμα ἐνοχῆς

Μιὰ ἄλλη ἐνδιαφέρουσα περίπτωσις εἶναι τῆς ἐλησμόνητης Μαίριλυν Μονρόε. 'Από τοὺς δύο συζύγους της, ὁ παίκτης τοῦ μπαὶζ-μπὸλ Τζὸε ντι Μάτζιο ἦταν ἀσφαλῶς ἀσχημος, μὲ τὴν ἀλογίσια φυσιογνωμία του καὶ τὴν κακοφτιαγμένη μύτη του κι' ὁ κωμωδιογράφος "Αρθουρ Μίλλερ ἦταν ἕνας ψυχρὸς διανοούμενος, χωρὶς τίποτα τὸ ἐλκυστικό. Τί ἄραγε τράβηξε κοντὰ τους τὴ γυναίκα ποὺ εἶχε ἀποκληθῆ «ἐσμιλισμένη σὲ σεξ-ἀππῆλ» καὶ «πὶν- ἀπ ὑπ' ἀρισμ. 1»;

Ὁ δόκτωρ Γκίτμαν διατυπώνει μιὰ πρωτότυπη θεωρία. Οἱ πολὺ ὄμορφες γυναῖκες, ὑποστηρίζει, ποὺ χρωστάνε τὴν ἐπιτυχία τους στὴ φυσικὴ γοητεία τους ὑποφέρουν ἀπὸ ἕνα ἀσύμπλεγμα ἐνοχῆς, γιατὶ δὲ θὰ ἤθελαν ν' ἀρέσουν μόνο γιὰ τὴν ὁμορφιά τους. Γιὰ νὰ λυτρωθοῦν ἀπ' αὐτὸ τὸ σύμπλεγμα καὶ νὰ ἐξιλεωθοῦν, προτιμοῦν τοὺς ἀσχημους ἄντρες.

Οἱ γυναῖκες ὑποστηρίζει ἀκόμη ὁ Γκίτμαν, ἔχουν ἔμφυτο τὸ αἴσθημα τῆς θυσίας. Τοὺς ἀρέσει νὰ θυσιάζωνται γιὰ τοὺς ἄλλους. Καί, στὴν γνώμη τῶν μελλονύμφων νὰ λαμβάνεται ὑπ' ὄψι. Θὰ πρέπει, λοιπόν, ν' ἀποβλέψωμε στὴ σημερινὴ ἐποχή. "Οταν μιὰ νέα κι' ὡραία γυναίκα παντρεύεται σήμερα ἕναν ἡλικιωμένον ἢ ἕναν ἀσχημο ἄντρα, τὸ κάνει γιατὶ τὸ θέλει ἡ ἴδια κι' ὄχι γιατὶ τὴν ἀναγκάζει κανεὶς σ' αὐτό. Μπορεῖ, λοιπόν, νὰ ποῦμε ὅτι ὁ ἄντρας αὐτὸς ἀντιπροσωπεύει τὸ ἰδανικό της.

Οἱ ὄμορφοι ἀπογοητεύουν σύντομα

Πραγματικά, οἱ ὄμορφοι ἄντρες ἀρέσουν, ἀλλ' ὄχι γιὰ πολὺν καιρό. Κάνουν μὲ τὴν πρώτη ματιὰ ἐντύπωσι, ἀλλ' ἀμέσως ἔπειτα ἀπογοητεύουν, γιατὶ οἱ θαυμάστριές τους δὲν βρίσκουν σ' αὐτοὺς τὰ ἄλλα χαρίσματα ποὺ περίμεναν. Γιὰ νὰ μὴν ἀπογοητεύουν, θάπρεπε νὰ ἦταν ὑπεράνθρωποι, νὰ συγκεντρώνουν δηλαδὴ καὶ ὅλα τὰ ἄλλα προσόντα, ποὺ μιὰ γυναίκα περιμένει νὰ βρῇ σ' ἕναν ἄντρα.

Γι' αὐτό, οἱ γυναῖκες προτιμοῦν τοὺς ἀσχημους ἄντρες, ὅπως λέει καὶ μιὰ παλιὰ μιλανέζικη παροιμία: «Εἶναι γραμμένο στὸν οὐρανὸ ὅτι ἡ ὁμορφη γυναίκα παντρεύεται ἀσχημον ἄντρα»

Καί, πραγματικά, πόσες φορὲς δὲν συναντᾶμε στὸ δρόμο ὡραίες γυναῖκες ποὺ τὶς συνοδεύουν ἄντρες μέτριοι ἢ ἀσχημοι! Πρέκειται ἀραγε γιὰ τὴν ἐλξι μεταξὺ δύο ἀντιθέτων πόλων; 'Η ἐξήγησι αὐτὴ εἶναι πολὺ πιὸ ἁπλή.

Ὁ δόκτωρ Γκίτμαν παρατηρεῖ ὅτι δὲ μποροῦμε νὰ ὑγάλωμε συμπεράσματα γιὰ τὶς προτιμήσεις τῶν γυναικῶν ἀπὸ τὸ παρελθόν, γιατὶ τότε οἱ γάμοι γίνονταν σύμφωνα μὲ τὴ θέλησι τῶν γονέων, χωρὶς ἡ

Ὁ Ροσελίνι, σὲ ἡλικία 51 χρόνων, ἐνέπνευσε ἕνα παράφορο ἐρωτικὸ πάθος στὴν 'Ινδὴ ἠθοποιὸ Σοναλί. Εἶχε ξελογιάσει προηγουμένως τὴν "Ινγκριντ Μπέργκμαν, ποὺ ἐγκατέλειψε προηγουμένως τὸν ἄντρα της καὶ τὴν κόρη της.

Ὁ Μάρλον Μπράντο, ὡς 'Οθέλλος, πάνω ἀπὸ τὴ νεκρὴ Δυσδαιμόνα.

ΑΡΧΙΖΕΙ ΣΤΑ 40!

καὶ τοὺς ἄσχημους

θέτων πόλων στὴν τραγωδία του «Ὀθέλλος καὶ Δυσδαιμόνα». Ὁ Ὀθέλλος, ποὺ ἦταν στρατηγὸς στὴν ὑπηρεσία τῆς Βενετίας, κατέκτησε τὴν καρδιὰ τῆς ὄμορφης Δυσδαιμόνας μὲ τὴ φήμη τοῦ ἡρωϊσμοῦ καὶ τῶν ἀνδραγαθημάτων του καὶ τὴν ἔκαμε γυναίκα του. Ὁ πατέρας της, ὁ γερουσιαστὴς Μπραμπάντσιο, κατέφυγε τότε στὸ Δόγη, κατηγορῶντας τον ὅτι εἶχε μαγέψει τὴν κόρη του. 'Αλλ' ὁ Δόγης ὑπερασπίσθηκε τὸν Ὀθέλλο, ὑποστηρίζοντας πὼς εἶχε ἔντιμα κατακτήσει τὴν καρδιὰ τῆς ὄμορφης Δυσδαιμόνας μὲ τὴν ἀνδρεία καὶ τὶς νίκες του κατὰ τῶν ἐχθρῶν τῆς Βενετίας.

Κι' ὡστόσο, ὁ Ὀθέλλος ἦταν ἄσχημος καὶ ἐπὶ πλέον μαῦρος. Βρισκόταν, δηλαδὴ στὸν ἀντίποδα πολὺ ἀπὸ τὴν ὁμορφη Δυσδαιμόνα.

Πραγματικά, ἂν θεωρήσωμε τὴν ἀνθρώπινη ὁμορφιὰ σὰν μιὰ ἀνώτερη μορφὴ τῆς ἀνθρώπινης ἐξελίξεως, ἡ ἀσχημία εἶναι τότε μιὰ μορφὴ πιὸ χαμηλὴ καὶ ποὺ φέρνει τὸν ἄνθρωπο πιὸ κοντὰ στὸ ζῶο.

Οἱ ἄσχημοι συγκινοῦν περισσότερο

Σύμφωνα μὲ μιὰ ἄλλη θεωρία, οἱ γυναῖκες βρίσκουν τὸν ἄσχημο ἄντρα πιὸ πολὺ ἄντρα». Τὸ γεγονὸς εἶναι ὅτι οἱ ἀσχημοι ἄντρες, ποὺ ἔξερουν ὅτι ἔχουν ἀδικηθῆ ἀπὸ τὴ φύσι, ἀγωνίζονται μὲ μεγαλύτερο πεῖσμα ἀπὸ τοὺς ἄλλους, γιὰ νὰ καταχτήσουν μιὰ ἀνώτερη κοινωνικὴ καὶ οἰκονομικὴ θέσι καὶ συχνὰ τὸ πετυχαίνουν. Γίνονται ἔτσι πιὸ ἀξιοπρόσεχτοι, γιατὶ οἱ γυναῖκες ἔξερουν πῶς μποροῦν νὰ βασίζονται σ' αὐτούς.

"Ενα χτυπητὸ παράδειγμα ἀποτελεῖ ἡ Μπεγκούμ. "Οταν παντρεύτηκε τὸν Ἀγὰ Χάν, ὅλοι εἶπαν ὅτι τὸ ἔκανε γιὰ τὰ λεφτά του. 'Αλλὰ κανεὶς δὲ θὰ μποροῦσε νὰ τὸ ὑποστηρίξῃ σήμερα μπροστὰ στὴν εἰλικρινῆ λύπη αὐτῆς τῆς νέας ἀκόμη καὶ ὡραίας γυναίκας, ποὺ, μετὰ τὸ θάνατο τοῦ συζύγου της, ἀποτραβήχτηκε ἀπὸ τὸν κόσμο.

Σύμπλεγμα ἐνοχῆς

Μιὰ ἄλλη ἐνδιαφέρουσα περίπτωσις εἶναι τῆς ἐλησμόνητης Μαίριλυν Μονρόε. 'Από τοὺς δύο συζύγους της, ὁ παίκτης τοῦ μπαὶζ-μπὸλ Τζὸε ντι Μάτζιο ἦταν ἀσφαλῶς ἀσχημος, μὲ τὴν ἀλογίσια φυσιογνωμία του καὶ τὴν κακοφτιαγμένη μύτη του κι' ὁ κωμωδιογράφος "Αρθουρ Μίλλερ ἦταν ἕνας ψυχρὸς διανοούμενος, χωρὶς τίποτα τὸ ἐλκυστικό. Τί ἄραγε τράβηξε κοντὰ τους τὴ γυναίκα ποὺ εἶχε ἀποκληθῆ «ἐσμιλισμένη σὲ σεξ-ἀππῆλ» καὶ «πὶν- ἀπ ὑπ' ἀρισμ. 1»;

Ὁ δόκτωρ Γκίτμαν διατυπώνει μιὰ πρωτότυπη θεωρία. Οἱ πολὺ ὄμορφες γυναῖκες, ὑποστηρίζει, ποὺ χρωστάνε τὴν ἐπιτυχία τους στὴ φυσικὴ γοητεία τους ὑποφέρουν ἀπὸ ἕνα ἀσύμπλεγμα ἐνοχῆς, γιατὶ δὲ θὰ ἤθελαν ν' ἀρέσουν μόνο γιὰ τὴν ὁμορφιά τους. Γιὰ νὰ λυτρωθοῦν ἀπ' αὐτὸ τὸ σύμπλεγμα καὶ νὰ ἐξιλεωθοῦν, προτιμοῦν τοὺς ἀσχημους ἄντρες.

Οἱ γυναῖκες ὑποστηρίζει ἀκόμη ὁ Γκίτμαν, ἔχουν ἔμφυτο τὸ αἴσθημα τῆς θυσίας. Τοὺς ἀρέσει νὰ θυσιάζωνται γιὰ τοὺς ἄλλους. Καί, στὴν γνώμη τῶν μελλονύμφων νὰ λαμβάνεται ὑπ' ὄψι. Θὰ πρέπει, λοιπόν, ν' ἀποβλέψωμε στὴ σημερινὴ ἐποχή. "Οταν μιὰ νέα κι' ὡραία γυναίκα παντρεύεται σήμερα ἕναν ἡλικιωμένον ἢ ἕναν ἀσχημο ἄντρα, τὸ κάνει γιατὶ τὸ θέλει ἡ ἴδια κι' ὄχι γιατὶ τὴν ἀναγκάζει κανεὶς σ' αὐτό. Μπορεῖ, λοιπόν, νὰ ποῦμε ὅτι ὁ ἄντρας αὐτὸς ἀντιπροσωπεύει τὸ ἰδανικό της.

Οἱ ὄμορφοι ἀπογοητεύουν σύντομα

Πραγματικά, οἱ ὄμορφοι ἄντρες ἀρέσουν, ἀλλ' ὄχι γιὰ πολὺν καιρό. Κάνουν μὲ τὴν πρώτη ματιὰ ἐντύπωσι, ἀλλ' ἀμέσως ἔπειτα ἀπογοητεύουν, γιατὶ οἱ θαυμάστριές τους δὲν βρίσκουν σ' αὐτοὺς τὰ ἄλλα χαρίσματα ποὺ περίμεναν. Γιὰ νὰ μὴν ἀπογοητεύουν, θάπρεπε νὰ ἦταν ὑπεράνθρωποι, νὰ συγκεντρώνουν δηλαδὴ καὶ ὅλα τὰ ἄλλα προσόντα, ποὺ μιὰ γυναίκα περιμένει νὰ βρῇ σ' ἕναν ἄντρα.

Γι' αὐτό, οἱ γυναῖκες προτιμοῦν τοὺς ἀσχημους ἄντρες, ὅπως λέει καὶ μιὰ παλιὰ μιλανέζικη παροιμία: «Εἶναι γραμμένο στὸν οὐρανὸ ὅτι ἡ ὁμορφη γυναίκα παντρεύεται ἀσχημον ἄντρα»

Καί, πραγματικά, πόσες φορὲς δὲν συναντᾶμε στὸ δρόμο ὡρα

ΠΟΝΕΜΕΝΕΣ ΙΣΤΟΡΙΕΣ

Η ΣΠΙΘΑ ΤΗΣ ΑΓΑΠΗΣ

ΤΑ προσκλητήρια εἶχαν μοιραστῆ μιὰ βδομάδα πρὶν κι' ἡ μοδίστρα εἶχε ἐγκατασταθῆ στὸ σπίτι κι' ἔραβε τὸ γκρίζο ταγεράκι, ποὺ θὰ χρησίμευε γιὰ νυφικό, κι' ἄλλα δυὸ-τρία φορεματάκια.

Παντρευόταν ὁ Σωτήρης Λάμπης, χῆρος μ' ἕνα κοριτσάκι κι' ἡ 'Αλέκα Κυπριάδου, χήρα κι' αὐτὴ μ' ἕνα ἀγοράκι. Τὰ παιδιὰ ἦταν συνομήλικα, δέκα χρόνων τὸ καθένα. Οἱ γονεῖς τους πάλι ἦταν τριανταπέντε χρόνων ὁ καθένας τους. Ἦταν ἕνας γάμος ἀπὸ ἔρωτα, ἕναν παλιὸ ἔρωτα ποὺχε φουντώσει στὶς καρδιές τους, ὅταν ἦταν ἀκόμη πολὺ νέοι, δεκαοχτὼ χρόνων παιδιά.

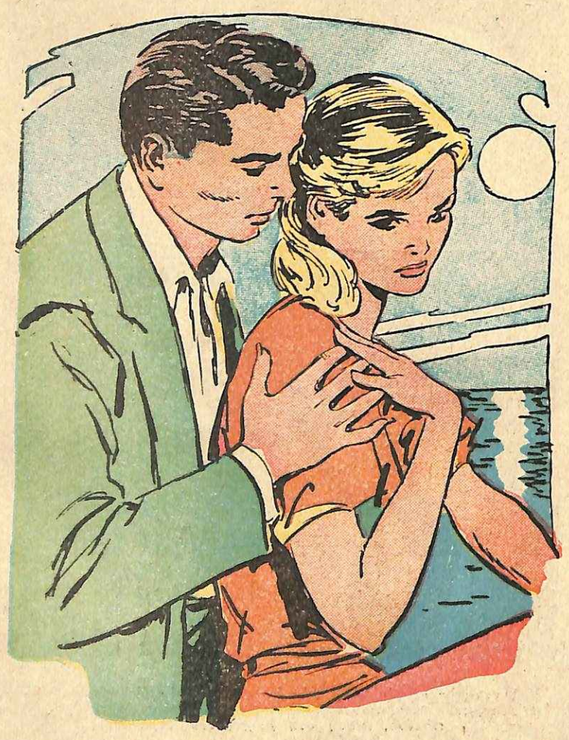

Τὶς Κυριακὲς πήγαιναν πότε στὸ Φάληρο, πότε στὴν Κηφισιά νὰ μιλήσουν γιὰ τὸν ἔρωτά τους...

Ἡ μοῖρα τοὺς παίδεψε δεκαεφτὰ ὁλόκληρα χρόνια, μά, ἐπιτέλους, εἶχε φτάσει ἡ εὐτυχισμένη στιγμὴ νὰ σμίξουν, νὰ γίνουν ἀντρόγυνο καὶ νὰ νοιώσουν τὴ χαρά, ποὺ εἶχαν στερηθῆ τόσα χρόνια, αὐτὸς παντρεμένος ἀπὸ τὴν ἀπελπισία του, ὅταν παντρεύτηκε ἡ ἀγαπημένη του μὲ τὸ ζόρι καὶ τὶς φοβέρες τοῦ πατέρα της...

★

Τὰ παιδιὰ πήγαιναν τότε σχολεῖο καὶ τὸ σχολεῖο τους ἦταν μιτό. Τὰ σπίτια τους τὰ χώριζε μονάχα ἕνας κῆπος, ἐκεῖ κάτω στὴν Κολοκυνθοῦ. Καὶ τὸν πιὸ πολὺ καιρὸ τους τὸν περνοῦσαν μαζί, γιατὶ σὰν συμμαθητὲς ποὺ ἦταν, διάβαζαν τὶς πιὸ πολλὲς φορὲς μαζί.

Ἑπόμενο, λοιπόν, ἦταν νὰ συμπαθοῦν ὁ ἕνας τὸν ἄλλο κι' ὅταν τελείωσαν τὸ Γυμνάσιο νὰ τοὺς παρασύρῃ αὐτὴ ἡ συμπάθεια σ' ἕνα σφοδρὸ ἔρωτα.

Τότε ἦταν ποὺ τὸ κατάλαβε οἱ γονεῖς τῆς 'Αλέκας καὶ ἔκλεισαν τὴν πόρτα τους ὄχι μόνο στὸ Σωτήρη, ἀλλὰ καὶ στοὺς γονεῖς του.

Ἡ παλιὰ φιλία μεταμορφώθηκε σὲ ἔχθρα, γιατὶ ὁ πατέρας τῆς 'Αλέκας εἶχε ἄλλα ὄνειρα γιὰ τὴν κόρη του καὶ δὲ θὰ τῆς ἔδινε ποτὲ γιὰ σύζυγο τὸ γιιὸ ἑνὸς ὑδραυλικοῦ τῆς γειτονιᾶς τους!

Ἦταν δημόσιος ὑπάλληλος,δούλευε σ' ἕνα ὑπουργεῖο κι' ἡ θέσι του, ὅπως ἔλεγε, δὲν τοῦ ἐπέτρεπε νὰ πέσῃ τόσο χαμηλά.

Σὰν γειτόνοι, βέβαια, εἶχαν ἁπλὲς σχέσεις, μιὰ ἀνταλλαγὴ ἐπισκέψεων στὶς γιορτές, ἀλλὰ δὲ θὰ ἔφταναν καὶ νὰ συγγενεύψουν!...

Αὐτὰ τὰ λόγια, ὅταν τὰ πρωτάκουσε ὁ πατέρας τοῦ Σωτήρη, ποὺ ἦταν ἕνας ἁπλὸς, καλὸς ἀνθρωπάκος, θύμωσε μάλιστα τὸ γιιό του, νὰ πάψῃ νᾶχῃ σχέσεις μὲ τὴν 'Αλέκα, μὰ ὁ Σωτήρης, ποὺ τὴν ἀγαποῦσε τρελλὰ δὲν τὸν ἄκουσε. Κάθε μέρα βλέπονταν οἱ δυὸ νέοι, ποὺ εἶχαν γραφτῆ κι' οἱ δυὸ στὴ Νομικὴ Σχολή, καὶ τὶς Κυριακὲς μὲ διάφορες προφάσεις πήγαιναν πότε στὸ Φάληρο καὶ πότε στὴν Κηφισιά, νὰ μιλήσουν γιὰ τὸν ἔρωτά τους, ποὺ θὰ πήγαινε χαμένος ἀπὸ μιὰ στενοχεφαλιά.

Ἡ φοιτητική τους ἰδιότητα, τὰ νειᾶτα τους, μὰ κι' ὁ ἔρωτας ποὺ εἶχαν ὁ ἕνας γιὰ τὸν ἄλλο, τοὺς βοηθοῦσαν νὰ βρίσκουν διάφορες προφάσεις καὶ νὰ συναντιῶνται κρυφά, ὅποτε ἤθελαν καὶ ὅπου ἤθελαν.

Μὲ πόσα χτυποκάρδια, ὅμως καὶ πόσους φόβους γύριζαν στὸ σπίτι, ἔπειτα ἀπὸ κάθε συνάντησί τους! Μὲ τὰ μάτια χαμηλωμένα, εὕρισκαν πάντα κάποια ἀφορμὴ γιὰ ν' ἀποφύγουν τὶς ματιὲς τοῦ πατέρα..

Ὅπως πρίν, ἔτσι καὶ τώρα ὡς φοιτητὲς διάβαζαν μαζὶ καὶ μαζὶ πήγαιναν στὸ φροντιστήριο.

Μαζὶ πάλι ἔδιναν τὶς ἐξετάσεις τους καὶ προχωροῦσαν στὰ μαθήματα ὁ ἕνας πλάϊ στὸν ἄλλο, χέρι μὲ χέρι, ὥσπου ἔφτασαν στὰ τελευταῖα μαθήματα γιὰ τὸ πτυχίο τους.

Τότε ἦταν ποὺ τοὺς συνάντησε μιὰ μέρα, ἐκεῖ κοντὰ στὸ Σύνταγμα, νὰ βγαίνουν ἀπὸ ἕνα ζαχαροπλαστεῖο, ὁ πατέρας τῆς 'Αλέκας. Τὴ χαστούνισε, τὴν ἔβαλε σ' ἕνα ταξὶ καὶ τὴ γύρισε στὸ σπίτι.

Τὸ τί ἄκουσε τὴν ἡμέρα ἐκείνη ἡ 'Αλέκα εἶναι ἀπίστευτο! Ποτὲ δὲν τῆς εἶχε ξαναμιλήσει ὁ πατέρας μ' αὐτὸ τὸν τρόπο.

Ἀφοῦ, λοιπόν, τὴ φοβέρισε ὅσο ποτὲ ἄλλοτε, τῆς εἶπε ὅτι θὰ μείνῃ στὸ σπίτι, κλεισμένη, ὅτι δὲ θὰ ξαναβγῆ ποτέ, κι' ὅτι γιὰ νὰ σταματήσῃ αὐτὴ ἡ ἱστορία, θὰ τὴν πάντρευε πολὺ γρήγορα...

Ἔκλαψε ἡ 'Αλέκα, ἀποπειράθηκε ν' αὐτοκτονήσῃ μὰ τὴν ἔσωσαν κι' ἔμεινε πάνω ἀπὸ τρεῖς μῆνες κλεισμένη...

Ἕνα βράδυ, ὁ πατέρας της ἔφερε στὸ σπίτι ἕναν ἡλικιωμένο κύριο, τὸν προϊστάμενο τοῦ γραφείου του καὶ τὴν ἀραβώνιασε.

Δοκίμασε νὰ φύγῃ κρυφὰ ἡ 'Αλέκα τὴν ἄλλη μέρα. Βρῆκε, μάλιστα, τὸ Σωτήρη καὶ μὲ δάκρυα στὰ μάτια τοῦ διηγήθηκε τὰ βάσανά της. Τί νὰ κάνῃ ὅμως ἐκεῖνος; Οὔτε ἀπαγωγὴ μποροῦσε νὰ κάνῃ, οὔτε χρήματα εἶχε γιὰ νὰ συντηρηθοῦν. Ἔκλαψε, λοιπόν, κι' αὐτὸς μαζί της, ἀγκαλιάστηκαν γιὰ τελευταία φορὰ κι' ὑποσχέθηκαν ὁ ἕνας στὸν ἄλλο, ὅτι θὰ διατηροῦσαν γιὰ πάντα ἄσβεστη τὴ φλόγα τῆς ἀγάπης τους...

Μιὰ Κυριακὴ παντρεύτηκε ἡ 'Αλέκα. Ὁ Σωτήρης ἀρρώστησε κι' ὁ πατέρας του τὸν ἔστειλε σ' ἕνα χωριὸ νὰ ἡσυχάσῃ.

Τότε συνέβη κάτι ἀπρόοπτο. Ὁ Σωτήρης γνωρίστηκε μὲ μιὰ πλούσια ἀχοντοπούλα, τοῦ χωριοῦ καὶ τὴν παντρεύτηκε.

Δὲν παντρεύτηκε ἀπὸ ἔρωτα, παντρεύτηκε ἀπὸ ἀνάγκη γιὰ ν' ἀναδειχθῆ, τώρα ποὺ τελειώσει τὸ Πανεπιστήμιο καὶ εἶχε πάρει τὸ πτυχίο του. Ἄλλωστε, εἶχε χάσει κάθε ἐλπίδα μὲ τὸ γάμο τῆς 'Αλέκας.

★

Μὰ ἡ ζωή, τόσο τῆς 'Αλέκας, ὅσο καὶ τοῦ Σωτήρη εἶχε καταντήσει πιὰ μαρτύριο. Οὔτε ὁ ἕνας, οὔτε ὁ ἄλλος ἀγαποῦσε τὸ σύντροφό του. Ζοῦσαν συμβατικά, καὶ τὸ χαμόγελο δὲν ἄνθιζε ποτὲ στὰ χείλη τους.

Ὁ Σωτήρης ἀπέκτησε ἕνα κοριτσάκι κι' ἕνα ἀγοράκι ἡ 'Αλέκα. Τόξεραν, γιατὶ ὁ ἕνας παρακολουθοῦσε τὴ ζωὴ τοῦ ἄλλου.

Ἡ 'Αλέκα μὲ τὸν ἄντρα της ἔμεναν στὸ μεγάλο πατρικό της σπίτι, ποὺ τὸ πῆρε γιὰ προίκα κι' οἱ γονεῖς της κράτησαν μόνο ἕνα δωμάτιο καὶ προσπαθοῦσαν νὰ μὴ δίνουν καμμιὰ ἐνόχλησι στὸ ζευγάρι.

Ἔτσι' ἀπὸ δυὸ χρόνια πέθανε ὁ πατέρας τῆς 'Αλέκας ξαφνικά, κι' ἡ μητέρα της ἀγόρασε ἕνα ἐξοχικὸ σπιτάκι καὶ ἔμενε ἐκεῖ μὲ τὴ δεύτερη κόρη της.

Ὁ Σωτήρης μὲ τὰ χρήματα τῆς πλούσιας νύφης εἶχε ἀγοράσει ἕνα μεγάλο διαμέρισμα σὲ πολυκατοικία καὶ ἔφτιασε ἕνα τέλειο δικηγορικὸ γραφεῖο. Ζοῦσε ἄνετα, ἀλλὰ πολὺ μελαγχολικά.

Κάθε φορὰ ποὺ ἐρχότανε στὴν παλιά του γειτονιὰ νὰ ἐπισκεφθῆ τοὺς γονεῖς του, ἀναστέναζε κι' ἔριχνε μιὰ ματιὰ στὰ παράθυρα τῆς 'Αλέκας.

Κάποτε, μάλιστα, οἱ ματιές τους συναντήθηκαν, οἱ καρδιές τους σπαρτάρισαν, μὰ τὰ χείλη τους ἔμειναν κλειστά...

★

Εἶχαν περάσει ἐννιὰ χρόνια ἀπὸ τὸ γάμο τους. Καὶ μιὰ μέρα, μὲ διαφορὰ ἑνὸς μήνα, πέθαναν ὁ ἄντρας τῆς 'Αλέκας καὶ ἡ γυναίκα τοῦ Σωτήρη. Ὁ πρῶτος σκοτώθηκε σὲ αὐτοκινητιστικὸ δυστύχημα, ἐνῶ πήγαινε νὰ περάσῃ μιὰ διάβασι κι' ἡ δεύτερη ἀπὸ μιὰ ἀγιάτρευτη ἀρρώστια ποὺ ἐκδηλώθηκε ξαφνικὰ καὶ ποὺ τὴν ἔστειλε γρήγορα στὸν τάφο.

Δὲ φρόντισαν νὰ βροῦ ὁ ἕνας τὸν ἄλλο. Ἡ μοῖρα τοὺς φύλαξε μιὰ συνάντησι στὸ σχολεῖο, ὅπου εἶχαν πάει νὰ πάρουν τὰ ἐνδεικτικὰ τῶν παιδιῶν τους. Τὰ παιδιὰ ἔτυχε νὰ φοιτοῦν στὴν ἴδια ἰδιωτικὴ σχολή.

Ἔδωσαν τὸ χέρι, κάτταξε ὁ ἕνας τὸν ἄλλο στὰ μάτια καὶ τράβηξαν τὸ δρόμο τοῦ γυρισμοῦ στὰ παλιά, προχωρώντας βῆμα πρὸς βῆμα, πρὸς τὶς νοσταλγικὲς ἀναμνήσεις τους...

Ἡ πίκρα καὶ ὁ πόνος παραμέρισαν διακριτικά, γιατὶ μιὰ σπίθα πήδησε ξαφνικὰ μέσα ἀπὸ τὴν κοιμισμένη φωτιά, ποὺ ζέστανε ἀκόμη τὶς καρδιές τους...

Μιλοῦσαν γιὰ ἕνα σωρὸ πράγματα, καὶ ξεχάστηκαν καθισμένοι ὁ ἕνας ἀντίκου στὸν ἄλλο σ' ἕνα τραπεζάκι ζαχαροπλαστείου, στὸ ἴδιο ἐκεῖνο, ποὺ εἶχαν δώσει τὸ τελευταῖο ραντεβοῦ τους.

Κι' ἡ σπίθα αὐτὴ ξανάναψε τὴν ἀγάπη τους, ποὺ εἶχε ἠρεμήσει δεκα ὁλόκληρα χρόνια.

— Τώρα, εἴμαστε μόνοι καὶ ἐλεύθεροι! πρόφερε ὁ Σωτήρης.

—Ὄχι ἐντελῶς, ὑπάρχουν καὶ τὰ παιδιά...

—Ὅλα μποροῦν νὰ σμίξουν σὲ μιὰ οἰκογένεια, ἀπάντησε ὁ Σωτήρης.

Κι' ἔσκυψε πιὸ πολὺ καὶ τῆς φίλησε τὰ χέρια.

Δάκρυα χαρᾶς καὶ εὐτυχίας μούσκεψαν τὰ μάτια τῆς 'Αλέκας.

Ἦταν τὰ τελευταῖα δάκρυα, γιατὶ ἀπὸ τὴν ἡμέρα ἐκείνη ἄνθισε πάλι στὰ χείλη της τὸ χαμόγελο.

★

Ὁ Σωτήρης κι' ἡ 'Αλέκα ἔκαναν τοὺς καθυστερημένους κατὰ δέκα χρόνια γάμους τους κι' ἔνοιωσαν τὴν εὐτυχία μιᾶς παλιᾶς ἀγάπης, ποὺ δὲν εἶχε σβύσει ποτέ!

ΜΙΡΑΝΤΑ

Η ΣΕΛΙΣ ΤΗΣ ΓΥΝΑΙΚΑΣ

ΤΟ ΠΑΡΙΣΙ ΘΕΛΕΙ ΤΗ ΓΥΝΑΙΚΑ ΤΗΣ ΜΟΔΑΣ ΡΩΜΑΝΤΙΚΗ

ΜΕ τὸ ἴσιο, μαῦρο, ἁπλὸ φόρεμα, θὰ φορέσετε ἕνα σκοῦρο στρογγυλὸ καπέλλο μὲ μεγάλο μπὸρ καὶ ἕνα ζακεττάκι σὲ χρῶμα «παστέλ», μὲ τὴ νέα γραμμή, ποὺ συνδυάζει μικροὺς ὤμους μὲ φουσκωτὰ ἐπάνω μανίκια καὶ ποὺ δὲν εἶναι τίποτ' ἄλλο, παρὰ ἡ ἀναγέννησι τῆς «βικτωριανικῆς» μόδας τοῦ περασμένου αἰῶνα.

Γιὰ τὶς δροσερὲς ἀνοιξιάτικες ἡμέρες, ὁ Καρντὲν προτείνει μιὰ ἄλλη νουβωτέ: τὸ φόρεμα-ταγιὲρ μὲ μανίκι κιμονὸ καὶ τὸ νέο πλισσὲ «φάσκορντεόν». Ὁ μικρὸς γιακᾶς καὶ ὁ φιόγκος, ποὺ συνεχίζεται μὲ μακρειὲς κορδέλλες ἀπὸ τὸ ἴδιο ὕφασμα, δίνουν μιὰ ξεχωριστὴ νότα στὸ κομψὸ σύνολο.

Στὸ ἁπλό, ἴσιο μοντέλο τοῦ Φορκέ, μὲ μεγάλα μπὲζ καὶ καφὲ φύλλα, πάνω σὲ φόντο βουάρ, μὲ κούπ, ποὺ μιμεῖται στὴν πλάτη ἕνα μπολερό, τὸ στόλισμά του εἶναι ὁ μεγάλος γιακᾶς-κολλιὲ ἀπὸ φύλλα σὲ βελούρ-σιφόν.

Ἡ μπλούζα-τυνίκ, ποὺ σχεδίασε ὁ Σαὶν-Λωράν γιὰ τὸ βράδυ, εἶναι ἀπὸ ἄσπρη ὀργκαντζά, μὲ φουρὸ ἀπὸ τὸ ἴδιο ὕφασμα, κεντημένο μὲ ἄσπρα λουλούδια. Προσέξετε τὸν πρωτότυπο ὄρθιο γιακᾶ.

Ἕνα ἄλλο, ἀσφαλῶς ὄχι λιγώτερο «ρομαντικὸ» σύνολο εἶναι τὸ βραδυνὸ μοντέλο τοῦ Καρντέν. Ἡ τουνὶκ εἶναι ἀπὸ τοῦλι μπλὲ-σιέλ, κεντημένο μὲ λουλούδια ἀπὸ στράς. Τὸ μακρὺ φουρὸ εἶναι ἀπὸ κρὲπ στὸ ἴδιο χρῶμα. Ὅπως παρατηρήσατε, ἡ βραδυνὴ μόδα γύρισε στὰ μακρυὰ φορέματα.

Ἕνα ἀσύμμετρο μοντέλο γιὰ φόρεμα κοκτέηλ τοῦ Ντιὸρ ἔχει τὸν ἕνα ὦμο γυμνὸ καὶ κλείνει στὸ λαιμὸ μὲ ἕνα τριαντάφυλλο ἀπὸ τὸ ὕφασμα τοῦ φορέματος.

ΓΥΜΝΑ ΜΠΡΑΤΣΑ ΣΤΑ ΠΡΩΙΝΑ ΦΟΡΕΜΑΤΑ

Τὰ «μικρὰ» φορέματα, ποὺ φοριοῦνται σ' ὅλες τὶς πρωϊνὲς ὧρες, εἶναι χωρὶς μανίκια, ἀκόμη κι' ὅν τὸ φόρεμα ἀποτελῆται ἀπὸ μάλλινο ὕφασμα.

Τὰ ντεκολτὲ εἶναι μικρά, στρογγυλὰ ἢ καρρέ.

Ἕνα Ἰταλικὸ μοντέλο ἀπὸ κίτρινο λινὸ ἔχει — ὅπως ἄλλωστε πολλὰ γαλλικὰ μοντέλα — μπροστὰ στὴ μέση ἀνεβασμένη μιὰ βαθειὰ πιέττα στὴ φούστα καὶ μεγάλες τσέπες.

Τὸ ἴσιο φόρεμα συμπληρώνεται μ' ἕνα ἰδιότροπο μπολερό, ποὺ εἶναι μπροστὰ κλειστὸ καὶ πίσω ἀνοιχτό, καὶ ποὺ κλείνει πίσω μόνο στὸ λαιμὸ μ' ἕνα φιόγκο.

Πολὺ συνηθίζεται ἐπίσης τὸ σκέτο, μόλις φορμαρισμένο φόρεμα, μὲ «μανίκι-τιράντα», ποὺ κουμπώνει μπροστά, πάνω στὸ ἴσιο ντεκολτέ, μ' ἕνα μεγάλο κουμπὶ σὲ κάθε πλευρά. Οἱ κουμπότρυπες πάνω στὸ φόρεμα εἶναι κοφτὲς κι' ὄχι μόνο μαρκαρισμένες. Κοφτὲς ἐπίσης εἶναι οἱ ραφές, μπροστά, σὲ σχῆμα V (ἀρχίζουν στὸ στῆθος καὶ τελειώνουν κάτω ἀπὸ τὴ μέση) ποὺ ἀντικαθιστοῦν τὶς συνη-

"Ἕνα σύνολο μὲ ἀντιθέσεις: τὸ φόρεμα καὶ τὸ καπέλλο εἶναι ἀπὸ ριγὲ μεταξωτὸ καὶ τὸ μαντὸ ἀπὸ μονόχρωμο λαινάζ.

Ἀριστερά: Τὸ αὐστηρὸ ταγιὲρ μὲ τὰ εὔθυμα ἀξεσσουάρ. Δεξιά: Μιὰ νουβωτέ: τὸ πλισσὲ «ἀκορντεὸν» καὶ ἡ μπλουζα-ζακέττα κιμονό.

θισμένες πένσες. Τὸ πολὺ ἁπλό, αὐστηρὸ σχεδόν, αὐτὸ φόρεμα, συμπληρώνεται μὲ γάντια καὶ καπέλλο ἀπὸ ἄσπρο πικέ.

Τὸ καπέλλο αὐτὸ θὰ ἔχη «τετράγωνο» μπὸρ (δηλαδὴ μπὸρ μὲ δυὸ γωνιὲς μπροστά). Ἡ γραμμὴ αὐτὴ συνηθίζεται, ὅταν τὸ καπέλλο συνοδεύη ἕνα φόρεμα σὲ πολὺ ἁπλὸ στύλ.

ΝΕΕΣ ΓΡΑΜΜΕΣ ΣΕ ΚΛΑΣΣΙΚΑ ΧΡΩΜΑΤΑ

Οἱ οἶκοι μόδας στὸ Παρίσι δὲν ἔχουν ἐγκαταλείψει τὰ κλασσικὰ χρώματα. Προτείνουν ὅμως νέες πρωτότυπες γραμμὲς γιὰ φορέματα μὲ κλασσικὰ χρώματα.

Ὁ Ντιὸρ λανσάρει ἐφέτος τὴ «γραμμὴ ὀμπελίσκ» (ἢ τὴ «γραμμὴ Ι») γιὰ τὰ πρωϊνὰ καὶ ἀπογευματινὰ ἁπλὰ φορέματα, ποὺ διαφέρει λίγο ἀπὸ τὴ «γραμμὴ-σωλήνα» τῶν ἄλλων οἴκων, γιατὶ τὰ ἴσια φορέματά του δείχνουν κάποια χάρι πρὸς τὰ κάτω καὶ φοριοῦνται συνήθως χωρὶς ζώνη.

Οἱ γιακάδες τοῦ Σαὶν-Λωρὰν καὶ τῶν ἄλλων οἴκων μόδας στὸ Παρίσι, εἶναι μπροστὰ πιὸ κοντοὶ ἀπὸ πίσω.

Ἕνας ἄλλος νεωτερισμὸς στὴ γαλλικὴ μόδα τοῦ 1963, εἶναι ὁ πολὺ μικρὸς ὄμος: τὸ μανίκι ἀρχίζει σχεδὸν δίπλα στὸ γιακὰ καὶ ἀντικαθιστᾶ μὲ τὸν ὄγκο του τὸν ὦμο, ποὺ λείπει σχεδόν.

Οἱ «ἐμπέρτες» καὶ τὰ μπολερὸ παρουσιάζουν μιὰ ἄλλη ἰδιοτροπία: ἔχουν στὴν πλάτη ὁμαλὸ ὦμο, ἀλλὰ τελειώνουν μπροστὰ σὲ γραμμὴ ραγκλάν.

Οἱ ζακέττες φοριοῦνται στὸ Παρίσι μὲ τὶς πιὸ ἀντίθετες κοῦπ: εἶναι εἴτε πολὺ κοντὲς καὶ τελειώνουν πάνω ἀπὸ τὴ μέση, εἴτε μακρειὲς σὰν καζάκες. Αὐτὲς τὶς καζάκες τὶς ὀνομάσανε, ἐπειδὴ μιμοῦνται στὴν κοῦπ τὶς ἀνδρικὲς ζακέττες: «ζακέττα φούργκον», «μπλούζα ὀδοντογιατροῦ» ἢ ἀκόμη «μπλούζα χωριάτη».

Στὸ ταγιὲρ ἀπὸ μαῦρο σαντούνγκ, μὲ τὴν ἁπλή, αὐστηρὴ σχεδόν γραμμή, ὁ γιακὰς εἶναι ὀρθιος, πάνω σ' ἕνα πολὺ μεγάλο ντεκολτὲ καὶ συνεχίζει ἁπλῶς τὴ μπροστινὴ γραμμὴ τῆς ζακέττας, ποὺ κουμπώνει μὲ δυὸ κουμπιά, ἁρκετὰ μακρυὰ τὸ ἕνα ἀπὸ τὸ ἄλλο.

Θὰ δώσετε ξεχωριστὴ χάρι στὴν αὐστηρὴ ἐμφάνισί σας μ' ἕνα μικρὸ καπελλάκι ἀπὸ ἄσπρα λουλούδια.

Ἕνας νεωτερισμὸς στὰ γάντια, ποὺ λανσάρεται στὴν Ἰταλία, εἶναι τὰ γάντια μὲ φαρδὺ μπὸρ, ἀσσορτὶ μὲ τὸ καπέλλο. Ἂν δὲ βρῆτε τέτοιο μοντέλο στὰ μαγαζιά, μπορεῖτε νὰ τὸ φτιάξετε μόνες σας. Δὲν ἔχετε παρὰ νὰ ράψετε, τὸ ἕνα κοντὰ στὸ ἄλλο, τὰ λουλούδια (ποὺ εἶναι εὔκολο νὰ τὰ προμηθευθῆτε) πάνω σὲ μαῦρο φοβαριασμένο σκληρὸ μεταξωτὸ (ποὺ σχεδὸν δὲ θὰ φαίνεται) καὶ νὰ τὸ ἐνώσετε μὲ τὸ γάντι σας. Μερικὲς ἀπὸ σᾶς θὰ ἔχουν (ἂν φτιάξανε «λουλουδένια» καπελλάκια σὲ διάφορα χρώματα) τέτοιες «μανσέτες» μὲ λουλούδια ἀσσορτὶ μὲ κάθε καπέλλο καὶ θὰ τὶς ἑνώσουνε κάθε φορὰ στὰ γάντια μὲ κόπιτσες.

ΜΑΝΤΩ ΓΙΑ ΚΑΘΕ ΩΡΑ

Τὰ περισσότερα μοντέλα ἐφέτος μποροῦν νὰ φορεθοῦν τόσο τὴν ἡμέρα, ὅσο καὶ τὸ βράδυ. Τὸ μαντὼ σὲ στὺλ ταγιέρ, ἀπὸ μάλλινο φανταιζί, σὲ τουρκουὰζ σχέδιο, πάνω σὲ καφὲ φόντο, θὰ ἔχη ἰδιότροπη κοῦπ: στὰ πλάγια, μπροστὰ καὶ πίσω τὸ ὕφασμα θὰ μείνη μονοκόμματο. Ἡ «ζακέττα», ποὺ τὴν μιμεῖται ὁ μακρὺς μπούστος τοῦ μαντώ, ἔχει σπρογγυλὸ κόψιμο στὰ πλάγια (ἐκεῖ ποὺ ἀρχίζει νὰ ξεχωρίζη ἀπὸ τὸ μονοκόμματο μέρος) καὶ ἑνώνεται μπροστά, σὲ ἴσια γραμμή.

Ἕνα ἄλλο ἀπογευματινὸ μοντέλο ἔχει ὡς μόνο στόλισμα μανίκια-καγκουρώ. Προσέξετε τὸν πολὺ μικρὸ γιακὰ σ' αὐτὸ τὸ μοντελάκι. Συμπληρώνεται μὲ τὸ ἁπλὸ φόρεμα ἀπὸ μαῦρο-ρόζ μεταξωτὸ (τὸ αὐθεντικὸ μοντέλο τοῦ Ἰταλικοῦ οἴκου μόδας Ἔντζο, λανσάρει τὴν κρεασιὸν του σὲ ριγωτὸ ὕφασμα μὲ ἀνώμαλο σχέδιο) καὶ τὴ φόδρα τοῦ μαντὼ ἀσσορτί.

Τὸ φόρεμα ἔχει φαρδειὲς πιέτες καὶ ζώνη, ποὺ δημιουργεῖ τὴ γραμμὴ «μπλουζάν».

Μὴ νομίζετε ὅμως, ὅτι τὸ ριγωτὸ σχέδιο εἶναι προνόμιο τῶν ὑφασμάτων γιὰ φορέματα. Οἱ φαρδειὲς ρίγες φοριοῦνται καὶ στὶς ρεντιγκόττες, στὸν ἀκόλουθο συνδυασμό: ἕνα σκοῦρο, ἕνα ἄσπρο κι' ἕνα τρίτο, ἀνοιχτὸ χρῶμα.

Οἱ ρεντιγκόττες ἀπὸ ριγωτὸ ὕφασμα, πρέπει νὰ ἔχουν πολὺ ἁπλὴ κοῦπ, κοντὰ κι' ὄχι φουσκωτὰ μανίκια καὶ καθόλου γιακά, ποὺ ἕνα φαρδὺ ρέλιασμα στὸ λαιμὸ θὰ τὸν ἀντικαταστήση.

Μιὰ ἐλαφρότατη καὶ πολὺ εὐκολοφόρετη ρὸμπ-μαντὼ ἔχει στρογγυλὸ καὶ σχιστὸ ἄνοιγμα μπροστὰ καὶ κουμπώνεται ὡς κάτω μὲ ἕξη κουμπιά. Θὰ τὸ φτιάξετε ἀπὸ μαλακὸ ὕφασμα, σὲ χρῶμα τουρκουάζ. Ὅλα τὰ ἀξεσσουὰρ (παπούτσια, γάντια, καπέλλο καὶ κολλιὲ) εἶναι ἄσπρα, ὅπως ἐκεῖνα, ποὺ συνοδεύουν τὸ ταγιεράκι ἀπὸ πράσινο φουλάρ, σουρὰ ἢ σαντούνγκ, μὲ μεγάλα πουὰ καὶ ἄσπρη φάτσα στὸ λαιμὸ καὶ στὰ ἴσια τρουὰ-κὰρ μανίκια.

Ὁ Ντιὸρ παρουσιάζει γιὰ τὶς δροσερὲς ἡμέρες ἕνα πολὺ κομψὸ καὶ ἁπλὸ ριχτὸ μαντὼ ἀπὸ μοχαὶρ καντριγιέ, μὲ μικροὺς ὤμους καὶ λίγο φουσκωτὸ μανίκι. Τὸ μαντὼ αὐτὸ κλείνει μὲ κουμπιά, εἶναι ὅμως χωρὶς γιακά. Γύρω στὸ λαιμὸ καὶ μπροστά, κατὰ μῆκος τοῦ ἀνοίγματος, ἔχει διπλὴ φάτσα, γιὰ νὰ εἶναι πιὸ στερεὸ τὸ φινίρισμά του.

Φοριέται μὲ μιὰ τὸκ ἀπὸ τὸ ἴδιο ὑλικό.

Ὅποια γυναίκα διστάζει νὰ ἀκολουθήση τὰ πολὺ τολμηρὰ μοντέλα τῆς ἐφετεινῆς σαιζόν, θὰ παρηγορηθῆ ἀσφαλῶς μὲ τὴν πληροφορία, ὅτι φοριοῦνται, ὅπως ἀπέδειξαν οἱ πλούσιες κολλεξιὸν τοῦ Φουρκὲ καὶ Μπικί, μὲ μαντὼ μὲ μεγάλους ὤμους (τότε ὅμως τὰ μανίκια κόβονται, χωρὶς νὰ ἔχουν φάρδος) ἢ ἁπλῶς μὲ ὤμους ραγκλάν.

Στὰ μαντὼ αὐτὰ τὰ μανίκια εἶναι στὸ παλιὸ φάρδος τῆς περυσινῆς μόδας, τρουὰ-κὰρ ἢ μακρυά.

Θὰ διαλέξετε μαλακὰ μάλλινα ὑφάσματα σὲ παστὲλ χρώματα, γιὰ νὰ δώσετε μιὰ καινούργια νότα σὲ γνωστὲς κοῦπ. Τὰ μαντὼ αὐτὰ ράβονται μὲ ἢ χωρὶς γιακά, σταυρωτὰ (μὲ δυὸ σειρὲς κουμπιῶν) ἢ ἁπλὰ καὶ μὲ ζώνη.

ΟΙ «ΜΠΛΟΥΖΕΣ-ΜΠΟΛΕΡΟ» ΚΑΙ ΟΙ «ΖΑΚΕΤΤΕΣ-ΜΠΟΛΕΡΟ»

Ἂν ἔχετε μιὰ σκέτη μαῦρη ἢ μπλὲ φούστα, μπορεῖτε νὰ τὴ συμπληρώσετε μὲ μιὰ μπλούζα ἀπὸ ἄσπρο ζέρσεϋ, ποὺ θὰ τὴ γαρνίρετε μ' ἕνα στρογγυλὸ γιακαδάκι στὸ μεγάλο ντεκολτὲ καὶ μὲ τέσσερα κουμπιὰ (δυὸ στὸ στῆθος καὶ δυὸ στὴ μέση) στὸ ἴδιο χρῶμα μὲ τὴ φούστα. Ἔτσι, θὰ ἔχετε ἕνα ὡραῖο καὶ κομψὸ σύνολο. Τὰ τέσσερα κουμπιὰ κλείνουν τὸ τετράγωνο κομμάτι, ποὺ ἀνεβαίνει ὡς ἐπάνω καὶ κουμπώνει στὸ λαιμό, κάτω ἀπὸ τὸ γιακαδάκι, μὲ κόπιτσες.

Μπορεῖτε ὅμως νὰ ράψετε τὸ μοντέλο αὐτὸ μὲ ἄλλο τρόπο: Μαρκάρετε μπροστὰ μόνο τὸ τετράγωνο «πλαστρὸν» καὶ ράβετε πάνω του τὰ κουμπιά, χωρὶς νὰ κόψετε τὶς κουμπότρυπες. Τὸ πραγματικὸ ἄνοιγμα τῆς μπλούζας αὐτῆς θὰ εἶναι τότε πίσω: Θὰ ἀφήσετε πάνω στὴν πλάτη ἕνα μικρὸ ἄνοιγμα, ποὺ θὰ κλείνη μ' ἕνα κουμπάκι.

Ὁ Φοντάνα λάνσαιρε ἕνα μοντέλο μὲ ἐμφάνισι φούστας καὶ μπλούζος μπολερό, ποὺ εἶναι ὅμως, στὴν πραγματικότητα, ἕνα σύνολο

Μεταξωτὰ ἢ μάλλινα σύνολα σὲ ἄσπρο-μαῦρο συνδυασμό.

Ρὸμπ - μαντὼ «σούπλ» σὲ χρῶμα τυρκουάζ, ὅπως καὶ τὸ ἁπλὸ ταγιεράκι μὲ πουά.

ἀπὸ φόρεμα καὶ ζακέττα σὲ κίτρινο σούπλ μάλλινο ὕφασμα. Ἡ φούστα εἶναι κομμένη σὲ δυὸ φύλλα, ἔχει πίσω δυὸ βαθειὲς πιέτες (σὲ κάθε πλευρὰ ἀπὸ μιά) καὶ συνεχίζεται μὲ σκέτο μπούστο, ποὺ κλείνει ψηλὰ στὸ λαιμό. Ἡ μέση τοῦ φορέματος μαρκάρεται μὲ ψηλὲς πένσες.

Ἡ «ζακέττα-μπολερὸ» κλείνει πίσω. Εἶναι μπροστὰ πιὸ στενὴ ἀπὸ τὴν πλάτη, μὲ μιὰ χωνευτὴ τσεπούλα στὴ δεξιὰ πλευρὰ κι' ἕνα στρογγυλό, ὀρθιο ἀλλὰ διπλὸ γιακά, ποὺ τελειώνει πίσω μὲ δυὸ μεγάλες μύτες.

ΜΕΤΑΞΩΤΑ ΚΑΙ ΜΑΛΛΙΝΑ ΥΦΑΣΜΑΤΑ ΣΕ ΑΣΠΡΟ-ΜΑΥΡΟ ΣΥΝΔΥΑΣΜΟ

Οἱ παλιὲς τουνὶκ ἐξακολουθοῦν νὰ φιγουράρουν στὶς νέες κολλεξιὸν τῶν μεγάλων οἴκων μόδας.

Σᾶς παρουσιάζουμε σήμερα ἕνα μοντέλο, ποὺ γίνεται ἀπὸ μάλλινο ἢ ἀπὸ σταμπάτο μεταξωτὸ ὕφασμα. Ὅποιο κι' ἂν εἶναι τὸ εἶδος τοῦ ὑλικοῦ, θὰ προσέξετε, τὰ χρώματα νὰ εἶναι ὁπωσδήποτε μαῦρα καὶ ἄσπρα.

Τὸ φόρεμα κόβεται σὲ στὺλ τουνίκ, εἶναι λίγο «μπλουζάν», ποὺ τὸ τονίζει ἡ ζώνη (φτιαγμένη ἀπὸ τὸ ἴδιο μαῦρο ὕφασμα τοῦ κάτω μέρους τῆς φούστας). Ἀντὶ μὲ ἀγκράφα, θὰ τὴν κλείσετε μπροστὰ μ' ἕνα φιόγκο.

Τὸ μαντὼ ἔχει πολὺ ψηλὴ μέση, ποὺ τὴν τονίζουν δυὸ πλάγια κομψίματα (μὲ σούρα στὸ στῆθος) καὶ ὅπου ἐφαρμόζονται δυὸ τσεποῦλες σὲ στὺλ ζιλέ. Τὸ σύνολο συμπληρώνεται μὲ μεγάλο καμπέλο ἀπὸ μαῦρη πλισσαρισμένη ὀργκάντζα καὶ μαῦρα μακρυὰ γάντια.

Γιὰ τὶς πιὸ ἡλιόλουστες ἡμέρες, θὰ φτιάξετε ἕνα ντὲ-πιὲς ἀπὸ μεταξωτὸ σταμπάτο, σὲ ἄσπρο-μαῦρο καρρώ. Τόσο τὸ φόρεμα, ὅσο καὶ ἡ ζακέττα εἶναι χωρὶς μανίκια. Τὸ φόρεμα ἔχει τὴν ἐξῆς ἰδιότροπη ζώνη: Περνάει ἐσωτερικά, σουρώνοντας ἐλαφρὰ μπούστο καὶ φούστα καὶ βγαίνει μπροστὰ στὴ μέση, ὅπου δένεται μ' ἕνα φιόγκο. Οἱ ὦμοι εἶναι πολὺ γυμνοί, τὸ ντεκολτὲ ὅμως εἶναι ψηλά, πάνω στὸ λαιμό.

Ἡ ζακέττα ξεχωρίζει γιὰ τὴν κομψὴ της κοῦπ, ποὺ τῆς δίνει μπροστὰ λιγώτερο μά-

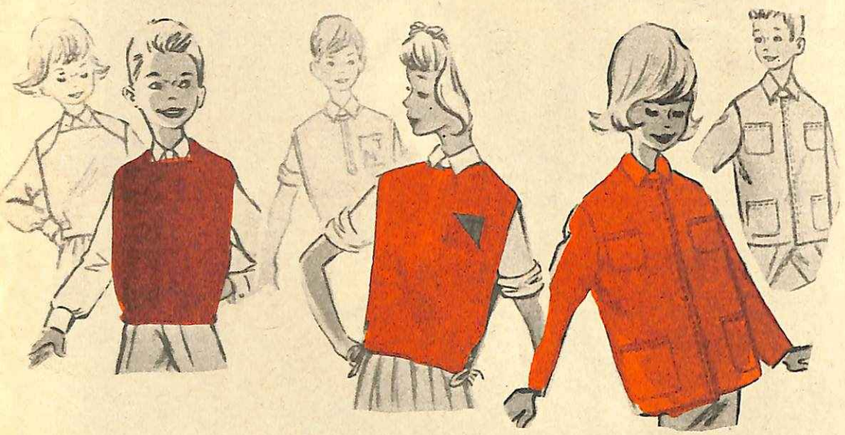

Τρία μοντελάκια γιὰ τὶς δροσερὲς ἡμέρες, γιὰ κορίτσια καὶ ἀγόρια. Οἱ δυὸ βέστες χωρὶς μανίκια κλείνουν στὴ μέση μὲ λάστιχο ἢ μὲ κορδόνι. Τὸ «κάρντιγκαν - μπλέϊζερ» ἔχει ἕνα χαριτωμένο στόλισμα: μεγάλες βελονιὲς σὲ δυὸ σειρὲς ἀπὸ διαφορετικὸ νῆμα ἢ μαλλί, σὲ ἀντίθετο χρῶμα. Ἕνα ὡραῖο ζεστὸ σύνολο γιὰ μικρὰ ἀγόρια.

κρος ἀπὸ πίσω (πρέπει νὰ φαίνεται ὁ φιόγκος τοῦ φορέματος) καὶ στὴν πλάτη ἀρκετὸ φάρδος, χωρὶς ὡστόσο νὰ εἶναι κλός.

Ἕνα ταγιὲρ γιὰ τὶς λίγο γεμᾶτες γυναῖκες, πάλι σὲ μαῦρο-ἄσπρο συνδυασμό (γίνεται ἢ ἀπὸ μάλλινο καντριγιὲ ἢ ἀπὸ μεταξωτὸ σταμπάτο ὕφασμα) ἔχει στενὴ φούστα, ζακέττα σὲ μάκρος προυὰ-κὰρ (περνάει ἀρκετὰ τοὺς γοφούς), δυὸ χαμηλὲς τσέπες, πολὺ μικρὸ κλασσικὸ γιακαδάκι καὶ μανσέττες στὰ προυὰ-κὰρ μανίκια, ποὺ μοιάζουν μ' ἐκεῖνες στὰ ἀνδρικὰ πουκάμισα. Κουμπώνει ὅπως σ' αὐτὰ μὲ διπλὰ κουμπιά. Ἡ μετατροπὴ τοῦ σκέτου μανικιοῦ στὸ παλιό σας ταγιὲρ σὲ «μανίκι-φόρμας» (σὲ ἀνδρικὸ στὶλ) μὲ λίγη σούρα πάνω ἀπὸ τὶς μανσέττες καὶ διπλὰ κουμπιά. περασμένα ὅπως στὰ ἀνδρικὰ πουκάμισα, θὰ δώσῃ στὸ πιὸ ντεμοντέ σας ταγιὲρ μιὰ καινούργια, ἀσυνήθιστη νότα.

Τὸ ἀσυνήθιστο, δηλαδή, εἶναι ἡ ἀντίθεσι τοῦ μανικιοῦ-μπλούζας (ἢ «φόρμας» ἢ ἀκόμη «πουκάμισου») μὲ τὸ αὐστηρὸ σπὺλ τοῦ κλασσικοῦ ταγιέρ.

ΦΟΡΕΜΑΤΑ ΧΩΡΙΣ ΚΑΙ ΜΕ ΜΑΝΙΚΙΑ

Μ' αὐτὸ δὲν ἐννοοῦμε, ὅτι θὰ ἔχετε τὰ μανίκια τοῦ φορέματός σας τὴ μιὰ μέρα ξηλωμένα καὶ τὴν ἄλλη ραιμμένα, ἀλλὰ ὅτι τὸ «φόρεμα-σωλήναις», ποὺ εἶναι χωρὶς μανίκια, φοριέται τὶς πιὸ δροσερὲς μέρες μ' ἕνα πουλοβεράκι ἢ μὲ μιὰ μπλουζίτσα ὁποιᾶς θέλετε. Ἂν τὸ ἐπιτρέπῃ ἡ κούπ του, θὰ τὸ φορέσετε (στὴν περίπτωσι τῶν πρόσθετων μανικῶν τῆς μπλούζας) μὲ ζώνη. Τὸ ἴδιο φόρεμα παίρνει ἔτσι χίλιες-δυὸ ὄψεις.

Ἂν δὲν ἔχετε στὴν γκαρνταρόμπα σας ἕνα τέτοιο μοντελάκι, σᾶς συνιστοῦμε νὰ ράψετε ἕνα (κατὰ προτίμησι μονόχρωμο σὲ σκοῦρο τόνο) καὶ νὰ τὸ μετατρέψετε κάθε φορὰ σὲ καινούργιο. Θὰ τὸ φορέσετε μὲ ἄσπρη μπλούζα, ἄσπρα γάντια καὶ ἄσπρο καπελλάκι γιὰ τὸ ἀπόγευμα, μὲ μπλούζα σπὸρ καὶ ζώνη τὸ πρωΐ, κλπ. (Σᾶς δώσαμε δυὸ ὄψεις καὶ ἀφίνουμε σπὴ φαντασία σας νὰ βρῆτε τοὺς ἄλλους δυνατοὺς «χίλιους» συνδυασμούς).

Η ΠΑΙΔΙΚΗ ΜΟΔΑ

Κάθε μητέρα, ποὺ ἐπιθυμεῖ νὰ ντύσῃ τὸ κοριτσάκι καὶ τ' ἀγοράκι της σὲ στὺλ ἀσσορτί, θὰ βρῆ στὰ μοντέλα μας ὅ,τι ζητάει. Γιατὶ τὸ κάθε σχέδιο, ποὺ σᾶς δίνουμε εἶναι ὑπολογισμένο τόσο γιὰ τὶς μικρὲς κοπελλίτσες, ὅσο καὶ γιὰ τὰ ἀγοράκια τῆς ἴδιας ἡλικίας.

Τὰ δυὸ ζεστὰ μοντέλα σὲ στὺλ βέστας, γιὰ τὶς δροσερὲς μέρες φοριοῦνται πάνω ἀπὸ τὴ μπλούζα ἢ τὸ πουκάμισο. Καὶ τὰ δυὸ εἶναι ἀνοιχτὰ στὰ πλάγια. Τὸ κλεῖστὸ στὸ λαιμὸ μὲ τοὺς νωμίτες, ἔχει πλαΐ λάστιχο καὶ τὸ ἄλλο, μὲ τὸ στρογγυλὸ ἄνοιγμα, κλείνει στὰ πλάγια μὲ κορδέλλες (ὅπως τὰ κορδόνια στὰ παπούτσια ἢ στὶς μπότες). Γιὰ παιδιὰ 9 - 12 χρόνων χρειάζονται 70 πόντοι ἀπὸ ὕφασμα φάρδους 1μ.40.

Τὸ «κάρντιγκαν-μπλέϊζερ» εἶναι ἀπὸ μάλλινο ὕφασμα (γιὰ παιδιὰ 9 - 10 χρόνων 1μ10 καὶ γιὰ 11 - 12 1μ25, ἀπὸ ὕφασμα φάρδους 1μ40). Μιὰ διπλὴ σειρὰ ἀπὸ χοντρὲς βελονιὲς σὲ δίχρωμο γυαλιστερὸ νῆμα ἢ σὲ μαλλὶ στολίζει τὸ στρογγυλὸ ἄνοιγμα τοῦ λαιμοῦ, τὸ μπὸρ μπροστὰ καὶ τὶς τέσσερες τσέπες (δυὸ μεγάλες κάτω καὶ δυὸ πιὸ μικρὲς πάνω). Μὲ μιὰ φούστα (ἢ μὲ ἕνα πανταλόνι) καὶ μιὰ ἄσπρη μπλουζίτσα ἀπὸ μέσα, ἀποτελεῖ ἕνα πολὺ σὶκ σύνολο καὶ θὰ ἐνθουσιάσῃ τὰ παιδιὰ σας.

Ἕνα χαριτωμένο μοντέλο γιὰ μεγαλύτερες κοπελλίτσες ἀπὸ λαινὰζ καὶ μεταξωτὸ γιὰ τὶς δροσερὲς μέρες.

ΣΥΜΒΟΥΛΕΣ ΓΙΑ ΤΙΣ ΓΥΝΑΙΚΕΣ

Κατὰ τῆς πιτυρίδος

Ἀμμωνία	20	γραμ.
Ροῦμι	300	»
Τριανταφυλλόνερο	300	»
Ἂν ἡ πιτυρίδα εἶναι λιπαρή:		
Θεῖον «πρεσιπιτὲ λαβὲ»	25	γραμ.
Οἰνόπνευμα 90 βαθμῶν	50	»
Οὐδετέρα γλυκερίνη	5	»
Τριανταφυλλόνερο	100	»
Ἀπεσταγμένο νερὸ	250	»

Θὰ τρίβετε μὲ τὶς λοσιὸν αὐτὲς ζωηρὰ τὸ τριχωτὸ μέρος τοῦ κεφαλιοῦ. Εἶναι καλλίτερο νὰ χρησιμοποιῆτε μιὰ σκληρὴ βούρτσα, ποὺ θὰ τὴ βρέχετε μέσα σ' αὐτὲς τὶς διαλύσεις.

Φαγητὰ μὲ κάστανα

Τὰ κάστανα εἶναι θρεπτικώτατα καὶ μποροῦν νὰ χρησιμοποιηθοῦν γιὰ διάφορα φαγητά. Νά μερικὲς συνταγές:

Σ ο ύ π α. — Τσιγαρίζετε μὲ λίγο βούτυρο ἢ λάδι δυὸ πράσα, ἕνα μάτσο σέλινο καὶ μιὰ σκελίδα σκόρδο, ὅλα ψιλοκομμένα. Προσθέτετε τὸ ἀνάλογο νερό, ἁλατοπίπερο καὶ τὰ κάστανα, ἐντελῶς ξεφλουδισμένα. Βράζετε 1½ ὥρα σὲ σιγανὴ καὶ κανονικὴ φωτιά. Βγάζετε ὕστερα ὅσα κάστανα ἔμειναν ὁλόκληρα καὶ τὰ ρίχνετε στὴ σουπιέρα. Περνᾶτε τὰ λυωμένα κάστανα καὶ τὰ χορταρικὰ ἀπ' τὸ τρυπητό, ἀναλιγώνετε τὸν πουρὲ αὐτὸ μὲ τὸ ζουμί, ξαναβάζετε στὴ φωτιὰ νὰ βράσῃ καὶ τὸ ρίχνετε ἐπειτα στὴ σουπιέρα, πάνω ἀπ' τὰ ὁλόκληρα κάστανα.

Μ ὲ κ ρ ε μ μ ύ δ ι α. — Γιὰ 1 κιλὸ κάστανα, 300 γραμμάρια κρεμμύδια. Χαράζετε ἀπ' ἔξω τὰ κάστανα καὶ τὰ βουτᾶτε πέντε λεπτὰ σὲ βραστὸ νερό. Ἔτσι, θὰ ξεφλουδιστοῦν εὔκολα. Τσιγαρίζετε τὸ κρεμμῦδι μὲ βούτυρο ἢ λάδι καὶ προσθέτετε τὰ κάστανα, ἁλατοπίπερο καὶ ἀνάλογο νερό. Σκεπάζετε τὴν κατσαρόλα καὶ βράζετε σὲ σιγανὴ φωτιά, 1½ ὥρα τὸ λιγώτερο.

Μ ὲ π α τ ά τ ε ς. — Βάζετε σ' ἕνα τσουκάλι ἕνα στρῶμα πατάτες κι' ἀπὸ πάνω ἕνα στρῶμα κάστανα ξεφλουδισμένα. Ἁλατίζετε, σκεπάζετε μὲ νερὸ καὶ βράζετε σὲ σιγανὴ φωνά, μὲ σκεπασμένο τὸ τσουκάλι.

Ἡ ραπτομηχανὴ

Ἡ συντήρησι τῆς ραπτομηχανῆς εἶναι ἁπλὴ κι' ἀπαραίτητη συγχρόνως. Πρῶτα, πρέπει νὰ τὴν καθαρίζετε ἀπ' τὶς κλωστὲς τῶν ὑφασμάτων, ποὺ μαζεύονται κάτω καὶ γύρω ἀπ' τὴ βελόνα. Πρέπει ἀκόμα νὰ τὴ λαδώνετε, παντοῦ ὅπου ὑπάρχει τρύπα γι' αὐτό.

Γιὰ τὰ παιδιὰ

Τὰ ὑποκοριστικὰ ὀνόματα τῶν παιδιῶν, ποὺ θυμίζουν μάλλον... γατάκια ἢ σκυλάκια (Μιμή, Ζιζή, Μπούμπης, κλπ.), εἶναι μάλλον κακόγουστα.

Μὴ μιλᾶτε στὰ μικρὰ παιδιά σας διαστρέφοντας γελοῖα τὶς λέξεις.

Συνηθῖ-ε τα νὰ μὴ κρυφομιλᾶνε στ' αὐτί. Αὐτὸ εἶναι ἀγένεια. Ἀντίθετα, δὲν εἶναι καθόλου ἀγένεια ν' ἀρνηθοῦνε τὸ φιλὶ μιᾶς γνωστῆς κυρίας, ἐφόσον ξέρουν πὼς δὲν τὸ θέλει ἡ μητέρα τους, γιὰ λόγους ὑγιεινῆς.

Κανονίστε ὡρισμένες ὧρες γιὰ τὶς φυσικὲς ἀνάγκες τῶν παιδιῶν, ἔτσι ὥστε, ὅταν βρίσκωνται ἔξω ἀπ' τὸ σπίτι, νὰ μὴν πιένανε διαρκῶς, ἢ δίψανε, ἢ ἔχουν χίλιες ἄλλες ἀνάγκες. Ἔτσι, δὲ θὰ γίνωνται ἐνοχλητικά, οὔτε σὲ σᾶς, οὔτε στοὺς ἄλλους.

Στὸ τραπέζι

Θὰ ξέρετε ἴσως πὼς δὲν πρέπει νὰ μιλᾶτε στὴν ὑπηρέτρια, ὅταν σᾶς σερβίρῃ στὸ τραπέζι. Γιατί ὅμως; Γιὰ νὰ κρατήσετε τὶς ἀποστάσεις; Αὐτὸ θὰ ἦταν παράλογο, στὴ σημερινὴ ἐποχὴ τῆς ἐξισώσεως τῶν κοινωνικῶν τάξεων. Ὁ λόγος λοιπὸν εἶναι ἄλλος: Καθὼς μιλάει ἡ ὑπηρέτρια, τινάζονται σταγονίδια σάλιου της μέσα στὸ φαγητό. Καὶ τὸ σάλιο αὐτὸ περιέχει ἄπειρα μικρόβια.

Τὰ γαμήλια δῶρα

Τὰ γαμήλια δῶρα προσφέρονται ἀπὸ κείνους ποὺ λάβανε πρόσκλησι γιὰ τὸ γάμο. Πρέπει νὰ παραδίδωνται στὸν προορισμό τους ἀπὸ ἕνα ὑπάλληλο τοῦ καταστήματος ἀπ' ὅπου ἀγοράστηκαν, μαζὶ μ' ἕνα εὐχητήριο μπιλιέτο ἐκείνου ποὺ τὰ προσφέρει. Ἡ ἀποστολή τους πρέπει νὰ γίνῃ μέσα στὶς 8 μέρες ποὺ προηγοῦνται ἀπ' τὸ γάμο, κι' ὄχι τὸ πρωῒ τῆς στέψεως.

Ὁ κουμπάρος ὀφείλει νὰ πληρώσῃ τὰ ἔξοδα τῆς ἐκκλησίας καὶ τὰ διάφορα πουρμπουάρ. Τίποτ' ἄλλο. Καλὸ εἶναι δὲ νὰ στείλῃ στὴ νύφη, τὸ πρωῒ τοῦ γάμου, ἕνα πανέρι μὲ ἄσπρα λουλούδια.

ΣΥΓΚΛΟΝΙΣΤΙΚΟ ΑΣΤΥΝΟΜΙΚΟ ΜΥΘΙΣΤΟΡΗΜΑ ΥΠΟ ΤΖΕΪΜΣ ΤΣΕΪΖ

ΤΟ ΦΑΚΕΛΛΑΚΙ ΜΕ ΤΑ ΚΟΚΚΙΝΑ ΣΠΙΡΤΑ

ΠΕΡΙΛΗΨΙΣ ΠΡΟΗΓΟΥΜΕΝΗΣ ΣΥΝΕΧΕΙΑΣ

Στὴν πλάζ, ὁ Μπράντον συναντάει τὴ Μάργκοτ, ποὺ τοῦ φέρνεται φιλικὰ καὶ τοῦ προτείνει νὰ τοῦ παραχωρήσῃ μιὰ ἀπόμερη βιλλίτσα της, γιατὶ τὸν ἔχουν διώξει ἀπ' τὸ ξενοδοχεῖο ὅπου ἔμενε. Δίνουν λοιπὸν ραντεβοὺ γιὰ τὸ βράδυ, γιὰ νὰ πᾶνε νὰ τὸν ἐγκαταστήσῃ ἐκεῖ. Ὕστερα ὁ Μπράντον ἐπισκέπτεται τὸ διευθυντὴ τῆς ἐφημερίδος τῆς ἀντιπολιτεύσεως, ποὺ τοῦ ὑπόσχεται τὴν ὑποστήριξί του, τοῦ ἀποκαλύπτει δὲ ὅτι, πίσω ἀπ' τὸν Κρὴντυ, κρύβεται κάποιος Κορντές, ὁ ἰδιοκτήτης τῆς «Λέσχης Μουσκεταίρ», ἕνας τύπος ὕποπτος καὶ τετραπέρατος. Μὲ τὴ βοήθεια τοῦ ντέτεκτιβ Γκρὴβς, ὁ Μπράντον κατορθώνει νὰ εἰσχωρήσῃ στὴ Λέσχη, γιὰ νὲ κάνῃ μιὰ ἔρευνα. Τὸν τσακώνει ὅμως ὁ Κορντές καὶ διατάζει νὰ τὸν διώξουν ἀμέσως.

7ον

Παραμέρισε μὲ μιὰ χειρονομία τοὺς δύο πανύψηλους συντρόφους του καὶ προχώρησε καταπάνω μου, χαμογελῶντας πάντα. Τράβηξα ἀμέσως τὸ πιστόλι μου.

— Φρόνιμα! μούγκρισα μὲ σφιγμένα δόντια. Νὰ μὴν κουνηθῇ κανείς σας!

Ὁ Χέρτζ σταμάτησε ἀπότομα καὶ κύτταξε τὸ ὅπλο μου, σὰν νὰ μὴν πίστευε στὰ μάτια του. Ὁ Κορντὲς ἔμεινε μὲ τὸ χέρι πάνω στὸ πόμολο τῆς πόρτας. Οἱ δυὸ παλληκαράδες του μούδιασαν, καταλαβαίνοντας πὼς δὲ θὰ δίσταζα νὰ προβολήσω ἂν παρουσιαζόταν ἀνάγκη...

Ὁ Κορντὲς ξαναγύρισε σιγὰ-σιγὰ κι' ἀκούμπησε στὸ μπάρ.

— Σᾶς εἶπα νὰ φύγετε, πρόφερε ξερά. Δρόμο, λοιπόν!

— Εὐχαρίστως, ἀπάντησα. Φτάνει νὰ φύγῃ ἀπ' τὸ δρόμο μου αὐτὸς ὁ γορίλλας.

Ξαφνικά, σβύσανε τὰ φῶτα! Ἴσως νάταν ἔργο τοῦ Γκομές...

Ἄκουσα ἕνα διαστιχτὸ ποδοβολητὸ καὶ πίεσα τὴ σκανδάλη. Ἡ σφαῖρα ἔσπασε ἕνα καθρέφτη. Ὕστερα κάποιοι πέσανε πάνω μου, μὲ πέτυχαν χάμω. Ψαχουλέψανε στὰ σκοτεινά, γυρεύοντας τὸ λαιμό μου, τὰ μπράτσα μου, τὰ γέρια μου. Μοῦ ἁρπάξανε τὸ ρεβόλβερ, πρὶν προλάβω νὰ ξαναρίξω.

Ἔφαγα μιὰ φοβερὴ γροθιὰ στὸ μελίγγι. Ἕνα πατοῦτσι χώθηκε στὰ πλευρά μου.

Χτύπησα κι' ἐγώ, στὴν τύχη. Ἡ γροθιά μου συνάντησε ἕνα πρόσωπο κι' ἄκουσα ἕνα βογγητό. Κάτι σφύριξε στ' αὐτιά μου. Ἔχανε ἕνα ὑπόκωφο κρότο πάνω στὸ γυάλινο πάτωμα. Κλώτσησα. Πάλεψα σὰν λυσσασμένος, βλαστημῶντας ἀνάμεσα στὰ δόντια μου. Τέλος, ἔφαγα μιὰ γροθιὰ στὸ σαγόνι καὶ μισολιποθύμησα....

Τὸ φῶς ξανάναψε. Ἤμουν ξαπλωμένος ἀνάσκελα. Ὁ Χέρτζ κι οἱ σύντροφοί του μὲ κυττάζανε ἀγρια. Ὁ ἕνας τους κρατοῦσε τὸ πιστόλι μου.

Τὸ ἀδύνατο πρόσωπο τοῦ Κορντὲς εἶχε μιὰ ἔκφρασι ἀπόλυτης ἀδιαφορίας.

Τὸ σαγόνι μου πονοῦσε. Μοῦ φανόταν πὼς θἄσκαζε τὸ κεφάλι μου.

Κατάφερα ν' ἀνακαθίσω μὲ κόπο.

— Πᾶρτε τον καὶ πετᾶχτε τον ἔξω, διάταξε ὁ Κορντές. Φροντίστε νὰ μὴν ξαναπατήσῃ τὸ πόδι του ἐδῶ.

Ἔπειτα στράφηκε κι' ἔφυγε. Οἱ τρεῖς μπράβοι του περίμεναν νὰ βγῇ ἀπ' τὴ μικρὴ πόρτα, πίσω ἀπ' τὸ μπάρ. Ὁ Γκομὲς κι' ὁ Μπέναυερ εἶχαν χαθῆ κι' ὅλας.

Ὁ Χέρτζ πῆρε τότε τὸ πιστόλι μου ἀπ' τὸ σύντροφό του καὶ τὸ πιασε ἀπ' τὴν κάννη. Ἐξακολουθοῦσε νὰ μὲ κυττάζῃ, μ' ἕνα ἠλίθιο χαμόγελο στὸ χιλιοσημαδεμένο πρόσωπό του.

Ἄρχιζα νὰ συνέρχωμαι ἀπ' τὴ γροθιὰ ποὺ εἶχα φάει. Κατάλαβα τὸ σκοπὸ τοῦ Χέρτζ: Θὰ μὲ χτυποῦσε παντοῦ, μὲ τὴ λαβὴ τοῦ πιστολιοῦ, φροντίζοντας νὰ μὴν ἀγγίξῃ κανένα ζωτικὸ σημεῖο μου. Ὅταν τελείωνε, θὰ ἤμουν «νὸκ-ἄουτ» γιὰ μῆνες...

Ὡστόσο, δὲν τὸν φοβόμουνα πολύ, τώρα ποὺ δὲν κρατοῦσε ξυράφι! Μὰ προσπάθησα νὰ κάνω τὸν τρομοκρατημένο. Σηκώθηκα ὄρθιος καὶ βόγγηξα, τρέμοντας:

—Ἀφῆστε με νὰ φύγω... Δὲ θὰ σᾶς ἐνοχλήσω πιά... Ἀφῆστε με...

— Θὰ φύγῃς, μπάσταρδα, μοῦ φώναξε σαρκαστικὰ ὁ Χέρτζ. Θὰ δῆς τὶ ὄμορφα ποὺ θὰ φύγῃς!

Μ' ἄφησε νὰ τραβηχτῶ ὣς τὸν τοῖχο. Ὕστερα προχώρησε, μ' ἄλη του τὴν γιαγιία, μὲ τὸ πρόσωπό του φωτισμένο ἀπὸ σαδιστικὴ χαρά. Σήκωσε τὸ χέρι του κι' ἐτοιμάστηκε νὰ μὲ χτυπήσῃ στὸ κεφάλι.

Μά, τὴ στιγμὴ ποὺ κατέβαζε τὸ χέρι του, παραμέρισα λίγο. Ἔτσι, τὸ μπράτσο του βρῆκε τὸν ὦμο μου καί, μὲ τὴ φόρα ποὺ εἶχε, ἔπεσε πάνω μου. Τὸν ἅρπαξα τότε ἀπ' τὰ πέτα τοῦ σακκακιοῦ, τὸν σήκωσα ψηλὰ καὶ τὸν πέταξα πάνω ἀπ' το κεφάλι μου.

Ἔπεσε χάμω μὲ τὰ μοῦτρα,γλύστρησε μὲ τὴν κοιλιὰ πάνω στὸ γυάλινο πάτωμα καὶ χτύπησε μὲ ὁρμὴ τὸ κεφάλι του στὸ μπάρ.

Χύμηξα ὕστερα πάνω στὸν ἕνα ἀπ' τοὺς μπράβους. Ἐκεῖνος ἔκανε ἕνα πλάγιο πήδημα γιὰ νὰ μ' ἀποφύγῃ. Μὰ ἦταν ἕνα κόλπο μου: Δὲ σκόπευα νὰ ἐπιτεθῶ σ' αὐτόν, ἀλλὰ στὸ σύντροφό του.

Πραγματικά, τὸν πέτυχα ἀπροετοίμαστο κι' ἡ γροθιά μου τὸν βρῆκε στὸ σαγόνι καὶ τὸν τίναξε τρία μέτρα μακρυά. Πέφτοντας, χτύπησε τὸ κεφάλι του στὸν τοῖχο, τόσο δυνατὰ ὥστε κατάλαβα πὼς εἶχα ἀπαλλαγῆ προσωρινὰ ἀπ' αὐτόν.

Ἔμενε ὁ τρίτος. Μοῦ ἐπιτέθηκε, σὰν ἐξαγριωμένος ἐλέφαντας. Τὸν ἀπόφυγα, τοὔβουσα μιὰ γροθιὰ στὰ πλευρὰ καὶ τὸν πέταξα ἀνάσκελα. Ὕστερα τὸν ἅρπαξα ἀπ' τὰ πόδια, τὸν σήκωσα ψηλὰ καὶ τὸν ἄφισα νὰ ξαναπέσῃ. Τὸ κρανίο του χτύπησε στὸ πάτωμα, σπαρτάρησε μιὰ στιγμὴ κι' ἔχασε τὶς αἰσθήσεις του.

Ὁ Χέρτζ ἐξακολουθοῦσε νάναι ἀναίσθητος, μπροστὰ στὸ μπάρ. Πῆγα κοντά του, πῆρα ἀπ' τὸ χέρι του τὸ ρεβόλβερ μου καὶ τὸ φύλαξα στὴ θήκη του. Ὕστερα τὸν ἅρπαξα ἀπὸ τ' αὐτιά, ἀνασήκωσα τὸ κεφάλι του καὶ τὸ χτύπησα γάμου, μ' ὅλη μου τὴ δύναμι. Σἄλεγπε μιὰ στιγμὴ κι' ἔπειτα ἔμεινε ἀκίνητος.

Ὅλη αὐτὴ ἡ σκηνὴ εἶχε κρατήσει μόνο ἕνα - δυὸ λεπτά.

Τώρα ἔπρεπε, ἢ νὰ τὸ σκάσω γρήγορα, ἢ νὰ κουφτῶ κάπου, μὲ τὴν ἐλπίδα νὰ μάθω καμιὰ ἐνδιαφέρουσα πληροφορία. Ὡς τώρα, δὲν εἶχα ἀνακαλύψει τίποτα ποὺ ν' ἀξίζῃ τὸν κόπο. Καὶ δὲν εἶχα ἐλπίδες νὰ κατορθώσω νὰ ξαναμπῶ ἄλλη φορὰ στὴ λέσχη. Ἀποφάσισα λοιπὸν νὰ μείνω.

Ποῦ νὰ κουφτῶ ὅμως;

Διέσχισα τοέχοντας τὸ μπὰρ καὶ βγῆκα στὴ βεράντα. Εἶδα δεξιὰ μιὰ σειρὰ ἀπὸ φωτισμένα παράθυρα. Λογάριασα πὼς θὰ ἦταν τὰ παράθυρα τῶν γραφείων. Κάτω ἀπ' αὐτὰ περνοῦσε μιὰ μακρειὰ κορνίζα.

Κύτταξα ψηλά. Ἡ σκεπή, ἐλαφρὰ γυωτή, χανόταν στὸ σκοτάδι. Διέκρινα ὡστόσο στὴν κορφὴ της μιὰ μικρὴ πλατφόρμα. Ἂν μποροῦσα νὰ σκαφαλώσω ὣς ἐκεῖ, θὰ ἤμουν ἀσφαλισμένος γιὰ τὴν ὥρα. Κι' ὅταν θἄφτανε κόσμος στὴ λέσχη, θὰ μποροῦσα ἴσως νὰ κάνω μιὰ ἀναγνώρισι χωρὶς νὰ τραβήξω τὴν προσοχή.

Ἄκουσα ἕναν ἀπ' τοὺς μπράβους νὰ βογγάη. Ἔπρεπε νὰ βιαστῶ!

Δρασκέλισα τὸ πεζοῦλι τῆς βεράντας, τέντωσα ψηλὰ τὸ χέρι μου, πιάστηκα ἀπ' τὴν ἄκρη τῆς σκεπῆς κι' ἄρχισα τὸ σκαφάλωμα.

Σὲ λίγο, μπόρεσα νὰ ξαπλωθῶ τελείως πάνω στὴ στέγη. Ἔμεινα ἔτσι γιὰ ἕνα λεπτό, μὲ τὸ φόβο πώς, ἂν γλυστροῦσα, δὲ θὰ μποροῦσα νὰ κρατηθῶ ἀπὸ πουθενά... Ὕστερα ἀνασκῶθηκα, μὲ χίλιες προφυλάξεις. Εὐτυχῶς, πατοῦσα γερά, μὲ τὶς λαστιχένιες σόλες τῶν παπουτσιῶν μου. Σκυμμένος μπροστά, σχεδὸν μὲ τὰ τέσσερα, ἀνέβηκα ὣς τὴν πλατφόρμα καὶ κάθησα χάμω.

Δὲν ὑπῆρχε φεγγίτης ἐκεῖ γύρω. Ἂν μὲ χυνηγοῦσε κάποιος,θἄπρεπε ν' ἀκολουθήσῃ τὸν ἴδιο δρόμο μὲ μένα. Μὲ τὸ ρεβόλβερ στὸ χέρι λοιπόν, ἤμουν ἀπόλυτα ἀσφαλισμένος γιὰ τὴν ὥρα.

Κατὰ τὶς 8, ἄρχισε νὰ ζωντανεύῃ ἡ λέσχη. Μπροστὰ στὴν εἴσοδο τοῦ ξενοδοχείου σταματοῦσαν αὐτοκίνητα πολυτελείας. Μιὰ ὀρχήστρα ἔπαιξε σιγανά. Ἡ βεράντα φωτίσθηκε.

Περίμενα ὡστόσο μιὰ ὥρα ἀκόμη. Κατὰ τὶς 9, εἶχε μαζευτῆ πιὰ ἀρκετὸς κόσμος. Ἄκουγα τὶς φωνές, τὰ γέλια, ἀνακατεμένα μὲ τοὺς διακριτικοὺς ἦχους τῆς ὀρχήστρας.

Σηκώθηκα κι' ἄρχισα νὰ κατεβαίνω. Ἕνα παροπάτημα θ' ἀκοῦσε γιὰ νὰ κατραντζήσω καὶ νὰ τσακιστῶ στὸ πεζοδρόμιο, 50 μέτρα πιὸ χαμηλά!

Προχωροῦσα ἕνα - ἕνα πόντο. Σορνομουνα μὲ τὴν πλάτη καὶ κρατιόμουνα ἀπ' τὰ κεραμίδια μὲ τὰ γέρια καὶ μὲ τὶς σόλες τῶν παπουτσιῶν. Ἔφτασα στὴν ἄκρη τῆς σκεπῆς, γύρισα ἀλλιῶς καὶ κρεμάστηκα στὸ κενό.

Δεξιά μου, ἀσκετὰ μακρυά, ἔβλεπα τὴν κατάφωτη βεράντα, μὲ τὰ τραπέζια, τὴν κομψὴ πελωτεία, τὰ γκαρσόνια. Μὰ δὲ μποροῦσε κανεὶς νὰ μὲ δῆ, γιατὶ βρισκόμουν σὲ μιὰ ζώνη σκιᾶς.

Πάτησα στὴν κορνίζα, ποὺ περνοῦσε κάτω ἀπ' τὰ παράθυρα, κι' ἄρισα τὰ γέρια μου. Λίγο ἐλειψε νὰ χάσω τὴν ἰσορροπία μου, νὰ πέσω πρὸς τὰ πίσω. Ἀλλὰ κατάφερα νὰ κρατηθῶ.

Τὰ ὑπόλοιπα ἦταν εὔκολα. Δὲν εἶχα παρὰ νὰ προχωρήσω πάνω στὴν κορνίζα καὶ νὰ κυττάξω ἀπ' τὰ παράθυρα.

Τὰ δυὸ πρῶτα γραφεῖα ἦταν ἀ-

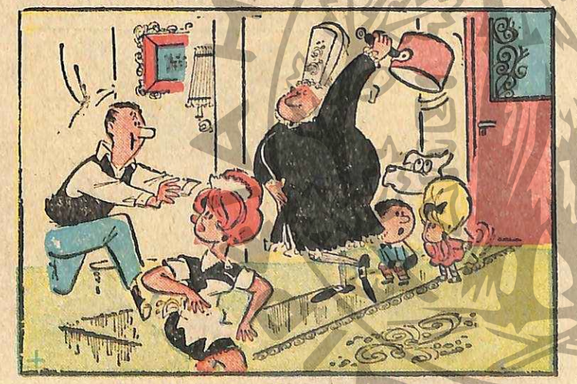

— Τώρα θὰ δῆς πῶς θὰ τὸν κάνῃ νὰ ἠσεμήσῃ!...

δειανά. Τὸ τρίτο παράθυρο ἦταν μεγαλύτερο. Στάθηκα κοντὰ του κι' ἔριξα μιὰ ματιὰ μέσα.

Ὁ Κορντὲζ καθότανε σὲ μιὰ πολυθρόνα, πίσω ἀπὸ ἕνα τεράστιο γραφεῖο, καὶ ξεφύλλιζε ἕνα κατάστιχο. Τὸ δωμάτιο ἦταν ἀπέραντο, ἐπιπλωμένο καὶ διακοσμημένο μὲ γοῦστο. Δίπλα στὸν Κορντὲζ βρισκόταν ἕνα τεράστιο χρηματοκιβώτιο.

Κύτταξα μερικὰ λεπτὰ αὐτὴ τὴ σκηνή. Ὅταν πιὰ ἔλεγα μὲ τὸ νοῦ μου πὼς ἔχανα τὴν ὥρα μου, κάποιος χτύπησε τὴν πόρτα, ἄνοιξε καὶ μπῆκε στὸ γραφεῖο.

Ἦταν στρουμπουλὸς καὶ χλωμός. Φοροῦσε ἕνα καλοραμένο σμόκιν, μ' ἕνα γαρύφαλο στὴ μπουτονιέρα καὶ κομψὰ μανικετσίδια μὲ διαμάντια. Ξανάκλεισε πίσω του τὴν πόρτα κι' ἔμεινε ἀκίνητος, περιμένοντας, μὲ τὰ μάτια καρφωμένα στὸν Κορντές.

Ἐκεῖνος σήκωσε ἐπιτέλους τὴ ματιά του ἀπ' τὸ κατάστιχο καὶ εἶπε, παγωμένα:

—Ἀκοῦστε, Ντόναχιου! Ἂν δὲν ἔχετε λεφτά, ἀφῆστε με ἥσυχο. Ἀρκετὰ σᾶς ἀνέχθηκα!

Ὁ ἄλλος ἔκανε μιὰ χειρονομία. Τὰ μάτια του προδίνανε ἕνα ἀνίσχυρο μῖσος.

—Ἐγὼ λεφτά, ἀπάντησε. Παρακαλῶ πολὺ νὰ λείπουν οἱ ἀναίδειες!

Ἔβγαλε ἕνα μάτσο χαρτονομίσματα καὶ τὰ πέταξε πάνω στὸ γραφεῖο.

—Εἶναι 1000 δολλάρια, πρόσθεσε. Θὰ πάρω δύο, αὐτὴ τὴ φορά.

Ὁ Κορντὲζ πῆρε τὰ λεφτά, τὰ μέτρησε καὶ τἄβαλε σ' ἕνα συρτάρι. Ἔπειτα σηκώθηκε καὶ πλησίασε στὸ χρηματοκιβώτιο. Στάθηκε ἔτσι ὥστε νὰ μὴ βλέπη ὁ Ντόναχιου τὸ συνδυασμὸ τῆς κλειδαριᾶς. Τ' ἄνοιξε, ἔβγαλε κάτι ἀπὸ μέσα, τὸ κλεισε πάλι καὶ ξαναγύρισε στὴ θέσι του.

Πέταξε πάνω στὸ γραφεῖο δυὸ φακελλάκια μὲ σπίρτα. Ὁ Ντόναχιου τ' ἄρπαξε, τ' ἄνοιξε καὶ τὰ ἐξέτασε καλά. Τὰ φύλαξε ὕστερα στὴν τσέπη τοῦ γιλέκου του καὶ βγῆκε, χωρὶς νὰ προφέρη λέξι. Ὁ Κορντὲζ ξανάπιασε τοὺς λογαριασμούς του στὸ κατάστιχο.

Ἔμεινα γιὰ πολὺ ἀκόμη στὸ παρατηρητήριό μου. Μέσα σὲ μισὴ ὥρα, μπῆκαν ἄλλα δυὸ πρόσωπα: μιὰ χοντρὴ ἡλικιωμένη κυρία κι' ἕνας νεαρός, σχεδὸν παιδί. Καθένας τους ἔδωσε 500 δολλάρια καὶ πῆρε ἕνα φακελλάκι. Ὁ Κορντὲζ τοὺς φερνότανε σὰν νὰ τοὺς ἔκανε κάποια ἐξαιρετικὴ χάρι.

Ἦταν τώρα 10 παρὰ 10'. Θυμήθηκα τὸ ραντεβού μου μὲ τὴ Μάργκοτ Κοῆντυ.

Ἔσκυψα καὶ κύτταξα κάτω. Τρία μέτρα χαμηλότερα, ἀριστερά, βρισκόταν τὸ μπαλκόνι μιᾶς κάμαρας τοῦ ξενοδοχείου. Ἡ μπαλκονόπορτα δὲν ἦταν φωτισμένη.

Σκέφθηκα πὼς ἦταν ὁ εὐκολώτερος κι', ὁ ἀσφαλέστερος δρόμος γιὰ νὰ τὸ σκάσω...

Πέρασα μὲ τὰ τέσσερα κάτω ἀπ' τὸ παράθυρο τοῦ Κορντὲζ κι' ἔφτασα πάνω ἀκριβῶς ἀπ' τὸ μπαλκόνι. Κάθησα στὴν κορνίζα, γύρισα ἀλλοιῶς, κρεμάστηκα στὸ κενὸ κι' ἄρισα τὰ χέρια μου.

Ἔπεσα στὸ μπαλκόνι, χωρὶς νὰ χτυπήσω. Δὲ δυσκολεύτηκα νὰ πραγιάσω τὴ μπαλκονόπορτα. Μπῆκα στὴν κάμαρα. Ἡ πόρτα ἦταν ξεκλεῖστο. Τὴν ἄνοιξα καὶ κύτταξα ἔξω. Ὁ διάδρομος ἦταν ἀδειανός. Προχώρησα μέχρι τὸ ἀσανσέρ.

Τὰ εἶχα καταφέρει μιὰ χαρά!

ΚΕΦΑΛΑΙΟΝ Θ'.

Στὶς 10 καὶ 5', ἡ Μάργκοτ Κοῆντυ βγῆκε ἀπ' τὸ ξενοδοχεῖο. Φοροῦσε μιὰ πράσινη τουαλέτα, μὲ χρυσὲς παγιέτες καὶ μὲ ἀνοιχτὸ ντεκολτέ. Ἕνα κολλιὲ ἀπὸ χοντρὰ σμαράγδια ἔλαμπε στὸ λαιμό της. Ἦταν γοητευτική, ὅπως πάντα.

Προχώρησα μὲ τὴ Μπουὲν μου ὣς τὴν πόρτα τοῦ ξενοδοχείου, σταμάτησα καὶ κατέβηκα.

— Καλησπέρα, εἶπα. Ἐπιτρέψτε μου νὰ σᾶς πῶ πὼς εἶσαστε ὑπέροχη!

Μοῦ χαμογέλασε. Τὰ μάτια της λάμπανε ζωηρά.

—Ἔβαλα αὐτὸ τὸ φόρεμα ἐπίτηδες γιὰ σᾶς, ἀπάντησε. Χαίρω πολὺ ποὺ σᾶς ἀρέσει.

— Σᾶς κάνει κοῆκλα τῆς βιτρίνας!... Ἔχετε τ' αὐτοκίνητό σας;

—Ὄχι. Θὰ πᾶμε νὰ σᾶς δείξω τὴ βιλλίτσα κι' ὕστερα θὰ μὲ φέρετε πίσω, ἂν δὲ σᾶς κάνη κόπο.

— Πολὺ εὐχαρίστως!

Κράτησα ἀνοιχτὴ τὴν πόρτα, γιὰ ν' ἀνεβῆ στὴ Μπουὶκ. Κάθησα κι' ἐγὼ στὴ θέσι μου καὶ ξεκίνησα. Ἡ Μάργκοτ μὲ ὁδήγησε ποιὸ δρόμο νὰ πάρω.

Κουβεντιάζαμε, σ' ὅλη τὴ διαδρομή. Μοῦ εἶπε πὼς τὸ σπίτι ποὺ πηγαίναμε, δὲν ἦταν δικό της, ἀλλὰ τοῦ πατέρα της, κι' ὅτι τῆς τὸ δάνειζε.

— Θὰ χαρῆ πολὺ ποὺ θὰ μ' ἔχη νοικάρη! παρατήρησα γελῶντας.

— Μὰ δὲν πρόκειται νὰ τὸ μάθη. Πιστεύει πὼς τὸ χρησιμοποιῶ ἐγώ.

Πήραμε ἕνα δρομάκι ἀνώμαλο, ποὺ κατέβαινε πρὸς τὴ θάλασσα, ἀνάμεσα στὶς φοινικές.

— Τί ἔρημο μέρος!... μουρμούρισα.

— Γι' αὐτὸ ἀκριβῶς μ' ἄρεσε. Ἂν εἴχατε ζήσει στὸ Σαὶν-Ραφαὲλ τόσον καιρό, ὅσο ἐγώ, θ' ἀποζητούσατε τὴ μοναξιά.

Προχωρήσαμε ἄλλα 500 μέτρα καὶ φτάσαμε στὴ βιλλίτσα. Σταμάτησα.

— Ἔχετε ἕνα κλεφτοφάναρο; μὲ ρώτησε ἡ Μάργκοτ. Γιὰ νὰ βρῶ τὸ γενικὸ διακόπτη...

Ἤπρα ἀπὸ τ' αὐτοκίνητο ἕνα ἠλεκτρικὸ φανάρι, τ' ἄναψα καὶ τὴν ἀκολούθησα στὴν ἀλλέα ποὺ ὁδηγοῦσε στὸ σπιτάκι.

— Τί εἶναι, ἐκεῖ πέρα; ρώτησα τὴ Μαργκό, ποὺ ἔψαχνε γιὰ τὰ κλειδιὰ της.

Καὶ τῆς ἔδειξα τὰ φῶτα μιᾶς μακρυνῆς βίλλας, πάνω σ' ἕνα ὕψωμα, δίπλα στὴ θάλασσα.

— Τὸ Ἀρρόου Πόϊντ.

— Τὸ σπίτι τοῦ Χάν;

— Ναί.

Ἄνοιξε τὴν πόρτα, ψαχούλεψε λίγο κι' ἄναψε τὸ φῶς.

Εἶδα μιὰ μεγάλη σάλλα, πλούσια ἐπιπλωμένη, μ' ἕνα μικρὸ μπὰρ σὲ μιὰ γωνιά, ἕνα ραδιόφωνο μὲ τηλεόρασι, ἀρκετὲς ἄνετες πολυθρόνες κι' ἕνα ντιβάνι. Τὸ δάπεδο ἦταν μωσαϊκό, μπὲ καὶ ἄσπρο. Προχώρησα καὶ στάθηκα στὴ μέση τῆς κάμαρας.

— Θαῦμα! φώναξα.

Ἡ κοπέλλα ἄνοιξε τὶς μπαλκονόπορτες κι' ἄναψε τὰ φῶτα μιᾶς ἀπέραντης βεράντας.

—Ἀλήθεια, σᾶς ἀρέσει; μὲ ρώτησε χαμογελῶντας.

Κυττάζοντάς την, ἔνοιωθα τὸ αἷμα νὰ βράζη στὶς φλέβες μου.

— Εἶναι θαῦμα, σᾶς λέω!

Τὸ μπαράκι εἶχε ὅλων τῶν εἰδῶν τὰ πιστά. Ἡ Μάργκοτ ἄνοιξε ἕνα μικρὸ ψυγεῖο κι' ἔβγαλε μιὰ μποτίλια σαμπάνια.

— Πρέπει νὰ τὸ γιορτάσουμε, εἶπε. Ξεβοηθῶστε την ἐσεῖς. Ἐγὼ πάω νὰ φέρω ποτήρια.

Βγῆκε καὶ ξαναγύρισε μὲ δυὸ ποτήρια τῆς σαμπάνιας. Τὰ γέμισα καὶ τσουγκρίσαμε.

— Θὰ πιοῦμε γιὰ τὴ γνωριμία μας, εἶπε ἡ Μάργκοτ, μὲ μάτια λαμπερά. Ἀπ' ὅσους ἄντρες ἔχω γνωρίσει, εἰσαστε ὁ πρῶτος ποὺ δὲ νοιάζεστε ἂν εἶμαι πλούσια ἢ φτωχή.

— Μπᾶ! Πῶς τὸ καταλάβατε; Ρούφηξε τὴ σαμπάνια της κι' ἀπάντησε:

— Τὸ ξέρω Πηγαίνετε τώρα νὰ ἐπισκεφθῆτε τὸ καινούργιο σας σπίτι. Ἀργίστε ἀπ' τὴν κρεβατοκάμαρα. Θὰ μοῦ πῆτε ὕστερα πῶς σᾶς φάνηκε.

Βύθισα τὴ ματιά μου στὴ δική της. Τὰ μάτια της εἶχαν μιὰ ἔκφρασι αἰνιγματική.

Κάτι μοὔλεγε πὼς δὲν εἶχε ἔρθει μονάχα γιὰ νὰ μοῦ δείξη τὸ σπίτι...

Ἡ κρεβατοκάμαρα ἦταν ὡραία, κομψή, μὲ χρώματα μπὲζ καὶ πράσινο. Τὸ διπλανὸ μπάνιο ἐμοιαζε μὲ κεῖνα ποὺ βλέπομε στὰ φίλμ...

Ξαναγύρισα στὸ λίβινγκ-ρούμ. Ἡ Μάργκοτ εἶχε ξαπλωθῆ στὸ ντιβάνι καὶ κύτταζε τὴ θάλασσα, ποὺ σπιθοβολοῦσε στὸ φῶς τοῦ φεγγαριοῦ.

— Σᾶς ἄρεσε; μὲ ρώτησε, χωρὶς νὰ μὲ κυττάξη.

—Ἀλήθεια, θέλετε νὰ μείνω ἐδῶ;

— Γιατί ὄχι; Δὲν τὸ χρησιμοποιῶ, γιὰ τὴν ὥρα.

Κάθησα σὲ μιὰ πολυθρόνα, κοντά της. Αὐτὸ τὸ τέτ—ἀ—τὲτ μαζί της, στὸ μοναχικὸ σπιτάκι, μοῦφερνε μιὰ γλυκειὰ ζαλάδα...

Γύρισε, μὲ κύτταξε καὶ μὲ ρώτησε:

—Πῶς πάει ἡ ἐρευνά σας; Προχωρεῖ;

—Ὄχι καὶ τόσο. Μὰ πῶς μπορῶ νὰ σκεφθῶ τὴ δουλειά μου, ὅταν μοῦ τυγχάνουν τέτοια πράγματα;

— Δηλαδή; Τί σᾶς ἔτυχε;

— Νά... αὐτὸ τὸ σπιτάκι... ἐσεῖς...

Τὰ μάτια της μείνανε καρφωμένα στὰ δικά μου. Σώπασε λίγο. Ὕστερα σηκώθηκε καὶ εἶπε:

— Πάω νὰ μπάνιο. Θἀρθῆτε καὶ σεῖς;

— Μὲ μενάλη μου χαρά. Νὰ φέρω μιὰ στιγμὴ τὴ βαλίτσα μου ἀπὸ τ' αὐτοκίνητο...

Ὅταν ξαναγύρισα, τὴ βρῆκα στὴν κρεβατοκάμαρα, ὄρθια μπροστὰ στὸ μεγάλο καθρέφτη. Εἶχε βγάλει τὸ φόρεμά της κι' εἶχε φορέσει ἕνα ἄσπρο ντεζαμπιγιέ, Ἀνασήκωνε τὰ μαλλιά της μὲ τὰ δυό της χέρια.

Γύρισε σιγὰ - σιγὰ καὶ μὲ κύτταξε. Τὰ μάτια της εἶχαν τὴν ἔκφρασι τῆς γυναίκας ποὺ προσφέρεται.

— Μὲ βρίσκετε ὄμορφη; μουρμούρισε.

— Περισσότερο ἀπὸ ὄμορφη! Προσπάθησα ἀπελπισμένα νὰ ξαναβρῶ τὴν ψυχραιμιά μου, ν' ἀποφύγω κάτι γιὰ τὸ ὁποῖο θὰ μετάνοιωνα ἴσως τ' ἄλλο πρωΐ.

—Ἂς ἀφίσουμε γιὰ ἄλλη φορὰ τὸ μπάνιο. Ψιθύρισα μὲ δυσκολία. Καλλίτερα νὰ σᾶς πάω στὸ σπίτι σας... Μπορεῖ νὰ τὸ μετανοιώσουμε...

Κούνησε τὸ κεφάλι της.

— Ποτὲ δὲ μετανοιώνω γιὰ ὅ,τι κάνω, πρόφερε.

Καὶ ἤρθε πιὸ κοντά μου, κυττάζοντάς με πάντα στὰ μάτια...

★

— Δός μου ἕνα τσιγάρο, μουρμούρισε ἡ Μάργκοτ στὰ σκοτεινά.

Ψαχούλεψα πάνω στὸ κομμοδίνο. Βρῆκα τὸ πακέτο μου, ἔβγαλα ἕνα τσιγάρο καὶ τῆς τὸ πρόσφερα. Ὕστερα τῆς ἔδωσα φωτιά. Ἡ μικρὴ φλόγα τοῦ ἀναπτῆρα φώτισε τὸ ξανθό της κεφάλι, πάνω στὸ μαξιλάρι. Τὸ πρόσωπό της εἶχε μιὰ ἔκφρασι ἤρεμη. Κι' ὅταν συναντήθηκαν οἱ ματιές μας, μοῦ χαμογέλασε.

Ξανάκλεισα τὸν ἀναπτῆρα. Δὲν ἔβλεπα τώρα, παρὰ τὴν ἄκρη τῆς μύτης της καὶ τὴ φωτιὰ τοῦ τσιγάρου.

—Ἀναρωτιέμαι τί θὰ σκέπτεσαι γιὰ μένα, μοῦ εἶπε σὲ λίγο. Δὲν εἶμαι καμμιὰ εὐκολη κοπέλλα... μὰ μοῦ συμβαίνει κάποτε νὰ μὴ μπορῶ νὰ κοατηθῶ... Ἀπ' τὴν πρώτη στιγμὴ ποὺ σὲ εἶδα, ἔνοιωσα κάτι ποὺ εἶχα καιρὸ νὰ τὸ νοιώσω. Καὶ γιὰ τὸ ἀποτέλεσμα... Τ' ποθέτω πὼς δὲ μὲ πιστεύεις... κι' ὅμως εἶν' ἡ ἀλήθεια. Ἦταν μιὰ τρελλή, ἀκαταγίκητη παρόρμησι... Τώρα εἶμαι εὐτυχισμένη... περισσότερο ἀπ' ὅσο περίμενα. Ἠσουν ὑπέροχος!...

Εἶχαν ἐξελιχθῆ ὅλα τόσο γοργά, ὥστε δὲν εἶχα ἀκόμα συνέλθει...Τὰ λόγια της μ' εὐχαριστοῦσαν, συγχρόνως ὅμως καταλάβαινα πὼς εἶχα πέσει πολὺ εὔκολα στὴν ἀγκαλιά της. Δὲν πίστευα πὼς μπορούσε ἀκόμα νὰ μὲ παρασύρη ἔτσι τὸ πάρος...

Ἀνασηκώθηκα λίγο, ἔσκυψα πάνω της καὶ τὴ φίλησα.

— Καὶ σὺ ἤσουν θαῦμα! τῆς μουρμούρισα.

Πέρασε τὰ δάχτυλά της ἀνάμεσα στὰ μαλλιά μου, Σηκώθηκε ὕστερα καὶ βγῆκε ἀπ' τὴν κάμαρα. Φόρεσα τὴ ρόμπα μου καὶ τὴν ἀκολούθησα.

Εἶχε σταθῆ κοντὰ στὴ μπαλκονόπορτα καὶ κύτταζε τὴ θάλασσα. Γυρνὴ κι' ἀκίνητη, ἔμοιαζε σὰν νεράϊδα, στὸ φῶς τοῦ φεγγαριοῦ.

— Πᾶμε νὰ κάνουμε μπάνιο ; μοῦ πρότεινε πιάνοντάς με ἀπ' τὸ χέρι. Ὕστερα πρέπει νὰ φύγω. Τί ὥρα εἶναι;

— Περασμένες 2.

— Θὰ κολυμπήσουμε πέντε λεπτὰ κι' ἔπειτα θὰ ντυθοῦμε.

Τρέξαμε στὴν ἀμμουδιά, σὰν παιδιὰ καὶ βρυτήξαμε στὴ θάλασσα. Τὸ νερὸ ἦταν χλιαρό. Ἡ σιωπὴ μᾶς τύλιγε, σὰ νὰ ἤμαστε οἱ μοναδικοὶ κάτοικοι τῆς Γῆς...

Ξαναγυρίσαμε ὕστερα στὸ σπιτάκι, πιασμένοι ἀπ' τὸ χέρι. Μοῦ πρόσφερε τὰ χείλη της.

— Θὰ ξανάρθω. Λιού μοῦ εἶπε. Θέλεις;

— Μὲ ρωτᾶς;... Μπορεῖ ποτὲ νὰ πῶ ὄχι;

— Θὰ μὲ συνοδέψῃς τώρα ὣς τὸ σπίτι μου;

— Γιατί δὲ μένεις ἐδῶ τὴ νύχτα; τῆς πρότεινα.

Ἔγνεψε ὄχι.

— Δὲ μπορῶ. Μὴ νομίζῃς πὼς δὲν τὸ θέλω κι' ἐγώ. Μὰ θὰ τὸ μάθη ὁ μπαμπᾶς ἀπ' τὴν καμαριέρα μου. Αὐτὸς τὴν πληρώνει.

Ἀναστέναξα κι' ἄρισα νὰ ντύνωμαι. Ἑτοιμάστηκα γρήγορα καὶ τὴν περίμενα, καθισμένος στὸ κρεβάτι.

— Ξέρεις, τῆς εἶπα, θἄπρεπε νὰ σοῦ πληρώνω νοῖκι. Μπορῶ νὰ σοῦ δίνω 30 δολλάρια τὴ βδομάδα. Θὰ τἄχης γιὰ χαρτζηλίκι σου.

Γέλασε, κούνησε τὸ κεφάλι της κι' ἀπάντησε:

— Εἶναι πολὺ εὐγενικὸ ἐκ μέρους σου, ἀλλὰ δὲν ἔχω ἀνάγκη... Εἶμαι εὐτυχισμένη ποὺ βρίσκεσαι ἐδῶ καὶ δὲ θέλω νὰ μὲ πληρώνῃς.

Τελείωσε τὸ ντένισμά της, ἔριξε μιὰ τελευταία ματιὰ στὸν καθρέφτη καὶ εἶπε:

— Πᾶμε τώρα.

Ἔσβυσα τὰ φῶτα καὶ τὴν ἀκολούθησα. Κλείδωσα τὴν ἐξώπορτα, φύλαξα στὴν τσέπη μου τὸ κλειδὶ κι' ἀνέβηκα στ' αὐτοκίνητο.

Ἐνῶ σωφάριζα, σκεπτόμουν πὼς ἦταν εὐχαρία νὰ τῆς κάνω μερικὲς ἐρωτήσεις. Ἤθελα προπάντων νὰ διαφωτίσω ἕνα σημεῖο.

— Δὲν ξέρεις λοιπὸν γιὰ ποιό λόγο ὁ πατέρας σου προσέλαβε ἕνα ἰδιωτικὸ ντέτεκτιβ; τὴ ρώτησα μ' ἀδιάφορο τόνο.

Ἀνασκίρτησε ἐλαφρά, γύρισε καὶ μὲ κύτταξε.

— Τώρα ποὺ ἔγινα δική σου, ἐλπίζεις πὼς θὰ μὲ κάνῃς ὅ,τι θέλεις, εἶπε.

—Ὄχι. Δὲν εἶσαι ὑποχρεωμένη νὰ μοῦ ἀπαντήσῃς.

Σώπασε γιὰ ἕνα λεπτὸ κι' ἐπιτέλους πρόφερε:

— Δὲν ξέρω, ἀλλὰ μπορῶ γὰ τὸ μαντέψω. Ἴσως ἀνάθεσε στὸ συνέταιρό σου νὰ παρακολουθῆ τὴ γυναῖκα του.

— Εἶχε λόγους νὰ τὴν παρακολουθῆ;

— Φαντάζομαι ναί. Ἀπορῶ μάλιστα πῶς δὲν τὄκανε νωρίτερα... Ἡ μητρυιά μου ἔπιασε ἕνα σωρὸ φίλους. Τώρα ἔχει αὐτὸ τὸν ἀπαίσιο Τρίσμπυ. Ὁ μπαμπᾶς δὲν τ' ἀνέχεται πιά... Καλλίτερα νὰ χωρίσῃ. Θὰ μπορέσω τότε νὰ ξαναγυρίσω στὸ σπίτι.

— Ἀ, τὸ θέλεις;

— Σὲ ποιόν ἀρέσει νὰ τὸν διώχνουν ἀπ' τὸ σπίτι του;... Βλέπεις, ἡ Μπρίτζετ κι' ἐγὼ δὲ μποροῦμε νὰ ζήσουμε μαζί.

— Γιατί εἶπες πὼς ὁ Τρίσμπυ εἶναι «ἀπαίσιος»;

— Μὰ ναί, εἶναι συχαμερός! Τἄχει συνήθεια νὰ χωρίζῃ ἀντρόγυνα.

Σώπασα γιὰ ἕνα λεπτό. Ὕστερα ρώτησα:

— Μήπως τυχὸν ὁ πατέρας σου ἔβαλε τὸ Σέπεϋ νὰ παρακολουθῆ ἐσένα;

Πέταξε τὸ ἀποτσίγαρό της ἀπὸ τ' ἀνοιχτὸ παράθυρο.

— Δὲ χρειαζόταν νὰ πληρώσῃ ντετέκτιβ γι' αὐτό, ἀπάντησε. Ἀφοῦ κάνει τὸν κατάσκοπο ἡ καμαριέρα μου... Ὁ μπαμπᾶς μ' ἄφησε νὰ πιάσω τὸ διαμέρισμα, μὲ τὸν ὅρο πὼς θὰ τὴν πάρω μαζί μου... Ὄχι, ὄχι! Σίγουρα, πλήρωσε τὸ συνέταιρό σας γιὰ νὰ παρακολουθῆ τὴ Μπρίτζετ.

— Αὐτὸ πιστεύω κι' ἐγώ.

Σωπάσαμε πάλι. Σὲ λίγο, ἡ Μάργκοτ μὲ ρώτησε:

— Σκοπεύεις νὰ τὴν παρακολουθήσῃς καὶ σύ;

—Ὄχι, δὲν ὑπάρχει λόγος. Δὲν πιστεύω νάναι ἀνακατεμένη στὴ δολοφονία τοῦ Σέπεϋ. Εἶμαι βέβαιος πὼς, ἐνῶ ὁ συνέταιρός μου τὴν παρακολουθοῦσε, βρῆκε κάτι ἄσχετο μ' αὐτήν. Κάτι σπουδαῖο. Κι' ἐπειδὴ κατάλαβε ἀμέσως τὴ σημασία του, τὸν σκοτώσανε... Ἴσως νὰ τ' ἀνακάλυβε ἀμέσως τὴ λέσχη «Μουσκεταίρ». Ὁ διευθυντής της εἶναι γκάνγκστερ... κι' ἂς ἔχη τέτοιο ὡραῖο μαγαζί, μὲ διαλεχτὸ πελατεία.

— Γιατί δὲν κάνεις μιὰ ἄλλη σκέψι; Ἂν ὁ Σέπεϋ εἶχε συγκεντρώσει ἀρκετὲς ἀποδείξεις γιὰ νὰ πάρη διαζύγιο ὁ μπαμπᾶς, ἡ Μπρίτζετ θἄμενε ἀπένταχτη. Γιατὶ δὲν ἔχει ἀτομικὴ της περιουσία. Φυσικά, δὲ θὰ τῆς ἄρεσε καθόλου, αὐτό.

— Θὲς νὰ πῆς ὅτι μπορεῖ νὰ σκότωσε αὐτὴ τὸ Σέπεϋ;

—Ὄχι ἡ ἴδια, ἀλλὰ ὁ Τρίσμπυ. Αὐτὸς εἶναι ἱκανὸς γιὰ ὅλα. Σοῦ τὸ λέω ἐγὼ ποὺ τὸν ξέρω. Ἂν φοβήθηκε πὼς ἡ Μπρίτζετ δὲ θἄχε πιὰ λεφτὰ γιὰ νὰ τοὺς συντηρῆ, μπορεῖ νὰ σκότωσε τὸ Σέπεϋ.

Ἦταν μιὰ ὑπόθεσι ποὺ δὲν τὴν εἶχα ἀντιμετωπίσει ἀκόμη...

— Πρέπει νὰ τὸν γνωρίσω, εἶπα. Ποῦ μπορῶ νὰ τὸν βρῶ;

—Ἐχει ἕνα σπιτάκι στὸ λόφο, ἔξω ἀπ' τὴν πόλι. Τὸ λένε «Ἀσπρο Πύργο»... Ἐκεῖ πηγαίνει ὅλες τὶς κατακτήσεις του. Γιατὶ δὲν τἄχει μονάχα μὲ τὴ Μπρίτζετ. Κάθε γυναῖκα τοῦ κάνει, ἀρκεῖ μονάχα νἄχη λεφτά.

Εἴχαμε φτάσει πιὰ στὸ σπίτι της. Σταμάτησα ἀπ' ἔξω.

— Καληνύχτα! μοῦ εἶπε, ναϊδεύοντάς μου τὸ χέρι. Θὰ σοῦ τηλεφωνήσω... Φυλάξου ἀπ' τὸν Τρίσμπυ!

— Μὴ σὲ νοιάζῃ γιὰ μένα. Δὲν ἔχω φόβο... Περιμένω τηλεφώνημά σου.

Πῆγα νὰ κατεβῶ ἀπὸ τ' αὐτοκίνητο, ἀλλὰ μ' ἐμπόδισε:

—Ὄχι, ὄχι. Ἡ καμαριέρα μου θὰ παραμονεύῃ, στὸ παράθυρο. Καλλίτερα νὰ μὴ σὲ δῆ. Καληνύχτα. Λιού.

Ἔσκυψε κι' ἄγγιξε τὸ μάγουλό μου μὲ τὰ χείλη της. Ὕστερα κατέβηκε ἀπὸ τ' αὐτοκίνητο καὶ μπῆκε γρήγορα στὸ σπίτι.

Ξεκίνησα πάλι γιὰ τὸ σπίτι μου. Στὸ δρόμο, προσπαθοῦσα νὰ βάλω σὲ τάξι τὶς σκέψεις μου.

Γιὰ ἕνα κάποιο λόγο, τὸ φακελλάκι ποὺ εἶχα βρῆ στὴ βαλίτσα τοῦ Σέπεϋ, φαινόταν ν' ἀξίζῃ 500 δολλάρια. Ὁ Κορντὲζ εἶχε δώσει τρία τέτοια σὲ τρία διάφορα πρόσωπα καὶ εἶχε πάρει 500 δολλάρια ἀπ' τὸ καθένα.

Ἦταν φυσικὸ νὰ ὑποθέσῃ κανεὶς πὼς ὁ Σέπεϋ εἶχε βρῆ τὰ σπίρτα, ἢ τὰ εἶχε κλέψει ἀπὸ κάποιον. Αὐτὸς ὁ κάποιος εἶχε ἀναστατώσει ὕστερα τὴν κάμαρα τοῦ Σέπεϋ καὶ τὴ δική μου. Στὴν πρώτη εἶχε ἀποτύχει, εἶχε βρῆ ὅμως τὰ σπίρτα στὴ θέσι τους κι' εἶχε ἀφίσει στὴ θέσι τους ἕν' ἄλλο φακελλάκι—μὲ τὴν ἐλπίδα πὼς δὲ θἀ εἶχα προσέξει τοὺς τυπωμένους ἀριθμούς.

Συνεπῶς, οἱ ἀριθμοὶ αὐτοὶ εἶχαν κάποια σημασία. Ποιός ξέρει; Ἴσως τὰ σπίρτα αὐτὰ νὰ εἶχαν προκαλέσει τὸ θάνατο τοῦ Σέπεϋ.

Μοῦ φαινόταν πὼς βρισκόμουνα στὸν καλὸ δρόμο. Χρειαζόμουν ὅμως κι' ἄλλες πληροφορίες.

Κατὰ τὶς 3 παρὰ τέταρτο, ἔφτασα στὴ βιλλίτσα. Ἤμουν κατακουρασμένος. Θέλησα ὡστόσο νὰ πιῶ ἕνα οὐΐσκυ μὲ σόδα, ποὺν πλαγιάσω. Καθὼς πήγαινα πρὸς τὸ μπάρ, εἶδα ξαφνικὰ πάνω σ' ἕνα τραπεζάκι κάτι ποὺ τράβηξε τὴν προσοχή μου.

Ἦταν ἡ μικρὴ βραδυνὴ τσάντα τῆς Μάργκοτ, ἀπὸ μαῦρο καστόρι, σὲ σχῆμα κογχυλιοῦ.

Τὴν πῆρα καὶ τὴν ἄνοιξα μηχανικά. Εἶχε μέσα μιὰ χρυσὴ πουντριέρα κι' ἕνα μεταξωτὸ μαντήλι. Κάτω ἀπ' τὸ μαντήλι, βρῆκα ἕνα φακελλάκι μὲ σπίρτα!

Ἔμεινα μιὰ στιγμὴ σὰν ἀπολιθωμένος. Ὕστερα ἄνοιξα τὸ φακελλάκι. Εἶχε μόνο 12 σπίρτα. Τ' ἄλλα εἶχαν κοπῆ. Κυττάζοντάς τα δὲ ἀπὸ κοντά, εἶδα πὼς εἶχαν ἀριθμοὺς στὸ πίσω μέρος τους, ἀπὸ 0451148 ἕως 04511160!

Ἤξερα τώρα πὼς ἦταν τὸ ἴδιο φακελλάκι ποὺ εἶχα βρῆ στὴ βαλίτσα τοῦ Σέπεϋ, ποὺ εἶχα κρύψει κάτω ἀπ' τὸ γιλὲ καὶ ποὺ μοῦ εἶχαν κλέψει... Καθὼς τὸ κύτταζα,

χτύπησε τὸ τηλέφωνο. Σήκωσα τὸ ἀκουστικό, μαντεύοντας ποιός μοῦ τηλεφωνοῦσε.

—Ἐσὺ εἶσαι, Λιού; ρώτησε ἡ φωνὴ τῆς Μάργκοτ, λίγο λαχανιασμένη.

— Ξέρω τί θέλεις, τὴν ἔκοψα. Κάτι ἔχασες.

— Ναί, τὸ τσαντάκι μου. Τὸ ἔχεις ἐσύ;

— Εἶν' ἐδῶ, πάνω σ' ἕνα τραπέζι.

—Ὡραῖα! Δὲ θυμόμουνα ποῦ τὸ εἶχα ξεχάσει... Θὰ περάσω νὰ τὸ πάρω αὔριο τὸ πρωΐ... ἐκτὸς ἂν μπορῇς ἐσὺ νὰ μοῦ τὸ φέρῃς.

— Ἔννοια σου, θὰ σοῦ τὸ φέρω τὸ πρωΐ.

— Σ' εὐχαριστῶ, ἀγάπη μου... Ξέρεις κάτι, Λιού; Σὲ σκέπτομαι πολύ...

— Κι' ἐγὼ τὸ ἴδιο... ἀπάντησα, ἐνῶ τὰ δάχτυλά μου παίζανε μὲ τὸ φακελλάκι, μέσα στὴν τσέπη μου.

— Καληνύχτα, Λιού.

— Καληνύχτα.

★

Τ' ἄλλο πρωΐ, ξύπνησα κατὰ τὶς 10. Πῆρα τὸν καφέ μου στὴ βεράντα, ἀπ' ὅπου φαινόταν πάνω στὸ ὕψωμα ἡ σχολὴ κεραμικῆς — ἕνα μακρὺ καὶ χαμηλὸ κτίριο, μὲ ἄσπρους τοίχους καὶ μπλὲ σκεπή. Ἀποφάσισα νὰ πάω ὡς ἐκεῖ καὶ νὰ ρίξω μιὰ ματιά, ἀνακατεμένος μὲ τοὺς τουρίστες.

Ἔκανα ἕνα μπάνιο στὴ θάλασσα, ντύθηκα καὶ ξεκίνησα γιὰ τὸ Ἀρρόυου Πόϊντ.

Ἦταν τώρα 11 καὶ τέταρτο. Θὰ ὑπῆρχαν ἀρκετοὶ τουρίστες, αὐτὴ τὴν ὥρα.

Ἀκολούθησα τὸν παραλιακὸ δρόμο, ὡς μιὰ διασταύρωσι, ὅπου ἔγραφε μιὰ πινακίδα μὲ βέλος: «Σχολὴ κεραμικῆς. Τὰ ὡραιότερα καὶ πρωτοτυπότερα σχέδια».

Καθὼς ἔμπαινα στὸ ἄλλο δρομάκι, πέρασε δίπλα μου ἕνα μεγάλο αὐτοκίνητο, γεμάτο τουρίστες ποὺ χαλοῦσαν τὸν κόσμο. Καί, σ' ὅλη τὴν ὑπόλοιπη διαδρομή, ἔτρωγα τὴ σκόνη του.

Βρῆκα σταματημένα ἔξω ἀπ' τὴ «σχολὴ» ἕξη ἄλλα αὐτοκίνητα. Ἕνας γεροντάκος μὲ ἄσπρη βέστα καὶ μ' ἕνα σῆμα στὸ πέτο, πλησίασε καὶ μοῦδωσε ἕνα εἰσιτήριο. Τὸ πλήρωσα ἕνα δολλάριο.

Ἀπὸ μιὰ περιστροφικὴ πόρτα, μπῆκα μὲ μιὰ ἀπέραντη αἴθουσα γεμάτη βάζα καὶ ἄλλα τέτοια εἴδη, κάθε χρώματος καὶ ποιότητος, πήλινα ἢ πορσελάνινα.

Οἱ πωλήτριες — κοπέλλες μὲ ἄσπρη μπλούζα καὶ μὲ τὸ σῆμα τοῦ καταστήματος— κύτταζαν βαρυεστημένες τοὺς τουρίστες. Σκέφθηκα πὼς ἡ Τέλμα Κοῦπερ ἦταν, μέχρι χτές, μιὰ ἀπ' αὐτές...

Στὸ βάθος τῆς σάλλας, ὑπῆρχε μιὰ πόρτα, σκεπασμένη μὲ βυσινιὰ κουρτίνα. Μιὰ ξανθούλα καθότανε δίπλα της, μ' ἕνα ὕφος θανάσιμης πλήξεως.

Παρακολούθησα τί ψωνίζανε οἱ τουρίστες. Ἦταν ὅλα ἀπαίσια καὶ πανάκριβα.

Στὸ μεταξύ, δὲν ἄφηνα ἀπ' τὰ μάτια μου τὴν πόρτα τοῦ βάθους. Ἴσως οἱ σοβαρὲς ὑποθέσεις μαγνὶ'ονταν ἐκεῖ μέσα. πίσω ἀπὸ ἐκείνη τὴν κουρτίνα...

Ξαφνικά, παρεμέρισε τὴν κουρτίνα καὶ βγῆκε μιὰ ἡλικιωμένη γυρία, φορτωμένη μὲ διαμαντικά. Ἡ ξανθούλα τὴν κύτταξε μ' ἀδιαφορία. Ἡ γοηὰ κυρία διάσχισε τὴν αἴθουσα καὶ βγῆκε. Τὴν εἶδα ἀπὸ ἕνα παράθυρο ν' ἀνεβαίνῃ σὲ μιὰ «Κάντιλακ» μὲ σωφὲρ ποὺ τὴν περίμενε.

— Δὲν ἔχετε τίποτ' ἄλλο ἀπ' αὐτὲς τὶς ἀηδίες; ρώτησα μιὰ πωλήτρια μὲ ἀναστηκωμένη μυτίτσα. Θέλω νὰ κάνω ἕνα γαμήλιο δῶρο.

— Καὶ δὲ βρήκατε τίποτα ποὺ νὰ σᾶς ἀρέσῃ;

— Κυττάχτε γύρω σας... Βλέπετε κάτι ποὺ θὰ θέλατε νὰ σᾶς

10 ΧΡΟΝΙΑ ΝΕΩΤΕΡΗ !!

Δώστε ΣΤΟ ΣΩΜΑ ΣΑΣ ΤΗΝ ΙΔΕΩΔΗ ΓΡΑΜΜΗ

Ἐξαφανίστε
τὴν ΚΥΤΤΑΡΙΤΙΔΑ
τὴν ΠΑΧΥΣΑΡΚΙΑ
τὸ ΑΝΩΜΑΛΟ ΠΑΧΟΣ
μὲ τὸν καταπληκτικὸ ΓΑΛΛΙΚΟ ΣΠΟΓΓΟ Tal

Κατασκευασμένο ἀπὸ τὰ εἰδικῶς ἐπεξεργασμένα θαλάσσια «ΦΥΚΟΥΣ ΚΡΙΣΠΟΥΣ»

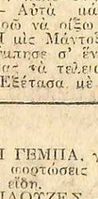

ΓΙΑΤΙ ΝΑ ΔΙΝΕΤΕ ΔΥΣΗ ΤΗΝ ΕΙΚΟΝΑ; ΓΙΑΤΙ ΝΑ ΥΠΟΦΕΡΕΤΕ ΨΥΣΙΚΑ ΚΑΙ ΣΩΜΑΤΙΚΑ;

ΜΕΣΑ ΣΕ ΛΙΓΕΣ ΗΜΕΡΕΣ ΚΑΙ ΜΕ ΕΛΑΧΙΣΤΕΣ ΕΝΤΡΙΒΕΣ ΜΕ ΤΟ ΤΑΛ Η ΚΥΤΤΑΡΙΤΙΣ ΚΑΙ ΤΟ ΑΝΩΜΑΛΟ ΠΑΧΟΣ ΕΞΑΦΑΝΙΣΘΗΚΑΝ.

ΔΩΡΕΑΝ ΕΠΙΔΕΙΞΕΙΣ ΧΡΗΣΕΩΣ ΤΟΥ ΣΠΟΓΓΟΥ ΤΑΛ ΕΙΣ ΤΟ SALON DE BEAUTE «RUBIS»

ΔΙΑΡΚ. ΠΑΡΑΚΑΤΑΘ. ΑΠΟΚΛ. ΑΝΤ/ΠΕΙΑ SALON DE BEAUTE 'RUBIS, Γ. ΡΟΥΜΠΗΣ ΝΙΚΗΣ 11 - ΤΗΛ. 234976

ΖΗΤΗΣΤΕ ΤΟ ΑΠΟ ΤΑ ΦΑΡΜΑΚΕΙΑ & ΜΥΡΟΠΩΛΕΙΑ

τὸ χαρίσουνε στὸ γάμο σας;

Ἔοριξε μιὰ ματιὰ ὁλόγυρα, ἔκαμε μιὰ μακρὴ γκριμάτσα κι' ἀπάντησε:

— Δὲν ἔχετε πολὺ ἄδικο... Σταθῆτε μιὰ στιγμή.

Πῆγε κι' εἶπε κάτι στὴν ξανθούλα. Ἐκείνη μὲ κύτταξε. Δὲ μοῦ φάνηκε νὰ τῆς ἔκανα σπουδαία ἐντύπωσι... Ὡστόσο, ἡ πωλήτρια ξαναγύρισε καὶ μοῦ εἶπε:

— Θὰ φροντίσῃ γιὰ σᾶς ἡ μὶς Μάντοξ.

Ἡ ξανθειὰ σηκώθηκε, ὅταν πῆγα κοντά της. Εἶχε κορμὶ «χόβεο - γκέρλ», λαχταριστό, προκλητικό.

— Τί ζητᾶτε; ρώτησε μὲ πλῆξι, κυττάζοντάς με μᾶλλον περιφρονητικά.

— Ἕνα γαμήλιο δῶρο. Κάτι πραγματικὰ κουλό...

— Ἔχομε κι' ἄλλα, καλλίτερα πράγματα, στοιχίζουν ὅμως ἀναλόγως.

— Δὲ μ' ἐνδιαφέρει αὐτό. Μπορῶ νὰ τὰ δῶ;

Παραμέρισε τὴν κουρτίνα.

— Ἀπὸ δῶ, μοῦ εἶπε.

Πέρασα πρῶτος καὶ μπῆκα σὲ μιὰ μικρότερη σάλλα. Ἐκεῖ ὑπῆρχαν μονάχα καμιὰ ἑξηνταριὰ δείγματα τῆς τέχνης τοῦ Χάν. Καθένα βρισκόταν πάνω σ' ἕνα βάθρο καὶ παρουσιαζόταν μὲ τὸν εὐνοϊκώτερο φωτισμό. Ἦταν ἀπὸ κεῖνα τὰ χομψοτεχνήματα, ποὺ ἄρεσαν πολὺ στὴ Μάογκαρετ.

— Αὐτὰ μάλιστα! δήλωσα. Μπορῶ νὰ ρίξω μιὰ ματιά;

Ἡ μὶς Μάντοξε παρεμέρισε χ' ἀκούμπησε σ' ἕνα βάθρο, περιμένοντας τὰ τελειώσω.

Ἐξέτασα μὲ θαυμασμὸ δυὸ - τρία πράγματα, προπάντων ἕνα πορσελάνινο ἀγαλματάκι, γυμνῆς κοπέλλας μὲ τὰ χέρια πάνω στὸ στῆθος της, ποὺ φαινόταν ἕτοιμο νὰ ζωντανέψῃ καὶ νὰ πηδήσῃ ἀπ' τὸ βάθρο του.

— Πόσο κάνει αὐτό; ρώτησα τὴ μὶς Μάντοξ.

Δυὸ χιλιάδες δολλάρια, ἀπάντησε ἀδιάφορα.

—Τόσα πολλά; φώναξα.

Ἡ ξανθούλα ἔκανε ἕνα περιφρονητικὸ μορφασμό.

Εἶχα προσέξει πὼς ὑπῆρχε στὸ βάθος μιὰ δεύτερη πόρτα μὲ κουρτίνα, ποὺ τὴ φύλαγε μιὰ κοκκινομάλλα.

Ἕνας ἄντρας κοντόπαχος καὶ γλοιώδης μπῆκε ξαφνικὰ ἀπ' τὴν πρώτη πόρτα, ἀπ' ὅπου εἶχα μπῆ κι' ἐγώ. Φοροῦσε φανελλένιο παντελόνι καὶ κοιψὼ «μπλάζερ» καὶ κρατοῦσε ἕνα χοντρὸ πούρο.

Τὸν ἀναγνώρισα ἀμέσως: Ἦταν ἐκεῖνος ποὺ ὁ Κροντές, εἶχε ὀνομάσει Ντόναγιον, ἐκεῖνος ποὺ τοῦ εἶχε δώσει 1.000 δολλάρια γιὰ δυὸ φακελλάκια μὲ σπίρτα, τὴν ὥρα ποὺ κουφοκύτταζα ἀπ' τὸ παράθυρο τοῦ γραφείου!

ΚΕΦΑΛΑΙΟΝ Ι'

Προχώρησα δυὸ βήματα καὶ στεμάτησα πάλι μπροστὰ στὸ ἀγαλματάκι ἑνὸς ταυρομάχου. Ἔκανα σιγὰ - σιγὰ τὸ γύρο του. Συγχρόνως ὅμως κύτταζα μὲ τὴν ἄχρη τοῦ ματιοῦ τὸ Ντόναγιον.

Ἐκεῖνος εἶχε σταθῆ, βλέποντάς με, μὲ φανερὴ ἀνησυχία. Ἔκανε δυὸ βήματα πίσω, πρὸς τὴν πόρτα ἀπ' ὅπου εἶχε μπῆ. Ὕστερα ὅμως μετάνοιωσε, προχώρησε πρὸς τὰ ἐμπρὸς καὶ ξανασταμάτησε πάλι κυττάζοντάς με.

Κατάλαβα πὼς δίστασε ἂν θὰ μενε ἢ θὰ φευγε.

— Μήπως αὐτὸ ἐδῶ κοστίζει φτηνότερα; ρώτησα τὴ μὶς Μαντοξ.

— Αὐτὸ κάνει 3.500 δολλάρια, πρόφερε χωρὶς κἂν νὰ μὲ κυττάξῃ.

Ὁ Ντόναγιον ἀποφάσισε ἐπιτέλους νὰ προχωρήσῃ ὡς τὴν κοκκινομάλλα. Στάθηκε μπροστά της, ἔβγαλε κάτι ἀπ' τὴν τσέπη του καὶ τῆς τὸ δειξε. Πρόλαβα νὰ δῶ πὼς ἦταν ἕνα κόκκινο πραγματάκι. Δὲ δυσκολεύτηκα ν' ἀναγνωρίσω ἕνα φακελλάκι μὲ σπίρτα τῆς «Λέσχης Μουσκεταίρ»!

Ἡ κοκκινομάλλα παραμέρισε τὴν κουρτίνα. Ὁ Ντόναγιον πέρασε καὶ χάθηκε. Πρὶν ξαναπέσῃ ἡ κουρτίνα, πρόλαβα νὰ δῶ τὴν ἄκρη ἑνὸς διαδρόμου.

Ἔψαξα γιὰ κάτι φτηνότερο, ἀλλὰ δὲ βρῆκα τίποτα. Ἔνοιωθα τὶς ματιὲς τῆς ξανθειᾶς καὶ τῆς κοκκινομάλλας καρφωμένες ἀπάνω μου.

Ἡ κουρτίνα ξανάνοιξε, σ' ἕνα δυὸ λεπτά, καὶ φάνηκε πάλι ὁ Ντόναγιον. Ἀγασκίρτησε βλέποντάς με. γούρλωσε τὰ μάτια του κι' ἔφυγε γρήγορα ἀπ' τὴν πρώτη πόρτα.

Δὲν ἦταν δυνατὸ πιὰ νὰ ἐξακολουθήσω νὰ κυττάζω τὰ κομψοτεχνήματα χωρὶς ν' ἀγοράζω τίποτα, σὰν λωποδύτης ποὺ ἐτοιμάζε κάποιο κόλπο... Ἀποφάσισα λοιπὸν νὰ δῶ τί μποροῦσε νὰ μοῦ ἀποδώσῃ τὸ φακελλάκι ποὺ εἶχα βρῆ στὴν τσάντα τῆς Μάργκαρετ.

Στράφηκα στὴν κοκκινομάλλα τῆς γαμογέλασα καὶ πῆγα κοντά της. Ἐκείνη μὲ κύτταξε φιλύποπτα. Ἔβγαλα ἀπ' τὴν τσέπη μου τὰ σπίρτα καὶ τῆς τἀδειξα. Ἀνασήκωσε τότε τὰ φρύδια της, ἔρριξε μιὰ νευρικὴ ματιὰ στὴ μὶς Μάντοξ, ἔπειτα ἔσκυψε λίγο καὶ τράβηξε τὴν κουρτίνα.

— Εὐχαριστῶ, τῆς εἶπα. Ἤθελα νἄμαι σίγουρος πὼς δὲ μ' ἔβλεπε κανείς.

Ἀπ' τὴν παγωμένη καὶ ἀδειανὴ ματιά της κατάλαβα πὼς εἶχα πῆ ἀκριβῶς ἐκεῖνο ποὺ δὲν ἔπρεπε... Μιὰ καὶ κοατοῦσε ὅμως ἀκόμα ἀνοιχτὴ τὴν κουρτίνα, δὲν ἐπιχείρισα νὰ τὰ μπαλώσω, ἀπὸ φόβο μήπως χειοτερέψω τὰ πράγματα.

Προχώρησα λοιπὸν σ' ἕνα μακρὺ διάδρομο, μὲ ἁπαλὸ φωτισμό. Κάτι μοῦλεγε νὰ προσέχω... Μετάνοιωνα τώρα ποὺ δὲν εἶχα πάρει μαζί μου τὸ πιστόλι μου.

Στὸ βάθος τοῦ διαδρόμου, βρῆκα μιὰ κλειστὴ πόρτα. Στὰ μισά του ὕψους της ὑπῆρχε ἕνα γκισέ— κλειστὸ τώρα— ἐφωδιασμένο μὲ μιὰ μικρὴ ἑταίρα κι' ἕνα κουδούνι. Πάνω στὴν ἑταίρα βρισκόταν ἕνα ἔργο τοῦ Χάν: ἕνα φαρδὺ καὶ χαμηλὸ βάζο, πράσινο καὶ ροζ.

Προχώρησα ἀθόρυβα ὣς τὴν πόρτα, γάρις στὶς λαστιχένιες σόλες μου, καὶ κύτταξα μέσα στὸ βάζο. Ὑπῆρχαν στὸ βάθος του χαμιὰ ντουζίνα κόκκινα σπίρτα, ὅλα ἀριθμημένα. Ἔβγαλα ἀπὸ φακελλάκια καὶ ἦταν ὅλα χαμένα — δηλαδή. ... ἄναψει καὶ τὰ σβήσανε ἀμέσως.

Σίγουρα, ἦταν μιὰ σπουδαία ἀνακάλυψη! Φτάνει μονάχα νὰ μπορῶσα γὰ τὴν ἐξηγήσω. Ἔριξα μιὰ γρήγορη ματιὰ πίσω μου. Ἡ κουρτίνα ἔμενε ἀκίνητη, στὴν ἄκρη τοῦ διαδρόμου. Οὔτε ἡ μὶς Μάντοξ, οὔτε ἡ κοκκινομάλλα φαινόταν νὰ μὲ κατασκοπεύουνε.

Εἶπα ὡστόσο μὲ τὸ νοῦ μου πὼς δὲ θάταν φρόνιμο νὰ ρίψοκινδυνέψω πιὸ πολύ... Ἤθελα νὰ χτυπήσω τὸ κουδούνι τοῦ γκισέ, γιὰ νὰ δῶ τί θὰ γινότανε. Ἀλλὰ τὸ ἀτέφραγα. γιὰ νὰ μὴ βρῶ κανένα μπελά...

Τουλάχιστον εἶχα ἀνακαλύψει πὼς ὑπῆρχε μιὰ φανερὴ σχέσι ἀνάμεσα στὴ «Λέσχη Μουσκεταίρ» καὶ τὴ «Σχολὴ κεραμικῆς» τοῦ Μάρκους Χάν. Οἱ πελάτες πλήρωναν πανάκριβα τὸν Κορντὲζ γιὰ ἕνα φακελλάκι σπίρτα κι' ὕστερα ἔρχονταν ἐδῶ κι' ἔδιναν ἀπὸ ἕνα σπίρτο κάθε φορά. Γιὰ ποιό σκοπό;

Ἔκανα μισὴ στροφὴ καὶ ξαναγύρισα ἀθόρυβα, ἀπ' τὸν ἴδιο διάδρομο. Παραμέρισα τὴν κουρτίνα καὶ βγῆκα, προσπαθώντας νὰ φανῶ νευριασμένος καὶ φοβισμένος σὰν τὸ Ντόναγιον.

Ἡ κοκκινομάλλα γυάλιζε τὰ νύχια της. Δὲν ἀνασήκωσε κἂν τὸ κεφάλι της, ὅταν πέρασα μπροστά της. Ξαναγύρισα στὴ μεγάλη σάλλα.

Οἱ τουρίστες εἶχανε κάνει τὰ ψώνια τους καὶ φεύγανε, μὲ τὰ πακέτα τους στὸ χέρι.

Τοὺς ἀκολούθησα καὶ ἀνέβηκα στ' αὐτοκίνητό μου.

Πῆγα κατ' εὐθείαν στὸ σπίτι τῆς Μάργκοτ. Πῆρα τὴν τσάντα της ἀπ' τὴ θήκη τοῦ ταμπλώ, ξανάβαλα μέσα τὰ σπίρτα καὶ μπῆκα στὸ χῶλλ τοῦ μεγάλου κτιρίου.

Ζήτησα ἀπ' τὸν ὑπάλληλο τῆς ὑποδοχῆς νὰ εἰδοποιήσῃ τὴ Μάργκοτ πὼς ἤρθα. Κι' ἐκείνη μοῦ ὥρισε ραντεβοὺ στὸ μπάρ, σὲ πέντε λεπτά.

Κάθησα σ' ἕνα ἀπόμερο τραπεζάκι καὶ περίμενα.

Ὅταν ἤρθε ἡ Μάργκοτ, ἦταν 12 καὶ τέταρτο. Φοροῦσε πέδιλα κι' ἕνα κοντὸ μαντὸ τῆς πλάζ, πάνω ἀπ' τὸ μαγιό της. Εἶχε δεμένα τὰ μαλλιά της μὲ μιὰ κόκκινη κορδέλλα. Κρατοῦσε μιὰ μεγάλη σάκκα.

Ὅλοι γύρισαν καὶ τὴν κύτταξαν μὲ θαυμασμό. Σηκώθηκα καὶ τῆς πρόσφερα κάθισμα.

— Δὲ θὰ μείνω πολύ, Λιού, μοῦ εἶπε χαμογελώντας. Εἶμαι καλεσμένη σὲ τραπέζι.

Παράγγειλα δυὸ τζίν. Μόλις ἀπομακρύνθηκε τὸ γκαρσόνι, εἶπα:

— Εἶσαι ὑπέροχη!... Μὰ θάχης βαρεθῆ νὰ τ' ἀκοῦς...

—Ἐξαρτᾶται ἀπ' τὸ πρόσωπο ποὺ τὸ λέει, ἀπάντησε γελώντας. Ἔχεις τὴν τσάντα μου;

Τὴν πῆρα ἀπ' τὴν καρέκλα, δίπλα μου, καὶ τὴν ἄφισα πάνω στὸ τραπέζι.

— Εὐχαριστῶ, Λιού, μοῦ εἶπε. Εἶμαι ἀγιάτρευτα ἀφηρημένη καὶ ξεχνάω τὰ πράγματά μου ἐδῶ κι' ἐκεῖ.

Πῆρε τὸ τσαντάκι καὶ θέλησε νὰ τὸ βάλῃ στὴ σάκκα της.

— Μιὰ στιγμή! τὴ σταμάτησα. Κύτταξε ἂν λείπη τίποτα.

Μὲ κύτταξε ἐρωτηματικά.

— Τί μπορεῖ νὰ λείπῃ;

Τὰ μάτια της εἶχαν μιὰ ἔκφρασι ἐντελῶς ἀθῶα.

— Μάργκοτ, τῆς εἶπα, ὑπάρχει μέσα στὸ τσαντάκι σου ἕνα φακελλάκι σπίρτα ποὺ μ' ἐνδιαφέρει.

—Σπίρτα;... ἀπόρησε. Γιατί σ ἐνδιαφέρουνε;

Ἄνοιξε τὴν τσάντα καὶ πῆρε τὸ φακελλάκι.

— Αὐτὸ ἐδῶ; ρώτησε.

— Ναί. Ποῦ τὸ βρῆκες;

— Δὲν ἔχω ἰδέα. Δὲν ἤξερα κἂν πὼς τὸ εἶχα... Μὰ γιατί τὸ θεωρεῖς τόσο ἐνδιαφέρον, Λιού;

—Ἔχω λόγους νὰ πιστεύω πὼς εἶναι τὸ ἴδιο ποὺ βρῆκα στὴ βαλίτσα τοῦ Σέπελ... Ἔπειτα ἀπὸ λίγο, κάνανε ἀνω - κάτω τὴν κάμαρά μου, τὸ βρήκανε, τὸ πήρανε καὶ τὸ ἀντικαταστήσανε μ' ἕνα ἄλλο. Καὶ τώρα νὰ ποῦ βρέθηκε στὴν τσάντα σου!

—Μὰ εἶσαι βέβαιος πὼς εἶναι τὸ ἴδιο; Ἔχω δῆ ἕνα σωρὸ τέτοια στὴ λέσχη.

—Κύτταξέ το καλά! Τὰ σπίρτα ἔχουν ὅλα ἀριθμοὺς ἀπὸ πίσω. Τοὺς ἴδιους ἀκριβῶς ἀριθμοὺς εἶχαν τὰ σπίρτα τοῦ Σέπελ.

Ἡ Μάργκοτ ἄνοιξε τὸ φακελλάκι, λύγισε τὰ σπίρτα, κύτταξε τὸ πίσω μέρος τους κι' ἔδειξε ἀμηχανία.

— Παράξενο! μουρμούρισε. Μὰ ἴσως νἄχουν ἀριθμοὺς ὅλα τὰ φακελλάκια.

—Ὄχι. Τὰ ἐξακρίβωσα... Ποῦ τὰ βρῆκες, αὐτὰ τὰ σπίρτα;

—Θὰ τὰ πῆρα χτές τὸ βράδυ, ποὺ ἔφαγα στὴ λέσχη... Ναί, ναί, τώρα θυμᾶμαι πὼς εἶχα ξεχάσει τὸν ἀναπτῆρα μου. Ἀλλοιῶς, δὲ χρησιμοποιῶ ποτὲ σπίρτα. Φαντάζομαι πὼς θὰ πῆρα αὐτὸ τὸ φακελλάκι ἀπ' τὸ δίσκο τοῦ μπάρ.

— Ἀδύνατον! Εἶναι εἰδικό, τὸ φακελλάκι αὐτό, Μάργκοτο. Ἔγινε μιὰ δολοφονία ἐξ αἰτίας του. Δὲ μπορεῖ νὰ ἤμεινε ἀδέσποτο, σ' ἕνα δίσκο...

Ἡ Μάργκετ ἄρχιζε ν' ἀνησυχῇ.

— Δὲν καταλαβαίνω... μουρμούρισε. Ἐκτὸς ἂν ζήτησα φωτιὰ ἀπὸ κάποιον, καὶ μοῦδωσε τὰ σπίρτα.

—Ἐντελῶς ἀπίθανο... Μαζὶ μὲ ποιόν ἔφαγες;

— Ἤμαστε μιὰ συντροφιὰ ἀπὸ ἕξη πρόσωπα: Ἡ Μπρίτζετ κι' ὁ Τρίσμπυ, κάποιος κύριος Ντόναγιον, ὁ Χάρρυ Λούκας, ποὺ παίζουμε κάποτε τέννις μαζί, ἡ φιλενάδα μου Ντόρις κι' ἐγώ.

— Μπορεῖ λοιπὸν κάποιος ἀπὸ αὐτοὺς ν' ἄφησε ἀπὸ ἀπροσεξία τὸ φακελλάκι πάνω στὸ τραπέζι καὶ νὰ τὸ πῆρες ἐσύ;

—Ἔτσι ὑποθέτω. Θὰ τὄκανα ἐντελῶς μηχανικά...

—Δὲν τὸ πιστεύω. Τὸ φακελλάκι αὐτὸ κοστίζει πολλὰ λεφτά. Δὲ θὰ τὸ παρατοῦσε κανεὶς πάνω στὸ τραπέζι... Τελοσπάντων, μοῦ χρειάζεται αὐτὸ τὸ φακελλάκι. Μάργκοτ. Πρέπει νὰ τὸ δείξω στὸν ὑπαστυνόμο Ράνκιν.

Ἡ κοπέλλα γούρλωσε τὰ μάτια της καὶ διαμαρτυρήθηκε:

—Μὰ ἔτσι θὰ βρεθῶ κι' ἐγὼ ἀνακατεμένη! Δὲ θέλω ἱστορίες με τὴν αστυνομία. Θὰ ἦταν καταστροφὴ γιὰ τὸν πατέρα μου!

—Πρέπει νὰ εἰδοποιήσω τὸ Ράνκιν. Καὶ θὰ θελήσῃ τότε νὰ μάθῃ ποῦ τὸ βρῆκα... Μὴν ἀνησυχῇς ὅμως. Φοβᾶται τὸν πατέρα σου, κι' ἔτσι δὲν πρόκειται νὰ σὲ ἀνακατέψῃ.

—Κι' ἂν τὸ κάνῃ;... Ὄχι, ὄχι! Θὰ θελήσῃ ἄλλωστε νὰ μάθῃ πῶς ἔψαξες τὴν τσάντα μου. Δὲν πιστεύω νὰ σκοπεύῃς νὰ τοῦ διηγηθῇς ὅτι ἔγινε χτές!...

Σκέφθηκα ἕνα λεπτὸ καὶ εἶπα:

—Καλά, θὰ τὰ κανονίσω μόνος μου. Πρὶν ἰδῶ τὸ Ράνκιν, θὰ πάω νὰ πῶ δυὸ λόγια στὸν Τρίσμπυ. Ἴσως μάθω κάτι ἀπ' αὐτόν.

Μοῦδωσε τὰ σπίρτα καὶ μὲ παρακάλεσε πάλι νὰ μὴ τὴν ἀνακατέψω. Τὴν καθησύχασα. Τῆς σύστησα ὅμως νὰ προσπαθήσῃ νὰ θυμηθῇ ποῦ εἶχε βρῆ τὸ φακελλάκι, καὶ νὰ μοῦ τηλεφωνήσῃ.

— Σύμφωνοι! ἀπάντησε, ἐνῶ σηκωνότανε νὰ φύγῃ. Θὰ πᾶς τώρα ἀμέσως στοῦ Τρίσμπυ;

—Ἔτσι γοαγιάζω. Ἐλπίζω νὰ τὸν βρῶ στὸ σπίτι του.

Ἡ Μάργκοτ μὲ ὡδήγησε πῶς νὰ τὸ βρῶ. Μοῦδωσε ἔπειτα τὸ χέρι της κι' ἔφυγε διαστικά.

Βγῆκα κι' ἐγώ, ἀνέβηκα στὴ Μπουίκ καὶ ξεκίνησα, χωρὶς νὰ διαζωμαι. Συλλογιζόμουν ὅσα εἶχα μάθει. Κι' ἄρχιζα νὰ διακρίνω κάποιο ἀόριστο φῶς, μέσα στὰ σκοτάδια αὐτῆς τῆς ἱστορίας...

★

Ὁ Ἄσπρος Πύργος βρισκόταν στὴν ἄκρη ἑνὸς μικροῦ ἰδιωτικοῦ δρόμου, ποὺ ξεκινοῦσε ἀπ' τὸ δημόσιο καὶ κατηφόριζε καμμιὰ τρακοσαριὰ μέτρα.

Μιὰ πολυτελέστατη Κάντιλακ ἦταν σταματημένη ἀπ' ἔξω. Παρκάρισα δίπλα της τὴ Μπουίκ, κατέβηκα κι' ἐξέτασα ἀπὸ μακρυὰ τὸ σπίτι, μὲ τὰ πράσινα κεραμίδια. Ἀνοιξα ὕστερα τὴν ἄσπρη καγκελόπορτα καὶ προχώρησα μέσα σ' ἕνα καλοδιατηρημένο κῆπο.

Τὸ σπίτι ἦταν μικρό, τύπου «σαλέ», μὲ ἄσπρους τοίχους, πράσινα παντζούρια, μιὰ μεγάλη βεράντα καὶ, γύρω ἀπ' τὴν πόρτα, ἕνα θαυμάσιο ἀναρριχητικὸ φυτό.

Οἱ μπαλκονόπορτες τῆς βεράν-

ΙΜΑΤΙΣΜΟΣ ΕΞ ΑΜΕΡΙΚΗΣ

Ἡ ΓΕΜΠΑ, γωνία Αἰόλου καὶ Εὐριπίδου 14 (Α΄. ὄροφος) παρέλαβε νέες φορτώσεις ἱματισμοῦ Ἀμερικῆς «εὐκαιρίας» σὲ ἐκλεκτὰ διεθνῆ εἴδη.

ΜΠΑΟΥΖΕΣ — ΦΟΥΣΤΕΣ — ΦΟΡΕΜΑΤΑ — ΠΑΙΔΙΚΑ κλπ.

Στὴν ΓΕΜΠΑ θὰ βρῆτε καὶ σεῖς μιὰ εὐκαιρία μὲ λίγες μόνο δρχ.

Τὸ ὑπεραυτόματο Ταχυ-Σεβουάρ

Presto

ΕΙΝΑΙ ΚΑΤΙ ΕΝΤΕΛΩΣ ΔΙΑΦΟΡΕΤΙΚΟ!

Νέαι ἀρχαὶ • Νέα Τεχνικὴ
Νέαι ἐκπληκτικαὶ λειτουργίαι • Δέκα νέαι τελειοποιήσεις • Πέντε νέα αὐτόματα • Στέγνωμα σὲ δέκα πέντε λεπτὰ

Μετατρέπεται σὲ Βαπὲρ...!
Μετατρέπεται σὲ Χλιαρὸν...

ΑΝΤΙΚΑΤΑΣΤΗΣΑΤΕ

μὲ PRESTO τὰ οἱουδήποτε ἄλλου τύπου χρησιμοποιούμενα Σεσουὰρ σας. Δὲν σᾶς ἐξυπηρετοῦν... Δὲν σᾶς χρειάζονται πλέον...

ΕΠΙΠΛΑ ΚΟΜΜΩΤΗΡΙΟΥ

τὸ PRESTO ὁμιλεῖ σκέπτεται ἀκούει

ΕΥΚΟΛΙΑΙ ΠΛΗΡΩΜΗΣ

ΒΑΛΣΑΜΗΣ & ΒΑΛΣΑΜΗΣ
ΠΑΤΗΣΙΩΝ 5 (ΥΠΟΓΕΙΟΝ ΣΤΟΑΣ ΤΗΛ. 536.568 - ΑΘΗΝΑΙ

ΤΑΧΥΔΡΟΜΗΣΑΤΕ - ΤΗΛΕΦΩΝΗΣΑΤΕ ΤΙΣ ΠΑΡΑΓΓΕΛΙΕΣ ΣΑΣ !

τας ἦταν ἀνοιχτές. Μιὰ σιαμέζικη γάτα κοιμόταν στὴ λιακάδα.

Ἀνέβηκα στὴ βεράντα. Ἡ εἴσοδος βρισκόταν ἀριστερά.

Μιὰ ἀντρικὴ φωνὴ ἀκούστηκε ξαφνικά, ἀπ' τὴν ἀνοιχτὴ μπαλκονόπορτα:

—Θὰ πιῶ μονάχος μου, ἀφοῦ ἐσὺ δὲ θέλεις...

—Γιὰ τὸ Θεό, Ζάκ, μὴν ἀρχίσης τώρα νὰ πίνης! ἀπάντησε κάποια γυναῖκα. Ἔχω νὰ σοῦ μιλήσω.

—Μὰ ἀκριβῶς πρέπει νὰ πιῶ κάτι, γιὰ νάχω ὑπομονὴ νὰ σ' ἀκούσω, εἶπε εἰρωνικὰ ὁ ἄντρας.

Ἄκουσα κρότους ποτηριῶν. Ἔκανα μερικὰ βήματα ἀκόμα, γιὰ νὰ προσπαθήσω νὰ δῶ τί γινότανε μέσα στὸ δωμάτιο.

Ἀπὸ κεῖ ποὺ βρισκόμουν, μοῦ φαινόταν τεράστιο. Εἶχε ἔπιπλα μοντέρνα κι ἕνα γαλάζιο χαλάκι στὸ πάτωμα.

Μιὰ γυναῖκα 36 - 37 χρονῶν καθόταν σὲ μιὰ πολυθρόνα. Εἶχε τὸν ἀπρόσωπο τύπο τῆς ὁμορφιᾶς τῶν στάρ τοῦ κινηματογράφου. Τὸ μπικίνι, ποὺ φοροῦσε, ἄφηνε νὰ φαίνεται τὸ σταρένιο δέρμα της κι οἱ λίγο πλαδαρὲς σάρκες της. Ἴσως πρὸ 10 ἐτῶν ν' ἄναβε φωτιὲς στοὺς ἄντρες, ὄχι ὅμως τώρα πιά.

Στ' αὐτιά της κρέμονταν σκουλαρίκια μὲ ἄσπρα κοράλλια κι ἕνα ὅμοιο κολλιὲ στὸ λαιμό της.

Τὴν ἀναγνώρισα ἀμέσως: Ἦταν ἡ Μπρίτζετ, ἡ γυναῖκα τοῦ Λὴ Κρῆντα.

Ὅσο γιὰ τὸ Ζάκ Τρίσμπυ, ἦταν ὅπως ἀκριβῶς τὸν φανταζόμουνα: εὐσωμος, γεροδεμένος, ἡλιοψημένος, μὲ μαῦρα κατσαρὰ μαλλιὰ καὶ λεπτὸ μουστακάκι. Φοροῦσε ἕνα σκοῦρο κόκκινο σόρτ καὶ πέδιλα καὶ κρατοῦσε ἕνα ποτῆρι οὐίσκυ.

Ἡ Μπρίτζετ τὸν κύτταξε μὲ κακία.

— Ποῦ ἦσουν χτὲς τὸ βράδυ; τὸν ρώτησε.

— Πόσες φορὲς πρέπει νὰ σοῦ τὸ πῶ; Ἤμουν ἐδῶ κι' ἔβλεπα τηλεόρασι.

— Σὲ περίμενα δυὸ ὧρες στὴ λέσχη.

— Τὸ ξέρω. Μοῦ τὸ εἶπες πέντε φορὲς καὶ σοῦ ἀπάντησα πὼς λυπᾶμαι πολύ. Μὰ τὸ ξέχασα πὼς εἴχαμε ραντεβοῦ.

— Κι' ὅμως σοῦ τηλεφώνησα καὶ μοῦ εἶπες πὼς θἀρθῆς!

— Ναί, ἔχεις δίκιο. Μοῦ τηλεφώνησες, ἀλλὰ τὸ ξέχασα. Μὲ συγχωρῆς...

Ὁ Τρίσμπυ ἔβαλε τὸ χέρι του μπροστὰ στὸ στόμα του, γιὰ νὰ πνίξη ἕνα χασμουρητό.

— Θὰ ξαναχρίσουμε τώρα τὴν ἴδια συζήτησι; διεμαρτυρήθηκε.

— Δὲν ἤσουν ἐδῶ, Ζάκ! Σοῦ ξανατηλεφώνησα, ἀλλὰ δὲν ἀπάντησε κανείς.

— Ξέρεις καλά, ἀγάπη μου, πὼς δὲν ἀπαντῶ πάντα στὸ τηλέφωνο.

100% ΡΙΖΙΚΗ ΑΠΟΤΡΙΧΩΣΙΣ

ΑΠΑΛΛΑΓΗΤΕ ἀπὸ τὶς περιττὲς τρίχες προσώπου, γύρω ΤΑΧΥΤΑΤΑ ΧΩΡΙΣ ΙΧΝΗ

Ἡ ὑπερτρίχωση θεραπεύεται τελείως. ΑΝΩΔΥΝΑ - ΥΠΕΥΘΥΝΑ. Εἶμαστε ἀσυναγώνιστοι, μοναδικοὶ στὰ Βαλκάνια.

ΑΙΣΘΗΤΙΚΗ ΧΕΙΡΟΥΡΓΙΚΗ ΔΕΡΜΑ ΦΡΕΣΚΟ

ΚΑΤΑΠΟΛΕΜΗΣΑΤΕ ΡΥΤΙΔΕΣ - ΛΕΚΕΔΕΣ ΠΟΡΟΥΣ-ΠΛΑΔΑΡΩΣΗ-ΤΡΙΧΟΠΤΩΣΗ

ΠΑΝΑΔΕΣ-ΑΚΜΕΣ ΜΕ *PLACENTA*.

ΗΡΑΚΛΕΙΤΟΥ 6 - ΚΟΛΩΝΑΚΙ ΤΗΛ.612010 ΣΥΜΒΟΥΛΕΥΘΗΤΕΜΑΣ ΔΩΡΕΑΝ

Μ. KASTRIOTIS

ΞΕΝΑΙ ΔΗΜΟΣΙΕΥΣΕΙΣ

ΤΟ ΚΗΡΥΓΜΑ ΤΗΣ ΚΥΡΙΑΚΗΣ

ΤΟ ΜΥΣΤΙΚΟ ΤΗΣ ΔΥΝΑΜΕΩΣ

Ὑπὸ τοῦ Εὐαγγελικοῦ Ἱεροκήρυκος ΣΠΥΡΟΥ ΖΩΔΙΑΤΗ

Δύο ἀπὸ τοὺς στενώτερους μαθητὰς τοῦ Χριστοῦ, ἦλθαν μιὰ μέρα νὰ Τοῦ ζητήσουν μιὰ παράδοξη χάρι. «Στὴ δόξα Σου, Χριστέ, εἶπαν ὁ Ἰάκωβος καὶ ὁ Ἰωάννης, νὰ μας δώσης τὸ προνόμιο, ὁ ἕνας νὰ καθίση στὰ δεξιά Σου κι' ὁ ἄλλος στ ἀριστερά Σου».

Ἀγανάκτησαν οἱ λοιποὶ μαθηταὶ καὶ μὲ τὸ δίκιο τους. «Τί προνομιοῦχο θέσι θέλουν αὐτοὶ οἱ δυό; Μήπως ἐπὶ τέλους, ὅλοι δὲν εἴμεθα μαθηταὶ τοῦ Χριστοῦ;» Κι' ἄρχισαν τὶς φιλονεικίες μεταξύ τους. Δὲν εἶναι καινούργιες οἱ φιλονεικίες γιὰ ἀρχιερατικὲς πρωτοκαθεδρίες στὴν Ἐκκλησία τοῦ Χριστοῦ. Ἐκινδύνευνε ἡ εἰρήνη καὶ ἡ συνοχὴ τῆς μαθητικῆς ὁμάδος. Ἀλλ' ὁ Χριστὸς ἐπενέβη ἀποφασιστικά, γιὰ νὰ σώση τὴν κατάστασιν.

Τοὺς ἐκάλεσε ὁ Χριστὸς καὶ τοὺς ἐξήγησε ποιές ἦταν οἱ κατ' Αὐτὸν ἀρχὲς πρωτοκαθεδρίας. Στὴ Βασιλεία τοῦ Θεοῦ, ἰσχύουν διαφορετικοὶ κανόνες ἀπὸ ἐκείνους ποὺ ἰσχύουν στὰ ἀνθρώπινα βασίλεια. Οἱ ἄνθρωποι ὡς κανόνα τῆς ἐξουσίας θεωροῦν τὴν ἰσχύν. Ὅσο περισσοτέρους μποροῦσε κανεὶς νὰ διοικήση μὲ τὴ δύναμί του, τόσο μεγαλύτερος ὑπελογίζετο. Πόσους στρατιῶτας εἶχε ὑπὸ τὰς διαταγάς του. Αὐτὸ ἦταν τὸ πρωταρχικὸ μέλημα τῆς ἀνθρώπινης μεγαλειότητος.

Στὴ Βασιλεία τοῦ Θεοῦ, ἡ ἀρχὴ τῆς μεγαλειότητος ἦταν ἐντελῶς διαφορετική. Ἡ βάσις δὲν εἶναι ὑλικὴ ἰσχύς, ἀλλ' ἡ ὑπηρεσία ποὺ μπορεῖ κανεὶς νὰ προσφέρη στοὺς συνανθρώπους του. Κατὰ τὸν Χριστὸν μεγάλος δὲν εἶναι ἐκεῖνος ποὺ μὲ τὸ σπαθὶ ἐπιβάλλει τὴν θέλησίν του, ἀλλ' ἐκεῖνος ποὺ ἐξυπηρετεῖ ὅσον τὸ δυνατὸν περισσότερους. Μεγάλος δὲν εἶναι ἐκεῖνος ποὺ ἔχει ὑπὸ τὰς διαταγάς του πολλοὺς ὑπηρέτας, ἀλλ' ἐκεῖνος ποὺ ἐξυπηρετεῖ, ὁ ὑπηρετῶν καὶ ὄχι ὁ ὑπηρετούμενος.

Ἀκοῦστε τί εἶπε ὁ Χριστὸς στοὺς μαθητάς Του ποὺ μάλωναν γιὰ τὶς πρωτοκαθεδρίες: «Ἐξεύρετε ὅτι οἱ νομιζόμενοι ἄρχοντες τῶν ἐθνῶν κατακυριεύουσιν αὐτὰ καὶ οἱ μεγάλοι αὐτῶν κατεξουσιάζουσιν αὐτά· οὕτως ὅμως δὲν θέλει εἶσθαι ἐν ὑμῖν, ἀλλ' ὅστις θέλει νὰ γίνη μεγάλος ἐν ὑμῖν, θέλει εἶσθαι ὑπηρέτης ὑμῶν, καὶ ὅστις ἐξ ὑμῶν θέλει νὰ γίνη πρῶτος, θέλει εἶσθαι δοῦλος πάντων· διότι ὁ Υἱὸς τοῦ ἀνθρώπου δὲν ἦλθε διὰ νὰ ὑπηρετηθῆ, ἀλλὰ διὰ νὰ ὑπηρετήση καὶ νὰ δώση τὴν ζωὴν Αὐτοῦ λύτρον ἀντὶ πολλῶν». (Μάρκου ι' 42—45).

Ὡς παράδειγμα τῆς βασικῆς αὐτῆς ἀρχῆς τῆς Βασιλείας Του, ὁ Χριστός, ἔδωσε τὸν Ἑαυτόν Του. Δὲν ἔμοιαζε μὲ πολλοὺς ἀπὸ μας ποὺ λέμε: «Ἀκοῦστε, παιδιά, ὅ,τι σᾶς λέγω κάνετε, καὶ ὅ,τι κάνω». Τὰ λόγια τοῦ Κυρίου ἠκολουθοῦντο πάντοτε ἀπὸ τὸ παράδειγμά Του. «Κι' Ἐγὼ τὴ ζωή μου προκειται νὰ δώσω, γιὰ νὰ σας λυτρώσω. Γιὰ νὰ ζήσετε θὰ πεθάνω ἐγώ». Πόσο διαφορετικὸ αὐτό, ἀπὸ ἐκεῖνο ποὺ συχνὰ ἀκοῦμε στὸν κόσμο μας: «Νὰ πεθάνετε σεῖς γιὰ νὰ ζήσω ἐγώ». Καὶ τὸ ἀποτέλεσμα τῆς ἰδιοτελοῦς αὐτῆς φιλοσοφίας τῶν ἀνθρωπίνων ἡγετῶν εἶναι ὅτι σκοτώνουν τοὺς ἄλλους μὲ τὴ διαγωγή τους, ἀλλὰ πεθαίνουν καὶ οἱ ἴδιοι. Ἡ ἐξαίρεσις — ὁ Χριστός. Ἐθυσιάστηκε γιὰ τὸν ἄνθρωπο. Δὲν τὸν ὑπέταξε διὰ τῆς ἐξουσίας Του, ἂν καὶ μποροῦσε νὰ τὸ κάνη. Τὸν ἀγάπησε τόσο πολύ, ποὺ, γιὰ νὰ τὸν σώση, ἐθυσιάστηκε γι' αὐτόν. Ἀλλὰ ὁ θάνατος, δὲν Τὸν κράτησε. Τὸν ἠκολούθησε ἡ ἔνδοξος πρωΐα τῆς Ἀναστάσεως. Ἔτσι ἐζήσαμε ἡμεῖς ποὺ πιστεύομε σ' Αὐτόν, κι' ἐζησε κι' Ἐκείνος.

Ἕνας ἱεραπόστολος πῆγε μεταξὺ τῶν εἰδωλολατρῶν. Τὸ πρῶτο πρᾶγμα ποὺ προσεπάθησε νὰ κάνη ἦταν νὰ τοὺς πῆ ὅτι ὑπάρχει Θεός. Ὁ εἰδωλολάτρης ὅμως ἡγέτης του εἶπε: «Καὶ νομίζεις ὅτι δὲν ξεύρουμε ὅτι ὑπάρχει Θεός; Πήγαινε ἀπ' ἐκεῖ ποὺ ἦλθες». Ἐξυπνότερος ὁ ἅγιος εἰδωλολάτρης ἀπὸ τὸν Ρῶσον ἀστροναύτη Τιτὸφ καὶ ἄλλους οἱ ὁποῖοι χλευάζοντας ἀνεκοίνωσαν ὅτι, ὅταν ἔκαναν τὶς πτήσεις των στὸ διάστημα, πέριξ τῆς γῆς, δὲν συνήντησαν τὸν Θεόν. Μ' ἂν Τὸν συναντοῦσαν δὲ θἄταν μεγαλύτερος ἀπὸ αὐτούς.

Ἕνας ἄλλος ἱεραπόστολος πῆγε νὰ ἐργασθῆ μεταξὺ τῶν ἀγρίων. Ἀρχισε νὰ τοὺς κάμνη μαθήματα ἠθικῆς: «Νὰ μὴ κλέπτετε, νὰ μὴ μεθᾶτε, νὰ μὴ λέτε ψέματα, κλπ.». Οἱ εἰδωλολάτραι τοῦ ἀπήντησαν: «Καὶ τί νομίζεις πὼς δὲν τὰ ξεύρομε ἡμεῖς αὐτά; Πήγαινε νὰ τὰ διδάξης, σὲ κείνους ποὺ σ' ἔστειλαν σὲ μας». Εἶχαν δίκιο. Οἱ πολιτισμένοι λένε πρῶτα, βάζεις ἕνα ντέτεκτιβ νὰ μὲ παρακολουθῆ. Κι' ὅταν αὐτὸς βρίσκεται σκοτωμένος, ἀναλαμβάνεις αὐτὸ τὴ δουλειὰ μονάχη σου. Μὰ φτάνει πιά! Βαρέθηκα...

Ἡ Μπρίτζετ ἔσφιξε τὶς γροθιές της.

—Μὲ ποιάν ἤσουνα; πρόφερε.

Ὁ Τρίσμπυ ἀποτελείωσε τὸ οὐίσκυ του κι' ἄφησε τὸ ποτήρι.

—Ἀρκετὰ γιὰ σήμερα! δήλωσε. Ἔχω δουλειὰ τώρα. Νὰ τελειώνουμε, σὲ παρακαλῶ...

—Μὲ τὴ Μάργκοτ; ἐπέμεινε ἡ γυναῖκα, μὲ μανία. Πάλι ξανάρχισες νὰ πηγαίνης μαζί της;

—Ἐπειδὴ ἡ Μάργκοτ εἶναι πιὸ ὄμορφη ἀπὸ σένα καὶ 10 χρόνια πὸ νέα, δὲν ἔπεται πὼς τρέχω ἀπὸ πίσω της. Ἀρκετὲς δοσοληψίες εἶχα μὲ τὴν οἰκογένεια Κρῆντυ, καὶ εἰδικὰ μὲ τὰ νυμφομανῆ κι' ἐνοχλητικὰ θηλυκά της!.. Θὰ μ' ἀφίσης τώρα ἥσυχο; Ἔχω δουλειά, σοῦ λέω.

— Μὲ τὴ Μάργκοτ ἤσουνα, ἔ; Εἶναι λοιπὸν ἀποφασισμένη νὰ σὲ πάρη ἀπὸ μένα;

—Θὰ μοῦ χάνης τὴ χάρι νὰ φύγης τώρα; ξαναεῖπε ὁ Τρίσμπυ.

—Δὲ θὰ φύγω, ἂν δὲ μοῦ πῆς...

— Ἀφοῦ λοιπὸν ἐπιμένεις τόσο νὰ τὸ μάθης, ἤμουν μὲ μιὰ ξανθούλα, μιὰ μικρὴ καὶ δροσερή, ποὺ τὴ βρῆκα ὁλομόναχη στὸν περίπατο. Τῆς πρότεινα νὰ τῆς κρατήσω συντροφιὰ καὶ δέχτηκε.

— Γουρούνι! οὐρλιασε ἡ Μπρίτζετ. Λὲς ψέμματα! Ἤσουν μὲ τὴ Μάργκοτ!

—Ἀφοῦ δὲ θέλεις νὰ φύγης, θὰ φύγω ἐγώ, δήλωσε ὁ Τρίσμπυ. Κάθησε ἐδῶ ἐσύ... καὶ μὴν πιῆς πολύ! Ἐλπίζω νὰ μὴ σὲ ξαναβρῶ, στὸ γυρισμό μου.

—Ὥστε... τελειώσανε ὅλα μεταξύ μας;

—Καλὰ ποὺ τὸ κατάλαβες ἐπιτέλους! Ναί, Μπρίτζετ, τελειώσανε ὅλα. Ἀρκετὰ διασκεδάσαμε κι' οἱ δυό. Τώρα πρέπει νὰ χωρίσουμε.

Ἡ Μπρίτζετ ξανάπεσε στὴν πολυθρόνα της. Φαινόταν σὰν νάχε γεράσει κατὰ δέκα χρόνια...

ΣΤΟ ΠΡΟΣΕΧΕΣ: Ἡ συνέχεια.

ΜΕΝΤΙΟΥΜ

ΕΛΕΝΗ ΚΙΚΙΔΟΥ

Τῆς Ἑταιρίας Ψυχικῶν Ἐρευνῶν (Βραβείον Τηλεπαθείας μακρᾶς ἀποστάσεως). Δέχεται καθ' ἑκάστην 9—1 π.μ. καὶ 5—8 μ.μ. ὁδὸς Μετσόβου 25 Α' ὀροφ. (στάσις Μουσείου) Τηλέφωνον 810.975.

ΑΦΡΟΔΙΣΙΟΛΟΓΟΣ ΙΑΤΡΟΣ Κ. ΠΑΝΑΓΙΩΤΟΥ

Πατησίων καὶ Στουρνάρα 28 (παρὰ τὴν Ὁμόνοιαν) 9—2 καὶ 5—7½ μ.μ. Τηλέφωνον 523.708

ΑΦΡΟΔΙΣΙΑ ΝΟΣΗΜΑΤΑ

Α. ΓΡΗΓΟΡΙΑΔΗΣ

ΙΑΤΡΟΣ ΑΦΡΟΔΙΣΙΟΛΟΓΟΣ

Δέχεται Βηλαρᾶ 7 (πλατ. Ἁγίου Κωνσταντίνου, Ὁμόνοια) 9—1 π.μ. καὶ 4—8 μ.μ. — Τηλ. 525.387

ΜΕ ΜΙΑ ΚΑΛΗ ΤΟΠΟΘΕΤΗΣΙ ΤΩΝ ΟΙΚΟΝΟΜΙΩΝ ΣΑΣ

ΙΔΟΥ Η ΜΟΝΑΔΙΚΗ ΕΥΚΑΙΡΙΑ

- Τόκος 5% ἀφορολόγητος
- Συμμετοχὴ εἰς κληρώσεις
- — Πρώτη κλήρωσις 30 Ἰουνίου 1963
- — Πρῶτος λαχνὸς τρία ἑκατομμύρια ἀφορολόγητα
- Ἐξησφαλισμένη αὔξησις τοῦ κεφαλαίου σας, διότι οἱ ὁμολογίαι ἐξοφλοῦνται ἓξ ἕως εἴκοσι τοῖς ἑκατὸ πάνω ἀπὸ τὴν ὀνομαστικήν των τιμήν.

ΛΑΧΕΙΟΦΟΡΟΝ ΔΑΝΕΙΟΝ ΟΙΚΟΝΟΜΙΚΗΣ ΑΝΑΠΤΥΞΕΩΣ

Η ΜΕΓΑΛΥΤΕΡΑ ΕΥΚΑΙΡΙΑ ΤΟΥ ΕΤΟΥΣ

ΠΡΟΕΓΓΡΑΦΑΙ 16-29 ΜΑΡΤΙΟΥ - ΕΓΓΡΑΦΑΙ 30 ΜΑΡΤΙΟΥ - 6 ΑΠΡΙΛΙΟΥ ΕΙΣ ΟΛΑΣ ΤΑΣ ΤΡΑΠΕΖΑΣ, ΤΟ ΧΡΗΜΑΤΙΣΤΗΡΙΟ, ΤΑ ΤΑΜΙΕΥΤΗΡΙΑ ΚΑΙ ΤΟ ΤΑΜΕΙΟΝ ΠΑΡΑΚΑΤΑΘΗΚΩΝ ΚΑΙ ΔΑΝΕΙΩΝ.

Η ΣΕΛΙΣ ΤΟΥ ΠΑΙΔΙΟΥ

ΤΟ ΠΑΡΑΜΥΘΑΚΙ ΣΑΣ

Οἱ τρεῖς χρυσὲς τρίχες

ΜΙΑ φορὰ ζοῦσε μιὰ φτωχιὰ γυναίκα, ἡ Μαριώ, ποὺ ἔφερε στὸν κοσμο ἕνα ὁμορφο ἀγοράκι. Κι' ἐπειδὴ τὸ παιδάκι της ἦταν καλοκαρδο καὶ πάντα γελαστό, παρουσιάστηκε μιὰ νύχτα στὸν ὕπνο της μιὰ νεράιδα καὶ της εἶπε ὁτι τὸ ἀγοράκι της θὰ παντρευόταν τὴ βασιλοπουλα στὰ δεκαοχτώ του χρονια.

Ἡ φτωχιὰ μητέρα διηγήθηκε χαρούμενη τὴν ἄλλη μέρα σὲ μιὰ γειτόνισσα τὸ ὀνειρό της καὶ σὲ λίγο ὅλο τὸ χωριὸ ἤξερε ὅτι μιὰ μεγάλη τύχη περίμενε τὸ γυιό της.

Δὲν πέρασε ὅμως πολὺς καιρὸς καὶ τὸ νέο αὐτὸ ἔφτασε καὶ στὸ παλάτι. Ὁ Βασιλιάς, ποὺ ἦταν κακός, θύμωσε ποὺ ἕνας φτωχὸς χωριάτης θὰ γινόταν μιὰ μέρα ὁ γαμπρός του κι' ἔστειλε τοὺς ἀνθρώπους του στὴ Μαριὼ νὰ τὴν πείσουν νὰ τοῦ ἐμπιστευθῇ τὸ παιδί της. Θὰ τὸ μεγάλωνε στὸ παλάτι του, μιὰ ποὺ ἡ τύχη τοῦ παιδιοῦ ἦταν νὰ γίνη ὁ ἄντρας τῆς βασιλοπούλας...

Ἡ δύστυχη Μαριὼ ἔκλαψε πικρά, ποὺ θἄχανε τόσο γρήγορα τὸ καλὸ καὶ ὁμορφο παιδί της, μὰ στὸ τέλος πίστεψε στὰ λόγια τῶν αὐλικῶν ὅτι ἦταν γιὰ τὸ καλό του καὶ τοὺς ἄφισε νὰ τῆς τὸ πάρουν.

Μὰ μόλις οἱ ἄνθρωποί του ἔφεραν τὸ παιδάκι στὸ παλάτι, ὁ Βασιλιὰς τὸ ἔβαλε κρυφὰ μέσα σ' ἕνα ξύλινο κουτὶ καὶ πῆγε ὁ ἴδιος τὸ βράδυ στὸ κοντινὸ ποτάμι καὶ τὸ πέταξε στὸ νερό.

—Ἐπὶ τέλους! εἶπε μόνος του, γελῶντας μὲ κακία. Γλύτωσα ἀπὸ τὸν ἀνεπιθύμητο γαμπρό!

Ὕστερα γύρισε εὐχαριστημένος στὸ παλάτι του.

Τὸ ξύλινο κουτὶ ὅμως δὲ βούλιαξε, μὰ ταξίδεψε πάνω στὸ ποτάμι, χωρὶς τὸ παιδάκι νὰ πάθη τίποτα. Σὲ λίγο τὸ βρῆκε ἕνας μυλωνὰς καὶ τὸ πῆγε στὴ γυναίκα του. Οἱ δυό τους τότε ἀποφάσισαν νὰ κρατήσουν καὶ νὰ μεγαλώσουν τὸ ξένο παιδί, μιὰ ποὺ ὁ Θεὸς δὲν τοὺς εἶχε χαρίσει δικό τους.

Ἔτσι τὰ χρόνια πέρασαν καὶ ὁ Πετρούσκας — ἔτσι ἔλεγαν τὸ θετὸ γυιό τους οἱ μυλωνάδες — εἶχε γίνει ἕνα φρόνιμο, ἐργατικὸ κι' ὁμορφο παλληκάρι.

Ἔτυχε, λοιπόν, μιὰ μέρα, ποὺ ξέσπασε μιὰ μεγάλη θύελλα, νὰ περάση ὁ Βασιλιὰς ἀπὸ τὸ μύλο καὶ μπῆκε μέσα γιὰ νὰ στεγνώση τὰ ροῦχα του. Ὁ Πετρούσκας τὸν περιποιήθηκε τόσο πρόθυμα, ποὺ ὁ Βασιλιάς, σὲ μιὰ στιγμή, γύρισε κι' εἶπε στὸ μυλωνά:

—Ἔχεις καλὸ καὶ φρόνιμο γυιό!

Ὁ μυλωνὰς τότε τοῦ εἶπε ὅτι δὲν ἦταν ὁ πραγματικὸς γυιός του καὶ τοῦ διηγήθηκε μὲ ποιο τρόπο εἶχε βρῆ τὸ παιδὶ ἐδῶ καὶ δεκαοχτὼ χρόνια. Ὁ Βασιλιὰς κατάλαβε ἀμέσως ὅτι ὁ Πετρούσκας ἦταν ὁ «τυχερὸς» γυιὸς τῆς φτωχῆς Μαριώς, ποὺ τὸν εἶχε πετάξει ὁ ἴδιος στὸ ποτάμι. Εἶπε, λοιπόν, ἀμέσως στὸ μυλωνά:

—Νὰ μοῦ κάνη τὴ χάρι τὸ παιδί σου νὰ πάη ἕνα γράμμα στὴ Βασίλισσα, γιὰ νὰ μὴν ἀνησυχήση. Εἶναι δυνατὸ παλληκάρι καὶ δὲ θὰ φοβηθῇ τὴν κακοκαιρία!

—Καὶ βέβαια θὰ πάη! ἀπάντησε ὁ μυλωνας. Ἄλλωστε, δὲν εἶναι καὶ τόσο μακρυὰ κι' ὡς αὔριο, ποὺ ἔχει τὰ γενέθλιά του — κλείνει τὰ δεκαοχτὼ του χρόνια! — θἄχη γυρίσει...

Στὸ πυκνὸ καὶ σκοτεινό, ὅμως, δάσος, ποὺ ἔπρεπε νὰ περάση, ὁ Πετρούσκας ἔχασε τὸ δρόμο του. Ἔτσι βρέθηκε μπροστὰ σὲ μιὰ καλύβα κι' ἐπειδὴ ἡ πόρτα της ἦταν ἀνοιχτή, μπῆκε μέσα. Δὲν εἶδε ὅμως κανένα κι' ὅπως ἦταν κουρασμένος, κάθησε σὲ μιὰ καρέκλα κι' ἀποκοιμήθηκε.

Σὲ λίγο γύρισαν οἱ ἑφτὰ κλέφτες, ποὺ ἔμεναν στὴν καλύβα, εἶδαν τὸ παλληκάρι, ποὺ κοιμόταν ἤσυχο καὶ βρῆκαν χάμω τὸ γράμμα, ποὺ τοῦ εἶχε πέσει ἀπὸ τὴν τσέπη. Τὸ ἄνοιξαν ἀμέσως, περίεργοι, ὅπως ἦταν, γιὰ νὰ μάθουν ποιός ἦταν ὁ ἄγνωστος ἐπισκέπτης τους. Διάβασαν, λοιπόν, ξαφνιασμένοι ὅτι ὁ Βασιλιὰς ἔγραφε στὴ Βασίλισσα νὰ σκοτώση τὸ παλληκάρι, μόλις θἄφτανε στὸ παλάτι. Καὶ τὸ λυπήθηκαν. Ἕνας ἀπὸ τοὺς κλέφτες ἔγραψε τότε ἕνα ἄλλο γράμμα, ποὺ νὰ μοιάζη μὲ τὴ γραφὴ τοῦ Βασιλιᾶ, ποὺ ἔλεγε ὅτι ἡ Βασίλισσα ἔπρεπε νὰ παντρέψη τὸν Πετρούσκα μὲ τὴ βασιλοπούλα, πρὶν ὁ Βασιλιὰς γυρίση στὸ παλάτι. Ἔσκισαν, λοιπόν, τὸ γράμμα τοῦ Βασιλιᾶ καὶ ἔβαλαν τὸ καινούργιο γράμμα στὴν τσέπη τοῦ Πετρούσκα...

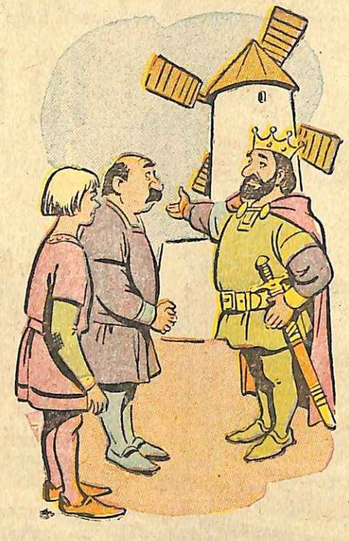

— Νὰ μοῦ κάνη τὴ χάρι τὸ παιδί σου, νὰ πάη ἕνα γράμμα στὴ Βασίλισσα γιὰ νὰ μὴν ἀνησυχήση... εἶπε ὁ Βασιλιὰς στὸ μυλωνά.

Ἔτσι, ὅταν ἡ Βασίλισσα διάβασε τὸ ψεύτικο γράμμα, ποὺ τῆς ἔφερε τὴν ἄλλη μέρα ὁ Πετρούσκας, συμμορφώθηκε μὲ τὴν ἐπιθυμία τοῦ Βασιλιᾶ. Ὁ Πετρούσκας, λοιπόν, παντρεύτηκε τὴ βασιλοπούλα στὰ δεκαοχτώ του χρόνια, ἀκριβῶς ὅπως τὸ εἶχε πῆ ἡ μοίρα του στὴ φτωχὴ του μητέρα. Κι' ἐπειδὴ ἦταν καλόκαρδος καὶ γλυκομίλητος, ἡ βασιλοπούλα ἦταν εὐχαριστημένη μαζί του.

Ὁ Βασιλιὰς ὅμως ἔγινε ἔξω φρενῶν, ὅταν γύρισε καὶ βρῆκε τὸν Πετρούσκα ἄντρα τῆς κόρης του.

— Μόνον ἂν θὰ μοῦ φέρης τρεῖς χρυσὲς τρίχες ἀπὸ τὸ κεφάλι τοῦ μάγου, ποὺ κάθεται στὸ μαῦρο βυνό, θὰ καταλάβω ὅτι μπορεῖς νὰ γίνης μιὰ μέρα κι' ἐσὺ Βασιλιάς! εἶπε στὸν Πετρούσκα.

Ἔτσι ἔφυγε ὁ Πετρούσκας γιὰ ἕνα μεγάλο ταξίδι. Καὶ σὲ λίγο ἔφτασε σὲ μιὰ μικρὴ πολιτεία.

— Μήπως ξέρεις, ξένε, γιατί ἡ θαυματουργὴ βρύση μας στὴν πλατεία δὲ βγάζει πιὰ κρασί; τὸν ρώτησε ὁ ἄρχοντας τῆς πολιτείας.

— Κάνε ὑπομονή, ἄρχοντά μου καὶ στὸ γυρισμό μου θὰ σοῦ τὸ ἐξηγήσω, τοῦ ἀπάντησε ὁ Πετρούσκας.

Καὶ συνέχισε τὸ δρόμο του.

Ὅταν ἔφτασε σὲ μιὰ ἄλλη γειτονικὴ πολιτεία, ὁ ἄρχοντάς της τὸν ρώτησε πάλι:

— Μήπως ξέρεις, ξένε, γιατί ἡ θαυματουργὴ μηλιὰ στὴν πλατεία μας σταμάτησε νὰ κάνη χρυσὰ μήλα;

— Περίμενε λίγο, τοῦ εἶπε καὶ στὸ γυρισμό μου θὰ σοῦ τὸ ἐξηγήσω.

Καὶ συνέχισε τὸ δρόμο του.

Σὲ λίγο ἔφτασε σ' ἕνα μεγάλο ποτάμι, ποὺ ἔπρεπε νὰ τὸ περάση. Ὁ Βαρκάρης, ποὺ τὸν ἔβγαλε μὲ τὴν βάρκα του στὴν ἄλλη ὄχθη, τὸν ρώτησε:

— Μήπως ξέρεις, ξένε, γιατί πρέπει νὰ περνάω τὸν κόσμο ἀπὸ τὴ μιὰ ἀκροποταμιὰ στὴν ἄλλη, χωρὶς ὁ ἴδιος νὰ μπορέσω νὰ κατεβῶ στὴ στεριά;

— Κάνε ὑπομονή, τοῦ εἶπε ὁ Πετρούσκας. Ὅταν θὰ γυρίσω, θὰ σοῦ τὸ ἐξηγήσω!

Μόλις ξεμάκρυνε ἀπὸ τὴν ὄχθη, ὁ Πετρούσκας βρέθηκε μπροστὰ στὸ μαῦρο βουνὸ καὶ σὲ λίγο ἔφτασε στὸ σπίτι τοῦ μάγου, ὅπου ἡ γριὰ παραμάνα του — ὁ ἴδιος ἔλειπε — τὸν δέχτηκε μὲ καλωσύνη. Τῆς διηγήθηκε τὴν ἱστορία του κι' ἐκείνη τότε τοῦ ὑποσχέθηκε ὅτι θὰ τὸν βοηθοῦσε σ' ὅλα. Ἀλλὰ ἐπειδὴ ὁ μάγος ἦταν ἄγριος καὶ θύμωνε εὐκολα, θὰ μεταμόρφωνε τὸν Πετρούσκα σὲ μυρμήγκι, γιὰ νὰ μὴν τὸν βρῆ.

Ἔτσι κι' ἔγινε.

—Ἔρχεται, φώναξε σὲ μιὰ στιγμὴ ἡ γριὰ παραμάνα. Κρύψου σὲ μιὰ δίπλα τῆς φούστας μου!...

Ὅταν ἔφτασε ὁ μάγος, ἔφαγε καὶ ἤπιε. Ὕστερ' ἀποκοιμήθηκε, στηρίζοντας τὸ κεφάλι του πάνω στὰ γόνατα τῆς γριᾶς παραμάνας του, ὅπως συνήθιζε ἀπὸ παιδί. Τότε ἡ γριὰ τράβηξε τρεῖς χρυσὲς τρίχες ἀπὸ τὸ κεφάλι του. Ὁ μάγος ξύπνησε ἀπότομα καὶ τότε ἡ γριὰ παραμάνα τοῦ εἶπε ὅτι εἶχε δῆ ἕνα παράξενο ὄνειρο γιὰ τὴ βρύση, τὴ μηλιὰ καὶ τὸ βαρκάρη κι' ὁ μάγος γελώντας τῆς ἔλυσε καὶ τὶς τρεῖς ἀπορίες.

Ἔπειτα, μόλις τὸν πῆρε πάλι ὁ ὕπνος, ἡ γριὰ μεταμόρφωσε τὸ μυρμήγκι σὲ Πετρούσκα καὶ τοῦ εἶπε:

— Πάρε τὶς χρυσὲς τρίχες καὶ φεύγα γρήγορα. Κι' ὅσο γιὰ τὶς ἀπορίες, θ' ἄκουσες σίγουρα αὐτὰ ποὺ μοῦ εἶπε ὁ μάγος!

Ὁ Πετρούσκας εὐχαρίστησε τὴ γριὰ καὶ γύρισε στὸ ποτάμι.

—Ἡ βάρκα σου εἶναι μαγεμένη, εἶπε στὸ βαρκάρη, ὅταν ἔφτασαν στὴν ἄλλη ἀκροποταμιά. Θὰ λυθοῦν ὅμως τὰ μάγια καὶ θὰ ἐλευθερωθῆς, ἂν ἕνας βασιλιὰς μπῆ μέσα σ' αὐτήν. Δός του τότε τὰ κουπιὰ στὰ χέρια καὶ φύγε γρήγορα...

Κατόπιν, στὴν πρώτη πολιτεία, εἶπε στὸν ἄρχοντα:

— Σκότωσε τὸν ἀρουραῖο, ποὺ τρώει τὶς ρίζες τῆς μηλιᾶς. Εἶναι ἕνας κακὸς μάγος! Καὶ τὸ δέντρο θὰ κάνη πάλι χρυσὰ μήλα!

Ὁ ἄρχοντας ἐνθουσιάστηκε μὲ τὴ συμβουλή του καὶ ἔδωσε στὸν Πετρούσκα ἕνα πουγγὶ μὲ χρυσὰ φλουριά.

Στὸν ἄρχοντα μὲ τὴ θαυματουργὴ βρύση, στὴ δεύτερη πολιτεία, ὁ Πετρούσκας εἶπε:

— Σκότωσε τὸ βάτραχο, ποὺ δὲν εἶναι ἄλλος ἀπὸ ἕνα κακὸ μάγο καὶ ποὺ εἶναι κρυμμένος κάτω ἀπὸ μιὰ πέτρα, στὴ βάσι τῆς βρύσης καὶ θ' ἀρχίση νὰ τρέχη πάλι τὸ κρασί!

Ὁ ἄρχοντας ἐνθουσιάστηκε μὲ τὴ συμβουλὴ τοῦ Πετρούσκα καὶ τοῦ ἔδωσε κι' αὐτὸς ἕνα πουγγὶ μὲ χρυσὰ φλουριά.

Ὅταν ὁ Πετρούσκας ἔφτασε σὲ λίγο μὲ τὰ πλούσια δῶρα στὸ παλάτι, ἔδωσε τὶς τρεῖς χρυσὲς τρίχες στὸ Βασιλιά. Αὐτὸς ὅμως δὲν πίστευε στὰ μάτια του ὅτι ὁ Πετρούσκας ὄχι μόνο γύρισε ζωντανός, ἐνῶ ἐκεῖνος νόμιζε ὅτι ὁ μάγος θὰ τὸν σκότωνε, μὰ καὶ φορτωμένος μὲ χρυσάφι.

— Ποῦ τὰ βρῆκες, τόσα φλουριά; τὸν ρώτησε παραξενεμένος.

— Μόλις περάση κανεὶς τὸ ποτάμι, ἀπάντησε ὁ Πετρούσκας. Βρίσκει ὅσο θέλει χρυσάφι!...

Ὁ Βασιλιάς, ποὺ δὲν ἦταν μόνο κακός, μὸ καὶ φιλάργυρος, ἔφυγε ἀμέσως γιὰ νὰ πάη νὰ βρῆ τὰ φλουριά. Κι' ὅταν ἔφτασε στὴν ἀκροποταμιά, εἶπε στὸ βαρκάρη:

— Πέρασέ με ἀπέναντι. Μὰ κάνε γρήγορα! Εἶμαι ὁ βασιλιὰς τῆς γειτονικῆς χώρας καὶ δὲν ἔχω καιρὸ γιὰ χάσιμο!

Μόλις ὅμως, ἔφτασαν στὴν ἄλλη ὄχθη, ὁ βαρκάρης ἔβαλε γρήγορα τὰ κουπιὰ στὰ χέρια τοῦ Βασιλιᾶ. Καὶ τότε λύθηκαν τὰ μάγια κι' ὁ βαρκάρης ἐλευθερώθηκε. Πήδησε ἀμέσως στὴ στεριὰ κι' ἔφυγε τρέχοντας.

Ὁ κακὸς Βασιλιάς, φυλακισμένος τώρα στὴ μαγικὴ βάρκα, δὲ μπόρεσε νὰ βγῆ ἔξω κι' αὐτὸ καὶ μεταμορφώθηκε ἔτσι σὲ φτωχὸ βαρκάση. Καὶ σ' ὅλη του τὴ ζωὴ δὲν ἔκανε τίποτ' ἄλλο παρὰ νὰ περνάη τὸν κόσμο ἀπὸ τὴ μιὰ ὄχθη στὴν ἄλλη. Αὐτὴ ἦταν ἡ τιμωρία του γιὰ τὴν κακία καὶ τὴ σκληρότητα, ποὺ εἶχε δείξει στὸ φτωχὸ Πετρούσκα.

Κι' ὅσο γι' αὐτόν, τὸν Πετρούσκα, ἔγινε Βασιλιὰς κι' ἔζησε ἥσυχος πιὰ κι' εὐτυχισμένος μὲ τὴν ὁμορφη Βασιλοπούλα του.

Η ΓΙΑΓΙΑ ΣΑΣ

Ὁ Ριρῆς καὶ ὁ ἀριάμβος τοῦ Ἀντώνη

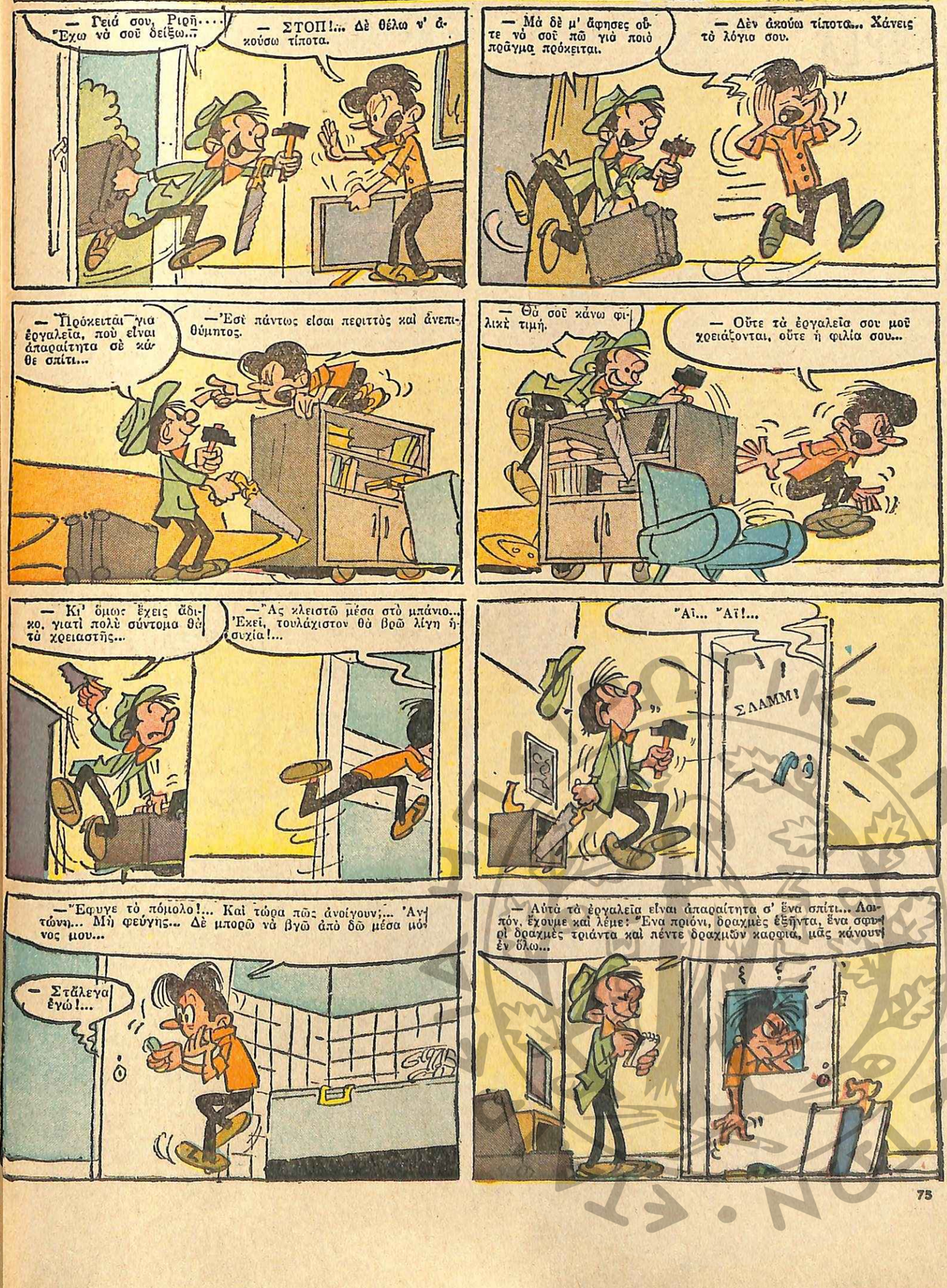

ΑΛΕΞΙΟΣ ΚΑΡΡΕΛ

Ὁ διάσημος Ἀμερικανὸς ἐπιστήμονας

Ο ΑΛΕΞΙΟΣ ΚΑΡΡΕΛ ἦταν Γάλλος τὴν καταγωγὴ καὶ γεννήθηκε στὴ Λυών, στὶς 28 Ἰουνίου 1873. Σπούδασε γιατρός, ἰδικρίθηκε ὡς χειρουργὸς καὶ ἐργάσθηκε πρῶτα στὴ Γαλλία, ἔπειτα ὅμως πῆγε στὴν Ἀμερική.

Ἡ ἐργασία του τὸν ἀνέδειξε ὡς ἐκλεκτὸ ἐπιστήμονα καὶ γι' αὐτὸ προσελήφθη, τὸ 1904, στὸ Φυσιολογικὸ Ἰνστιτοῦτο τοῦ Σικάγου καὶ τὸ 1906 στὸ Ἰνστιτοῦτο Ἰατρικῶν Ἐρευνῶν Ροκφέλλερ, ποὺ ἔγινε καὶ μέλος του.

Ἡ πειραματικὴ χειρουργικὴ τὸν ἀπασχόλησε πολύ, γιατὶ καταγινόταν μὲ τὴν ἔρευνα τῆς ζωντανῆς καὶ τῆς νεκρῆς ὕλης. Τὰ πειράματά του γιὰ τὴ συρραφὴ τῶν αἱμοφόρων ἀγγείων καὶ τὴ μεταμόσχευσι τῶν ἴστῶν καὶ τῶν ὀργάνων, καθὼς ἐπίσης γιὰ τὴν ἐπιβίωσι τῶν κυττάρων ἔξω ἀπὸ τὸ σῶμα, τὸν ἀνέδειξαν ἀκόμη περισσότερο.

"Εκανε, λοιπόν, πολλὰ πειράματα, μεταφυτεύοντας ὄργανα καὶ αἱμοφόρα ἀγγεῖα ἀπὸ τὸ ἕνα ζῶο στὸ ἄλλο, καὶ μπαίνοντας ἔτσι βαθιὰ στὴ φυσιολογία καὶ τὴ βιολογία τῶν ὄντων.

Ἀφοῦ πέτυχε πάνω σὲ σκύλους μεταμόσχευσι ὀργάνων καὶ μελῶν, ποὺ ἀφαιρέθηκαν ἀπὸ ζῶα, ποὺ εἶχαν πεθάνει, κατώρθωσε ἐπειτα νὰ διατηρήσῃ στὴ ζωὴ γιὰ δώδεκα ὧρες καὶ σὲ κανονικὴ λειτουργία, ὅπως ὅταν ζοῦσε προηγουμένως τὸ ζῶο, τὴν καρδιά,τοὺς πνεύμονες, τὸ στομάχι, τὰ ἔντερα, τὴν κύστι, ποὺ εἶχαν ὅλα ἀφαιρεθῆ ἀπὸ ἕνα σκύλο, ποὺ μόλις εἶχε πεθάνει.

Γι' αὐτὴ τὴν ἐργασία του, ὁ Καρρὲλ πῆρε, τὸ 1912, τὸ βραβεῖο Νομπὲλ γιὰ τὴν Ἰατρική.

Εἶναι, μάλιστα, ὁ πρῶτος Ἀμερικανός (γιατὶ Ἀμερικανὸ πιὰ τὸν θεωροῦσαν), ποὺ πῆρε τὸ βραβεῖο Νομπέλ.

Γνωστὸ σ' ὅλο τὸν κόσμο εἶναι τὸ «σύστημα Καρρέλ», μὲ τὸ ὁποῖο μποροῦμε νὰ προφυλαχτοῦμε ἀπὸ τὶς μολύνσεις τῶν πληγῶν.

Τὸ σύστημα αὐτὸ ὁ Καρρὲλ ἐφάρμοσε κατὰ τὸ διάστημα τοῦ πρώτου παγκοσμίου πολέμου (1914—1918) στὸ γαλλικὸ στρατό, ὅπου ὑπηρέτησε ὡς στρατιωτικὸς γιατρός, χειρουργὸς σὲ κινούμενο χειρουργεῖο.

Τὴν ἐποχὴ ἐκείνη ἐπέβαλε πολὺ ἐνδιαφέροντες νεωτερισμοὺς στὶς θεραπευτικὲς μεθόδους τῶν τραυμάτων, ποὺ μολύνονταν.

Ὁ Ἀλέξιος Καρρὲλ διετέλεσε τὸ 1927 ἀντεπιστέλλον μέλος τῆς Ἀκαδημίας τῶν Ἐπιστημῶν καὶ ἑταῖρος τῆς Ἰατρικῆς Ἀκαδημίας.

"Εγινε δὲ καθηγητὴς σὲ πολλὰ Πανεπιστήμια τῆς Ἀμερικῆς.

Ὁ Ἀλέξιος Καρρὲλ ἦταν μυστικοπαθὴς φύσι καὶ πολὺ θεοσεβής. Ὡς Βιολόγος, εἶναι παγκόσμιας φήμης ἐπιστήμονας, ἀλλὰ καὶ πρότυπο καλοῦ χριστιανοῦ.

Συνεδύαζε τὴν ἐπιστημονικὴ του ἰδιότητα μὲ τὴ βαθειὰ χριστιανική του πίστι.

Ἐρευνῶντας τὶς βιολογικὲς σχέσεις, ἀντίκρυζε σὲ κάθε κύτταρο τὸ χέρι τοῦ Δημιουργοῦ.

"Εβλεπε τὰ πάντα, ὄχι μὲ τὸ μάτι τοῦ ὑλιστοῦ, ἀλλὰ τοῦ πραγματικοῦ χριστιανοῦ καὶ σὲ κάθε νέα ἀνακάλυψη, στεκόταν μπροστά της ἐκστατικὸς καὶ πρόφερε τὸ ὄνομα τοῦ Θεοῦ.

"Εγραψε διάφορα βιβλία, ὅπως «Ὁ ἄνθρωπος, αὐτὸ τὸ ἄγνωστο», ἡ «Καλλιέργεια τῶν ὀργάνων» καί, μετὰ τὸ θάνατό του, ἡ χήρα του ἐξέδωσε ἕνα ἀξιόλογο ἔργο του «Σκέψεις πάνω στὸν τρόπο τῆς ζωῆς». Σ' αὐτὸ τὸ τελευταῖο βιβλίο διατυπώνει τὴ γνώμη του, ὅτι, πρὶν ἀπ' ὅλα, χρειάζεται ἡ ἠθικὴ μόρφωσι τοῦ ἀνθρώπου, ὁ ὁποῖος σήμερα, ἐνῶ παρουσιάζει τεχνικὴ πρόοδο, ὑστερεῖ στὴν ἠθικὴ ἀνάπτυξι. Καὶ γι' αὐτὸ ἔχομε ὁλέθριες συνέπειες.

Στὸ πρῶτο του βιβλίο «Ὁ ἄνθρωπος, αὐτὸ τὸ ἄγνωστο», ὁ Καρρὲλ ἀποκαλύπτει μὲ εἰλικρίνεια τὰ ποικίλα προβλήματα,ποὺ κρύβει ὁ ἀνθρώπινος ὀργανισμὸς καὶ τονίζει τὴν εὐεργετικὴ ἐπίδρασι, ποὺ ἔχουν οἱ χριστιανικὲς ἀρετὲς γιὰ τὴν ὑγεία τῆς ψυχῆς καὶ τοῦ σώματος.

Τὸν ἄνθρωπο τὸν θέλει σοβαρό, ἀνάλογα μὲ τὴν ἀξία του, ὡς πνευματικὴ προσωπικότητα.

Στὸ ἴδιο βιβλίο, μιλῶντας γιὰ τὴν προσευχή, λέει:

«Αὐτός, ποὺ προσεύχεται, ἀπομακρύνεται τόσο πολὺ ἀπὸ τὸν κόσμο, ὥστε νομίζει κανεὶς πὼς θὰ τὸν δῆ ν' ἀνεβαίνη σιγὰ-σιγὰ πρὸς τὰ πάνω καὶ νὰ στέκεται μέτρα ὁλόκληρα ψηλὰ ἀπὸ τὴ γῆ».

Σὲ κάποιο ἄλλο μέρος τοῦ ἴδιου βιβλίου του, γράφει:

«"Οταν μιλᾶμε γιὰ προσευχή, δὲν ἐννοοῦμε τὴ μηχανικὴ ἀπαγγελία τῶν τύπων, ποὺ μᾶς ἔδωσαν οἱ πατέρες τῆς Ἐκκλησίας, ἀλλὰ τὴν ἀνάτασι ἐκείνων, ποὺ ἡ συνείδησι χάνεται μέσα στὴν ἔκτασι τῆς αἰωνίας Ἀρχῆς, ἀπὸ τὴν ὁποία πηγάζει ὁ κόσμος».

Μ' αὐτὸ τὸν τρόπο, ὁ Καρρέλ, ποὺ πέθανε στὶς 5 Νοεμβρίου τοῦ 1944, ἦταν μιὰ φωτισμένη πνευματικὴ προσωπικότητα, ἀπὸ ἐκείνες, ποὺ γνώρισαν νὰ σέβωνται τὸν ἄνθρωπο καὶ νὰ δοξάζουν τὸ Θεό.

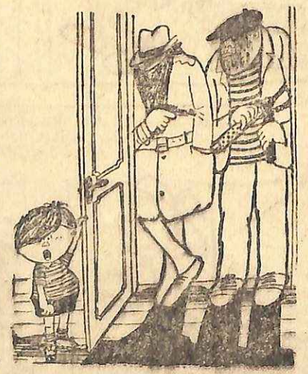

— Μαμά, χρήμης τὸν κουμπαρά μου... Διαρρῆκτες!..

ΤΟ ΜΙΚΡΟ ΠΑΝΕΠΙΣΤΗΜΙΟ

— Ποιοὺς εἶχε γονεῖς ὁ Ἀγαμέμνων, ὁ Βασιλιὰς τῶν Μυκηνῶν;
— Τὸν Ἀτρέα καὶ τὴν Ἀερόπη.

★

— Τίνος Κράτους ἡγεμόνας εἶναι ὁ Ραινιέ;
— Τοῦ Μονακό.

★

— Ποιὸς πῆρε τὸ 1962 τὸ βραβεῖο τῆς λογοτεχνίας Νόμπελ;
— Ὁ Ἀμερικανὸς συγγραφεὺς Τζὼν Στάϊνμπεκ.

★

— Ποῦ γεννήθηκε ἡ ὁσία Μελάνη καὶ πότε πέθανε;
— Γεννήθηκε στὴ Ρώμη, ἀπὸ πλουσιώτατους γονεῖς καὶ πέθανε ἔπειτα ἀπὸ ἀσκητικὸ βίο 14 χρόνων, στὶς 31 Δεκεμβρίου, ὁπότε καὶ γιορτάζεται ἀπὸ τὴν ἐκκλησία ἡ μνήμη της.

★

— Τὸ ἔργο τοῦ Λεονάρδου Ντὰ Βίντσι, ποὺ ἔχει τὸ ὄνομα «Τζοκόντα», ποιὰ γυναῖκα παριστάνει;
— Τὴ Μόννα-Λίζα, τὴ γυναῖκα τοῦ Φραγκίσκου Τζοκόντο.

★

— Ποιὸ εἶναι τὸ ψηλότερο βουνὸ καὶ τί ὕψος ἔχει;
— Τὸ Ἔβερεστ στὰ Ἰμαλάϊα κι' ἔχει ὕψος 8840 μέτρα.

★

— Πότε κυκλοφόρησε τὸ πρῶτο εἰκονογραφημένο ταχυδρομικὸ δελτάριο;
— Τὸ 1865.

★

— Τί ἦταν ὁ Ἐδμόνδος Χάλλεϋ; Ποῦ καὶ πότε γεννήθηκε καὶ πότε πέθανε;
— Ὁ Χάλλεϋ ἦταν "Αγγλος ἀστρονόμος, γεννήθηκε στὸ Λονδῖνο, τὸ 1656, καὶ πέθανε στὶς 14 Ἰανουαρίου τοῦ 1742.

Χιοῦμορ

Ἡ μαμά: Γιατί, παιδί μου, δὲ μελετᾶς τὰ μαθήματά σου γι' αὔριο;

Ὁ ἀμελέστατος Τάκης: Μά, μαμά, ὁ Χριστὸς δὲν εἶπε νὰ μὴ φροντίζουμε γιὰ τὴν αὔριο;

★

Ἡ Λιλή, ποὺ βρῆκε στὸ τραπέζι δύο ροδάκινα, εἶχε φάει πιὰ τὸ ἕνα κι' ἄρχιζε νὰ καθαρίζῃ τὸ δεύτερο, ὅταν μπαίνη ἡ μητέρα της καὶ τῆς λέει:
— "Α, Λιλή, δὲν ξέρεις, ὅτι τὸ ἕνα ἀπὸ τὰ ροδάκινα ἦταν δικό μου;
— Τί κρῖμα, μαμά, ἀπαντάει ἡ Λιλή. Δὲν τὸ ἤξερα κι' ἔφαγα πρῶτα τὸ δικό σου!

★

Ὁ Γιωργάκης ρωτάει τὴ γιαγιά του:
— "Οταν κοιμᾶσαι, γιαγιά, βγάζεις τὰ γυαλιά σου;
— Καί, βέβαια!
— Τότε πῶς βλέπεις τόσα ὄνειρα, ποὺ τὰ λὲς τῆς μαμᾶς, τὴν ἄλλη μέρα;

★

Ὁ δάσκαλος, ρωτάει τὸ Νῖκο, στὸ μάθημα τῶν ἐκθέσεων:
— Δὲ σοῦ εἶπα νὰ βάζῃς πάντα στὶς ἐκθέσεις σου τὴν ἡμερομηνία; Γιατὶ τὸ ξέχασες;
Κι' ὁ Νῖκος:
— Δὲν τὴν ξέχασα, ἀλλὰ ἦτανε νύχτα τὴν ὥρα ποὺ ἔγραφα...

ΛΥΣΕΙΣ ΠΑΙΧΝΙΔΙΩΝ

Ἄνω - κάτω σταυρόλεξο

Ὁριζοντίως:

1) ΑΚΟΝ — ΤΟΤΕΜ — ΚΑΤΣ. 2) ΣΕΝΕΚΑΣ — ΝΑΖΑΡΕΤ. 3) ΕΛΕΦΑΣ — ΚΑΠΟΤΕ. 4) ΜΗΛΟΝ — ΚΙΤ — ΝΥΝ. 5) ΝΣ — ΣΑΚΑΤΗΣ — ΔΑ. 6) ΚΑΡΑΚΑΣ — ΠΑΝ. 7) ΝΤΑΚΑΡ — ΒΕΛΟΝΑ. 8) ΑΧΕΡΩΝ — ΧΑΛΑΡΟ. 9) ΕΜΙΡΗΣ — ΝΗΣΤΙΣ. 10) ΡΑΣ — ΣΙΜΕΝΟΝ. 11) ΑΜ — ΣΕΛΙΝΟΝ — ΟΡ. 12) ΙΝΩ — ΛΟΚ — ΦΑΜΠΡ. 13) ΜΑΛΑΜΑ—ΦΩΚΑΙΑ. 14) ΟΝΟΜΑΤΑ — ΜΑΣΟΝΟΙ. 15) ΣΑΣΑ — ΕΙΝΑΙ — ΣΙΝΑ.

Καθέτως:

1) ΑΣΕΜΝΟΝ — ΕΡΑΣΜΟΣ. 2) ΚΕΛΗΣ — ΤΑΜΑΜ — ΑΝΑ. 3) ΟΝΕΛ — ΡΑΧΙΣ — ΙΑΟΣ. 4) ΝΕΦΟΣ — ΚΕΡ — ΑΝΑΜΑ. 5) ΚΑΝΑΚΑΡΗΣ — ΩΜΑ. 6) ΤΑΣ — ΚΑΡΩΣΙΣ — ΑΤΕ. 7) ΟΣ — ΚΑΡ — ΜΕΛ — ΑΙ. 8) ΤΙΤΑΝ — ΠΕΛΟΥ. 9) ΕΝ — ΤΗΚ — ΝΙΚ — ΜΑ. 10) ΜΑΚ — ΣΑΒΑΝΟΝ — ΦΛ.Ι. 11) ΖΑΝ — ΣΕΛΗΝΟΦΩΣ. 12) ΚΑΠΥΣ — ΛΑΣ — ΝΑΚΟΣ. 13) ΑΡΟΝ — ΠΟΡΤΑ — ΜΑΝΙ. 14) ΤΕΤ — ΔΑΝΟΙ — ΟΠΙΟΝ. 15) ΣΤΕΓΑΝΑ — ΣΕΡΡΑΙΑ.

Ποιὸς ζωγραφίζει πιὸ πιστὰ

Ὁ «Α» ἔχει ζωγραφίσει πιὸ πιστὰ κάνοντας 6 μόνο λάθη (4 παράθυρα, ἕνα κλαδὶ καὶ μιὰ καπνοδόχος). Ἐνῶ ὁ «Β» ἔχει κάνει 7 λάθη (3 παράθυρα, ἕνα κλαδί, μιὰ καπνοδόχος, μιὰ πόρτα καὶ τὸ κάτω μέρος ἀπὸ τὰ τοῦβλα τοῦ τοίχου).

Μικρὰ προβλήματα

1) 9 — 4 X 2 = 20
   7 + 3 X 1 = 10
   8 — 6 X 5 = 10
2) "Αθροισμα: 100 χρόνια (56 + 44)
3) 523 X 45 = 23.535.

★

Ἡ λύσις τοῦ ὑπ' ἀριθ. 946 σταυρολέξου

Ὁριζοντίως:

1) ΟΡΘΡΟΣ — ΠΟΝΤΟΣ. 2) ΑΧΥΡΑ — Α.Ι.ΦΕΛ. 3) ΑΠΑΤΗ — ΧΟΡΟΣ — ΣΙΑΣ. 4) ΝΑ.Ι.ΑΣ — ΑΤΟΝΑ — ΙΣΑΑΚ. 5) ΙΣΟ — ΚΟΡΑ — ΟΝΤΑ — ΣΩΛ. 6) ΣΑ — ΑΕ — ΑΔΕΙΑ — ΝΙ — ΣΩ. 7) ΑΡΙΑ — ΙΝΑ — ΝΟΤΑ. 8) ΝΙΡΒΑΝΑ — ΦΑΣΑΡΙΑ. 9) ΣΥ — ΕΣΧΑΤΟΣ — ΛΑ. 10) ΣΤΙΛΕΤΟ — ΣΑΝΙΔΕΣ. 11) ΣΟΛΑ — ΔΟΝ — ΡΟΚΑ. 12) ΑΜ — ΝΑ — ΕΡΙΟΝ — ΜΗ — ΠΑ. 13) ΡΑΣ — ΤΟΠΙ — ΤΙΜΑ — ΚΩΧ. 14) ΟΛΙΚΗ — ΟΣΜΑΝ — ΡΑΛΛΥ. 15) ΣΤΕΑΡ — ΣΚΑΡΙ — ΧΡΕΟΣ. 16) ΑΝΤΙΟ — ΤΗΝΟΣ. 17) ΑΙΑΚΟΣ — ΣΤΑΣΙΣ.

Καθέτως:

1) ΑΝΙΣΟΝ — ΣΠΑΡΟΣ. 2) ΑΠΑΣΑ — ΜΑΛΤΑ. 3) ΟΧΑ.Ι.Ο — ΑΡΙΣ — ΣΙΕΝΑ. 4) ΡΥΤΑ — ΑΡΒΥΛΟΝ — ΚΑΤΙ. 5) ΘΡΗΣΚΕΙΑ — ΕΛΑΤΗΡΙΑ. 6) ΡΑ — ΑΝΕΤΑ — ΟΚ. 7) ΧΑΡΑ — ΑΣΟ — ΕΠΟΣ. 8) ΣΚΟΤΑΔΙ — ΔΡΙΣΚΟΣ. 9) ΡΟ — ΕΝΙΑΙΟΙ — ΜΑ. 10) ΠΡΟΝΟΙΑ — ΝΟΤΑΡΑΣ. 11) ΣΑΝΑ — ΦΟΣ — ΝΙΝΙ. 12) ΝΑ — ΝΑΣΑΡ — ΤΑ. 13) ΤΙΣΙΑ. ΝΟΣ — ΝΟΜΑΡΧΗΣ. 14) ΟΦΙΣ — ΙΤΑΛΙΚΗ — ΑΡΝΙ. 15) ΣΕΛΑΣ — ΑΡΑΔΑ — ΚΛΕΟΣ. 16) ΑΛΛΟΣ — ΠΩΛΟΣ. 17) ΣΑΛΩΝΑ — ΣΤΑΧΥΣ.

Τὴν προσέλαβαν γιὰ νὰ χασμουριέται

Ἡ ἀμερικανικὴ τηλεόρασις ἀπέλυσε μιὰ ἐκφωνήτρια, γιατὶ εἶχε τὸ ἀτύχημα νὰ χασμουριέται πολὺ συχνά. Ἀλλὰ τὴν προσέλαβε ἀμέσως μιὰ ἑταιρεία ὑπνωτικῶν, γιὰ λογαριασμὸ τῆς ὁποίας κάνει τώρα ἐκπομπές. Πράγμα, ποὺ ἀποδεικνύει, ὅτι καὶ τὸ χασμουρητὸ εἶναι προσόν!

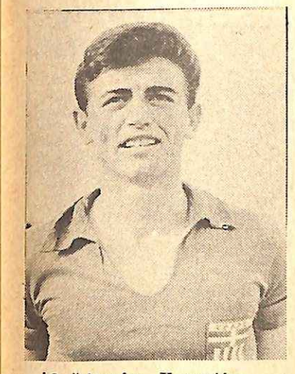

Ὁ "Αγγελος Κρεμμύδας.

ΤΑ ΝΕΑ ΑΣΤΕΡΙΑ

ΑΓΓΕΛΟΣ ΚΡΕΜΜΥΔΑΣ

Ἡ ἀποκάλυψι τῆς Ἀγκύρας

ΟΤΑΝ μεταδόθηκε τὸ ἰσόπαλο ἀποτέλεσμα 1—1 τοῦ ἀγῶνα τῶν ἐθνικῶν ὁμάδων νέων Ἑλλάδος καὶ Τουρκίας ἀπὸ τὴν "Αγκυρα (ποὺ χάρις σ' αὐτὸ ἡ ἑλληνικὴ ὁμάδα προκρίθηκε γιὰ τοὺς τελικοὺς ἀγῶνες τοῦ πρωταθλήματος Εὐρώπης), ἀναφέρθηκαν ἐπίσης καὶ ποιοὶ ἀπὸ τοὺς παῖκτες μας διακρίθηκαν. Ἀνάμεσα στοὺς κορυφαίους ἦταν καὶ ὁ "Αγγελος Κρεμμύδας τῆς «Νεαπόλεως» Πειραιῶς.

Οἱ ἀπεσταλμένοι τηλεφώνησαν χαρακτηριστικά, ὅτι ὁ ἑφηδος ποδοσφαιριστὴς ἦταν πραγματικὴ ἀποκάλυψι. Κανεὶς δὲν πίστευε, ὅτι θὰ ἔπαιζε μὲ τόση ἐπιτυχία. Ἡ συνηθισμένη του θέσι εἶναι κεντρικὸς μπάκ, ἀλλ' οἱ ἁρμόδιοι εἶχαν ἀνάγκη ἀπὸ ἕνα δεξιὸ ὀπισθοφύλακα (λόγῳ τῆς τιμωρίας τοῦ Ντουνιά) κι' ἔτσι κατέφυγαν στὴ λύσι αὐτή, ποὺ ἐκ τῶν ὑστέρων ἀποδείχθηκε πολὺ ὀρθή. Ὁ Κρεμμύδας διέπρεψε σὰ δεξιὸς μπάκ. "Οχι μόνο φύλαξε τὸν προσωπικὸ ἀντίπαλό του, ἀλλὰ πρόσφερε τὶς ὑπηρεσίες του σ' ὁλόκληρο τὸ χῶρο τῆς ἄμυνας, ὅταν ἡ τελευταία ἀγωνιζόταν νὰ κρατήσῃ ἰσόπαλο τὸ ἀποτέλεσμα.

Πρὶν ἀπὸ τὸν ἀγῶνα τῆς Ἀγκύρας, ὁ "Αγγελος Κρεμμύδας ἦταν πολὺ λίγο γνωστός. Στὴ «Νεάπολι» Πειραιῶς ἄρχισε νὰ παίζῃ πρὶν ἀπὸ ἐλάχιστα χρόνια (ἔχει γεννηθῆ τὸ 1944) κι' ἀμέσως φάνηκαν τὰ μεγάλα προσόντα του. Ἡ ὁμάδα τῶν Ταμπουρίων τοῦ ἐμπιστεύθηκε τὸ νευραλγικὸ πόστο τοῦ κεντρικοῦ ὀπισθοφύλακος.

Καὶ μέχρι σήμερα τὸ κρατᾶ μὲ μεγάλη ἐπιτυχία. Τὸ ταλέντο του ἔγινε γνωστὸ στοὺς κύκλους τῶν εἰδικῶν, καὶ οἱ κ. κ. Κλ. Μαρόπουλος καὶ Λουσιὲν Τρουπέλ, τὸν κάλεσαν στὴν ἐθνικὴ ὁμάδα νέων, ὡς ἀναπληρωματικὸν τοῦ Μίμη Πλέσσα, καὶ γενικὰ γιὰ κάθε θέσι τῆς ἄμυνας. "Ελαβε μέρος σ' ὅλα τὰ μάτς προπονήσεως καὶ γιὰ πρώτη φορὰ ἔπαιξε ἐπίσημα σὰν σέντερ μπάκ, στὸ δεύτερο ἀγῶνα Ἑλλάδος - Πορτογαλίας 1—0. Σ' αὐτὸ τὸ διεθνὲς μάτς ἔδειξε καθαρά, ὅτι θὰ ἔχῃ λαμπρὸ μέλλον. Ἡ "Αγκυρα ἐπιβεβαίωσε τὴ γνώμη αὐτή.

Τώρα ἑτοιμάζεται γιὰ τὸ Λονδῖνο, ὅπου θὰ πάῃ ἡ ἐθνικὴ νέων γιὰ νὰ παίξῃ στὰ τελικὰ τοῦ πρωταθλήματος. "Εχει δώσει μεγάλη σημασία στὰ καθήκοντά του, ὥστε προσέχει νὰ προπονῆται μὲ ἐπιμέλεια καὶ νὰ ἀποφεύγῃ τοὺς περιττοὺς κόπους. Πιστεύει, ὅτι θὰ εἶναι καὶ πάλι ἀπὸ τοὺς καλύτερους, ἂν χρησιμοποιηθῆ.

Δὲν ξέρει ἂν θὰ μείνῃ στὴ «Νεάπολι» Πειραιῶς. Αὐτὸ δὲν ἐξαρτᾶται μόνο ἀπὸ τὴ δική του θέλησι, ἀλλὰ καὶ τοῦ σωματείου του. Πάντως, ἡ πειραϊκὴ ὁμάδα δὲν τὸν χωρεῖ πιά. Οἱ διαστάσεις του εἶναι μεγαλύτερες...

Παράλληλα φοιτᾶ σὲ νυχτερινὴ τεχνικὴ σχολή, στὸν κλάδο τῆς ἠλεκτρολογίας, γιατί, ἐκτὸς ἀπὸ ποδοσφαιριστής, θέλει νὰ γίνῃ κι' ἕνας χρήσιμος γιὰ τὸν ἑαυτό του καὶ τὴν κοινωνία ἄνθρωπος.

Ἀθλητικὰ παραθύρια

ΕΙΔΗΣΟΥΛΕΣ ΠΕΝΝΙΕΣ—ΣΧΟΛΙΑ

ΒΑΛΚΑΝΙΚΟΙ ΑΝΩΜΑΛΟΙ

Στὴν Κωνσταντινούπολι θὰ διεξαχθῆ τὴν προσεχῆ Κυριακὴ ὁ ἀγώνας ἀνωμάλου δρόμου γιὰ τὸ Βαλκανικὸ πρωτάθλημα ἀνδρῶν, ἐφήβων καὶ γυναικῶν.

Ἡ Ἑλλὰς θὰ λάβῃ μέρος μὲ τοὺς ἑξῆς:

"Ανδρες: Γλέζος, Ζέππος, Μεσημέρτης, Μοστροῦς, Παπαβασιλείου, Σιδερῆς, Χαραμῆς. "Εφηβοι: Μήλας, Μουτσόπουλος, Παπαγεωργόπουλος, Παπακωνσταντίνου, Πατσακίος, Ματάκης, Ξανθάκης, Γυνατκες: Κατσικαβέλλη, Ταλιχμανίδου, Μανούκα, Τσαπακίδου.

«ΟΛΥΜΠΙΑΚΟΣ»—«ΛΕΦΣΚΥ»

Γιὰ τὶς 3 καὶ 10 Ἀπριλίου ἔχουν προγραμματισθῆ οἱ πρῶτοι ἀγῶνες ποδοσφαίρου μεταξὺ «Ὀλυμπιακοῦ» καὶ «Λέφσκυ» γιὰ τὸ Βαλκανικὸ Κύπελλο. Οἱ ἀγῶνες θὰ γίνουν στὸ στάδιο Καραϊσκάκη καὶ στὴ Σόφια.

Ο ΚΛΑΣΣΙΚΟΣ ΜΑΡΑΘΩΝΙΟΣ

Στὸ ΣΕΓΑΣ φθάνουν οἱ ἀπαντήσεις τῶν ξένων χωρῶν σχετικὰ μὲ τὴ συμμετοχὴ στὸν Ε' Διεθνῆ μαραθώνιο δρόμο, ποὺ θὰ γίνῃ στὶς 19 Μαΐου ἐπὶ τῆς κλασσικῆς διαδρομῆς.

Μεταξὺ τῶν ἄλλων ἔχει κληθῆ νὰ λάβῃ μέρος καὶ ὁ Αἰθίοπας Ὀλυμπιονίκης τῆς Ρώμης Μπικίλα Ἀμπέμπε.

Ο ΣΧΟΛΙΚΟΣ ΑΘΛΗΤΙΣΜΟΣ

Τὸ Ἐννεαμελὲς Συμβούλιο Ἀθλητισμοῦ συζητάει τὶς τελευταῖες ἡμέρες τὸ θέμα τῆς ἀναδιοργανώσεως τοῦ σχολικοῦ ἀθλητισμοῦ. Ἀποφάσεις δὲν ἐλήφθησαν προκειμένου νὰ διατυπώσουν τὶς γνῶμες τους καὶ οἱ ἐκπρόσωποι τοῦ ὑπουργείου Παιδείας.

ΝΕΟ ΣΤΑΔΙΟ

Θεμελιώθηκε τὸ νέο στάδιο τοῦ Δήμου Αἰγάλεω ποὺ θὰ ἐξυπηρετῆ ὅλα τὰ σωματεῖα τῆς περιοχῆς ὄχι μόνο στὸ ποδόσφαιρο ἀλλὰ καὶ στὸν κλασσικὸ ἀθλητισμό. Τὸ πρῶτο κερκίδα ποὺ θὰ κατασκευασθῆ θὰ περιλαμβάνῃ θέσεις γιὰ 7.500 θεατές.

Η «ΑΕΚ» ΣΤΗΝ ΚΥΠΡΟ

Ἡ ποδοσφαιρικὴ ὁμάδα τῆς «ΑΕΚ» Ἀθηνῶν μετέβη στὴ Λευκωσία καὶ ἀγωνίστηκε μὲ τὴν ὁμώνυμη ὁμάδα τῶν Σωματείων «ΑΠΟΕΛ» καὶ «Ὀλυμπιακοῦ». Ἡ ἀθηναϊκὴ ὁμάδα ἐνίκησε μὲ 3—2 (2—0). Ὁ ἀγώνας ἔγινε μέσα σὲ μιὰ ἀτμόσφαιρα ἐθνικῆς ἐξάρσεως.

ΠΟΣ ΘΑ ΠΑΙΞΕΤΕ ΣΤΟ "ΠΡΟ-ΠΟ.. ΤΗΣ 31-3-63

Συμβουλὲς. ποὺ θὰ ἀποδειχθοῦν.. θησαυρός!

1	ΑΙΓΑΛΕΩ — ΦΩΣΤΗΡ	1 X 2
2	ΑΠΟΛΛΩΝ ΑΘ. — ΠΑΝΑΘΗΝΑΪΚΟΣ	2
3	ΑΠΟΛΛΩΝ ΘΕΣ. — ΑΕΚ	1 X 2
4	ΑΡΗΣ — ΠΡΟΟΔΕΥΤΙΚΗ	1
5	ΕΘΝΙΚΟΣ — ΠΑΝΑΙΓΙΑΛΕΙΟΣ	1
6	ΗΡΑΚΛΗΣ — ΟΛΥΜΠΙΑΚΟΣ	2 X
7	ΝΙΚΗ ΒΟΛΟΥ — ΠΙΕΡΙΚΟΣ	X
8	ΠΑΝΙΩΝΙΟΣ — ΠΑΟΚ	1 X 2
9	ΕΔΕΣΣΑΪΚΟΣ — ΟΛΥΜΠΙΑΚΟΣ ΚΟΖ.	1 X
10	ΗΡΑΚΛΗΣ ΣΕΡ. — ΔΟΞΑ ΔΡΑΜΑΣ	X
11	ΟΛΥΜΠΙΑΚΟΣ ΧΑΛΚ. — ΠΑΝΑΙΤΩΛΙΚΟΣ ...	1
12	ΜΙΛΑΝ — ΓΙΟΥΒΕΝΤΟΥΣ	1 X
13	ΤΟΡΙΝΟ — ΜΠΟΛΩΝΙΑ	1

Ἀναπληρωματικοί:

1 ΟΜΙΛΟΣ ΚΑΛΑΜΑΤΑΣ — ΟΦΗ 1
2 ΦΙΛΙΠΠΟΙ ΚΑΒ. — ΘΕΡΜΑΪΚΟΣ 1

ΤΟ «ΚΟΥΣ—ΚΟΥΣ» ΤΗΣ ΕΒΔΟΜΑΔΟΣ

Ἡ ἥττα τοῦ «Ὀλυμπιακοῦ» ἀπὸ τὸν «ΠΑΟ» ἐσκόρπισε στὶς τάξεις τῶν «ἐρυθρολεύκων» μεγάλη θλῖψι, καὶ στοὺς διοικητικοὺς κύκλους γκρίνια...

— Κι' ἐνῶ οἱ λόγοι τῆς ἥττας πρέπει νὰ ἀναζητηθοῦν στὴν τεχνικὴ ἡγεσία, κατηγοροῦνται ὡρισμένοι παῖκτες ὅτι σκόπιμα ἀπέδωσαν μειωμένα!...

— Ἡ τουρκικὴ ὁμάδα «Γαλατὰ Σεράϊ» ζήτησε νὰ ἀποκτήσῃ τὶς ὑπηρεσίες τοῦ κ. Ξηρουχάκη, παρὰ τὴν παρουσία του στὴν αἴθουσα τοῦ ΣΕΓΑΣ δὲν πρόκειται νὰ ἀναλάβῃ ἐφ' ὅλης τῆς καθηκοντά του, ἂν δὲν ἀλλάξουν τέσσερα-πέντε μέλη τῆς διοικήσεως.

νὰ ἐγκαταλείψῃ τὸ σύλλογό του.

— Παρ' ὅλο ποὺ τὸ ΠΟΚ «ἔσπασε» τὰ τρία σωματεῖα φαίνεται ὅτι θὰ συνεργαστοῦν πάλι στὴν μετάκλησι ξένων ὁμάδων!

— Κορυφαῖος παράγων «ἔπε σχετικὰ ὅτι δὲν ἀποκλείεται νὰ κληθοῦν ξένες ὁμάδες, ἀλλὰ γιὰ λογαριασμὸ χωριστὰ κάθε συνεταίρου...

— Ἡ συζήτησι γιὰ τὴν ἀνεξαρτητοποίησι τοῦ μπάσκετ εἶχε ὡδὲ τέλος τὴν περασμένη Κυριακή, γιατὶ ὁ κ. Ξηρουχάκης, παρὰ τὴν παρουσία του στὴν αἴθουσα τοῦ ΣΕΓΑΣ δὲν πρόκειται νὰ ἀναλάβῃ ἐφ' ὅλης τῆς καθηκοντά του, ἂν δὲν ἀλλάξουν τέσσερα-πέντε μέλη τῆς διοικήσεως.

διάταξι τῆς συνελεύσεως τοῦ ΣΕΓΑΣ.

— Πάντως σὲ μερικοὺς δόθηκε ἡ εὐκαιρία νὰ μιλήσουν ἔντονα, ἔστω καὶ ἀνεπίσημα, γιὰ τὴν κατάθλιψι ποὺ ὑφίσταται τὸ ἄθλημα στὸν ΣΕΓΑΣ.

— Στὴ συνέλευσι παρέστη καὶ ὁ γεν. γραμματέας τοῦ ΣΕΓΑΣ κ. Δ. Ξηρουχάκης, ποὺ τελεῖ ὑπὸ παραίτησι.

— Πολλοὶ ἔσπευσαν νὰ συμπεράνουν ὅτι ὁ κ. γενικὸς ἀνέκαλεσε τὴν παραίτησί του, ἀλλ' ἔπεσαν ἔξω, γιατὶ ὁ κ. Ξηρουχάκης, παρὰ τὴν

Ἀπὸ τὸν ἀγῶνα-ρεβὲνς τῶν ἐθνικῶν ὁμάδων Νέων Τουρκίας—Ἑλλάδος 1 — 1, ποὺ ἔγινε στὴν "Αγκυρα. Οἱ ἀρχηγοὶ τῶν ὁμάδων Πλέσσας (ἀριστερὰ) καὶ Ἀλτὰν ἀνταλλάσσουν χαιρετισμό. Στὸ μέσο οἱ διαιτητές.

ΠΟΤΕ ΘΑ ΑΝΕΓΕΡΘΗ:

Ο «Ὀλυμπιακὸς» Πειραιῶς ἔγινε πρὸ ἐτους περίπου ἰδιοκτήτης ἑνὸς χώρου 60 στρεμμάτων στὴν περιοχὴ τοῦ Ἁγ. Ἰωάννου Ρέντη, μὲ σκοπὸ νὰ ἀνεγείρῃ ἐκεῖ τὸ στάδιό του. Ἀλλ' ἐνῶ πέρασε ἀρκετὸ διάστημα δὲ γίνεται πιὰ καμ

ΠΡΩΤΑΠΡΙΛΙΑΤΙΚΗ ΦΑΡΣΑ

ΤΟ αὐτοκίνητο ἔτρεχε μέσα στὴ νύχτα πρὸς τὸ Φονταινεμπλώ. Ὁ Μὰξ εἶχε ἀναπτύξει ὅλη τὴν ταχύτητα. Ἡ γυναῖκα ποὺ τὸν συνώδευε, ἔμενε ἀμίλητη δίπλα του.

Ἐκείνος δὲν τῆς ἔδινε προσοχή. Βιαζόταν μοναχὰ νὰ φτάση πρὶν ἀπ' τὰ μεσάνυχτα στὸν προορισμό του. «Ἀρκεῖ νὰ μὴν ἔχουν κοιμηθῆ!», σκεπτόταν.

Μὰ ὄχι, ἤξερε καλὰ τὶς συνήθειες τοῦ φίλου του καὶ τῆς γυναίκας του. Μ' αὐτὸ τὸ σεληνόφως, τέτοια χλιαρὴ νύχτα, θἄκαναν σίγουρα βόλτες στὸ πάρκο τῆς βίλλας τους, σὰ νέοι, ποὺ ἐρωτεύθηκαν γιὰ πρώτη φορά.

Ὁ Πιὲρ κι' ἡ Σουζάνα ζοῦσαν μέσα σὲ ἔκστασι. Πέντε χρόνια συζυγικῆς ζωῆς δὲν εἶχαν φθείρει καθόλου τὴν τρυφερότητά τους. Ὁ Μὰξ τοὺς ἀποκαλοῦσε «οἱ τελευταῖοι ρωμαντικοί». Αὐτός. ἐργένης καὶ γλεντζές, ἄλλαζε συχνὰ τὶς φιλενάδες του. Καμμιὰ δὲ μποροῦσε νὰ ὑποφέρη πολὺν καιρὸ τὸν ἐκκεντρικὸ χαρακτῆρα του, τὶς μεταβολὲς τοῦ κεφιοῦ του καὶ προπάντων τὶς διάφορες φάρσες, ποὺ σκάρωνε.

Αὐτὴ ποὺ ἑτοίμαζε ἀπόψε γιὰ τὸ στενὸ παιδικό του φίλο, τὸν ἔκανε νὰ χαίρεται προκαταβολικά. Ὁ Πιὲρ κι' ἡ Σουζάνα τὸν ἐνοχλοῦσαν, μὲ τὸν τρόπο ποὺ ἐπιδείκνυαν τὴν εὐτυχία τους, ἀκόμα καὶ μπροστὰ στοὺς ἄλλους.

— Καταντάει πιὰ ἀπρέπεια! τοὺς ἔλεγε γελώντας. Μὰ ἔννοια σου, Πιέρ, θὰ τὴν πάθης καὶ σὺ ἀπ' τὴ γυναίκα σου!

Τὸ ἀντρόγυνο γελοῦσε τότε. Κι' αὐτὴ ἡ βεβαιότης τους γιὰ τὸ μέλλον καταντοῦσε νὰ ἐκνευρίζη τὸ Μάξ.

Ἀπόψε, καθὼς ὁδηγοῦσε τὸ αὐτοκίνητο, τοῦ ἄρεσε νὰ σκέπτεται τὴ φάρσα, ποὺ ἐπρόκειτο νὰ τοὺς κάνη. Εἶχε συναντήσει σ' ἕνα μπὰρ μιὰ γυναίκα, ποὺ ἦταν σωσίας τῆς Σουζάνας. Τῆς ἔμοιαζε καταπληκτικά, στὸ ἀνάστημα, στὸ πρόσωπο, στὸ χρῶμα τῶν μαλλιῶν, στὸ χτένισμα. Κι' ἐπιπλέον, ἡ γυναίκα αὐτὴ τοῦ καμπαρὲ φοροῦσε ἕνα ἄσπρο φόρεμα, ἴδιο πολὺ μὲ τῆς Σουζάνας.

Ἡ σύμπτωσις ἄναψε τὴ φαντασία τοῦ Μάξ. Κύτταξε τὸ ἡμερολόγιο κι' ἔπειτα τὸ ραλόϊ.

— Τριάντα μία Μαρτίου, ἐντεκα παρὰ τέταρτο... Εὐκαιρία γιὰ μιὰ περίφημη φάρσα!... μουρμούρισε.

Πλησίασε τὴν ἄγνωστη γυναῖκα καὶ τῆς εἶπε:

— Σᾶς προσφέρω 500 φράγκα, ἂν παίξετε τὸ ρόλο ποὺ θὰ σᾶς ἐξηγήσω...

Ἐκείνη δὲν ἔφερε καμμιὰ ἀντίρρησι.

★

Τὸ αὐτοκίνητο μπῆκε, τέλος, μὲ τὰ φῶτα σβυσμένα, στὴ δενδροστοιχία, ποὺ ὁδηγοῦσε στὴν ἐξώπορτα τῆς βίλλας.

— Προσοχὴ τώρα! σύστησε ὁ Μὰξ στὴ γυναίκα. Χωθῆτε στὸ βάθος καὶ μείνετε ἀκίνητη, ὥσπου νἀροθω νὰ σᾶς ζητήσω.

— Κατάλαβα... ἀπάντησε ἐκείνη μὲ σιγουριά — ἀκριβῶς γιατὶ δὲν εἶχε καταλάβει τίποτα...

Μπαίνοντας μέσα, ὁ Μὰξ βρῆκε τὸν Πιὲρ καὶ τὴ Σουζάνα, ἀγκαλιασμένους, ν' ἀκοῦνε τὸ ραδιόφωνο.

— Ὤ, οἱ ἐρωτευμένοι μας! φώναξε.

Ἐκεῖνοι σηκώθηκαν ἀπότομα.

— Ἀνόητε, τρόμαξες τὴ Σουζάνα, εἶπε ὁ Πιέρ.

— Καθόλου, καθόλου! διαμαρτυρήθηκε ἡ νέα γυναῖκα. Πῶς εἶναι δυνατὸν νὰ τρομάξω, ἀφοῦ εἶμαστε μαζί;

— Τί ἄνεμος σ' ἔφερε αὐτὴ τὴν ὥρα; ρώτησε ὁ Πιέρ. Τίποτε χρήματα;...

— Ὄχι. Ἄλλωστε, δὲν ἤρθα νὰ δῶ ἐσένα, ἀλλὰ τὴ Σουζάνα. Ξέρεις, τὴν ἐπιθύμησα τρομερά!

— Χάνεις τὸν καιρό σου, ἂν θέλης νὰ κάμης νὰ ζηλέψω. Τῆς ἔχω ἀπόλυτη ἐμπιστοσύνη!

Μιλῶντας, προχώρησαν ἀπ' τὸ χὸλ στὸ σαλόνι.

— Νὰ σᾶς φτιάσω μιὰ πορτοκαλάδα; πρότεινε ἡ Σουζάνα.

— Λεμπρὶ ἰδέα! συμφώνησε ὁ Πιέρ. Δίψαω κι' ἐγώ.

Ἡ νέα γυναῖκα ἔφυγε πρὸς τὴν κουζίνα, μέσα στὶς κυματιστὲς πτυχὲς τοῦ ἄσπρου φορέματός της.

— Λοιπόν, εἶπε ὁ Μάξ, θὰ σοῦ ἀπαντήσω, τώρα ποὺ μείναμε μόνοι. Ναί, ἔχω ἀνάγκη ἀπὸ χρήματα: τρεῖς χιλιάδες φράγκα γιὰ ὀχτὼ ἡμέρες.

— Γιὰ τὸ μπακαρᾶ; ρώτησε χαμογελῶντας ὁ Πιέρ.

— Ὄχι, γιὰ τὸ πόκερ.

— Ἐσὺ δὲ θ' ἀλλάξης ποτέ.. Περίμενε. Πάω νὰ σοῦ τὰ φέρω. Κι' ἀνέβηκε γρήγορα στὸ ἀπάνω πάτωμα.

Αὐτὸ περίμενε ὁ Μάξ. Ἡ Σουζάνα θ' ἀργοῦσε περισσότερο ἀπ' τὸν Πιέρ, ὥσπου νὰ ἑτοιμάση τὴν πορτοκαλάδα. Θὰ κατέβαινε πρῶτος ὁ ἄντρας της.

Γρήγορα-γρήγορα. ὁ Μὰξ πῆγε κι' ἔφερε τὴ γυναῖκα ἀπ' τὸ αὐτοκίνητο. Σὲ λίγο, ἄκουσε τὸν Πιὲρ νὰ κατεβαίνη. σιγοσφυρίζοντας.

— Φιλησέ με! φιθύρισε τότε βιαστικὰ στὴ γυναῖκα.

Ἐκείνη τὸν ἔσφιξε στὴν ἀγκαλιά της.

Τὸ τραγούδι τοῦ Πιὲρ ἔσβυσε στὰ χείλη του, μόλις τοὺς ἀντίκρυσε. Ἔμεινε σὰν κεραυνοβολημένος.

— Σουζάνα!... Ἀγάπη μου!... μουρμούρισε μὲ πάθος ὁ Μάξ, γιὰ νὰ ἐνισχύση τὴν ἐντύπωσι, ὅτι ἡ γυναῖκα ποὺ βρισκόταν στὴν ἀγκαλιά του, ἦταν ἡ Σουζάνα.

Μὲ μιὰ γρήγορη κίνησι, ὁ Πιὲρ τράβηξε ἕνα πιστόλι ἀπ' τὴν τσέπη του καὶ τὸ ἔφερε στὸν κρόταφό του. Ἀκούστηκε ἕνας ξερὸς κρότος. Κι' ἔπειτα τὸ σῶμα του σωριάστηκε στὰ τελευταῖα σκαλοπάτια.

Ἡ ξένη ἔσπευσε νὰ ἐξαφανισθῆ, τρομαγμένη. Ἡ Σουζάνα ἔτρεξε νὰ δῆ τί συνέβαινε καὶ λιποθύμησε, βλέποντας τὸ δράμα.

Τὸ ρολόϊ τῆς βιβλιοθήκης χτύπησε μεσάνυχτα: "Ἀρχιζε ἡ πρωταπριλιά...

ΠΙΕΡ ΑΠΕΣΤΕΓΚΥ

— Πῶς εἶναι δυνατὸν νὰ τοὐμάξω, ἀφοῦ εἴμαστε μαζί; εἶπε ἡ νέα γυναῖκα.

ΤΡΑΓΙΚΟ ΔΙΗΓΗΜΑ

★

ΟΙ ΙΤΑΛΟΙ ΔΗΜΟΣΙΟΙ ΥΠΑΛΛΗΛΟΙ ΔΕΝ ΘΕΛΟΥΝ «ΓΟΥΗΚ-ΕΝΓ»

Οἱ δημόσιοι ὑπάλληλοι τῆς Ρώμης ἐργάζονται τώρα τὶς ἕξη μέρες τῆς βδομάδας. ἀπὸ τὶς 8 τὸ πρωῒ ὡς τὶς 4, μὲ διακοπὲς λίγων λεπτῶν, γιὰ νὰ πάρουν ἕνα καφὲ ἢ νὰ τσιμπήσουν κάτι. Ὑστερα πάνε καὶ τρῶνε στὸ σπίτι τους. Τελευταῖα λοιπόν, ἔγινε σκέψι νὰ τροποποιηθῆ αὐτὸ τὸ ὡράριό τους. Νὰ δουλεύουν δηλαδὴ μόνο τὶς πέντε μέρες, ἀπ' τὶς 9.30' ὡς τὶς 5.30', μὲ διακοπὴ μιᾶς ὥρας γιὰ τὸ μεσημεριανὸ φαγητό. Αὐτὸ θὰ σήμαινε ἐλάττωσι τῆς ἐργασίας τους κατὰ 13 ὧρες τὴ βδομάδα. Κι' ὅμως ἐξεγέρθηκαν ὅλοι, χαρακτηρίζοντας τὸ σύστημα αὐτὸ «ἀντικοινωνικό, ἀνθυγιεινό, παράλογο καὶ ἀπολίτιστο» καὶ προφητεύοντας, ὅτι «ὁδηγεῖ στὸ διαζύγιο».

«Μὲ τοὺς γελοίους μισθούς, ποὺ παίρνουμε — λένε — δὲ μποροῦμε νὰ τρῶμε στὸ ρεστωράν. Θὰ περνᾶμε ἑπομένως μ' ἕνα σάντουϊτς, θὰ καταστρέφουμε τὸ στομάχι μας καὶ θ' ἀποξενωνόμαστε ἀπὸ τὴ γυναῖκα μας καὶ τὸ σπίτι μας. Θὰ πάψουμε πιὰ νὰ εἴμαστε ἡ «κεφαλὴ» τῆς οἰκογενείας μας, ἀφοῦ δὲ θὰ τρῶμε μαζί της».

Ὅσο γιὰ τὸ Σαββατοκύριακο, τὸ «γουὴκ-ἔντ», ποὺ θὰ τοὺς μένη ἐλεύθερο, ἂν ἐφαρμοσθῆ τὸ καινούργιο πρόγραμμα, δηλώνουν πὼς δὲν τὸ χρειαζόνται, γιατὶ δὲν ἔχουν ἀρκετὰ λεφτὰ γιὰ νὰ τὸ χαροῦνε, ὅπως κάνουν οἱ Ἀμερικανοί, ποὺ τὸ καθιερώσανε.

Στὸ μεταξύ, οἱ τουρίστες, ποὺ φτάνουν ἀπὸ τὴν Ἀμερικὴ στὴν Ἰταλία, ἀποροῦν μὲ τὸν τρόπο ζωῆς τῶν κατοίκων της, τὸν τόσο διαφορετικὸ ἀπ' τὸ δικό τους. Ἀναρωτιοῦνται π. χ. γιατὶ νὰ κλείνουν τὰ καταστήματα τῆς Ρώμης τρεῖς ὁλόκληρες ὧρες. κάθε μεσημέρι.

— Μὰ τί κάνουν σ' ὅλο αὐτὸ τὸ διάστημα οἱ καταστηματάρχες; ρωτᾶνε. Δὲ θέλουν νὰ κερδίσουνε κι' ἄλλα λεφτά;

Ἡ ἀπάντησι στὴν ἀπορία τους εἶναι: «Ὄχι. Προτιμᾶνε νὰ φᾶνε μὲ τὴν ἡσυχία τους τὴ μακαρονάδα τους, μαζὶ μὲ τὴν οἰκογένειά τους!».

Ἡ ἀλληλογραφία μας

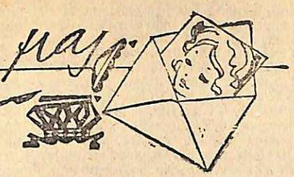

Ὁ ΓΥΝΑΙΚΟΛΟΓΟΣ ΙΑΤΡΟΣ κ. Δ. ΔΙΑΜΑΝΤΟΠΟΥΛΟΣ, ἀπάντησε ταχυδρομικῶς στὶς: Μαρία Κουντούρη, Πάτρας, Βιόλη Ἀλεξίου, Πύργου, Σωτηρία Δρομάζου, Θεσσαλονίκης, Ἑλένη Κριμιζόγλου, Καβάλαν, Μαρία Σκουρτάκη, Θεσσαλονίκην, Ἑλένη Μαλεβύζη, Ἐνταῦθα, Σοφὶ Εὐθυμίου, Πάτρας καὶ Λιλίκα Ἀντωνάκη, Χανιά.

Ὁ ΠΑΘΟΛΟΓΟΣ ΙΑΤΡΟΣ κ. Α. Δ., ἀπάντησε ταχυδρομικῶς στους: Σκωτέλην Δημητρίου, Σπέρτη. Ἀγγελόπουλον Ἰωάννου, Ἐνταῦθα, Ματθαίου Ἀποστόλου, Κύδωνι, Σοκελλαρίου Μάγδα, Ἐνταῦθα.

ΚΥΠΡΙΕΣ

Ἡ Σύλδα Κωνσταντινίδου (18 χρόνων) καὶ ἡ Ρούλα Κωνσταντινίδου, (16 χρόνων), Ξάνθης, Ξενίεου 34, Λευκωσία, Κύπρος, ζητοῦν ν' ἀλληλογραφήσουν μὲ νέες καὶ νέους ἀπὸ τὴν Ἑλλάδα καὶ τὴν Κύπρο, μὲ σκοπὸ τὴ σύναψι μιᾶς καλῆς καὶ σταθερῆς φιλίας.

Ἡ Μαρούλα Παπαμιχαήλ, Λάπηθος, Κύπρος, θέλει ν' ἀλληλογραφήση μὲ νέους καὶ νέες ἀπ' ὅλο τὸν κόσμο, μὲ σκοπὸ τὴ σύναψι μιᾶς καλῆς καὶ σταθερῆς φιλίας.

Ἡ Ἄννα-Μαρία Ἰωάννου, Κυριάκου Μάτση 19, Ἀμμόχωστος, Κύπρος, καὶ ἡ Νίτσα Ντελλα, Σαλαμῖνος, γιὰ τὴν ὁποία ἰσχύει ἡ ἰδία διεύθυνσι, ἐπιθυμοῦν ν' ἀλληλογραφήσουν μὲ νέους καὶ νέες ἀπ' ὅλο τὸν κόσμο, στὴν ἑλληνικὴ ἢ ἀγγλικὴ γλῶσσα, μὲ σκοπὸ τὴ σύναψι μιᾶς καλῆς καὶ σταθερῆς φιλίας.

ΚΥΠΡΙΟΙ

Ὁ Νικόλαος Γεωργίου (18 χρόνων), Σταδίου Νο 44, Λάρνακα, Κύπρος, ζητεῖ ν' ἀλληλογραφήση μὲ νέες ἀπ' ὅλον τὸν κόσμο, κατὰ προτίμησι ἀπὸ τὰ νησιά, μὲ σκοπὸ τὴ συναψι μιᾶς καλῆς καὶ σταθερῆς φιλίας. Φωτογραφία εὐπρόσδεκτη.

Ὁ Ἀνδρέας Δήμου, Γαληνή, Λευκωσία, Κύπρος, θέλει ν' ἀλληλογραφήση μὲ Ἑλληνίδες ἀπ' ὅλον τὸν κόσμο, μὲ σκοπὸ τὴ σύναψι μιᾶς καλῆς καὶ σταθερῆς φιλίας.

Ὁ Παπαδόπουλος, ὁ Ἄλκης Δημητριάδης, καὶ ὁ Γιώργος Παπαμιχαήλ, Ἀθηνῶν 10, Λευκωσία, Κύπρος, ἐπιθυμοῦν ν' ἀλληλογραφήσουν μὲ νέες ἀπ' ὅλο τὸν κόσμο, κατὰ προτίμησι ἀπὸ τὴν Ἀθήνα, ἡλικίας 16—20 χρόνων, μὲ σκοπὸ τὴ σύναψι μιᾶς καλῆς καὶ σταθερῆς φιλίας.

Ὁ Λοΐζος Π. Χαραλαμπίδης, Τηλεμάχου 3, Λευκωσία, Κύπρος, θέλει ν' ἀλληλογραφήση μὲ νέες ἀπ' ὅλο τὸν κόσμο, ἡλικίας 15—22 χρόνων, στὴν ἑλληνικὴ καὶ ἀγγλικὴ γλῶσσα, μὲ σκοπὸ τὴ δημιουργία μιᾶς καλῆς καὶ σταθερῆς φιλίας.

Ὁ Ντίκος Χρίστου, Συριανοχώρι, Μόρφου, Κύπρος, θέλει ν' ἀλληλογραφήση μὲ νέες ἀπ' ὅλο τὸν κόσμο, ἡλικίας 16—20 χρόνων, μὲ σκοπὸ ὅ,τι ἤθελεν ἐπακολουθήσει. Φωτογραφία ἀπαραίτητη.

Ὁ Γεώργιος Ζήνων, Μόρφου, Κύπρος, ἐπιθυμεῖ ν' ἀλληλογραφήση μὲ νέες ἀπ' ὅλο τὸν κόσμο, μὲ σκοπὸ τὴ δημιουργία μιᾶς φιλικῆς ἀλληλογραφίας. Παρακαλεῖ ὅσες ἀπαντήσουν, νὰ συνοδεύσουν τὸ γράμμα τους μὲ μιὰ φωτογραφία τους.

Ὁ Λουκῆς Κλεάνθους, Κίμωνος 53, Ἀκρόπολις, Λευκωσία, Κύπρος, θέλει ν' ἀλληλογραφήση μὲ νέες ἀπὸ τὴν Ἑλλάδα, ἡλικίας 16—17 χρόνων, μὲ σκοπὸ τὴν ἀνταλλαγὴ γραμματοσήμων καὶ τὴ σύναψι μιᾶς καλῆς καὶ σταθερῆς φιλίας.

Ὁ Α. Χρυσοστόμου, (17 χρόνων), Ἐρμοῦ 131, Βαρώσια, Κύπρος, ἐπιθυμεῖ ν' ἀλληλογραφήση μὲ νέες ἀπὸ τὴν Ἑλλάδα καὶ τὴν Κύπρο, μὲ σκοπὸ ὅ,τι ἤθελε προκύψει. Φωτογραφία ἀπαραίτητη.

Ὁ Μίκης Μιχαήλ καὶ ὁ Σώτος Μιχαηλοΐης, Πραστειόν, Ἀμμοχώστου, Κύπρος, ζητοῦν ν' ἀλληλογραφήσουν μὲ νέες ἀπ' ὅλο τὸν κόσμο, 15λαιτέως ἀπὸ τὴ Χίο καὶ τὴν Κρήτη, μὲ σκοπὸ τὴν ἀνάπτυξι μιᾶς καλῆς καὶ σταθερῆς φιλίας καὶ ὅ,τι ἄλλο ἤθελε προκύψει.

Ὁ Μιχαλάκης Τσούμας, Παραλίμνι, Ἀμμόχωστος, Κύπρος, ζητεῖ ν' ἀλληλογραφήση μὲ νέες ἀπ' ὅλο τὸν κόσμο, μὲ σκοπὸ τὴ σύναψι μιᾶς καλῆς καὶ σταθερῆς φιλίας.

Ὁ Γιανάκης Κώστα, Ταχ. Κιό. 93, Λευκωσία, Κύπρος, ζητεῖ ν' ἀλληλογραφήση μὲ Ἑλληνίδες, ἀπ' ὅλο τον κόσμο, ἡλικίας 15—16 χρόνων, μὲ σκοπὸ τὴ σύναψι μιᾶς καλῆς καὶ σταθερῆς φιλίας.

Ὁ Πάμπος Σταύρου, Συριανοχώρι, Μόρφου, Κύπρος, θέλει ν' ἀλληλογραφήση μὲ νέες ἀπ' ὅλο τὸν κόσμο, ἡλικίας 15—18 χρόνων, μὲ σκοπὸ ὅ,τι ἤθελε προκύψει. Φωτογραφία ἀπαραίτητη.

Ὁ Γεώργιος Κυριάκου, (18 χρόνων) Σωτῆρη Ταγγάρη 3, Κάψαλος, Λεμεσός, Κύπρος, θέλει ν' ἀλληλογραφήση μὲ νέες ἀπ' ὅλο τὸν κόσμο καὶ ἀπὸ τὴν Κύπρο, ἡλικίας 15—22 χρόνων, στὴν ἑλληνικὴ γλῶσσα, μὲ σκοπὸ τὴν ἀνάπτυξι μιᾶς καλῆς καὶ σταθερῆς φιλίας. Φωτογραφία ἀπαραίτητη.

Ὁ Τώνης Παπαδόπουλος, καὶ ὁ Μάριος Μιχαηλίδης, Ἁγίας Σοφίας 2α, Λεμεσός, Κύπρος, ζητοῦν ν' ἀλληλογραφήσουν μὲ νέες καὶ νέους ἀπ' ὅλο τὸν κόσμο, στὴν ἑλληνική, ἰταλικὴ καὶ ἀγγλικὴ γλῶσσα, μὲ σκοπὸ τὴν ἀνταλλαγὴ γραμματοσήμων καὶ τὴν ἀνάπτυξι μιᾶς καλῆς καὶ σταθερῆς φιλίας. Φωτογραφία ἀπαραίτητη.

ΝΑΥΤΙΚΟ.

Ὁ ALEN CHEUNG, M)S AGNETE MAERSK, Co A.P. MOLLER 8. K.G.S. NYTORK COPENHAGEN, DENMARK, ἐπιθυμεῖ ν' ἀλληλογραφήση μὲ νέες ἀπ' ὅλη τὴν Ἑλλάδα, στὴν ἀγγλικὴ γλῶσσα, μὲ σκοπὸ ὅ,τι ἤθελε προκύψει. Φωτογραφία ἀπαραίτητη.

Ὁ DIMITRIOS PANTELOUKOS, M)V INSLAND MARINER, Co G. M. LIVANOS SHIPPING CORP. 80 BROAD. STREET NEW TORK 4, N.Y., USA, θέλει ν' ἀλληλογραφήση μὲ νέες ἀπ' ὅλη τὴν Ἑλλάδα, κατὰ προτίμησιν ἀπὸ τὸν Πειραιᾶ, στὴν ἑλληνικὴ ἢ ἀγγλικὴ γλῶσσα, μὲ σκοπὸ ὅ,τι ἤθελεν ἐπακολουθήσει.

Ὁ G. VLANDIS, M)S AGNETE MARSK Co A.P. MOLLER 8 K.G.S. NYTORY COPENHAGEN, DENMARK, ζητεῖ ν' ἀλληλογραφήση μὲ νέες ἀπὸ τὴν Ἀθήνα, ἡλικίας ἄνω τῶν 20 ἐτῶν, μὲ σκοπὸ ὅ,τι ἤθελε προκύψει. Φωτογραφία ἀπαραίτητη.

Ὁ DAVID BARRY καὶ ὁ GEORGIOS DEMIRIS. S)T EVGENIA NIARCHOS. NIARCHOS LONDON, LTD. 41)43 PARK STREET LONDON W. 1, ENGLAND, ζητοῦν ν' ἀλληλογραφήσουν μὲ νέες ἀπὸ τὴν Ἀθήνα ἢ τὸν Πειραιᾶ, ἡλικίας 17—22 χρόνων, στὴν ἑλληνικὴ καὶ ἀγγλικὴ γλῶσσα, μὲ σκοπὸ τὴ σύναψι μιᾶς καλῆς καὶ σταθερῆς φιλίας καὶ τὴν ἀνταλλαγὴ καρτ—ποστάλ.

Ὁ PANAYIOTIS EFTIMIATOS καὶ ὁ CHRISTOS VRAILAS. M)S HELLAS. HELLENIC LINES LTD. 39 BROADWAY.NEW YORK 6. N.Y., USA. θέλουν ν' ἀλληλογραφήσουν μὲ νέες ἀπὸ τὴν Ἀθήνα καὶ τὸν Πειραιᾶ. ἡλικίας 17—21 χρόνων. μὲ σκοπὸ τὴ σύναψι μιᾶς καλῆς καὶ σταθερῆς φιλίας. Φωτογραφία ἀπαραίτητη.

ΣΥΝΔΡΟΜΑΙ ΕΣΩΤΕΡΙΚΟΥ

Ἐτησία ..... Δρχ. 300
Ἐξάμηνος ..... » 150
Τρίμηνος ..... » 75

ΣΥΝΔΡΟΜΑΙ ΕΞΩΤΕΡΙΚΟΥ

Ἐτησια .... Λίρες Ἀγγλίας 7
» ..... Δολλάρια 20
» ..... Φρ. Βελγ. 1000
» ..... Φρ. Γαλλ. νέα 1000
» ..... Φρ. Ἑλβ. 90
» ..... Μάρκα Γερμ. 90

Ἐμβάσματα Ἐσωτερικοῦ διὰ ταχυδρομικῆς ἐπιταγῆς καὶ Ἐξωτερικοῦ διὰ τραπεζιτικῆς τοιαύτης πρὸς τὸ περιοδικὸ «ΘΗΣΑΥΡΟΣ». Δραγατσανίου 4. (Πλατεια Κλαυθμώνος), Ἀθῆναι.

Διευθυντὴς - Διαχειριστὴς καὶ ὑπεύθυνος κατὰ Νόμον ΕΜΜΑΝΟΥΗΛ ΜΠΑΚΛΑΪΖΗΣ

Ἐκδοτικὴ Ἑταιρεια «ΑΛΛΑΓΗ». Δ)ντης καὶ ὑπεύθυνος Τυπογραφείου ΚΩΝΣΤ. Γ. ΤΟΥΝΤΑΣ
Νάϊάδων 24. Παλαιὸν Φάληρον

ΠΡΟΣΟΧΗ

Προειδοποίησις τοῦ Ἐπιστ. Ἰνστιτούτου Αἰσθητικῆς

ΚΑΣΤΡΙΩΤΗ

Πρὸς τὸ γυναικεῖον φῦλον

Προειδοποιοῦμε τὶς ὑπερτριχωτικὲς Ἀτιθέες μας ὅτι ἀπειθοῦντα πρόσωπα προβαίνουν σὲ ἀποτριχώσεις ἐντὸς κομμωτηρίων, μηδεμίαν σχέσιν ἐχόντων μὲ τὴν αἰσθητικήν, μεταπρεπούσας αὐτὰς σὲ πειραματόζωα ἢ ἐντὸς ἀμφιδόλου ποιοτητος καὶ προελεύσεως αὐτοκαλουμένων κατ' εὐφημισμὸν Ἰνστιτούτων. Ὡς ἔχομεν καταγγείλει ἐνώπιον τοῦ Ἐξοχωτάτου Ὑπουργοῦ Ὑγιεινῆς, τόσον προφορικῶς ὅσον καὶ ἐνυπογράφως δι' ἀναφορᾶς, εὑρόντες πλήρη κατανόησιν, ὡς καὶ διὰ τοῦ τύπου, τὰ ἀποτελέσματα τῆς δραστηριότητος τῶν ἄνω προσώπων εἶναι δυσπερίγραπτα. Ἡ αἰσθητικὴ πρέπει νὰ ἀσκῆται ὑπευθύνως ἐντὸς τῶν Ἰνστιτούτων Αἰσθητικῆς μερικὰ τῶν ὁποίων εἶναι ὄντως ἐφάμιλλα τῶν καλλιτέρων εὐρωπαϊκῶν καὶ ὄχι λάθρα καὶ ἀνεξέλεγκτα, ἀκόμη καὶ μὲ τὸ ἁλιτσάκι κατ' οἶκον.

Εἰς τὴν Γενικὴν Αἰσθητικὴν Προσώπου—Σώματος καὶ εἰδικὰ ὡς πρὸς τὴν Ἀποτρίχωσιν, τὸ Ἰνστιτοῦτον μας θεωρεῖται ἐκ τῶν πρώτων εἰς τὰ Βαλκάνια καὶ Μέση Ἀνατολή, διότι ἀσκεῖται αὐτοπροσώπως ὑπὸ πεπειραμένου διπλωματούχου ἐπιστήμονος Αἰσθητικοῦ ἀπὸ 20 ετῶν, μὲ πλήρη ἐπιστημ. εὐσυνειδησία. Ἡ Ἀποτρίχωσις εἶναι ΡΙΖΙΚΗ 100%, χωρὶς νὰ καταλείπεται τὸ ἐλάχιστον ἴχνος καὶ ἐνεργεῖται μὲ κατάπλησσουσαν ταχύτητα, ἀνώδυνα, ὥστε νὰ καθιστάμεθα παντελῶς ἀκαταγώνιστοι. Ἡ πληθώρα τῶν ἐνδέρμων ἐγγράφων εὐχαριστηρίων κοσμητῶν Πάν) μίου, ἰατρῶν καὶ ἄλλων ἐπιστημόνων, ὡς καὶ ἐξεχουσῶν προσωπικοτήτων τοῦ τόπου μας εἶναι ὁ καλλίτερος κριτής.

Δεχόμεθα: 9—1.30′ καὶ 4.30′—8 μ.μ. Ἡρακλείτου 6 Κολωνάκι. Τηλ. 612.010. Αἱ συμβουλαί μας παρέχονται δωρεάν.

ΤΟ ΙΝΣΤΙΤΟΥΤΟ ΓΛΩΣΣΩΝ ΤΟΥ ΜΟΝΑΧΟΥ

ἕνα Ἰνστιτοῦτο μὲ ἀποκλειστικὸ σκοπὸ νὰ διδάσκη ξένες γλῶσσες σὲ ἀλλοδαπούς καὶ μὲ πεῖρα 100 ἐτῶν. Ἐφτιαξε τὸ ἀκουστικὸ σύστημα GLORIPHON πρὶν ἀπὸ 4 μόνο χρόνια.

Ἔτσι τὸ ΓΚΛΟΡΙΦΟΝ εἶναι τὸ πιὸ μοντέρνο, ἄρα τὸ πιὸ ἁπλὸ καὶ πρακτικὸ σύστημα.

Μὲ λίγη ὥρα μελέτης τὴν ἡμέρα, σὲ 100 μέρες θὰ μᾶς βοηθήση νὰ μιλᾶμε μὲ ἄνεσι καὶ ἄρτια προφορὰ τὴν ξένη γλῶσσα, ποὺ προτιμᾶμε, πρᾶγμα ποὺ πέτυχαν ἑκατομμύρια σπουδαστές, ποὺ τὸ ἀκολούθησαν σ' ὅλο τὸν κόσμο.

Μιὰ ὁλόκληρη σειρὰ γιὰ μιὰ γλῶσσα (δίσκοι βιβλία κλπ.) στοιχίζει μόνο 590 δρχ. χωρὶς καμμιὰ ἄλλη ἐπιβάρυνσι τοῦ σπουδαστοῦ.

Ἀκοῦστε το στὴν ἔκθεσί μας, ἢ ἀπὸ τὴν ἐπαρχία στεῖλτε μας τὸ ἀπόκομμα αὐτὸ καὶ ἐὰ πάρετε δωρεὰν τὸ κατατοπιστικό μας φυλλάδιο.

GLORIPHON

Γεν. Ἀντιπροσωπεία: Ἑλλάδος—Τουρκίας—Κύπρου, Κολοκοτρώνη 11 Ἀθῆναι 115.

ΓΕΩΡΓΙΟΣ Ε. ΣΙΜΑΤΟΣ

ΙΑΤΡΟΣ

ΑΦΡΟΔΙΣΙΑ — ΓΥΝΑΙΚΟΛΟΓΙΚΑ

Δέχεται Μάγερ 10 (Πλατεῖα Βάθης). Τηλέφ. 532.563.

σμο, ἡλικίας ὄχι περισσότερο τῶν 18 χρόνων, μὲ σκοπὸ τὴ σύναψι μιᾶς καλῆς καὶ σταθερῆς φιλίας.

Ὁ G. PANTELIDES, S)T OLYMPIC MOUNTAIN Co OLYMPIC MARITIME S.A., 17 AV. DE MONTE CARLO, MONACO, θέλει ν' ἀλληλογραφήση μὲ νέες ἡλικίας 16—20 χρόνων, ἀπὸ τὴν Ἑλλάδα καὶ τὴν Κύπρο, μὲ σκοπὸ τὴν ἀνταλλαγὴ κάρτ—ποστάλ ἢ γραμματοσήμων καὶ τὴν ἀνάπτυξι μιᾶς καλῆς καὶ σταθερῆς φιλίας.

Ὁ PETER DICKENSON, M) V WESTERN TRADER Co N. J. VLASSOPOULOS LTD. BEVIS MARKS HOUSE, LONDON E.C. 3, ENGLAND, ἐπιθυμεῖ ν' ἀλληλογραφήση μὲ νέες καθώς καὶ κυρίες ἀπὸ τὴν Ἑλλάδα κατὰ προτίμησιν μὲ ὅσες ἀγαποῦν τὴ θάλασσα, στὴν ἑλληνικὴ ἢ ἀγγλικὴ γλῶσσα.

Ὁ SPIROS KOUTSOULAS, M)V KYRAKATINGO, LEMOS AND PATERAS LTD, CLARE HOUSE 30—33 MINORIES, LONDON E.C. 3, ENGLAND, θέλει ν' ἀλληλογραφήση μὲ ἀνταγώστρες ἀπὸ τὴν Ἀθήνα καὶ τὸν Πειραιᾶ.

Ὁ EVAGELOS ARETOUSIS καὶ ὁ ILIAS SIDIROPOULOS, S)S STAMATIS FRINDON SHIP. BROKERS LTD, IBEX HOUSE MINORIES, LONDON E.C. 3, ENGLAND, ζητοῦν ν' ἀλληλογραφήσουν μὲ νέες ἀπ' ὅλον τὸν κόσμο, ἡλικίας 18—22 χρόνων, στὴν ἑλληνικὴ ἢ ἀγγλικὴ γλῶσσα, μὲ σκοπὸ τὴν ἀνάπτυξι μιᾶς καλῆς καὶ σταθερῆς φιλίας.

Οἱ δόκιμοι πλοίαρχοι, ALEKOS AGELETOPOULOS, καὶ TAKIS DELIYIANNIS, S)T SPEEDWAY, TRITON SHIP. INC. 26 BROADWAY, NEW YORK 4, N.Y., USA, ἐπιθυμοῦν ν' ἀλληλογραφήσουν μὲ νέες ἀπ' ὅλον τὸν κόσμο, στὴν ἑλληνικὴ ἢ ἀγγλικὴ γλῶσσα, γιὰ νὰ τοὺς κρατοῦν συντροφιὰ στὰ ταξίδια των.

Ὁ ATHANASSIOS GRIVAΞ, S)T OLYMPIC CHALIENGER Co OLYMPIC MARITIME S.A., 17 AV. DE MONTE CARLO, MONTE CARLO, MONACO, ζητεῖ ν' ἀλληλογραφήση μὲ νέες, ἡλικίας 16—20 χρόνων, μὲ σκοπὸ ὅ,τι ἤθελε προκύψει. Φωτογραφία ἀπαραίτητη.

ΑΝΑΓΝΩΣΤΡΙΕΣ ΕΞΩΤΕΡΙΚΟΥ

Ἡ MARIA MANOU (20 χρόνων), 201 ONTARIO WEST MONTREAL, CANADA, θέλει ν' ἀλληλογραφήση μὲ νέους ἀπ' ὅλον τὸν κόσμο, κατὰ προτίμησιν ἀπὸ τὴν Ἀμερική, μὲ σκοπὸ τὴν ἀνταλλαγὴ σκέψεων.

Ἡ K. ROTH, VAN DER POELS PLEIN, NOTHERN PAARL C.P. SOUTH AFRICA, ἐπιθυμεῖ ν' ἀλληλογραφήση μὲ σκοπὸ τὴν ἀνταλλαγὴ κάρτ—ποστάλ, περιοδικῶν βιβλίων κλπ.

Ἡ IOANNA BOULTADAKI, 68 MAHNHEIM LUPINEN ST. 6, GERMANY, ζητεῖ ν' ἀλληλογραφήση μὲ νέους ἀπὸ τὴν Ἑλλάδα καὶ ἰδίως ἀπὸ τὰ Χανιά, μὲ σκοπὸ τὴ σύναψι μιᾶς καλῆς καὶ σταθερῆς φιλίας. Φωτογραφία ἀπαραίτητη.

Ἡ MARINA LAVROU, CIHANGIR HARYAR SOK, EGE AP. No 9)5, ISTANBUL, TURKIYE, θέλει ν' ἀλληλογραφήση μὲ μορφωμένους νέους ἀπ' ὅλη τὴν Ἑλλάδα καὶ ἀπ' ὅλον τὸν κόσμο, ἡλικίας ἄνω τῶν 19 χρόνων, στὴν ἑλληνικὴ γλῶσσα. Φωτογραφία ἀπαραίτητη. Τὸ ἴδιο ἐπιθυμοῦν καὶ ἡ ALIKI PAPAGEORGIOU (17 χρόνων) καὶ ἡ RENA CONSTANTINIDOU, γιὰ τὶς ὁποῖες ἰσχύει ἡ ἰδία διεύθυνσι.

Δύο ἀδελφές, ἡ VERA (20 χρόνων) καὶ ἡ LIZA KANAKI, (21 χρόνων), 228 NAPIER ST. FIZROY MELBOURNE, AUSTRALIA, ζητοῦν ν' ἀλληλογραφήσουν μὲ νέους ἀπ' ὅλον τὸν κόσμο, ἡλικίας 25—30 χρόνων. Φωτογραφία ἀπαραίτητη.

Ἡ MARO PANOU (32 χρόνων), YUNUS BEY SOK. No 51, HARBITE, ISTANBUL, TURKITE, ἐπιθυμεῖ ν' ἀλληλογραφήση μὲ εὐκατάστατους κυρίους ἀπ' ὅλον τὸν κόσμο, μὲ σκοπὸ τὸ γάμο.

Ἡ NIKI FLOROU καὶ ἡ STELLA CAVOURA, LOCKWOOD'S FOOD'S LTD, SPALDING LINCS LONG SUTTON, ENGLAND, θέλουν ν' ἀλληλογραφήσουν μὲ νέους, ἡλικίας μέχρι 27 χρόνων, μὲ σκοπὸ τὴν ἀνάπτυξι μιᾶς καλῆς καὶ σταθερῆς φιλίας.

Ἡ REA FOTIADOU, FEYLESOF SOK. 31, KURTULUS TURKITE, θέλει ν' ἀλληλογραφήση μὲ νέους, ἡλικίας 20—25 χρόνων, ἀπ' ὅλον τὸν κόσμο. Φωτογραφία ἀπαραίτητη.

Ἡ E. KONTORANTELLI, 40 LONSDALE S. BANSBOURI RD, No 1 LONDON, ENGLAND, ἐπιθυμεῖ ν' ἀλληλογραφήση μὲ σοβαροὺς καὶ εὐκατάστατους κυρίους ἀπ' ὅλον τὸν κόσμο, κατὰ προτίμησιν ἀπὸ τὸν Καναδᾶ, μὲ σκοπὸ τὴ δημιουργία μιᾶς καλῆς καὶ σταθερῆς φιλίας. Φωτογραφία ἀπαραίτητη.

Ἡ REA NIKOLAIDOU, KATDIARK SOKAK No 20, TARABYA ISTANBUL, TURKIYE, θέλει ν' ἀλληλογραφήση μὲ νέους ἀπὸ τὴν Ἑλλάδα, ἡλικίας 18—22 χρόνων, μὲ σκοπὸ τὴ σύναψι μιᾶς καλῆς καὶ σταθερῆς φιλίας.

Ἡ STELLA καὶ ἡ NITSA PAPASTAVROU, 40 RUE PRINGE IBRAHIM CAMP - DE CESAR, ALEXANDRIE, EGTPTE, ζητοῦν ν' ἀλληλογραφήσουν μὲ νέες ἀπ' ὅλον τὸν κόσμο, μὲ σκοπὸ τὴ σύναψι μιᾶς καλῆς καὶ σταθερῆς φιλίας.

Ἡ ELLI MAVROPOULOU, POSTE RESTANTE, SOULTAN HOUSE IN ALEXANDRIE, EGYPTE, θέλει ν' ἀλληλογραφήση μὲ νέους ἀπὸ τὴν Ἑλλάδα καὶ τὴ Γερμανία, ἡλικίας 23—25 χρόνων, μὲ σκοπὸ τὴν ἀνάπτυξι μιᾶς καλῆς καὶ σταθερῆς φιλίας.

ΑΝΑΓΝΩΣΤΕΣ ΕΣΩΤΕΡΙΚΟΥ

Ὁ Σπυρίδων Μόσχος (20 χρόνων) καὶ ὁ Δ. Μπαλάφας, Χόϊκα Σουλίου, Θεσπρωτίας, GRECE, ζητοῦν ν' ἀλληλογραφήσουν μὲ νέους, ἡλικίας μέχρι 27 χρόνων, μὲ σκοπὸ τὴν ἀνάπτυξι μιᾶς καλῆς καὶ σταθερῆς φιλίας.

Ὁ Παν. Μπραγιάνης (19 χρόνων), POSTE RESTANTE, Κεντρικόν, GRECE, ἐπιθυμεῖ ν' ἀλληλογραφήση μὲ νέες ἀπὸ τὴν Ἀθήνα καὶ τὴν Ἀμερική, μὲ σκοπὸ τὴ σύναψι μιᾶς καλῆς καὶ σταθερῆς φιλίας.

Ὁ Ν. Γιαννόβλης, Εὐαγγελιστρίας 53α, Καλλιθέα, Ἀθῆναι, GRECE, θέλει ν' ἀλληλογραφήση μὲ μορφωμένες νέες μὲ σκοπὸ ὅ,τι ἤθελεν ἐπακολουθήσει.

Ὁ M. Ἰωάννου, POSTE RESTANTE, Ταχ. Καρυδαλλοῦ, Πειραιεύς, GRECE, ἐπιθυμεῖ ν' ἀλληλογραφήση μὲ νέες, ἡλικίας 29—32 χρόνων.

Ὁ Εὐάγγελος Δραγόπουλος, Πατησίων 358, Ἀθῆναι, GRECE, ζητεῖ ν' ἀλληλογραφήση μὲ νέες καὶ νέους ἀπ' ὅλο τὸν κόσμο, μὲ σκοπὸ τὴ σύναψι μιᾶς καλῆς καὶ σταθερῆς φιλίας.

Πάντοτε ἄψογη μὲ τὴν καινούρια

ΠΟΥΔΡΑ ΤΟΚΑΛΟΝ

Μὲ μιὰ καλὴ Πούδρα τὸ πρόσωπό σας εἶναι πάντα δροσερὸ καὶ βελουδένιο. Ἀλλά, πρέπει ἡ πούδρα νὰ κρατάη καὶ νὰ μὴ φράζη τοὺς πόρους τοῦ δέρματος. Ἡ νέα πούδρα ΤΟΚΑΛΟΝ εἶναι ἀεροποιημένη, δηλαδὴ σὲ κάθε μόριο πούδρας ὑπάρχουν μικρὲς φυσαλλίδες ἀέρος ποὺ τὴν κάνουν ἀπολύτως ἐλαφρὰ καὶ νὰ γίνεται ἕνα μὲ τὸ δέρμα. Ἔτσι, ἡ ἐπιδερμίς σας ἀναπνέει κανονικά. Τὸ πρόσωπο μένει ὅλη τὴν ἡμέρα μάτ καὶ βελουδένιο. Δοκιμάσετε τὴν νέα πούδρα ΤΟΚΑΛΟΝ καὶ θὰ ἐνθουσιασθῆτε.

Tokalon

Η ΤΟΚΑΛΟΝ ΟΜΟΡΦΑΙΝΕΙ ΤΟ ΔΕΡΜΑ ΣΑΣ

ΡΟΥΣΣΑ ΠΛΑΤΗ ΚΩΝΣΤΑΝΤΙΝΙΔΟΥ

ΙΑΤΡΟΣ

ΜΑΙΕΥΤΗΡ ΓΥΝΑΙΚΟΛΟΓΟΣ

Δέχεται καθ' ἑκάστην 9—3. Τὰ ἀπογεύματα μόνον ἐπὶ συνεντεύξει Χαριλάου Τρικούπη 113. — Τηλέφ. 613.610. — Οἰκία 710.752.

ΕΥΡΥΝΕΤΕ ΤΗ ΜΟΡΦΟΣΙ ΣΑΣ, ΓΝΩΡΙΣΤΕ ΚΑΙ ΣΕΙΣ ΜΙΑ ΝΕΑ ΟΨΙ ΤΗΣ ΖΩΗΣ

μὲ μιὰ σπουδὴ τῆς A.B.C. γιὰ σχέδιο—ζωγραφική, ὅπου καὶ ἂν μένετε, χωρὶς νὰ παραμελήσετε τὶς ἄλλες σας ἀσχολίες καὶ μὲ διαρκῆ καθοδήγησι ἀπὸ εὐρύτατα μορφωμένους καὶ ἐμπειρους καλλιτέχνες. Ἡ σπουδὴ αὐτὴ θὰ σᾶς δώση ὄχι μόνο πλούσιες τεχνικὲς ἱκανότητες, ἀλλὰ καὶ τὴν αἰσθητικὴ καλλιέργεια, ποὺ εἶναι ἀπαραίτητη σὲ κάθε μορφωμένο ἄνθρωπο. Ζητῆστε μας πληροφορίες καὶ ἀναλυτικὸ τεύχος δωρεάν. Ἐπισκεφθῆτε μας ἢ ἂν ἐμποδίζεσθε εἴτε μένετε σ' ἐπαρχία στεῖλτε μας τὴ δημοσιευσι αὐτή, γιὰ νὰ λάβετε ἀναλυτικὰ τεύχος δωρεάν, χωρὶς καμμιὰ ὑποχρέωσί σας.

Σκίτσο ἐνδεικτικὸ τῶν ἀποτελεσμάτων τῆς διδασκαλίας μας.

ΣΧΟΛΗ A.B.C.

ΣΧΕΔΙΟΥ — ΖΩΓΡΑΦΙΚΗΣ

Πανεπιστημίου 10.—Τηλ. 623.880

ΚΕΝΤΡΙΚΗ ΕΔΡΑ: ΠΑΡΙΣΙ

Ο ΚΑΚΟΥΡΓΟΣ
ποὺ ἔπνιγε τὶς γυναῖκες του

Ἡ καταπληκτικὴ περίπτωσις ἑνὸς Ἄγγλου κυανοπαγῶνα

ΣΤΥΓΕΡΑ ΕΓΚΛΗΜΑΤΑ

Η ΠΕΡΙΠΤΩΣΙ τοῦ Τὸμ Κρούλιν, ἑνὸς νεαροῦ Ἄγγλου, ποὺ ἔπνιγε τὶς γυναῖκες του, ἀποδεικνύει μὲ τὸν καλύτερο τρόπο, ὅτι τὸ τυχαῖο καὶ τὸ ἀπρόβλεπτο εἶναι ὁ μεγαλύτερος ἐχθρὸς τῶν δολοφόνων.

Ὁ Τὸμ Κρούλιν εἶχε ἕνα μεσιτικὸ γραφεῖο στὸ Λονδῖνο. Οἱ δουλειές του πήγαιναν καλὰ καὶ τοῦ ἐπέτρεπαν νὰ ζῆ μὲ σχετικὴ ἄνεσι. Ἔτσι, ἀποφάσισε νὰ παντρευτῆ. Ἡ σύζυγος του λεγόταν Μαίρη Χιοῦτο. Ἦταν μιὰ ξανθὴ νέα, πρόσχαρη καὶ ἀρκετὰ ὄμορφη.

Ἡ Μαίρη ἐργαζόταν πρὶν σ' ἕνα πρατήριο πωλήσεως σιγαρέττων. Ὀρφανὴ ἀπὸ γονεῖς καὶ φτωχὴ ὅπως ἦταν, εἶχε φαντασθῆ πὼς βρῆκε στὸν Κρούλιν τὸ βασιλόπουλο τοῦ παραμυθιοῦ. Ἀλλὰ δὲν ἄργησε νὰ καταλάβη πώς, ἂν ὁ ἄντρας της κέρδιζε ἀρκετὰ χρήματα, γιὰ νὰ ζοῦν ἄνετα, δὲν ἦταν, ὅμως, πλούσιος. Τὰ ὀνειρά της σωριάστηκαν τότε σὲ ἐρείπια. "Ἐχασε τὸ κέφι της κι' ἔγινε δύστροπη καὶ μεμψίμοιρη.

Ἀλλὰ κι' ὁ Κρούλιν ἐπίσης εἶχε μετανοιώσει γι' αὐτὸ τὸ γάμο καὶ νοσταλγοῦσε τὴν παλιὰ ἐλευθερία του. Ἔτσι, ἀποφάσισε νὰ γλυτώση ἀπὸ τὴ γυναῖκα του. Ἕνα διαζύγιο, ὅμως, θ' ἀργοῦσε. Κι' ἔπειτα, ὑπῆρχε ὁ κίνδυνος νὰ τοῦ πάρη ἡ Μαίρη μιὰ γερὴ ἀποζημίωσι...

Εἶχε τότε μιὰ καλὴ ἔμπνευσι. Μιὰ μέρα, ποὺ βρίσκονταν στὸ Μπήτς, πρότεινε στὴ γυναῖκα του νὰ πάνε ἕναν περίπατο μὲ βάρκα... Οἱ δύο σύζυγοι ἀπομακρύνθηκαν ἀρκετὰ ἀπὸ τὴν ἀκτή. Ἀλλὰ ὁ Κρούλιν γύρισε μόνος. Ἡ βάρκα, εἶπε, εἶχε ἀναποδογυρισθῆ καὶ βρέθηκαν μαζὶ μὲ τὴ γυναῖκα του στὴ θάλασσα. Παρ' ὅλες τὶς προσπάθειές του, δὲν κατάφερε νὰ τὴ σώση. Κι' ὁ ἴδιος, ἄλλωστε, βγῆκε μὲ μεγάλο κόπο στὴν ξηρά, γιατὶ μόλις ἤξερε νὰ κολυμπάη.

Ἡ ἀφήγησίς του αὐτὴ προκάλεσε μερικὲς ὑπόνοιες. Ἀλλὰ δὲν ὑπῆρχαν ἀποδείξεις ἐναντίον του κι' ἔτσι ἔμεινε ἀκατάδικτος.

Τὸ γεγονὸς αὐτὸ ἔφερε μιὰ ἄλλη ἰδέα στὸν Κρούλιν. "Ἂν εἶχε τὴν πρόνοια ν' ἀσφαλίση τὴ Μαίρη, θὰ εἰσέπραττε τώρα τὴν ἀσφάλεια. Κρίμα! Στὸ μέλλον, θὰ κανόνιζε καλύτερα τὰ πράγματα... Γιατὶ εἶχε πάρει τὴν ἀπόφασι νὰ ἐκμεταλλευθῆ τὴν ἰδέα του.

Λίγο καιρὸ ἀργότερα, παντρεύτηκε τὴ Μάργκαρετ Τέλλερ. Κι' αὐτὴ τὴ φορά, ἡ πρώτη του δουλειὰ ἦταν νὰ κάμη μιὰ ἀμοιβαία ἀσφάλεια ζωῆς γιὰ τὸ ποσὸν τῶν 3000 λιρῶν.

Τὸ ἑπόμενο καλοκαίρι, ὁ Κρούλιν πῆρε τὴ γυναῖκα του καὶ πῆγαν στὴ Σκωτία. Κι' ὅπως βρίσκονταν σὲ μιὰ λουτρόπολι, τὴς πρότεινε μιὰ μέρα νὰ κάμουν ἕναν περίπατο μὲ βάρκα... Ἀπὸ τὸν περίπατο αὐτό, γύρισε καὶ πάλι μόνος του. Αὐτὴ τὴ φορά, οἱ ἔρευνες κράτησαν κάμποσο καιρό, ἀλλά, στὸ τέλος, δὲν προέκυψε κανένα στοιχεῖο ἐναντίον τοῦ Κρούλιν, ποὺ μπόρεσε ἔτσι νὰ εἰσπράξη τὸ ποσὸν τῶν 3000 λιρῶν, γιὰ νά... παρηγορηθῆ γιὰ τὸ θάνατο τῆς γυναίκας του.

Τὸ πρῶτο του ἔγκλημα τὸ εἶχε κάμει τὸ 1902. Τὸ δεύτερο τὸ 1904. Τὸ 1906 ὁ Κρούλιν ξαναπαντρεύτηκε. Ἡ καινούργια σύζυγός του λεγόταν Κλάρα Φάρσον.

Ὁ Κρούλιν, ποὺ εἶχε ἐγκαταλείψει τὸ ἐπάγγελμά του καὶ ποὺ εἶχε σπαταλήσει, στὸ μεταξύ, τὸ «κέρδος» του ἀπὸ τὸ δεύτερο ἔγκλημά του, βρισκόταν τότε σὲ μεγάλη στενοχώρια. Ἀλλ' ἡ Κλάρα, καλόβολη, ἐνεχυρίασε μερικὰ κοσμήματα, ποὺ εἶχε. Θὰ τὰ ξαναπαίρνε, ὅταν θὰ ἐναγωνίζεται καλύτερες ἡμέρες...

Ἡ δυστυχισμένη, ὅμως, δὲν τὰ ξαναπῆρε ποτέ. Γιατί, στὸ μεταξύ, ὁ Κρούλιν εἶχε συνάψει μιὰ καινούργια ἀσφάλεια γιὰ τὸ ποσὸν τῶν 5000 λιρῶν.

Τὰ ὑπόλοιπα εἶναι εὐνόητα. Ὁ Κρούλιν διάλεξε γιὰ τὸ καινούργιο ἔγκλημά του τὸ μικρὸ ὄρμο τοῦ Ζέφφελντ.

Αὐτὴ τὴ φορά, ἡ Σκώτλαντ Γιὰρντ ἀνακατεύθηκε στὴν ὑπόθεσι. Ὁ Κρούλιν εἶχε δύο ἄλλους παρόμοιους πνιγμοὺς στὸ παθητικό του. Ἀλλὰ καὶ πάλι δὲ βρέθηκε κανένα ἐνοχοποιητικὸ στοιχεῖο εἰς βάρος του. Ἔτσι, ἐμειναταβλήτης τὴς κολυμβήσεως. Πῶς, λοιπόν, εἶχε ἰσχυρισθῆ καὶ στὶς περιπτώσεις τῶν τριῶν συζύγων του, ὅτι μόλις ἤξερε νὰ κολυμπάη;

Αὐτὴ τὴ φορά, δὲ μπόρεσε νὰ γλυτώση τὸ ἴδιο εὔκολα ὅσο καὶ τὶς προηγούμενες. Τὸν παρεπέμψαν νὰ δικασθῆ. Ἡ κατηγορία εἶχε μιὰ σοβαρὴ ἐνδειξι εἰς βάρος του. Ὁ Κρούλιν ἦταν ἄλλοτε πρωταθλητὴς τῆς κολυμβήσεως. Πῶς, λοιπόν, εἶχε ἰσχυρισθῆ καὶ στὶς περιπτώσεις τῶν τριῶν συζύγων του, ὅτι μόλις ἤξερε νὰ κολυμπάη;

Ἀλλ' ὁ συνήγορός του παρέκαμψε μ' ἕνα ἐξυπνο ἐπιχείρημα τὸ σκόπελο:

— Ὁ πελάτης μου εἶναι θαυμάσιος κολυμβητής, εἶπε. Τὸ παραδέχομαι. Καὶ θὰ μποροῦσε νὰ σώση τὴ γυναῖκα του, ἂν ἤθελε. Ἀλλὰ δὲν τὸ θέλησε. Δὲν ὑπάρχει, ὅμως, κανένας νόμος, ποὺ νὰ μᾶς ὑποχρεώνη νὰ σώσωμε ἕναν ἄλλον, ποὺ κινδυνεύει. Δὲ μ' ἐνδιαφέρει τὸ ἠθικὸ ποιὸν τοῦ πελάτου μου. "Ἂν δὲ θέλησε νὰ σώση τὴ γυναῖκα του καὶ δὲν τὴν ἔσωσε, αὐτὸ εἶναι ἕνα ζήτημα, ποὺ θὰ τὸ κανονίση μὲ τὴ συνείδησί του. Ἀλλ' ἐδῶ κατηγορεῖται, ὅτι τὴν ἔπνιξε. Καὶ ἐπιμένω, ὅτι δὲν ὑπάρχει ὄχι ἀπόδειξι, ἀλλ' οὔτε κἂν ἔνδειξις γι' αὐτό.

Ἔτσι, ὁ Κρούλιν ἀπηλλάγη καὶ πάλι. Ἀλλὰ δὲν πρόφτασε νὰ εἰσπράξη τὴν ἀσφάλεια. Γιατὶ νά τί ἔγινε:

Μιὰ κυρία Στέφενς, ποὺ εἶχε διαβάσει στὶς ἐφημερίδες τὰ πρακτικὰ τῆς δίκης, παρουσιάστηκε στὸν εἰσαγγελέα καὶ κατέθεσε ὅτι, πρὶν ἀπὸ μερικὰ χρόνια, εἶχε κινδυνεύσει νὰ πνιγῆ στὸ Παϊγκντων, ἀλλ' ὅτι τὴν εἶχε σώσει ἡ Κλάρα Φάρσον.

— Ἡ Κλάρα Φάρσον, εἶπε, ἦταν ἀπαράμιλλη κολυμβήτρια κι' ἡ ὑπηρεσία τὴν ὁποία μᾶς εἶχε προσλάβει γιὰ τὴ σώζη ἐκείνους, ποὺ κινδύνευαν...

Ὁ Κρούλιν συνελήφθη τότε, ὄχι πιὰ γιὰ τὴν περίπτωσι τῆς "Ιντα Μπάντλεϋ, ἀλλὰ γιὰ τὸ θάνατο τῆς Κλάρας Φάρσον.

Ἡ κυρία Στέφενς κατέθεσε στὴ δίκη του:

— Εἶνατε ἀσφαλίσει τὴ γυναῖκα σας, κύριε Κρούλιν; τὸν ρώτησε ὁ ἀστυνόμος.

— Ἡ Κλάρα Φάρσον κολυμποῦσε σὰν ψάρι. Εἶναι ἀδύνατον νὰ πνίγηκε.

— Πῶς ἐξηγεῖτε τότε τὸ θάνατό της; τὴ ρώτησε ὁ πρόεδρος τοῦ δικαστηρίου.

— Κάποιος πρέπει νὰ τῆς κράτησε τὸ κεφάλι κάτω ἀπὸ τὸ νερό, ἀπάντησε ἡ κυρία Στέφενς.

Ὁ Κρούλιν, ἀκούγοντας αὐτὰ τὰ λόγια, σωριάστηκε λιποθυμος. Αὐτὴ ἡ λιποθυμία ἦταν ἡ καλύτερη ἀπόδειξι γιὰ τὴν ἐνοχή του.

Τὸ δικαστήριο τὸν καταδίκασε σὲ θάνατο καί, στὶς 7 Δεκεμβρίου 1909, ἀνέβηκε στὴν ἀγχόνη... Χωρὶς τὴν κυρία Στέφενς, ἴσως νὰ συνέχιζε γιὰ ἀκόμα χρόνια ἀκόμη τὴν ἀπαισία δράσι του.

ΤΣΙΓΓΑΝΙΚΗ ΦΩΤΙΑ

Η ΜΠΕΛΛΑ ΛΟΒΕΛ ἔκλαιγε γιατὶ εἶχε πεθάνει ὁ ἄντρας της, ὁ τσιγγάνος Τάουνι.

Ἀπὸ τὴν κατασκήνωσι τῶν γύφτων ἔλειπαν οἱ ἄντρες. Εἶχαν σκορπίσει στὸ μεγάλο δάσος, νὰ μεταδώσουν στὰ χωριὰ τὸ θάνατο τοῦ Τάουνι καὶ νὰ κάνουν τὶς προετοιμασίες γιὰ τὴν κηδεία καὶ γιὰ νὰ κάψουν τὰ ὑπάρχοντά του. Ἡ Μπέλλα Λόβελ σήκωσε τὸ κεφάλι της καὶ κύτταξε τὸ βαγόνι της, ποὺ ἦταν τὸ τσιγγάνικο σπίτι της. Ἐκεῖ μέσα θὰ κοιμόταν ἀπόψε μόνη καὶ γιὰ τελευταία φορά. Αὔριο θὰ ἔπρεπε νὰ ἐγκαταστα θῆ σὲ μιὰ σκηνή...

Ξαφνικά, ἐνοιωσε νὰ πέφτουν ἀπάνω της τὰ βλέμματα τῶν ἄλλων γυναικῶν: τῆς πεθερᾶς της, τῆς κουνιάδας της, τῆς θείας της Μπέση καὶ τῶν δυὸ κοριτσιῶν της.

Καμμιὰ ἀπ' αὐτὲς δὲν τὴ συμπαθοῦσε, γιατὶ αὐτὴ δὲν ἦταν τσιγγάνα. Κάποτε δὲ ἔγινε καὶ καυγᾶς μεταξύ τους, ποὺ ἀνάγκασε τὸ μακαρίτη νὰ τὴ δείρη.

Θυμᾶται ἀκόμα τὰ λόγια του:

— Ἀφοῦ μὲ παντρεύτηκες, ἔγινες κι' ἐσὺ τσιγγάνα. Καὶ τὰ παιδιά μας θἄχουν τσιγγάνικο αἷμα. Αὐτὸ πάντα νὰ τὸ θυμᾶσαι!...

Πῶς ἄλλαξε ὅμως τώρα ἡ ζωή της, ποὺ ὁ Τάουνι δὲν ὑπάρχει πιὰ γιὰ νὰ τὴν ὑπερασπίση!

Μὲ μιᾶς σηκώθηκε κι' ἀπομακρύνθηκε ἀπὸ τὴν κατασκήνωσι.

Σὲ λίγο, ἔφτασε στὸ δημόσιο δρόμο... Ἐκεῖ συνέχισε τὴ θλιβερὴ πορεία της, ὥσπου ἄκουσε κάποιο αὐτοκίνητο νὰ τὴν ἀκολουθῆ καὶ νὰ στοματάη δίπλα της.

— Καλησπέρα, κυρία Λόβελ, τὴ χαιρέτησε ὁ ὁδηγός.

Ἡ Μπέλλα ἀναγνώρισε ἕνα κτηματία, ποὺ ὁ Τάουνι δούλευε τὰ καλοκαίρια στὰ χωράφια του.

— Συλλυπητήρια γιὰ τὸ θάνατο τοῦ συζύγου σου. Μπορῶ νὰ σὲ βοηθήσω σὲ τίποτα;

— Σὲ τί νὰ μὲ βοηθήσετε; ἄρχισε νὰ λέη μὲ κλάματα ἡ Μπέλλα. "Ἐμεινα πεντάφραγη στὸν κόσμο καὶ θὰ βγῶ νὰ ζητιανεύω.

— Νὰ σοῦ πῶ ἐγὼ τί νὰ κάνης, γιὰ νὰ μὴ ζητιανέψης; τῆς πρότεινε ὁ κτηματίας. Νὰ μοῦ πουλήσης τὸ τροχόσπιτό σου. Θὰ τὸ ἀγοράσω σὲ καλὴ τιμή.

— Τί λέτε! Νὰ τὸ πουλήσω; Δὲ μπορῶ, καὶ νὰ τὸ θέλω. Πρέπει νὰ τὸ κάψω...

— Τί σὲ νοιάζει ἐσένα γιὰ τὶς τσιγγάνικες προλήψεις πὼς ὅλα τὰ πράγματα τοῦ μακαρίτη πρέπει νὰ καίγωνται; Τὰ πιστεύεις αὐτά, ἐσύ, νέα γυναῖκα; Πάντως, μὲ τὸ νόμο, τὸ τροχόσπιτο σοῦ ἀνήκει. Καὶ κανεὶς ἄλλος δὲ μπορεῖ νὰ τὸ πειράξη.

— Μὰ οἱ τσιγγάνοι ἔχουν τὸ δικό τους θρησκευτικὸ νόμο, ἀντέτεινε ἡ Μπέλλα. Μὲ δίδαξαν πὼς ἡ φυλή τους κατάγεται ἀπ' τὶς Ἰνδίες, ὅπου κἀϊνε καὶ τὶς χῆρες. Οἱ τσιγγάνοι, λοιπόν, τηροῦν αὐστηρὰ τὴν παράδοσι τῆς καύσεως: Ὅ,τι εἶχε μεταχειριστῆ ὁ νεκρός, πρέπει νὰ τὸν ἀκολουθήση μετὰ τὸ θάνατό του. Διαφορετικά, ἡ ψυχή του θὰ μείνη ἐδῶ κάτω νὰ βασανίζεται...

— Μὰ ἐσὺ δὲν εἶσαι τσιγγάνα! εἶπε ὁ ξένος. Τὰ πιστεύεις αὐτά;

— Δὲν τὰ πιστεύω, μὰ ὁ ἄντρας μου ἦταν τσιγγάνος καὶ οἱ ἄλλοι τσιγγάνοι δὲ θὰ σὲ ἀφίσουν νὰ πάρης τὸ τροχόσπιτο τοῦ μακαρίτη. Θὰ τὸ κάψουν.

— Θὰ τὸ κανονίσω αὐτό.

— Καὶ πόσα θὰ μοῦ δώσης;

— Διακόσιες χάρτινες λίρες! Θὰ στὶς μετρήσω μόλις τὸ τροχόσπιτο βρεθῆ στὸ χτῆμα μου.

Σὲ λίγο, ἡ φωτιὰ ἀγκάλιασε ὅλο τὸ τροχόσπιτο...

— Δὲ μπορῶ νὰ τὸ μετακινήσω, κύριε. Τ' ἄλογα τὰ ἔχουν πάρει μαζί τους οἱ ἄντρες. Μπορεῖς ὅμως νὰ τὸ ρυμουλκήσης μὲ τὸ τρακτέρ σου... Γρήγορα ὅμως, πρὶν γυρίσουν οἱ ἄλλοι στὴν κατασκήνωσι...

★

— Δὲ θὰ κρατήσης τίποτα ἀπὸ μέσα; τὴ ρώτησε ὁ ἀγοραστής, λίγο πρὶν τραβήξη τὸ τροχόσπιτο μὲ τὸ τρακτέρ του.

— Τίποτα. Μὲ διακόσιες λίρες θὰ μπορῶ ν' ἀγοράσω ὅ,τι θέλω!

Ἐπιστρέφοντας στὴν κατασκήνωσι, τῆς ἔλειψε τὸ θάρρος ν' ἀντικρύση τὶς ἄλλες γυναῖκες καὶ κρύφτηκε στοὺς θάμνους, πίσω ἀπὸ τὸ κίτρινο τροχόσπιτό της, ὥσπου ἄκουσε νὰ ἔρχεται τὸ τρακτέρ...

Ἀργότερα, ὅταν ἡ Μπέλλα πῆγε στὸν κτηματία νὰ πληρωθῆ, ἐκεῖνος τῆς εἶπε:

— Ἂν θέλης, κοιμήσου ἀπόψε στὸ τροχόσπιτο... Εἶναι πολὺ ἀργὰ γιὰ σένα νὰ πάρης τὸ δρόμο γιὰ τὴν πόλι. Τὸ ἔχω κρύψει πίσω ἀπὸ τὸ μεγάλο πλατάνι, στὴν ὄχθη τῆς λίμνης, γιὰ νὰ μὴ φαίνεται ἀπὸ τὸ δρόμο καὶ τὸ δοῦν οἱ τσιγγάνοι κι' ἔρθουν καὶ τὸ κάψουν.

— Τί θὰ κάνης μὲ τὰ λεπτὰ τὴ ρώτησε ἡ γυναῖκα τοῦ χτηματία.

Ἡ Μπέλλα Λόβελ ἔβειξε τὴ βαθειὰ τσέπη στὴ φούστα της.

— Θὰ τὰ φυλάω ἐδῶ, εἶπε.

Ἀπομακρύνθηκε στὸ σκοτάδι καὶ πλησίασε στὴ λίμνη. Ὅπως προχωροῦσε, ἔνοιωθε τὸ μάτσο τὶς λίρες, ποὺ πίεζαν τὴ μέση της καὶ ἄρχισε νὰ τρέμη ἀπὸ τὴ συγκίνησί της. Τώρα μποροῦσε νὰ πάη ὅπου τῆς ἄρεσε. Καὶ νὰ ξοδέψη ὅπως ἤθελε.

Βρῆκε τὸ κίτρινο τροχόσπιτο, ἀνέβηκε τὰ δυὸ-τρία ξύλινα σκαλιά κι' ἄνοιξε τὴν πόρτα. Αὐτὴ θὰ ἦταν ἡ τελευταία ἐπίσκεψή της, σκέφθηκε, ἀλλὰ τοὐλάχιστον τὸ τροχόσπιτο εἶχε σωθῆ ἀπὸ τὶς φλόγες. Ξάπλωσε στὸ κρεβάτι καὶ κύτταξε ἔξω ἀπὸ τὸ μικρὸ παράθυρο στὸν οὐρανὸ τ' ἀστέρια...

Πόσες φορὲς δὲν κύτταξε ἔτσι, περιμένοντας τὸν Τάουνι νὰ γυρίση ἀπὸ ζωαγορὲς καὶ πανηγύρια; Κι' ὅταν ἡ προσδοκία τοῦ ἐρχομοῦ του ἔφτανε στὸ κατακόρυφό της, ἄκουγε τὸ βῆμα του στὰ σκαλοπάτια κι' ἔβλεπε τὴ σκιὰ τοῦ σώματός του στὸ γυαλὶ τῆς πόρτας.

Θὰ τὴν ἄνοιγε καὶ θἀρχόταν κοντά της... Καὶ τώρα, ὅπως ἦταν ξαπλωμένη, τῆς φαινόταν ἀδύνατο νὰ πιστέψη, ὅτι ὁ Τάουνι δὲ θὰ ξαναγύριζε ποτὲ κοντά της.

Τὸ φεγγάρι, ποὺ ἀνέτελλε, ἔστειλε ἕνα φωτεινὸ δάχτυλο νὰ ψάχνη ἕνα γύρω μέσα στὸ βαγόνι. Βρῆκε τὸν καθρέφτη πάνω ἀπὸ τὴ σόμπα καὶ ξεκουράστηκε ἐκεῖ. Πόσες φορὲς αὐτὸς ὁ καθρέφτης δὲν ἀντιφέγγισε τὸ πρόσωπο τοῦ Τάουνι; Ποῦ πῆγε, λοιπόν, τώρα αὐτὴ ἡ εἰκόνα;

Ὁ νυχτερινὸς ἀγέρας στέναζε στὰ φυλλώματα κι' ἕνα πουλὶ ἔκλαιγε. Ἡ ἴδια ἡ νύχτα φαινόταν γεμάτη ἀπὸ θλιμμένους ἤχους. Ἕνα σύγνεφο σκούπισε τὴ φωτεινὴ ἀχτίδα τοῦ φεγγαριοῦ καὶ τὸ σκοτάδι πύκνωσε μέσα στὸ βαγόνι.

Ἡ λύπη της δυνάμωνε καὶ τὴν ἀγκάλιαζε... Τί ἔγινε ὁ Τάουνι; Τὴν ἀγαποῦσε, τῆς ἦταν ἀπαραίτητος. Τώρα τῆς φαινόταν, ὅτι κάπου ἔξω στὴ νύχτα ἡ ψυχή του ἔκλαιγε τὴ χαμένη του ἀγάπη.

Μ' ξαφνικὸ πανικὸ θυμήθηκε, ὅτι οἱ τσιγγάνοι ἔλεγαν πὼς ἡ ψυχὴ τοῦ ἀνθρώπου, ποὺ πεθαίνει μένει σ' αὐτὸ τὸν κόσμο, ὡσπου νὰ βεβαιωθῆ πὼς θὰ τὸν ἀκολουθοῦσαν στὸ ὑπερκόσμιο ταξίδι του καὶ ὅλα τὰ πράγματά του.

Ἡ Μπέλλα ποτὲ δὲν εἶχε πιστέψει σ' αὐτὰ τὰ λόγια, γι' αὐτὸ καὶ πούλησε τὸ κίτρινο βαγόνι του. Μὰ τώρα ἤξερε πὼς εἶχε προδώσει τὸν Τάουνι. Αὔριο αὐτὴ θὰ ἔφευγε, μὰ ἐκεῖνος θὰ ἔμενε στὴ γήινη κατοικία του — στὸ κίτρινο βαγόνι του — καὶ τὴ νύχτα ἡ λύπη του θὰ χτυπιόταν στοὺς ξύλινους τοίχους τοῦ βαγονιοῦ, ζητῶντας τὴν ξεκούρασι καὶ τὴ γαλήνη ποὺ ποτὲ δὲ θὰ τὴν εὕρισκε.

Ἡ αἴσθησι, ὅτι τὴν τριγύριζε, τὴ βασάνιζε. Πάντοτε, ὅταν πονοῦσε, ἢ ὅταν ἦταν ἄρρωστος ὁ Τάουνι, ζητοῦσε τὴν παρηγοριά της. Τώρα ὑπέφερε μόνος στὸ σκοτάδι καὶ τὰ χέρια της δὲ μποροῦσαν νὰ τὸν φτάσουν.

Τὸ βαγόνι ἔπιρξε μὲ τὴν ξαφνικὴ ριπὴ τοῦ ἀνέμου; Ἦταν τὸ βῆμα του στὴ σκάλα, ποὺ τὸ τράνταζε; Ποιὰ ἦταν αὐτὴ ἡ σκιὰ στὸν καθρέφτη;

— Τάουνι!... φώναξε ἡ Μπέλλα. Ὦ, Τάουνι, συχώρεσέ με!

Κλαίγοντας ἡ Μπέλλα, ἔβαλε μὲ μανία σ' ἕνα συρτάρι. Βρῆκε σπίρτα καὶ ἄναψε τὴ λάμπα. Τώρα, ποὺ ἔκανε τὶς προετοιμασίες της, δὲ χρειαζόταν νὰ κρυφτῆ ἀπὸ τὰ μάτια, ποὺ τὴν κατασκόπευαν. Ἔξω μάζεψε ξερόκλαδα καὶ φύλλα, ἐνῶ ὁ ἀγέρας βούιζε στὰ φυλλώματα τῶν δέντρων, ποὺ ταρά ζονταν σὰν ἀπὸ κάποια παράξενη δύναμι.

Ὅ,τι μποροῦσε νὰ μεταφέρη, τὸ συγκέντρωσε στὴ μέση τοῦ τροχόσπιτου σ' ἕνα σωρό: κουρτίνες, κουβέρτες, ροῦχα. Τέλος, κρατῶντας πάνω ἀπὸ τὸ κεφάλι της τὴν ἀναμμένη λάμπα, φώναξε:

— Τάουνι, ἀγάπη μου, σ' ἐλευθερώνω, γιὰ νὰ πετάξη μαιρυὰ ἡ ψυχή σου!

Ἡ λάμπα ἔπεσε στὸ σωρὸ κι' ἔσπασε. Μὲ μιᾶς οἱ φλόγες ἁπλώθηκαν, γλύφοντας μὲ ἀπλησία τὰ πάντα.

Σὲ λίνο, ἡ φωτιὰ ἀγκάλιασε ὁλόκληρο τὸ τροχόσπιτο καὶ τὸ μετέβαλε σὲ πυροτέχνημα, γιὰ νὰ μείνουν τέλος τὰ ἀποκαΐδια καὶ ἡ στάχτη.

Τώρα τὸ χῶμα ἄλλαξε. Ἡ φωτιὰ εἶχε σβύσει, παραχωροῦντας τὴ θέσι της στὸ ἀσήμι τῆς αὐγῆς, ποὺ ἁπλώθηκε σ' ὅλο τὸ δάσος, μαζὶ μὲ τὰ πρῶτα κελαϊδίσματα τῶν πουλιῶν.

Ἡ Μπέλλα Λόβελ ἄκουγε τὸ τσαγκοῦδι τους καὶ παρηγοριόταν. Μὰ ἦταν ἀκόμη καὶ κάτι ἄλλο, ποὺ ἔπρεπε νὰ κάνη. Μάζεψε τέτρες κι' ἔφτιαξε ἕνα μικρὸ μνημεῖο, πάνω ἀπὸ τὶς χάρτινες λίρες, ποὺ εἶχε πάρει. Τὶς παράτησε ἐκεῖ στὸ δάσος καὶ ἀπομακρύνθηκε χωρὶς νὰ κυττάξη πίσω. Ἔτσι γύρισε στὴν κατασκήνωσι τοῦ δάσους, στὴ φυλὴ τῶν τσιγγάνων, ποὺ ἀνῆκε πιά.

ΜΑΡΤΙΝ ΝΤΑΟΥΝΣ

Τὰ ΑΣΤΡΑ γιὰ τὸ μέλλον σας

Οἱ προβλέψεις τοῦ Δρος ΚΑΜΑ περίοδο 28 Μαρτίου — 3 Ἀπριλίου 1963

ΖΩΔΙΑ...	ΥΠΟΘΕΣΕΙΣ...	ΑΙΣΘΗΜΑΤΑ...	ΥΓΕΙΑ... ΤΥΧΗ
ΚΡΙΟΣ 22 Μαρτίου 20 Ἀπριλίου	★ Ἐπιδέλλεται νὰ πάρετε γρήγορες ἀποφάσεις, χωρὶς νὰ χάσετε πολύτιμο χρόνο σὲ ἀσκοπες διαπραγματεύσεις. ★ Μὴ ἀφῆστε μιὰ μικρὴ ἀποτυχία νὰ σᾶς ἀποθαρρύνη καὶ νὰ διώξη τὴν αἰσιοδοξία σας. ★ Εὐχάριστη Ἐκπληξι.	★ Θὰ σᾶς βοηθήσουν νὰ βρῆτε μιὰ διέξοδο σὲ ζήτημα, ποὺ σᾶς ἀπασχολεῖ καὶ ἡ βοήθεια αὐτὴ θὰ σᾶς ἔρθη ἀπὸ πρόσωπο, ποὺ δὲν τὸ ἐκτιμούσατε. ★ Μὴ ἐκμεταλλευτῆτε τὴν ἐμπιστοσύνη, ποὺ σᾶς δείχνει ἑτερόφυλο πρόσωπο.	★ Ὅσοι ἐπιδίδονται σὲ σπόρ, ποὺ προϋποθέτουν κίνδυνο, πρέπει νὰ φανοῦν τὶς ἡμέρες αὐτὲς πολὺ προσεκτικοί. ★ Τὴν Κυριακή, οἱ ἀδηγοὶ καὶ ἰδιαίτερα οἱ σωφερίνες, πρέπει ν' ἀποφύγουν τὴν ὑπερβολικὴ ταχύτητα. ★ Τυχερὸ τὸ 11.
ΤΑΥΡΟΣ 21 Ἀπριλίου 21 Μαΐου	★ Σᾶς κάνουν μιὰ ἐνδιαφέρουσα πρόταση, ἐντελῶς ἀπροσδόκητη. ★ Δὲ θὰ δυσκολευτῆτε νὰ βρῆτε ἕναν τρόπο ἐνεργείας, ποὺ θὰ ἐξυπηρετῆση τὰ συμφέροντά σας. ★ Ἀπίστευτες πληροφορίες, γιὰ ἄτομα ποὺ θεωροῦσατε φιλικά.	★ Θὰ λάβετε ἕνα γράμμα, ποὺ θὰ περιέχη εὐχάριστη Ἐκπληξι. Ἀπαντῆστε αὐθημερόν, ἄλλως ἡ ἀπάντησί σας θὰ καθυστερήση καὶ θὰ δυσαρεστήσετε ἔτσι τὸν ἀποστολέα. ★ Ἐσεῖς, κυρία, φροντῆστε πιὸ πολὺ τὸ νοικοκυριό σας.	★ Ὑγεία καλή, κι' ὅμως σᾶς βασανίζουν ἀδικαιολόγητες ἀνησυχίες, αὐτὸ ὀφείλεται στὸ ὅτι μόλις διασᾶσετε γιὰ μιὰ ἀσθένεια, βρίσκετε ἄλλα τὰ συμπτώματα ἑπάνω σας. ★ Οἱ γυναῖκες νὰ καταπολεμήσουν τὴ λαιμαργία.
ΔΙΔΥΜΟΙ 22 Μαΐου 22 Ἰουνίου	★ Ὁ χρόνος ἐργάζεται γιὰ σᾶς. Δὲν πρέπει, λοιπόν, νὰ διασταῖτε. Ὑπάρχει ἀντιθέτως κίνδυνος νὰ ζημιωθῆτε, ἂν δείξετε ἀνυπομονησία. ★ Χαρά, στενὰ συνδεδεμένη μὲ τὴν ἐργασία, θὰ σᾶς κάνη νὰ τὰ δῆτε ὅλα ρόδινα.	★ Νέος ἐπικίνδυνος ἀντίζηλος πρέπει νὰ ἐξοντωθῆ, πρὶν καταστρέψη τὰ δικά σας οἰκόπεδα. ★ Στὸν Ἔρωτα Ἰδίως, δὲν πρέπει νὰ κυνηγᾶτε δυὸ λαγοὺς συγχρόνως. Ἡ τακτικὴ αὐτὴ θὰ σᾶς βάλη σὲ πολὺ δύσκολη θέσι.	★ Κατὰ τὴν περίοδο αὐτὴ σ' ἐξανεῖ ὁ δυναμισμός σας καὶ ὁ ὀργανισμός σας ἀνθίστανται καλύτερα κατὰ τῶν κινδύνων, ποὺ τὸν ἀπειλοῦν. Ἀποφύγετε πάντως κάθε ἐπαφὴ μὲ φορμάστους. ★ Εὐνοϊκὸ γιὰ τυχερὰ παιχνίδια Σαββατοκύριακο.
ΚΑΡΚΙΝΟΣ 23 Ἰουνίου 23 Ἰουλίου	★ Ἡ διαίσθησι σᾶς καθοδηγεῖ σωστὰ καὶ σᾶς ἐπιτρέπει νὰ ἐκμεταλλευθῆτε μιὰ εὐνοια τῆς τύχης, ἀναπτύσσοντας στὴν κατάλληλη στιγμὴ τὴν ἀπαιτουμένη δραστηριότητα. ★ Θ' ἀπαιτήσουν ἀπὸ σᾶς προσοχὴ καὶ ἐπιδεξιότητα.	★ Οἱ γυναῖκες πρέπει νὰ προσέξουν πολύ, γιατὶ μιὰ τάσι γιὰ σπατάλη θὰ κάνη δυσάρεστη ἐντύπωσι σὲ ἀγαπημένο πρόσωπο καὶ πιθανὸν νὰ τὸ ἀπομακρύνη ἀπὸ κοντά τους. ★ Συγχωρῆστε, γιὰ νὰ σᾶς συγχωρήσουν.	★ Προκειμένου νὰ ταξιδέψετε, διαλέξτε ὁποιοδήποτε μεταφορικὸ μέσον, ἐκτὸς τοῦ ἀεροπλάνου. ★ Περάστε τὴν Κυριακὴ ὅσο τὸ δυνατὸν πιὸ ξεκούραστα. Θὰ σᾶς χρειαστοῦν δυνάμεις. ★ Εἶστε μόνο κατὰ φαντασίαν ἀσθενής.
ΛΕΩΝ 24 Ἰουλίου 23 Αὐγούστου	★ Κάποιο περιστατικὸ θὰ σᾶς φοβίση ἀδίκως, γιατὶ τελικὰ θὰ διαπιστώσετε πὼς ἐξυπηρετεῖ τὰ συμφέροντά σας. ★ Θὰ σᾶς δώσουν ἐνδιαφέρουσες πληροφορίες, γιὰ πρόσωπο, ποὺ κατώρθωσε νὰ κερδίση τὴν ἐμπιστοσύνη σας.	★ Τ' ἄστρα δὲν εἶναι καθόλου εὐνοϊκά, ἀλλὰ αὐτὸ νὰ μὴ σᾶς κάνη ν' ἀνησυχῆτε. Θὰ μπορέσετε, μὲ μιὰ μικρὴ προσπάθεια, νὰ διατηρῆστε τὴν ἁρμονία στὶς σχέσεις μὲ τὸ ἄλλο φύλο. ★ Δείξετε τρυφερότητα.	★ Πάψετε νὰ ἐργάζεστε ἀργὰ τὸ βράδυ καὶ σὲ βάρος τῶν ὡρῶν ὕπνου. Αὐτὸ θὰ σᾶς κάνη νευρικὸ καὶ εὐέρεθιστο. ★ Νευραλγίες καὶ πονοκέφαλοι, ποὺ σᾶς ἐκνευρίζουν, ἀλλὰ δὲν ὀφείλονται σὲ τίποτα τὸ σοβαρό. ★ Τυχερὸ τὸ 2.
ΠΑΡΘΕΝΟΣ 24 Αὐγούστου 23 Σεπτεμβρίου	★ Στρέφετε τὴ δραστηριότητά σας πρὸς ἕνα καινούργιο τομέα, ποὺ ὑπόσχεται πολλά. Δὲν πρέπει πάντως νὰ τὴν μοιράζετε πρὸς διάφορες κατευθύνσεις συγχρόνως. ★ Σᾶς ζητοῦν μιὰ βοήθεια, ποὺ δὲν πρέπει ν' ἀρνηθῆτε.	★ Ὁ Κρόνος ἐπηρεάζει τὸν αἰσθηματικό τομέα καὶ σᾶς ὠθεῖ στὴ μελαγχολία. Ἀντιδράσετε, ἀγαίνοντας ὅσο τὸ δυνατὸν περισσότερο καὶ μὲ πρόσωπα, ὅπου ὑπάρχει συντροφιὰ σᾶς εἶναι εὐχάριστη. ★ Ἐνδιαφέρουσα πληροφορία.	★ Ἀποφύγετε τὶς συγκινήσεις, ποὺ μποροῦν νὰ χειροτερέψουν μιὰ ἀνώμαλη λειτουργία τῆς καρδιᾶς σας. ★ Βάλετε τάξι στὴ ζωή σας καὶ ἰδίως στὶς ὧρες τῶν γευμάτων. ★ Προσέξετε τὰ πόδια καὶ ἀποφύγετε τὴν ὀρθοστασία.
ΖΥΓΟΣ 24 Σεπτεμβρίου 23 Ὀκτωβρίου	★ Περίοδος ἰδιαίτερα εὐνοϊκὴ γιὰ ἀγοραπωλησίες κτημάτων καὶ γιὰ τοὺς ἀσχολουμένους μ' αὐτές. ★ Θὰ σημειώσετε μιὰ ἐπιτυχία, τῆς ὁποίας ὅμως ὁ εὐνοϊκὸς ἀντίκτυπος, στὸν οἰκονομικὸ τομέα, θὰ καθυστερήση κάπως.	★ Μὴ περιμένετε καμμιὰ σημαντικὴ ἀλλαγὴ κατὰ τὶς ἡμέρες αὐτές. Θὰ κυλήσουν μονότονα καὶ θὰ ἀναλωθῆ ἡ πραγματοποίησι τῶν σχεδίων σας. ★ Ἡ φιλία σᾶς ἐπιφυλάσσει μεγαλύτερες ἱκανοποιήσεις ἀπὸ τὸν ἔρωτα.	★ Τὰ νεφρὰ δὲ λειτουργοῦν πολὺ κανονικά, γι' αὐτὸ πρέπει ν' ἀποφύγετε δ,τι μπορεῖ νὰ τὰ βλάψη ἢ νὰ τὰ κουράση. ★ Περίοδος ἰδιαίτερα ὀδυνηρὴ καὶ ἐπικίνδυνη, γιὰ τὶς γυναῖκες. ★ Ἀρωμιὰ σας τὸ γιασεμί. Ἀριθμός τὸ 3.
ΣΚΟΡΠΙΟΣ 24 Ὀκτωβρίου 22 Νοεμβρίου	★ Ἡ βοήθεια, ποὺ σᾶς προσφέρουν, εἶναι κάπως ὕποπτη ἢ τοὐλάχιστον κρύβει ὑστερόβουλες σκέψεις. ★ Εὔνοια τῆς τύχης, γιὰ τοὺς καλλιτέχνες καὶ τοὺς ἀσχολουμένους μὲ τὴ γυναικεία ὁμορφιά. ★ Ἀποφύγετε τὶς φλυαρίες.	★ Ἡ εὐτυχία σας βημιουργεῖ γύρω σας πρόσωπα, ποὺ σᾶς ζηλεύουν καὶ θὰ ἐπιδιώξουν νὰ σᾶς βλάψουν. ★ Μιὰ γυναῖκα θὰ σᾶς ἐπιβληθῆ γιὰ σᾶς χωρίση ἀπὸ ἀγαπημένο πρόσωπο, μὲ ψεύτικες κατηγορίες. ★ Εὐχάριστη Ἐκπληξι.	★ Ἐκτὸς τοῦ λαιμοῦ, ποὺ παραμένει τὸ εὐαίσθητο σημεῖο, ἡ ὑγεία δὲ δικαιολογεῖ καμμιὰ ἀνησυχία. Τὰ ἄστρα σᾶς προφυλάσσουν ἀπὸ κάθε σοβαρὸ κίνδυνο. ★ Ὀδυνηρὴ περίοδος, γιὰ δισους ὑποφέρουν ἀπὸ αἱμορροΐδες.
ΤΟΞΟΤΗΣ 23 Νοεμβρίου 22 Δεκεμβρίου	★ Μὴ δείξετε ἐμπιστοσύνη σὲ κανένα καὶ ἰδιαίτερα σὲ ὅσους σᾶς κολακεύουν. ★ Θὰ ὑποχρεωθῆτε νὰ κάνετε κάτι, ποὺ δὲ σᾶς εἶναι καθόλου εὐχάριστο. ★ Οἱ ἱκανότητές σας θὰ σᾶς ἐγάλουν ἀπὸ δύσκολη θέσι.	★ Ἀποφύγετε τὴ συντροφιὰ προσώπων, ποὺ δὲ συμπαθεῖτε, προσπαθῆστε ὅμως νὰ κρατήσετε μυστικὰ τὰ σπέναντί τους αἰσθήματά σας, γιατὶ ἡ ἀποκάλυψι τους θὰ σᾶς ζημιώση. ★ Μὴ ἐφηστε τὸν ἐνθουσιασμό νὰ σᾶς παραούρη.	★ Δὲ δίνετε συνήθως σημασία στὶς μικροδιαθέσεις. Αὐτὴ τὴ φορὰ ὅμως πρέπει νὰ προσέξετε, γιατὶ ν' ἀποφύγετε ἀγκαίρως κάποια δυσάρεστη ἐξέλιξι. ★ Ἀνορεξία, ποὺ ὀφείλεται σὲ κακὴ λειτουργία τοῦ πεπτικοῦ συστήματος.
ΑΙΓΟΚΕΡΩΣ 23 Δεκεμβρίου 20 Ἰανουαρίου	★ Αὔξησι τῆς ἐργασίας δὲ θὰ σᾶς ἐπιτρέψη νὰ πραγματοποιήσετε ἕνα εὐχάριστο πρόγραμμα διασκεδάσεων. Τὰ κέρδη ὅμως θὰ εἶναι σημαντικὰ καὶ θὰ σᾶς παραγορήσουν. ★ Τὸ Σάββατο 30 πραγματοποίησι ἐπιθυμίας.	★ Κίνδυνος νὰ δυσαρεστήσετε, μὲ τὴ συμπεριφορά σας, συγγενικὸ πρόσωπο. ★ Τὰ ἄστρα αὐξάνουν τὴ διάστασι μὲ ἀγαπημένο πρόσωπο. Ἀποφύγετε πάντως νὰ προκαλέσετε τὸ μῖσος του, γιατὶ θὰ σᾶς βλάψη. ★ Νέα γνωριμία.	★ Νομίζετε πὼς εἶσθε ἄρρωστος, ἀλλὰ ἀπὸ ὀφείλεται μᾶλλον στὴ νοσηρὴ φαντασία σας. ★ Διώξετε τὶς μαῦρες σκέψεις καὶ ἀναπτύξετε δραστηριότητα, ἰδίως ἂν ἀσχολῆστε μὲ πνευματικὴ ἐργασία. ★ Τυχερὸ πειράδι τὸ τοπάζι.
ΥΔΡΟΧΟΟΣ 21 Ἰανουαρίου 19 Φεβρουαρίου	★ Τ' ἄστρα σᾶς ἐξασφαλίζουν διαύγεια πνεύματος καὶ σᾶς ἐπιτρέπουν νὰ πάρετε σωστὲς ἀποφάσεις. ★ Μὴ χάσετε τὶς εὐκαιρίες, ποὺ παρουσιάζονται. Δύσκολα θὰ τὶς ξανασβρῆτε. ★ Ἀναποφάστιστος πελάτης θὰ σᾶς ζημιώση.	★ Ἡ καρδιά σας θὰ βρεθῆ μπροστὰ σὲ σοβαρὸ δίλημμα. Ἡ λογικὴ καὶ ἡ εὐθυκρισία θὰ σᾶς βοηθήσουν νὰ μὴ διγῆτε ἀπὸ τὸν ἴσιο δρόμο. ★ Τὰ νέα εἰδύλλια θὰ ἔχουν πολὺ ἐνχάριστη ἐξέλιξι. ★ Ἀπαιτεῖται ὑπομονή.	★ Ὅσοι δὲν τὴν ἔχουν ἀφαιρέσει, ἂς προσέξουν κατὰ τὴν περίοδο αὐτὴ τὴ σκωληκοειδῆ ἀπόφυσι. Ν' ἀποφύγουν τὶς ὑπερβολὲς στὸ φαγητό. ★ Ὅσοι δὲν τὴν ἔχουν ἀφαιρέσει, ἂς προσέξουν κατὰ τὴν περίοδο αὐτὴ τὴ σκωληκοειδῆ ἀπόφυσι. Ν' ἀποφύγουν τὶς ὑπερβολὲς στὸ φαγητό. ★ Χρῶμα σας τὸ κόκκινο καὶ ἄρωμα ἡ λ-ἀάντα.
ΙΧΘΥΕΣ 20 Φεβρουαρίου 21 Μαρτίου	★ Στηρίζετε μεγάλες ἐλπίδες σὲ μιὰ ἐπιχείρησι, ποὺ πρέπει νὰ θεωρηθῆ μᾶλλον οὐτοπική. Προσέξετε, γιατὶ ἡ προσήλωσί σας σ' αὐτή, θὰ σᾶς κάνη νὰ χάσετε μιὰ σπουδαία εὐκαιρία. ★ Μὴ κάνετε περιττὰ ἔξοδα.	★ Μιὰ νέα αἰσθηματικὴ περιπέτεια δὲν πρόκειται νὰ πάρη σοβαρὸ χαρακτῆρα. Ἕνας ἄλλος μεγάλος ἔρωτας θὰ σᾶς κάνη πολὺ σύντομα νὰ ξεχάσετε καὶ τὶς πιὸ εὐχάριστες πτυχὲς της. ★ Προσέξετε τὰ λόγια σας.	★ Προστατέψετε τὰ μάτια ἀπὸ τοὺς κινδύνους, στοὺς ὁποίους τὰ ἐκθέτει ἡ ἐργασία σας. ★ Οἱ μικροδιαθέσεις δὲ δικαιολογοῦν καμμιὰ ἀνησυχία. Τὰ ἄστρα ἐπηρεάζουν εὐνοϊκὰ τὴν ὑγεία καὶ ἐπιτρέπουν κάθε αἰσιοδοξία.

"Γνώμη"

Ἐσεῖς, στήν ἐργασία σας!

Τό **Candy**
σᾶς ἑτοιμάζει μόνο του
τά ροῦχα, πεντακάθαρα,
ἕτοιμα γιά σιδέρωμα.

Τοποθετώντας τόν διακόπτη σ' ἕνα ἀπό τά 8 «προγράμματα» πλυσίματος – ἀναλόγως μέ ὅποιο ταιριάζει στά ροῦχα πού θά πλύνετε – ἀφοσιώνεστε στήν γλυκειά συντροφιά τοῦ παιδιοῦ σας ἤ φεύγετε γιά τίς δουλειές σας. Τό CANDY πλένει γιά σᾶς τέλεια!

Candy

Εἶναι τό πλυντήριο-ρομπότ. Πιστός ἐκτελεστής τῶν ἐντολῶν σας.
Ζητῆστε νά τό δῆτε. Ἡ ἐπίδειξίς του θά σᾶς ἐνθουσιάση

ΤΙΜΕΣ ΑΠΙΣΤΕΥΤΑ ΧΑΜΗΛΕΣ
ΛΟΓΩ ΤΗΣ ΤΕΡΑΣΤΙΑΣ
ΗΜΕΡΗΣΙΑΣ ΠΑΡΑΓΩΓΗΣ

3,5 ΚΙΛΩΝ Δρ. 11.500
5 ΚΙΛΩΝ Δρ. 12.900

ΓΕΝ. ΑΝΤΙΠΡΟΣΩΠΟΙ ΧΟΝΔΡΙΚΗ - ΛΙΑΝΙΚΗ

ΡΟΔΙΑ ΑΘΗΝΑΙ

ΑΘΗΝΑΙ - ΚΕΝΤΡΙΚΟΝ: ΑΡΙΣΤΕΙΔΟΥ 11 - ΕΚΘΕΣΙΣ: ΣΤΑΔΙΟΥ - ΔΡΑΓΑΤΣΑΝΙΟΥ
ΘΕΣΣΑΛΟΝΙΚΗ - ΤΣΙΜΙΣΚΗ 35 (Ν. ΜΕΓΑΛΟΥ ΑΛΕΞΑΝΔΡΟΥ)