Μ. ΦΡΟΝΤΖΟΣ ΚΩΝ/ΟΣ
Μπότσαρη 38
ΙΩΑΝΝΙΝΑ

ΔΙΚΗΓΟΡΙΚΟΣ ΚΟΣΜΟΣ

ΜΗΝΙΑΙΑ ΕΚΔΟΣΙΣ ΤΩΝ ΔΙΚΗΓΟΡΩΝ ΤΗΣ ΕΛΛΑΔΟΣ

ΕΤΟΣ ΣΤ' — ΑΡ. ΦΥΛΛΟΥ 61 | Γραφ.: Χ. Τρικούπη 31, Τ.Τ. 145 Τηλ. 3638.592 ΕΤΗΣΙΑ ΣΥΝΔΡΟΜΗ ΔΡΧ. 300 | Ἰδιοκτήτης - Ἐκδότης «Σύλλογος Συνταξιούχων Δικηγόρων Ἀθηνῶν» | Ὑπεύθυνος ΚΩΝΣΤ. Ε. ΔΕΣΤΟΥΝΗΣ | ΑΘΗΝΑΙ, 10 ΜΑΪΟΥ 1978

Η ΠΡΩΤΗ ΑΝΑΠΝΟΗ

Ἡ ἐφαρμογὴ τῶν νόμων 633, 723 καὶ 730 τοῦ 1977, ποὺ ἐξεδόθησαν μὲ εἰσηγητὴν καὶ βασικὸν συντονιστὴν τὸν τέως Ὑπουργὸν τῆς Δικαιοσύνης κ. Κωνσταντῖνον Στεφανάκην, ἐν συνδυασμῷ πρὸς τὴν ληφθεῖσαν μὲ εἰσήγησιν τοῦ Προέδρου κ. Θάνου Παπαθεοδωροπούλου ἀπόφασιν τοῦ Ταμείου Νομικῶν περὶ αὐξήσεως τῆς συντάξεως κατὰ 15%, ἔδωκε τὴν πρώτην ἀναπνοὴν εἰς τὴν τάξιν τῶν συνταξιούχων Δικηγόρων, ἡ ὁποία τόσον ὑποφέρει ἀπὸ ἀπόψεως συνταξιοδοτήσεως.

Ἐν τῷ μεταξὺ ἀπὸ 1ης τρέχοντος μὲ τὴν ἐφαρμογὴν τῶν ὑπὸ τῆς Κυβερνήσεως, μὲ εἰσήγησιν τοῦ Ὑφυπουργοῦ Οἰκονομικῶν κ. Κων) νου Παπαρρηγοπούλου, ληφθέντων μέτρων, καταργεῖται ὁλοσχερῶς ἡ γραφειοκρατία εἰς τοὺς τομεῖς τοῦ Ὑπουργείου Οἰκονομικῶν. Συγκεκριμένως ἀντικατεστάθη ἡ διὰ τριπλοτύπων ἀποδείξεων καταβολὴ τῶν παντὸς εἴδους παραβόλων ποὺ ταλαιπωροῦσε τὸ κοινόν, δι' ἑνὸς ἁπλουστάτου τὴν χρῆσιν ἐνσήμου, εἰς τὸ ὁποῖον ἐδόθη ὁ τίτλος «παράβολον», ἐγένετο δὲ τόσον ἁπλῆ ἡ διαδικασία ἐκδόσεως τῶν ἀποφάσεων χορηγήσεως συντάξεως εἰς τοὺς Δημοσίους ὑπαλλήλους, ὥστε νὰ ἐκδίδωνται αὗται ἐντὸς 15 ἡμερῶν, ἀντὶ ἑνὸς ἑξαμήνου καὶ πλέον ποὺ ἀπητεῖτο μέχρι σήμερον.

Ἐπίσης μὲ τὰ ἀναγγελθέντα ὑπὸ τοῦ Ὑπουργοῦ Συντονισμοῦ κ. Γεωργ. Ράλλη καὶ τοῦ Ὑφυπουργοῦ Κοιν. Ὑπηρεσιῶν κ. Γερασίμου Ἀποστολάτου Κυβερνητικὰ μέτρα, λύονται οὐσιαστικῶς πολλὰ ἀσφαλιστικὰ προβλήματα, ἐργατικῶν, ἐπαγγελματικῶν καὶ ἐπιστημονικῶν τάξεων, κατὰ τρόπον ὥστε τὰ μέτρα ταῦτα νὰ προκαλέσουν τὰς εὐχαριστίας καὶ τὸν ἐνθουσιασμὸν τῶν ἐνδιαφερομένων.

Εἶναι φανερὸν ὅτι εὑρισκόμεθα πρὸ πλήρους ἀναμορφώσεως τῆς κειμένης νομοθεσίας πρὸς ὄφελος τῶν πολιτῶν καὶ τῶν ἐπὶ μέρους κοινωνικῶν τάξεων.

⁂

Ἀπομένουν πρὸς ρύθμισιν τὰ θέματα τοῦ Ταμείου Νομικῶν, τὸ ὁποῖον παρουσιάζει ἰδιομορφίαν καὶ τὸ ὁποῖον κατ' ἀνάγκην δέον νὰ τύχῃ ἰδιαιτέρας ποσοχῆς.

Ὁ κ. Ἀποστολᾶτος κατὰ τὴν σύσκεψιν τῆς ὁμάδος ἐργασίας τοῦ Ὑπουργείου του ἐπὶ τῶν θεμάτων τοῦ Ταμείου τούτου τῆς 30 Μαρτίου ἐ.ἔ., ἀφ' ἑνὸς μὲν ἔδωσεν ἐντολὴν νὰ ποσωθηθῇ καὶ συντομευθῇ ἡ ἀρξαμένη ὑπὸ τοῦ Ταμείου Νομικῶν διαδικασία ἀνοικοδομήσεως καὶ ἀξιοποιήσεως τῶν δύο ἐν Ἀθήναις ἀκινήτων τοῦ Ταμείου, τῆς ὁδοῦ Παπαρρηγοπούλου (Πλατ. Κλαυθμῶνος) καὶ Ἴωνος (Ὁμόνοια). Ἐπίσης ἔδωσεν τὴν ὑπόσχεσιν ὅτι θὰ προχωρήσῃ εἰς οὐσιαστικὰς λύσεις τῶν θεμάτων τοῦ Ταμείου Νομικῶν.

Διὰ τῶν μέτρων τούτων πιστεύει ὁ κ. Ἀποστολᾶτος ὅτι θὰ ἐπιτευχθῇ συντόμως αὔξησις τῆς συντάξεως εἰς τὰ ἐπιβαλλόμενα διὰ τὴν δικηγορικὴν τάξιν ἐπίπεδα καὶ ὅτι θὰ καταργηθῇ ἡ γραφειοκρατία διὰ τῆς αὐτομάτου τιμαριθμικῆς αὐξήσεως τῶν συντάξεων

Τὸ ἔργον τοῦ κ. Ἀποστολάτου διευκολύνεται καὶ διὰ τῶν συνετῶν καὶ δυναμέων νὰ πραγματοποιηθοῦν εἰσηγήσεων τοῦ Προέδρου τοῦ Ταμείου Νομικῶν κ. Θάνου Παπαθεοδωροπούλου, γνωστοῦ διὰ τὴν δραστηριότητα καὶ τὴν ἐπιστημοσύνην του.

Εὑρισκόμεθα δηλαδὴ καὶ εἰς τὸ σημεῖον τοῦτο πρὸ ἀποφασιστικῆς καμπῆς, ἡ ὁποία δὲν ἀποκλείεται νὰ μᾶς ἐξασφαλίσει, ὡς δευτέρα καὶ ἐλευθέρα πλέον ἀναπνοή, τὴν ἐπιβεβλημένην διὰ τὴν τάξιν μας σύνταξιν.

Εἰς τὴν προσπάθειαν αὐτὴν πιστεύομεν ὅτι δὲν θὰ συνεχισθῇ ἡ στεῖρα καὶ ἄσκοπος ἀντιδικία πρὸς τὴν Κυβέρνησιν μερικῶν Δικηγορικῶν Συλλόγων, ὡς συνέβη εἰς τὸ πρόσφατον παρελθόν. Ἀντιθέτως πρέπει νὰ συμβάλουν, ὥστε νὰ ἐπιτευχθῇ τὸ κατὰ τὸ δυνατὸν καλλίτερον ἀποτέλεσμα.

ΚΩΝ. Ε. ΔΕΣΤΟΥΝΗΣ

ΜΕΓΑΛΑΙ ΔΙΕΥΚΟΛΥΝΣΕΙΣ ΠΡΟΣ ΑΠΟΚΤΗΣΙΝ ΣΤΕΓΗΣ

ΤΑ ΣΤΕΓΑΣΤΙΚΑ ΔΑΝΕΙΑ ΠΟΥ ΧΟΡΗΓΟΥΝΤΑΙ ΥΠΟ ΤΗΣ ΚΤΗΜΑΤΙΚΗΣ ΤΡΑΠΕΖΗΣ

ΔΗΛΩΣΕΙΣ ΤΟΥ ΔΙΟΙΚΗΤΟΥ κ. ΚΩΝΣΤ. ΣΤΕΦΑΝΑΚΗ

Ὑπὸ τῆς Κτηματικῆς Τραπέζης τῆς Ἑλλάδος ἀπεφασίσθη ἡ χορήγησις στεγαστικῶν δανείων εἰς εὐρύτερον κύκλον, πρὸς μεγαλυτέραν ἐξυπηρέτησιν τῶν στερουμένων στέγης πολιτῶν.

Ἡ ἀπόφασις περιλαμβάνει τὴν χορήγησιν δανείων, ὄχι μόνον διὰ τὴν ἐξασφάλισιν κατοικίας, ἀλλὰ καὶ διὰ τὴν ἀπόκτησιν ἐπαγγελματικῆς στέγης, θέμα ποὺ ἐνδιαφέρει τοὺς ἐν ἐνεργείᾳ δικηγόρους καὶ ἰδιαιτέρως τοὺς νέους. Περιλαμβάνει ἐπίσης τὴν διεύρυνσιν ἢ ἐπισκευὴν ὑπαρχούσης οἰκίας.

ΤΟ ΣΤΕΓΑΣΤΙΚΟΝ ΔΑΝΕΙΟΝ

Τὸ στεγαστικὸν δάνειον φθάνει μέχρις 1.000.000, ὑπὸ εὐνοϊκοὺς ὅρους καὶ ὁπωσδήποτε συμφέρει, διότι:

«Εἶναι μακροπρόθεσμον ἀφοῦ ἐξοφλεῖται σὲ 15 χρόνια μὲ ἴσες ἑξαμηνιαῖες δόσεις».

«Ἔχει ἐπιτόκιον πολὺ χαμηλότερον τῶν κοινῶν δανείων, ὁ δὲ τόκος ὑπολογίζεται πάντοτε ἐπὶ τοῦ ἑκάστοτε ἀνεξοφλήτου κεφαλαίου».

«Δὲν ἐπιβαρύνεται μὲ πολλὰ ἔξοδα. Ἀπαλλάσεται ἀπὸ τὰ δικαιώματα τῆς Τραπέζης γιὰ τὸν νομικὸ καὶ τεχνικὸ ἔλεγχο τοῦ ἀκινήτου».

Ἐπὶ πλέον τὸ στεγαστικὸν δάνειον προσφέρει:

«Τόκον 7% ὁ ὁποῖος ἀνατοκίζεται δύο φορὲς τὸ χρόνο».

«Ἀπαλλαγὴν τῶν τόκων ἀπὸ κάθε φορολογία».

«Δικαίωμα ἐλευθέρας μερικῆς ἢ ὁλικῆς ἀναλήψεως τῶν καταθέσεων».

ΠΩΣ ΧΟΡΗΓΕΙΤΑΙ ΤΟ ΔΑΝΕΙΟΝ

Διὰ νὰ χορηγηθῇ στεγαστικὸν δάνειον, πρέπει νὰ ἀνοιχθῇ λ)σμὸς εἰς τὸ Στεγαστικὸν Ταμιευτήριον τῆς Κτηματικῆς Τραπέζης, ὅπου εἶναι δυνατὴ ἡ κατάθεσις οἱουδήποτε ποσοῦ περιοδικῶς, ὑπὸ τὸν ὅρον τὸ σύνολον τῶν ἑξαμηνιαίων καταθέσεων νὰ μὴ εἶναι κατώτερον τῶν δρχ. 12.000.

«Μετὰ 2 χρόνια ἀπὸ τὴν ἡμέραν ποὺ ἀνοίξατε τὸν λ)σμόν σας θὰ ἔχετε συγκεντρώσει ἕνα μεγάλο ποσόν, διότι, ἐκτὸς ἀπὸ τὶς καταθέσεις καὶ τοὺς τόκους σας, τὸ Στεγαστικὸ Ταμιευτήριο θὰ σᾶς δώσῃ ἄλλα τόσα χρήματα ὡς στεγαστικὸ δάνειο μὲ πολὺ εὐνοϊκοὺς ὅρους. Μετὰ 3 χρόνια θὰ σᾶς δώσῃ τὸ 125% τῶν καταθέσεών σας καὶ τῶν τόκων, ἐνῶ μετὰ 4 χρόνια τὸ 150% αὐτῶν.

Ἔτσι ἔχετε τὴν δυνατότητσ ν' ἀποκτήσετε τὸ σπίτι ἢ τὴν ἐπαγγελματική σας στέγη, πιὸ γρήγορα, πιὸ οἰκονομικὰ καὶ πιὸ εὔκολα.

Γρηγορώτερα, διότι δὲν θὰ περιμένετε νὰ συγκεντρώσετε μόνος σας τὸ ἀπαραίτητο κεφάλαιο, ἀφοῦ τὸ μισὸ καὶ πλέον μπορεῖ νὰ σᾶς τὸ δώσῃ τὸ Στεγαστικὸ Ταμιευτήριο.

Οἰκονομικώτερα, διότι ἀγοράζοντάς το ἐνωρίτερα ἀποφεύγετε τὴν ὑπερτίμηση τῶν οἰκοπέδων καὶ ἐπὶ πλέον ἔχοντας στὰ χέρια σας ὅλα τὰ χρήματα θὰ ἐπιτύχετε καλλίτερη τιμή.

ΟΔΗΓΙΑΙ ΕΓΓΡΑΦΗΣ

Γιὰ νὰ ἐγγραφῆτε στὸ Στεγαστικὸ Ταμιευτήριο θὰ πρέπει νὰ συμπληρώσετε καὶ ὑπογράφετε αἴτησιν τὴν ὁποίαν θὰ καταθέσετε σ' ἕνα ἀπὸ τὰ Καταστήματα τῆς Κτηματικῆς Τραπέζης ἢ τῆς Ἐθνικῆς Τραπέζης, ὅπου δὲν ὑπάρχει Κατάστημα τῆς Κτηματικῆς. Στὸ ἴδιο Κατάστημα θὰ καταθέσετε συγχρόνως ἕνα ὁποιοδήποτε χρηματικὸ ποσὸν πάνω ἀπὸ 400 δρχ. Ἡ Κτηματικὴ Τράπεζα μόλις λάβῃ τὴν αἴτησιν καὶ τὴν πρώτη σας κατάθεση, θὰ σᾶς ἀνοίξῃ λ)σμὸ Στεγαστικοῦ Ταμιευτηρίου καὶ θὰ σᾶς παραδώσῃ ἢ θὰ σᾶς ἀποστείλῃ ταχυδρομικῶς τὸ βιβλιάριό σας.

Οἱ ἑπόμενες καταθέσεις θὰ γίνωνται μὲ τὸ βιβλιάριό σας σὲ ὁποιοδήποτε Κατάστημα τῆς Κτηματικῆς ἢ τῆς Ἐθνικῆς Τραπέζης.

⁂

Αὐταὶ εἶναι αἱ προϋποθέσεις χορηγήσεως στεγαστικῶν δανείων ὑπὸ τῆς Κτηματικῆς Τραπέζης, ἡ διοίκησις τῆς ὁποίας ἔχει ἀνατεθεῖ εἰς τὸν τέως Ὑπουργὸν τῆς Δικαιοσύνης κ. Κων. Στεφανάκην.

Ὅσοι ἔχουν ἀνάγκην συμπληρώσεως ἢ ἐπισκευῆς τῆς οἰκίας των ἢ θέλουν νὰ ἀποκτήσουν διαμέρισμα ἢ ἐπαγγελματικὴν στέγην, πιστεύομεν ὅτι θὰ ἐπωφεληθοῦν τῆς εὐκαιρίας, ποὺ τοὺς παρέχει σήμερον ἡ Κτηματικὴ Τράπεζα.

Δηλώσεις τοῦ κ. Κων. Στεφανάκη

Ὁ Διοικητὴς τῆς Κτηματικῆς Τραπέζης κ. Κων. Στεφανάκης, ἐρωτηθεὶς ἐπὶ τοῦ ὕψους τῶν δανείων ποὺ θὰ χορηγήσει ἡ Τράπεζα κατὰ τὸ τρέχον ἔτος, ἀπήντησεν ὡς ἑξῆς:

Ἡ Κτηματικὴ Τράπεζα θὰ χορηγήσῃ τὸ τρέχον ἔτος πάσης φύσεως δάνεια συνολικοῦ ὕψους 11 δισεκατομμυρίων 155 ἑκατομμυρίων δραχμῶν. Ἀπὸ τὸ ποσὸν αὐτὸ 4.000 ἑκατ. δρχ. θὰ διατεθοῦν γιὰ δάνεια σὲ δικαιούχους ἐργατικῆς κατοικίας καὶ τοῦ ὑπουργείου Κοινωνικῶν Ὑπηρεσιῶν, 2.650 γιὰ κοινὰ στεγαστικὰ δάνεια περιοχῆς πρωτευούσης καὶ ἐπαρχιῶν. Τὸ ὑπόλοιπον δὲ ποσὸν εἰς ἄλλας κατηγορίας. Μεταξὺ αὐτῶν, 1.200 ἑκατ. δρχ. ἔχουν προγραμματισθῆ νὰ χορηγηθοῦν ὡς δάνεια σὲ ξενοδοχειακὲς ἐπιχειρήσεις ἐνῶ 835 ἑκατ. δρχ. εἶναι τὸ ποσὸ τῶν δανείων ποὺ θὰ διατεθῆ γιὰ τὴν κάλυψι στεγαστικῶν ἀναγκῶν διαφόρων νομικῶν προσώπων καὶ ἱδρυμάτων, ὅπως εἶναι τὸ πανεπιστήμιο Θράκης.

Ἀπὸ αὐτὰ καὶ μόνο τὰ στοιχεῖα προκύπτει ὅτι ἡ Κτηματικὴ Τράπεζα εἶναι ὁ κύριος φορεὺς χρηματοδοτήσεως τοῦ τομέως τῆς κατοικίας καὶ τοῦ τουρισμοῦ.

Οἱ ἐκταμιεύσεις τῆς Κτηματικῆς Τραπέζης προβλέπεται νὰ σημει-

(ΣΥΝΕΧΕΙΑ εἰς τὴν 3ην σελίδα)

Ἐπὶ τῶν γεγονότων

ΤΟ ΔΕΥΤΕΡΟΝ ΛΑΘΟΣ

Ἡ πλειοψηφία τοῦ Διοικητικοῦ Συμβουλίου τοῦ Δικηγορικοῦ Συλλόγου Ἀθηνῶν μετὰ τὸ πρῶτον της λάθος, νὰ μὴ περιλάβῃ εἰς τὸ Προεδρεῖον οὔτε ἕνα ἐκ τῶν μελῶν τῆς μειοψηφίας, ὑπέπεσεν εἰς δεύτερον λάθος ἐντὸς μηνὸς ἀπὸ τῆς συγκροτήσεως τοῦ Διοικητικοῦ Συμβουλίου εἰς Σῶμα.

Ἀντὶ ὑποβολῆς τυχὸν τροπολογιῶν, ἐζήτησε νὰ ἀποσυρθῇ ἐξ ὁλοκλήρου τὸ Νομοσχέδιον κατὰ τῆς Τρομοκρατίας, ὑπὸ τὸ πρόσχημα ὅτι δι' αὐτοῦ κινδυνεύουν οἱ δημοκρατικοί θεσμοί. Ὅμως οἱ βομβισταί καί οἱ ἀναρχικοί ἐναντίον τῶν ὁποίων στρέφεται, εἶναι ἐκεῖνοι ποὺ κλονίζουν τὴν Δημοκρατίαν. Αὐτοί προκαλοῦν δυσπιστίαν εἰς τὸν Λαόν ὡς πρὸς τὴν διατήρησιν τοῦ Δημοκρατικοῦ θεσμοῦ, ὅταν ὁ θεσμὸς αὐτὸς δὲν εἶναι εἰς θέσιν νὰ ἐπιβάλῃ τὴν τάξιν καί νὰ διασφαλίζῃ τὴν ζωήν, τὴν περιουσίαν καί τὴν ἡσυχίαν τῶν πολιτῶν.

ΕΣΦΑΛΜΕΝΗ ΓΡΑΜΜΗ

Εἶναι φανερὸν ὅτι ἡ πλειοψηφία τοῦ Διοικ. Συμβουλίου τοῦ Δικηγορικοῦ Συλλόγου Ἀθηνῶν ἀκολουθεῖ ἐσφαλμένην γραμμήν. Δὲν εἶναι νοητόν ὁ πρῶτος Δικηγορικὸς Σύλλογος τῆς χώρας νὰ ἐμφανίζεται ὡς ὑπερασπιστὴς τῆς Δημοκρατίας καί συγχρόνως νὰ ἀντιδρᾷ εἰς τὴν ψήφισιν τοῦ Νομοσχεδίου κατά τῆς τρομοκρατίας, ἡ ὁποία μὲ τούς βομβιστάς καί τούς ἀναρχικούς ἀποτελεῖ τὸν ὑπ' ἀριθμὸν 1 ἐχθρὸν τοῦ Ἔθνους καί τοῦ Δημοκρατικοῦ θεσμοῦ.

Ο κ. Κ. ΠΑΠΑΡΡΗΓΟΠΟΥΛΟΣ

Ἀξίζει κάθε ἔπαινος εἰς τὸν Ὑφυπουργὸν Οἰκονομικῶν κ. Κων. Παπαρρηγόπουλον, διά τὴν μεγάλην του ἐπιτυχίαν, νά καταργήσῃ τὴν γραφειοκρατίαν εἰς τὸ Ὑπουργεῖον του.

Ἡ ἀντικατάστασις τῶν τριπλοτύπων ἀποδείξεων διά τὴν καταβολήν τῶν παραβόλων καί ἡ ἁπλοποίησις τῆς διαδικασίας διά τὴν ἔκδοσιν τῶν ἀποφάσεων πρὸς συνταξιοδότησιν τῶν δημοσίων ὑπαλλήλων, εἶναι ἔργον ἀποκλειστικῶς ἰδικόν του.

Θὰ ἦτο εὐχῆς ἔργον ἄν ἐλαμβάνοντο ἀνάλογα μέτρα καί εἰς τὰ ἄλλα Ὑπουργεῖα, διά νὰ ἀπαλλαγοῦν οἱ πολῖται ἀπὸ τὴν γάγγραιναν τῆς γραφειοκρατίας.

ΕΠΙ ΤΗΣ ΑΝΑΣΤΑΣΕΩΣ

ΜΠΟΡΑ

«ἀλλὰ θαρσεῖτε, ἐγὼ νενίκηκα τὸν κόσμον»
(Ἰωαν. ις' 33)

ΤΟΥ κ. ΝΙΚ. Γ. ΚΡΙΘΑΡΑ

Συνταξιούχου Δικηγόρου

Μπόρα χαρακτηριστικὰ ὀνομάζουμε τὴν βίαιη καί ἀπότομη βροχή. Ἡ Μπόρα αὐτὴ μὲ τὴν βιαιότητα της μπορεῖ νὰ προξενεῖ μερικὲς ζημιές, ἔχει ὅμως καὶ τὰ εὐεργετικά της ἀποτελέσματα.

Μπόρες θὰ πρέπει νὰ χαρακτηρίσουμε καὶ μερικὲς περιόδους τῆς ἱστορίας τῆς ἀνθρωπότητας, ποὺ κατὰ καιροὺς διετάραξαν καὶ διαταράσσουν τὴν ἱστορία της σὲ παγκόσμια κλίμακα. Οἱ Μπόρες αὐτὲς ἐκδηλοῦνται ἢ μὲ πολέμους ἰδεολογικοὺς ἢ κατακτητικοὺς ἢ μὲ πνευματικὲς ἤ ἰδεολογικὲς ἀναταραχὲς. Τέτοιας μορφῆς Μπόρες μέχρι σήμερα ἡ ἀνθρωπότητα γνώρισε πολλές. Μετά ὅμως ἀπὸ αὐτές, παρά τίς φαινομενικὲς ζημιές τους, πάντοτε κάποιο καλὸ γιά τὴν πνευματικὴ προαγωγὴ καί ψυχικὴ ἐξέλιξι προέκυψε. Τὸ συμπέρασμα αὐτὸ ἀδίσταχτα βγαίνει, ἄν μετά προσοχῆς μελετήσουμε τὴν ἱστορία καί τὴν Μυθολογία ὄχι στὴν ἐπιφάνειά τους, ἀλλά στὸ βάθος τους.

Μπορεῖ στούς πολλούς νὰ φαίνονται τά συμπεράσματα αὐτά σὰν φαντασιώσεις ἤ δὲν ξέρω τί, ἤ καί σὰν «ὄπια» τῶν λαῶν, ὅπως μερικοί τά χαρακτηρίζουν. Δικαίωμά τους εἶναι καί κανείς δὲν ἐπιθυμεῖ νά τούς ψὲξει. Μόνοι τους θὰ κρίνουν τίς σκέψεις τους, ὅταν ἔλθωσι εἰς ἑαυτούς καί γνωρίσουν τὸ τί εἶναι ὁ ἄνθρωπος: «τίς γάρ οἶδεν ἀνθρώπων τά τοῦ ἀνθρώπου, εἰμὴ τὸ πνεῦμα τοῦ ἀνθρώπου» (Α' Κορ. β-ΙΙ), ὅπως χαρακτηριστικὰ λέγει ὁ Παῦλος.

⁂

Ἄν προσεκτικά μελετήσουμε τὶς Μυθολογικὲς διηγήσεις (Τιτανομαχίες, Κενταυρομαχίες, μάχες τῶν θεῶν, ἄθλους ἡμιθέων— Ἡρακλῆ καί ἄλλων), τούς μυθολογικοὺς πολέμους ἀνθρώπων καθοδηγουμένων ἀπὸ τούς θεούς στά διάφορα Ὁμηρικά καί Ἰνδικά καί ἄλλα ἔπη, τίς διάφορες ἀλληγορικὲς διηγήσεις τῶν π.χ. Ἁγ. Γραφῶν, τίς διδασκαλίες τῶν Φιλοσόφων τῆς Ἀρχαιότητος καί τελικά τίς διὰ παραβολῶν ἀποκαλύψεις τοῦ Θείου Ναζωραίου, καί σὰν Δήλιοι, κατά τὴν Σωκράτιον ἔκφρασιν διά τὴν σοφίαν τοῦ Ἡρακλείτου, κολυμβιστὲς μποῦμε στὰ πελάγη τῆς σοφίας, ἤ συμπτυχθοῦμε (κουλουριασθοῦμε) μὲ τὸ Πνεῦμα κάνοντες σ' οὐτὸ τὸ πήδημα τοῦ λαγοῦ ὅταν τρέχει νὰ ἀποφεύγει τὸν κίνδυνο, κατά τὴν τοῦ Χριστοῦ δήλωση «μακάριοι οἱ πτωχοί τὸ πνεύματι» (Ματθ. ε' 3) δίδοντες τὴν σωστὴ ἑρμηνεία στὴν φράσι, γιατί τὸ «πτωχὸς» παράγεται ἀπὸ τὸ πτύσσω καί εἶναι ἡ γενική τῆς λέξης «πτώξ» πού σημαίνει λαγὸς καί «τῷ πνεύματι» εἶναι δωτικὴ τῆς ἀναφορᾶς καί ὄχι τῆς αἰτίας. Τότε θά πιστεύμε πώς ὅλα αὐτὰ εἶναι, μὲ ἀλληγορικὲς ἐκφράσεις, τοῦ ΘΕΙΟΥ ΣΧΕΔΙΟΥ

(ΣΥΝΕΧΕΙΑ εἰς τὴν 2αν σελίδα)

σα στὴν οἰκογένεια. Ἀλλὰ καὶ ἀπέναντι στὴν κοινωνία. Καὶ στὸν ἄγνωστο. Ἀποθέωσις τῆς ἔννοιας νὰ σέβεσαι τὸν ἄγνωστο συνάνθρωπό σου. Νὰ ξέρεις πὼς σὲ ὁποιαδήποτε ἐνέργεια τοῦ εἰκοσιτετραώρου σου φροντίζεις γιὰ ἄτομα ποὺ ποτὲ δὲν γνώρισες ἢ καὶ οὔτε θὰ τὰ γνωρίσεις. Ἀκόμη, καὶ πὼς ὁλόϊδια καὶ οἱ ἄλλοι θὰ ἐνδιαφερθοῦν γιὰ σένα! Μιὰ καινούργια ζωὴ μπορεῖ νὰ ξημερώσει γιὰ τὴν ἀνθρωπότητα. Ἡ κοινωνία τῆς καλωσύνης καὶ τοῦ συνανθρωπισμοῦ.

Κι' ἐμεῖς, οἱ Ἕλληνες, ποὺ πανάρχαια, μὲ τὸ Δελφικὸ πνεῦμα διακηρύξαμε τὴν ἀγάπη, ἐμεῖς ποὺ τὴν σαλπίσαμε μὲ τὸν Ζήνωνα, ἐμεῖς ἂς παραδειγματίσομε καὶ τώρα τὴν ἀνθρωπότητα μὲ τὸ ἑλληνογέννητο αὐτὸ παράγγελμα.

Γ. ΧΑΤΖΗΑΝΑΣΤΑΣΙΟΥ

ΤΟ ΧΡΟΝΟΓΡΑΦΗΜΑ ΜΟΥ

Τὸ μεγάλο βίωμα

Τοῦ κ. Γ. Χατζηαναστασίου

Θρησκευτικὴ ἀναγέννησι ἡ ἑβδομάδα τῶν Παθῶν. Περίοδος ἑπταήμερου ποὺ ἐκκλησιάζονται πολλοί, ποὺ ὁλόκληρη τὴ χρονιὰ περνοῦν μονάχα ἔξω ἀπ' τὸν ἱερὸ χῶρο τῶν Ναῶν.

Πλημμυρισμένη ἀπὸ ξέχωρο μυστικισμὸ ἡ Μεγάλη Ἑβδομάδα. Τὰ «Πάθη» ἔχουν ξέχωρη μαγνητικότητα. Ὁ ἐσωτερισμὸς ὁδηγεῖ τὰ βήματα στὸν κοινὸ χῶρο τῆς δέησης. Τὸ Θεῖον δρᾶμα δὲν ἀφήνει ἀσυγκίνητη τὴν ἀνθρώπινη ψυχή. Αὐθόρμητη στὰ ἐρωτήματα τῶν καιρῶν ἡ ἀπάντησις.

— Τί δίδαξε;

— Τὴν συνανθρώπινη ἀγάπη.

— Γιατί τὸν σταύρωσαν;

— Ἐπειδὴ ἀνέβασε τὸ ἄτομο σὲ ἐπίπεδο... ἀνθρώπου.

— Τί διακήρυξε;

— Τὸ «εἰρήνη ὑμῖν».

Καὶ μπροστὰ στὸ κακούργημα ἡ συνείδησις ἐπαναστατεῖ. Ἡ σκέψις ἀτενίζει μὲ δέος τὸν γίγαντα ποὺ ξεψύχησε ἀπ' τὰ μαρτύρια τῶν ἀνθρώπων, γιατὶ δίδασκε τὸν συνανθρωπισμό.

Ὁ ὁποιοσδήποτε νοῦς ἀναλύει τὴν κοινωνικὴ πραγματικότητα ἁπλὰ - ἁπλά, δίχως σχολαστικισμό. Χωρὶς κανένα διακριτικὸ μέτρο μορφώσεως. Καὶ τὸ Δημοτικὸ καὶ τὸ Πανεπιστημιακὸ δίπλωμα σ' ἕνα συμπέρασμα καταλήγουν: «Λίγα τὰ χρόνια τῆς ζωῆς μας. Τίποτα δὲν μᾶς ἀκολουθεῖ τελικὰ στὸν τάφο. Γιατί νὰ μισοῦμε τὸν συνάνθρωπο; Γιατί ἀλληλοτρωγόμαστε; Γιατί νὰ μὴν κάνομε βίωμά μας τὴν συνανθρώπινη ἀγάπη; Μόνο αὐτὸ δὲν θὰ ἔφθανε νὰ ἐπιλυθοῦν ἀπόλυτα ἀνάμεσα σὲ ἄτομα καὶ σὲ λαοὺς τὰ γήϊνα προβλήματα;».

Σκέψεις Μεγαλοβδομαδιάτικες αὐτές. Ἐπισύρουν, ὅμως, καὶ κάποια εὐχή: Οἱ ἄνθρωποι ν' ἀπαλλαγοῦν ἀπ' τὸ... μικρόβιο τῆς ἀμνησίας. Ἡ ἔγνοια τῆς ἀγάπης πρὸς τὸν συνάνθρωπο νὰ μὴν ἀπασχολεῖ τὸ ἄτομο μονάχα τὴν ἑβδομάδα τῶν Παθῶν. Οὔτε τὸ ἱερὸ αὐτὸ αἴσθημα νὰ ξεφτίζει ἀπ' τὸ νοῦ λίγα μέτρα πιὸ μακρυὰ ἀπ' τὸν αὐλόγυρο τῆς ἐκκλησίας.

Φυτώριο ἀγάπης κάθε ναός; Μὰ καὶ σὲ ὅλες τὶς διαστάσεις τῆς ὑδρογείου καλλιεργήσιμος ὁ σπόρος της.

Βέβαια, ὁ ἄνθρωπος γεννιέται κακός. Πανέτοιμο, ὅμως, τὸ ψυχικό του περιβάλλον νὰ δεχθεῖ καὶ νὰ καρποφορήσει καὶ τὸ ἰδανικὸ τῆς ἀνθρωπιᾶς. Ἀπόδειξις πὼς ὁλόκληρη τὴν ἅγια ἑβδομάδα ἡ ἁγιοσύνη κυριαρχεῖ ἀνάμεσα στὸ σύνολο. Τάχα ἡ ἴδια ἀτμόσφαιρα δὲν μπορεῖ νὰ παραταθεῖ ἐπὶ πενῆντα μιά, ἀκόμη, ἑβδομάδες τὸν χρόνο;

Οὔτε καὶ κανένας μὴν περιμένει ἀπὸ ἄλλους παρόμοια πρωτοπορεία. Καθεὶς ἂς διατηρήσει γιὰ πίστι του τὸ ὀνειρόπαρτο αὐτὸ συνανθρώπινο σύνθημα, συντηρώντας το μέσα στὴν ἀκτίνα τοῦ καθημερινοῦ του κύκλου. Ἀγάπη ἀνάμε-

ΑΝΟΙΚΤΗ ΕΠΙΣΤΟΛΗ

Πρὸς τοὺς ἐν Ἀμερικῇ καὶ Καναδᾷ Ἀποδήμους ἀδελφούς μας

Ἀπόδημοι ἀδελφοί μας,

Ἀπὸ τῶν στηλῶν τοῦ ἀγαπητοῦ «Δικηγορικοῦ Κόσμου», δημοσιογραφικοῦ ὀργάνου τῶν Ἑλλήνων δικηγόρων ὡς Ἕλλην δικηγόρος καὶ δημοσιογράφος, — ἀπηχῶν ὑπὸ τὴν δημοσιογραφικὴν ἰδιότητά μου τὴν πανελλήνιον κοινὴν γνώμην, — Σᾶς ἀπευθύνω θερμὸν ἀδελφικὸν χαιρετισμόν, — Σᾶς ἐκλαϊκεύω τὸν θαυμασμόν μου, — καὶ Σᾶς παρέχω τὴν διαβεβαίωσιν ὅτι μὲ τὴν πρόσφατον ἔντονον διαμαρτυρίαν Σας, διὰ τῶν γνωστῶν εἰρηνικῶν καὶ ἐπιβλητικῶν Ἑλληνοχριστιανικῶν πορειῶν Σας, κατὰ τῆς ἐπιχειρουμένης ἄρσεως τοῦ Ἐμπάργκο κατὰ τῆς Τουρκίας, ἀπεσπάσατε τὸν πανελλήνιον, — καὶ τὸν παγκόσμιον κατὰ προέκτασιν, — θαυμασμόν, καὶ τὴν εὐγνωμοσύνην τοῦ Ἔθνους καὶ τῆς Φυλῆς μας ἐκ παραλλήλου.

Διὰ τῶν ἐκδηλώσεών Σας αὐτῶν, τὰς ὁποίας μὲ ἐθνικὴν ὑπερηφάνειαν παρηκολουθήσαμεν τηλεοπτικῶς ἀπὸ μακρυά, ἐπιστοποιήσατε ὅτι πρωταγωνιστῆτε καὶ πρωτοπορεῖτε εἰς ὅλας τὰς ἱστορικὰς ἐξορμήσεις τοῦ Ἔθνους καὶ τῆς Φυλῆς μας, — τῆς Φυλῆς μας, τὴν ὁποίαν ἡ ἱστορική της μοῖρα τὴν ἔχει τάξει φρουρὸν καὶ πρόμαχον τῆς παναν θρωπίνης ἐλευθερίας.

Ἐδικαιώσατε ἐκ παραλλήλου τὰς προσδοκίας καὶ ἐλπίδας τῆς μητρός μας Ἑλλάδος, — τοῦ λίκνου αὐτοῦ καὶ τῆς κοιτίδος τοῦ παγκοσμίου πολιτισμοῦ, καὶ τῆς κιβωτοῦ τῶν πανανθρωπίνων ἀξιῶν, διότι μὲ τὸν μεσοπρανήσαντα πολιτισμὸν Σας, διαρκουσῶν τῶν ἐπιβλητικῶν αὐτῶν ἀγωνιστικῶν ἐκδηλώσεών Σας, ἀπεκαλύψατε τὴν Ἑλληνικὴν καταγωγήν Σας, διότι ἔλαμπε κυριολεκτικῶς ἡ

"ΔΙΚΗΓΟΡΙΚΟΣ ΚΟΣΜΟΣ,,
Ἐκδίδεται κατὰ μῆνα

ΣΥΝΔΡΟΜΗ
Ετησία προπληρωτέα δρ. 300
Νομικῶν Προσώπων δρχ. 400
Διευθύνσεις κατ' ἄρθρ. 9 νόμου περὶ Τύπου
Ἰδιοκτήτης - Ἐκδότης
«Σύλλογος Συνταξιούχων Δικηγόρων Ἀθηνῶν»
Χαρ. Τρικούπη 31 (145)
Τηλέφ. 3638.592
Ὑπεύθυνος
ΚΩΝΣΤ. Ε. ΔΕΣΤΟΥΝΗΣ
Κωλέττη 4 Ἀθῆναι (145)
Προϊστάμενος Τυπογραφείου:
ΓΕΩΡΓ. ΜΠΡΟΥΖΙΩΤΗΣ
Κωλέττη 4 Ἀθῆναι,
Τηλέφ. 3633.138

ΑΠΟ ΤΗΝ ΖΩΗΝ ΤΩΝ ΔΙΚΗΓΟΡΩΝ

Εὐχαὶ πρὸς τὸν Σύλλογον

Κατὰ ἑκατοντάδας ἔφθασαν εἰς τὰ γραφεῖα μας αἱ εὐχαιτήριοι ἐπιστολαὶ τῶν συναδέλφων διὰ τὰς ἑορτὰς τοῦ Πάσχα.

Μεταξὺ αὐτῶν χαρακτηριστικὴ εἶναι ἡ τοῦ Βουλευτοῦ Ἀθηνῶν τέως Γενικοῦ Γραμματέως τοῦ Ὑπουργείου Κοινωνικῶν Ὑπηρεσιῶν, τκ. Χρήστου Φύσσα, τὴν ὁποίαν δημοσιεύομεν κατωτέρω:

Ἀθῆναι 19.4.78

Ἀγαπητὲ κ. Διευθυντά,

Γιὰ τὶς Ἅγιες ἡμέρες τοῦ Πάσχα θέλω νὰ δεχθῆτε τὶς εὐχὲς καὶ τὴν ἀγάπη μου καὶ νὰ ὑπενθυμίσετε σ' ὅλους τοὺς ἀναγνῶστες σας, ὅτι τὸ μέλλον τοῦ τόπου μας βρίσκεται στὰ χέρια τὰ δικά μας. Τῶν Ἑλλήνων. Ἀλλὰ τῶν ὁμονοούντων Ἑλλήνων. Ποὺ ἔτσι μόνον μεγαλουργοῦν.

ΧΡΗΣΤΟΣ ΦΥΣΣΑΣ

ΔΩΡΕΑΙ ΥΠΕΡ ΤΟΥ ΣΥΛΛΟΓΟΥ

Ἀνώνυμος	200
Γ. Χαλεπάκης	100
Σ. Δημητριάδης	200
Νέστ. Ταταράκης	200
Ἰωάν. Βασιλόπουλος	200
Ἀδ. Κατσουλίδου	200
Κων. Κουλόπουλος	200
Γρηγ. Κατσαρέας	100
Ἐλεθ. Γεωργίλης	700
Μιχ. Διαμαντόπουλος	200
Μαρ. Βαβούλης	500
Γεώργ. Ντάλλας	200
Εὐγ. Μεϊμαράκη	300
Δημ. Κομνηνοῦ	300
Χαρ. Παχνῆς	500

(Συνεχίζεται)

νόλῳ αὐτῶν ἕναν νέον Ἑλληνικὸν ἱστορικὸν σταθμόν, διότι δι' αὐτῶν ἐβροντοφωνήθη τὸ νέον Ἑλληνικὸν ἀποφασιστικὸν «ΟΧΙ». Ὡς πρεσβευταὶ τῆς Ἑλλάδος, εἰς τοὺς κόλπους τῆς Συμμάχου μας αὐτῆς καὶ δευτέρας Πατρίδος Σας Ἀμερικῆς, διαμαρτυρηθῆτε κατ' ἐξουσιοδότησιν αὐτῆς, διὰ τὴν κατ' ἱστορικὴν πλάνην ἐξίωσίν της πρὸς τὴν Τουρκίαν. Εἰπέτε εἰς τὸν Φίλον καὶ Σύμμαχον Ἀμερικανικὸν Λαόν, ὅτι ἡ Ἡγεσία του ἀδικεῖ καταφώρως τὴν ἱστορικήν του μνήμην, ὅταν ἰσχυρίζεται ὅτι ἡ Ἑλλὰς καὶ ἡ Τουρκία εἶναι ἰσότιμοι σύμμαχοι τῆς Ἀμερικῆς, καὶ ἐπιχειρεῖ ἐκ παραλλήλου τὴν παραχάραξιν τῆς ἱστορικῆς ἀληθείας καὶ πραγματικότητος τῶν δύο τελευταίων παγκοσμίων πολέμων. Εἰπέτέ του ἀκόμη, ὅτι κατὰ πλάνην πραγματικὴν καὶ ἱστορικὴν ὑποστηρίζει ὅτι ὁ ἀγὼν τῶν ἀδελφῶν μας Κυπρίων, εἶναι ἀγὼν μεταξὺ αὐτῶν καὶ τῆς Τουρκίας. Εἶναι ἀγὼν παγκόσμιος. Οἱ ἀδελφοί μας Κύπριοι πρωταγωνιστήσαντες κατὰ τοὺς δύο παγκοσμίους πολέμους, ὑπὲρ τῶν διακηρύξεών των «περὶ τῆς ἐλευθερίας καὶ τῆς ἀνεξαρτησίας τῶν λαῶν καὶ τῆς αὐτοδιαθέσεως αὐτῶν, καὶ περὶ προστασίας, τῶν παναν θρωπίνων δικαιωμάτων» σήμερον ἀγωνίζονται διὰ τὴν ἐπαναπόκτησιν τῆς ἐλευθερίας, ἀνεξαρτησίας καὶ τῆς ἐδαφικῆς των ἀκεραιότητος, τὴν ὁποίαν τοὺς ἀφήρεσεν ἡ Τουρκία κατὰ παράβασιν καὶ κατάλυσιν τῶν κανόνων τοῦ Διεθνοῦς Δικαίου. Δὲν ζητοῦν ἐλεημοσύνην, ἀλλὰ... Δικαιοσύνην. Δικαιοσύνην ναί, διότι ἐνῶ αὐτοὶ πολλά, πάρα πολλὰ συνεισέφεραν κατὰ τὴν διάρκεαν τῶν δύο τελευταίων παγκοσμίων πολέμων, οἱ κατακτηταὶ των Τοῦρκοι οὐδὲν μὰ οὐδὲν ἀπολύτως συνεισέφεραν.

Διὰ τὰς εἰρηνικάς, πλὴν ἐπιβλητικὰς ἀγωνιστικάς Σας ἐκδηλώσεις, ἡμεῖς οἱ ἐδῶ ἀδελφοί Σας Ἕλληνες, Σᾶς ἀπονέμομεν Ἐθνικὸν ἔπαινον.

Ἀθῆναι 28.4.1978

Κ. ΧΡΥΣΟΜΑΛΛΗΣ
Συν)χος Δικηγόρος - Δημοσ)φος
Δερβενίων 35 Ἀθῆναι

ΕΛΛΗΝΙΚΟΣ ΣΤΙΧΟΣ

ΑΝΑΣΤΑΣΙ

Ἀνάστασι! Χαρμόσυνο τὸ μήνυμα,
αἰώνων τραγοῦδι: «Εἰρήνη Ὑμῖν»,
ἠχῆστε παιᾶνες! στὸ νέο ξεκίνημα
ζυμῶστε τὴ γῆ μὲ ἀγάπη. Ἀμήν!

Ἀνάστασι! γκρεμίζουν τὰ χαλάσματα,
τοῦ δίκηου δὲ σβύνει, στὸν τάφο, τὸ φῶς,
βαφτίζει τοὺς σκλάβους: «Ἀνθρώπινα πλάσματα»,
παλὴ νοσταλγία καὶ πόθος κρυφός.

Ἀνάστασι! κι' ὁ δρόμος μας δὲν τέλειωσε,
ἀντίλαλοι τρόμου δονοῦν τοὺς λαούς,
γι' ΑΥΤΟΝ ποὺ μὲ αἷμα τὸ δίκηο θεμέλιωσε
εἰρήνης ὑψῶστε κι' ἀγάπης ναούς.

Γ. ΧΑΤΖΗΑΝΑΣΤΑΣΙΟΥ

ΤΟ ΙΕΡΟΝ ΤΟΥ ΑΝΘΡΩΠΟΥ ΠΑΛΛΑΔΙΟΝ

Τοῦ κ. Ξεν. Χατζησαράντου

Ἡ ὑλιστικὴ περὶ τοῦ κόσμου κοσμοθεωρία τοῦ γνωστοῦ ἡγέτου τοῦ ὑλισμοῦ, διακηρύξαντος ὅτι «τὰ ἰδανικὰ δὲν εἶναι τίποτε ἄλλο ἤ ἡ ἐντός τοῦ ἐγκεφάλου μετατραπεῖσα ὕλη, καί ἐπειδὴ τὸ κύριον ἐν τῇ φύσει εἶναι ἡ ὕλη, πρὲπει νὰ ἀναζητοῦνται τὰ αἴτια ὁλοκλήρου τοῦ πολιτισμοῦ μιᾶς ἐποχῆς εἰς τούς ὑλικούς ὅρους τῆς ζωῆς», δὲν ἦτο ἄγνωστος εἰς τούς ἀρχαίους Ἕλληνας. Ὁ Δημόκριτος, ἀφοῦ κατεσπατάλησε ὅσα ἐκληρονόμησεν ἀπὸ τούς παμπλούτους γονεῖς του, ἤρχισεν τὸν κατὰ τῆς θρησκείας πόλεμον, διδάσκων ὅτι δὲν ὑπάρχει σκοπιμότης εἰς τὴν φύσιν καί ὅτι ὁ κόσμος ἐπλάσθη ἀπὸ μικρότερα μόρια, τὰ ἄτομα, τὰ ὁποῖα κινοῦνται διαρκῶς, χωρίς ὅμως νὰ κατορθώση νά ἐξηγήση πῶς ἀπὸ τὰ ἄτομα αὐτὰ ἀναπτύσεται καί ἡ ἁπλουστάτη ψυχικὴ ἐνέργεια, πῶς ἐκ τῶν ἀτόμων τούτων τῆς ὕλης διά τῆς κινήσεως γεννῶνται τά αἰσθήματα.

Κατά τὴν νεωτέραν ὑλιστικὴν κοσμοθεωρίαν ὁλόκληρος ὁ κόσμος δὲν εἶναι τίποτε ἄλλο ἤ ἕνας μηχανισμός, ὅπου τὸ ἕν προέρχεται ἐκ τοῦ ἄλλου ἀναγκαστικῶς καί ὅτι ὁ κόσμος δὲν ἐπλάσθη ἐκ τῆς ἐπεμβάσεις ἑνὸς ὑπερτάτου Ὄντος, τοῦ Δημιουργοῦ τοῦ Σύμπαντος, ἀλλὰ ἐκ τῆς τυχαίας συναντήσεως τῶν ἀτόμων ὡς τυχαῖον ἀποτέλεσμα μηχανικῶν δυνάμεων, αἱ ὁποῖαι προϋπῆρχον αἰωνίως. Κατὰ τῆς ὑλιστικῆς ταύτης κοσμοθεωρίας ἐξανίσταται τὸ αἴσθημα τοῦ ἀνθρώπου, ὅσον δὲ ζωηρότερον προπαγανδίζονται αἱ ὑλιστικαὶ αὐταὶ θεωρίαι, τόσον ἐντονώτερον διαμαρτύρεται ἡ φωνὴ τῆς ἰδεαλιστικῆς τοῦ ἀνθρώπου φύσεως, ἡ ὁποία εἶναι καὶ αὐτὴ ἕνα πραγματικὸν γεγονός, ἕνας σπουδαῖος παράγων τῆς ἀξίας τῆς ζωῆς, τὴν ὁποίαν ἡ ὑλιστικὴ κοσμοθεωρία ἀγνοεῖ παντελῶς, προσπαθοῦσα νὰ τὴν ὑποδουλώση καὶ ἡ ὁποία ὅμως πάντοτε νικηφόρως διεκδικεῖ τὰ δικαιώματά της.

Ὁ ΙΔΕΑΛΙΣΜΟΣ, ὁ κόσμος τῶν αἰσθημάτων, ἡ πίστις τῆς καρδίας, εὑρίσκεται πλησιέστερον πρὸς τὸν θρόνον τῆς ἀπολύτου ἀληθείας παρὰ αἱ φαινομενικαὶ ἀλήθειαι τῆς ὑλιστικῆς κοσμοθεωρίας. Ἡ ΙΔΕΑ ἔχει τὴν δύναμιν νὰ μᾶς ἀνυψώνη ἐπὶ τῶν πτερύγων της εἰς τὰ ΒΑΣΙΛΕΙΑ ΤΩΝ ΙΔΑΝΙΚΩΝ. Μὲ τὸν ΙΔΕΑΛΙΣΜΟΝ ξεκουράζεται τὸ πνεῦμα μας ἀπὸ τοὺς κόπους τῆς καθημερινῆς ζωῆς καὶ δι' αὐτοῦ ἀνυψωνόμεθα εἰς σκέψεις ἀνωτέρας περὶ ἄλλων τελείων κόσμων.

Ὁ ἀνθρώπινος νοῦς ἔχει ἀπόλυτον ἀνάγκην νὰ συμπληρώση τὴν πραγματικότητα μὲ ἕνα κόσμον ΙΔΕΑΛΙΣΤΙΚΟΝ. Μὲ τὸν Ἰδεαλισμόν, τὸν ὁποῖον ἐδιδάχθημεν ἀπὸ τὴν μητρικὴν ἀγκάλην εἶναι συνδεδεμένη αὐτὴ αὕτη ἡ ὕπαρξίς μας μὲ χιλιάδας ριζῶν, μὲ τὰς ἀναμνήσεις μας, μὲ τὴν φαντασίαν μας, εἶναι τὸ ΙΕΡΟΝ ΠΑΛΑΔΙΟΝ τῆς ἀνθρώπινης διανοήσεως, τὸ ὁποῖον πρέπει νὰ διαφυλάττωμεν ὡς τὸ ἱερώτερον τῶν ἱερῶν πραγμάτων.

ΞΕΝΟΦ. Ι. ΧΑΤΖΗΣΑΡΑΝΤΟΣ
Ἐπίτιμος Δικηγόρος

ΜΠΟΡΑ

(ΣΥΝΕΧΕΙΑ ἐκ τῆς 1ης σελίδος)

ἐπί μέρους ἐνέργειες, καθοδηγούμενες πάντοτε ἀπὸ τὸ Ἅγιον Πνεῦμα, ἐκδηλούμενες δὲ διαφοροτρόπως γιά τὴν τελειοποίησι τοῦ ἀνθρώπου «ἔσεσθε οὖν καί ὑμεῖς τέλειοι, ὥσπερ ὁ πατήρ ὑμῶν ὁ ἐν τοῖς Οὐρανοῖς» (Ματθ. ε' 48) γιά νὰ πραγματοποιηθεῖ καί τὸ τοῦ Παύλου «ἵνα ᾖ ὁ Θεὸς τά πάντα ἐν πάσιν» (Α' Κορ. ιε' 28).

Ὅλα τ' ἀνωτέρω δὲν εἶναι ἁπλὲς τῶν ἐποχῶν ἐκείνων φανταστικὲς διηγήσεις ἤ μεγαλοποιήσεις γιά καταδυνάστευση τῶν ἀφελῶν. Εἶναι ἀλληγορικὲς προρρήσεις τῶν Μυστῶν τοῦ ΘΕΙΟΥ ΣΧΕΔΙΟΥ γιά τίς κατά καιρούς καί ἐποχὲς διακυμάνσεις τῆς ἀνθρωπότητας πρὸς τελείωσι καὶ ἐπιστροφή της ἐκεῖ ἀπ' ὅπου κάποτε ἐξέπεσε μὲ κακὴ χρῆσι τῆς ἐλευθερίας πού στὸν ἄνθρωπο δώθηκε. Ὅλες αὐτὲς εἶναι οἱ κατά τίς ἐποχὲς διάφορες βίαιες τοῦ πνεύματος τοῦ ἀνθρώπου διαταραχὲς, «ΜΠΟΡΕΣ», πού ἔγιναν καί θά γίνουνται μέχρι τοῦ «τέλους τοῦ αἰῶνος» γιὰ νὰ γνωρίσει τὴν ΑΛΗΘΕΙΑ, ἡ ὁποία καί θά τὸν ἐλευθερώσει ἀπὸ τίς πλάνες «καί γνώσεσθε τὴν ἀλήθειαν καί ἡ ἀλήθεια ἐλευθερώσει ὑμᾶς» (Ἰωάν. η' 38) καί ἡ ὁποία ΑΛΗΘΕΙΑ γνωρίζεται μόνον ἄν ὁ ἄνθρωπος συμπτυχθεῖ μὲ τὸ Πνεῦμα. Δὲν ἦταν λοιπὸν φυσικὸν ὁ Ἰησοῦς νά μακαρίσει τούς ἀγαθούλιδες, τούς διανοητικῶς ἀνεπαρκεῖς ἤ τούς φτωχούς κατά τὸ πνεῦμα μὲ τὴ φράση «πτωχοί τῷ πνεύματι» καί ὅτι αὐτῶν τῶν «φτωχῶν κατά τὸ πνεῦμα» ἀνθρώπων εἶναι ἡ βασιλεία τῶν Οὐρανῶν», ἡ ὁποία κατά τὴν δήλωσι Του δὲν εἶναι σὲ τόπους ἀπρόσιτους, ἀλλά κοντά μας, «ἰδοῦ γάρ ἡ Βασιλεία τοῦ Θεοῦ ἐντὸς ὑμῶν ἐστίν» (Λουκ. ιζ' 21» καί «ἐγγύς ἐστίν ἡ Β. τοῦ Θ.» (Λουκ. κα' 31).

Τότε, ἄν σωστά μελετᾶμε τ' ἀνωτέρω μὲ τίς ἐσωτερικὲς τους ἔννοιες, δίχως φόβο, δίχως πάθος, ἀλλά καί δίχως ἀπαισιοδοξίες, θὰ δεχθοῦμε πῶς καί ἡ σημερινή, σ' ὅλες τίς σχέσεις, σκέψεις καί ἐνὲργειες, σὲ ἀτομική, κοινωνικὴ καί παγκόσμια ἀκόμη κλίμακα, ὀλλοπρόσαλη κατάστασι, δὲν εἶναι τίποτε ἄλλο παρά μιά ΜΠΟΡΑ, πού θά φέρει καί αὐτὴ τὸν καθαρμό της στὸ ἀνθρώπινο πνεῦμα, ὅπως καί οἱ τόσες ἄλλες.

Τότε θά κατανοήσουμε πιὸ καθαρά τό μέγα μυστήριο τῆς θείας Ἐνσαρκώσεως, «τὸ μυστήριο τὸ ἀποκεκρυμένον ἀπὸ τῶν αἰώνων καί ἀπὸ τῶν γενεῶν, νυνί δὲ ἐφανερώθη τοῖς ἁγίοις αὐτοῦ...ὅς ἐστί Χριστὸς ἐν ἡμῖν ἡ ἐλπίς τῆς δόξης». (Κολ. α' 26—27), τὴν αἰτίαν καί τὸν σκοπὸν τῶν Παθῶν Του καί τὸ μυστήριον τῶν μυστηρίων — τῆς ΑΝΑΣΤΑΣΕΩΣ Του, τῆς μεγάλης ἐκείνης ΜΠΟΡΑΣ πού συνέβηκε στὸ ἀνθρώπινο πνεῦμα.

Τότε καί μεῖς δίχως ἀμφισβητησι θὰ δεχθοῦμε τὸ ἄγγελμα τοῦ Ἀγγέλου, «οὐκ ἔστι ὧδε, ἀλλ' ἠγέρθη» καί δὲν θά ζητοῦμε πλέον ἀποδείξεις ὅπως ὁ Θωμᾶς.

Τότε «κεκαρθαμένοι» πνευματικὰ ἀπὸ τὴν ΜΠΟΡΑ πού περνᾶμε μὲ ὁδηγὸ τὸν ΑΝΑΣΤΑΝΤΑ ΧΡΙΣΤΟ καί μὲ βίωμα σ' ὅλες τίς ἐκδηλώσεις μας τὴν Διδασκαλία Του —τὴν ἀληθινὴ καί ὄχι τὴν κατά καιρούς καί κατά τὸ συμφέρον!! τῶν λίγων κάπως διαστρεβλουμένη — θά ξεπεράσουμε ὅλες τίς ΜΠΟΡΕΣ, «τὰ πάντα δοκιμάζετε τὸ καλὸν κατέχετε» (Α' Θεσ. ε' 21) καί «πάντα μοί ἔξεστιν, ἀλλ' οὐ πάντα συμφέρει... ἀλλ' οὐ πάντα οἰκοδομεῖ» (Α' Κορ. ι' 23), θά πετύχουμε τὴν ΚΟΙΝΗΝ ΤΩΝ ΠΑΝΤΩΝ ΑΝΑΣΤΑΣΙ γιὰ νὰ ὁλοκληρωθεῖ τὸ ΘΕΙΟ τοῦ Δημιουργοῦ ΣΧΕΔΙΟ.

Ὁ «κόσμος» καί οἱ «σκέψεις» του πρέπει νὰ ὑπερνικηθοῦν καί θά ὑπερνικηθοῦν μὲ τὸ ΦΩΣ, γιατί τὸ ΦΩΣ —ὁ Χριστὸς— ἐνίκησε τὸν κόσμο. Ἄς τὸν ἀκολουθήσουμε.

ΝΙΚ. ΚΡΙΘΑΡΑΣ

ΚΡΟΥΑΖΙΕΡΑ ΣΤΟ ΣΑΡΩΝΙΚΟ

ΑΙΓΙΝΑ - ΥΔΡΑ - ΠΟΡΟΣ

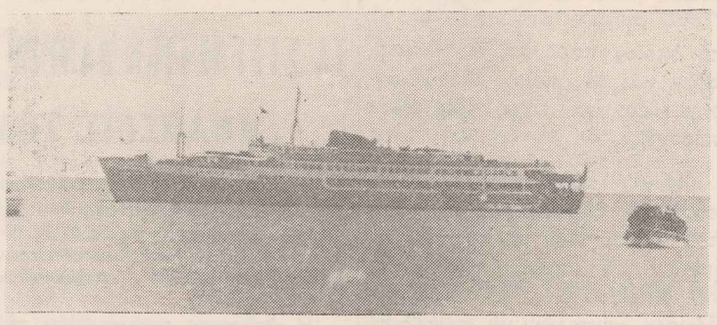

Τὸ κρουαζερόπλοιον «ΕΡΜΗΣ»

Τὸν παρελθόντα μῆνα ὁ Πρόεδρος τοῦ Συλλόγου Συνταξιούχων Δικηγόρων Ἀθηνῶν κ. Κωνσταντῖνος Δεστούνης ἐπέτυχε μίαν θαυμασίαν κρουαζιέραν εἰς τὸν Σαρωνικόν, μὲ τὸ κρουαζερόπλοιον «ΕΡΜΗΣ», γνωστὸν ἀπὸ τὸ Σήριαλ «ΤΟ ΤΑΞΙΔΙ», ποὺ μὲ τόσην ἐπιτυχίαν ἐπροβάλλετο, καὶ δυστυχῶς διεκόπη, ἀπὸ τὸ Κανάλι τῆς Υ. ΕΝ.Ε.Δ.

Φυσικὰ πλοίαρχος καὶ Ὑποπλοίαρχος δὲν ἦσαν οἱ ἀγαπητοί μας ἠθοποιοὶ κ.κ. Νικόλαος Γαλανὸς

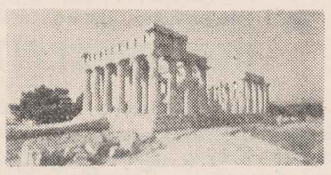

Αἴγινα: Ναὸς τῆς Ἀφαίας

καὶ Σπῦρος Καλογήρου, ἀλλὰ Α΄ πλοίαρχος ὁ κ. Ἀριστείδης Μακρῆς καὶ Β΄ πλοίαρχος ὁ κ. Βασ. Χρήστου.

Τὸ πρόγραμμα περιελάμβανε τὴν Νῆσον Αἴγινα, ἀπὸ τὴν πλευρὰν τῆς Ἁγ. Μαρίνης, μὲ περιήγησιν τῆς νήσου μὲ πούλμαν καὶ ἐπίσκεψιν εἰς τὸν Ναὸν τῆς Ἀφαίας Ἀθηνᾶς, καὶ τὰς Νήσους Ὕδραν καὶ Πόρον. Ἀπόπλους καὶ ἐπιστροφὴ ἀπὸ τὸ Τροκαντερὸ τοῦ Παλ. Φαλήρου.

Μόλις ἄρχισε τὸ ταξεῖδι μὲ ὑ-

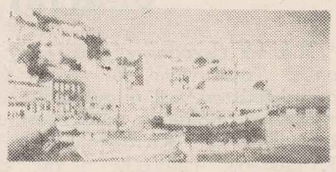

Ὕδρα

περπλήρη ἀπὸ Τουρίστες τὸν «ΕΡΜΗ», ἡ Ἑταιρεία «Ἠπειρωτικὴ» τοῦ κ. Ποταμιάνου, εἰς τὴν ὁποίαν ἀνήκει τὸ κρουαζερόπλοιον, ὁ πλοίαρχος κ. Μακρῆς καὶ τὸ προσωπικὸν τοῦ πλοίου, καλοσώρισαν τοὺς ἐκδρομεῖς ἀπὸ μικροφώνου καὶ ηὐχήθησαν καλὸ ταξείδι.

Πράγματι τὸ ταξεῖδι ἦταν ὑπέροχο, μαγευτικό. Θαυμασία λιακάδα, θάλασσα λάδι, διαδρομὴ ὀνειρώδης. Πλήρης ξενάγησις ἀπὸ τὴν ξεναγὸ τοῦ πλοίου ἀπὸ μικροφώνου, καθὼς περνούσαμε ἢ πλησιάζαμε τὰ μαγευτικά μας νησιὰ καὶ τὶς ἀκτὲς τῆς Πελοποννήσου. Ὅλα ὀργανωμένα ἀπὸ τὴν Ἑταιρεία κατὰ τὸν τελειότερον τρόπον.

Τὸ μεσημέρι πλούσιο φαγητὸ στὸ πλοῖο καὶ ἄκρα περιποίησις ἀπὸ τὸ προσωπικόν, τὸ ὁποῖον ἦτο προθυμότατον καὶ μὲ ἐξαιρετικὴν εὐγένειαν προσέφερε τὶς ὑπηρεσίες του εἰς τοὺς ἐκδρομεῖς, Γερμανοὺς κατὰ πλεῖστον καὶ Ἰταλούς.

Ἡ Αἴγινα, ἡ Ὕδρα καὶ ὁ Πόρος, τὸ ἕνα καλλίτερο ἀπὸ τὸ ἄλλο, ἐπρόβαλαν μπροστά μας

Πόρος

σὰν ὑπέροχα καρτ-ποστάλ, καὶ ἐμάγευσαν κυριολεκτικὰ τοὺς ἐκδρομεῖς.

Ὁ ἀπόπλους ἀπὸ τὸν Πόρον ἐπεφύλαξε μιὰ ἀπροσδόκητη ἔκπληξι. Ἑκατοντάδες φωτογραφιῶν τῶν ἐκδρομέων, ποὺ εἶχον ληφθῆ εἰς ἀ-

Ὁ κ. Κων. Δεστούνης εἰς διάδρομον τοῦ πλοίου ἀπὸ ἐσωτερικὴν κλίμακα.

νύποπτον διὰ τοὺς ἐκδρομεῖς χρόνον, εἶχαν παραταχθῆ καὶ ἐπωλοῦντο εἰς τὴν ἀριστερὰν πλευρὰν τοῦ πλοίου Φωτογραφίες καλλιτεχνικὲς ποὺ ἔγιναν ἀνάρπαστες ἀπὸ τοὺς ἐκδρομεῖς.

Ἐκ μέρους τῶν Ἑλλήνων ἐκδρομέων εἴμεθα ὑποχρεωμένοι νὰ εὐχαριστήσωμεν καὶ ἀπὸ τῆς στήλης αὐτῆς τὴν Ἑταιρίαν, τὸν πλοίαρχον κ. Μακρῆν, καὶ τὸ προσωπικὸν τοῦ πλοίου, διὰ τὴν χαρὰν ποὺ μᾶς ἔδωσαν μὲ τὴν θαυμασίαν αὐτὴν κρουαζιέραν τῆς 23 Ἀπριλίου.

⁂

Ὡς ἦτο ἑπόμενον, κατὰ τὴν διαδρομὴν δὲν ἔλλειψαν καὶ οἱ πνευματικὲς ἐκδηλώσεις, οὕτω:

Ὁ Πρόεδρος κ. Κων. Δεστούνης δὲν ἐδυσκολεύθη νὰ γράψη τὸ κατωτέρω σκαρίφημα διὰ τὴν ἐκδρομὴν μὲ τίτλο «Κρουαζιέρα τῆς 23 Ἀπριλίου 1978»:

Μὲ πλεύση καλοτάξιδη, σὰν τούτη τοῦ «Ἑρμῆ»,
θαλασσοπούλια γίναμε στοῦ κύματος τὸν χῶρο,
καὶ γιὰ τοῦ μπάτη τὴ δροσιά, ὅλο ζωὴ κι' ὁρμή,
στὸν Τουρισμὸ τὸ ρίξαμε, Αἴγινα, Ὕδρα, Πόρο.

Στὸ ἴδιο κρουαζερόπλοιον γύρισε «Τὸ ταξίδι»,
μὲ Καλογήρου, Γαλανό, δυάδα θριαμβική,
κι' ἀφοῦ παρόμοια «Τουρνὲ» γλυκὰ τὴν ζοῦμε οἱ ἴδιοι,
θερμὰ ἂς ποῦμε εὐχαριστῶ στὴν «Ἠπειρωτική».

Τέλος ὁ κ. Γεώργιος Γαρουφαλιᾶς πρώην Δημοτ. Σύμβουλος Ἀθηναίων ποὺ μετέσχε οἰκογενειακῶς στὴν ἐκδρομή, εὐχαρίστησε ἐκ μέρους ὅλων τῶν ἐκδρομέων τὸν Πρόεδρο κ. Κων. Δεστούνη μὲ τὸ κατωτέρω, χειροκροτηθὲν ἀπὸ ὅλους, σκαρίφημά του:

Θερμὰ εὐχαριστήρια στὸν φίλο μας Δεστούνη,
κι' ἀπὸ καρδιᾶς εὐχόμαστε χρόνια πολλὰ νὰ ζήση
νὰ περπατάει λεβέντικα, χαρὲς νὰ μᾶς χαρίση,
χωρὶς νὰ ἔχη στήριγμα γεροντικὸ μπαστούνι.

Χίλια λοιπὸν εὐχαριστῶ στὴν «Ἠπειρωτική», στὸν πλοίαρχον κ. Μακρῆν καὶ στὸ προσωπικὸ τοῦ πλοίου.

ΕΚΔΡΟΜΙΚΟΣ

ΑΞΙΟΛΟΓΟΙ ΠΝΕΥΜΑΤΙΚΑΙ ΕΚΔΗΛΩΣΕΙΣ ΚΑΙ ΕΠΙΤΥΧΙΑΙ

Ἡ Πανελλήνιος Ἕνωσις Ἐπιστημόνων Λογοτεχνῶν εἰς τοὺς Μεγάλους της Προγραμματισμοὺς

Εἰς τὴν μόλις πρὸ διετίας ἱδρυθεῖσαν «Πανελλήνιον Ἕνωσιν Ἐπιστημόνων Λογοτεχνῶν», μερίμνη τοῦ ἀξιοτίμου Γενικοῦ Γραμματέως τοῦ Ὑπουργείου Πολιτισμοῦ καὶ Ἐπιστημῶν κ. Δημητρίου Μένεγα, καὶ κατόπιν ἐγκρίσεως τοῦ Διοικητικοῦ Συμβουλίου τῆς Στέγης Γραμμάτων καὶ Τεχνῶν, παρεχωρήθη τὸ ἰσότιμον, ὅπως εἰς τὰ λοιπὰ ἀρχαιότερα λογοτεχνικὰ Σωματεῖα, δικαίωμα, τῆς χρησιμοποιήσεως τῆς κυρίας αἰθούσης της διὰ διαλέξεις τοῦ ὡς ἄνω συλλόγου. Ἀκόμη ἕνα σταθερὸν βῆμα τοῦ ἐκλεκτοῦ αὐτοῦ Συλλόγου διὰ τὴν ἐπιτυχίαν τῶν ὑψηλῶν πνευματικῶν του στόχων.

Τὸ Διοικητικὸν Συμβούλιον τοῦ ἰδίου Συλλόγου προετοιμάζει καὶ πάλιν εἰς τὸ ξενοδοχεῖον «ΑΣΤΟΡ» κατὰ τὸν μῆνα Μάϊον, εἰδικὴν πνευματικὴν βραδιά, διὰ νὰ τιμήσει τὰ μέλη του Κ. Βασιλειάδην, Σπ. Λίτιναν καὶ Β. Λευκαδίτην, τὰ ὁποῖα προσφάτως ἐτίμησαν μὲ ἐκδόσεις των τὴν ἑλληνικὴν βιβλιογραφίαν.

Τὴν 10ην Μαΐου ἐ.ἔ., ἐπίσης, ἡμέραν Τετάρτην καὶ ὥραν 7.45΄ μ.μ. ὁ Πρόεδρος τοῦ Συλλόγου κ. Γ. Χατζηαναστασίου, θὰ ὁμιλήση εἰς τὴν «Ἑταιρίαν τῶν Φίλων τοῦ Λαοῦ» (ὁδὸς Εὐριπίδου 12) μὲ θέμα: «Κεφαλοχώρια, ἀναδασμὸς τῆς γῆς καὶ ἀντιμεταναστευτικὴ Πολιτική». Εἴσοδος ἐλευθέρα.

ΔΙΚΑΣΤΗΡΙΑΚΑ ΣΤΙΓΜΙΟΤΥΠΑ

Γράψε λάθος!

Φυλάκισι δύο μηνῶν. Χωρὶς μετατροπὴ καὶ ἀναστολὴ ὡς πρὸς τὴν ἔφεσι γιὰ «ἐξύβρισι ἔργω», ἐπέβαλε τὸ Μονομελὲς Πλημμελειοδικεῖο στὸ φέρελπι νέο Γ. Χ. Ποιητὴς δήλωσε ὁ ἄνθρωπος πὼς εἶναι. Πεζὰ ὅμως τὰ ἔργα του, ὅπως ἀπέδειξε ἡ ἀκροαματικὴ διαδικασία.

Ὁ ἥρως μας συγκεκριμένα πῆγε σὲ ἕνα σινεμά. Ἔκοψε τὸ εἰσιτήριό του. Μπῆκε στὴν αἴθουσα καὶ τὴν ἄραξε ὅλος ντέρτια καὶ μεράκια σὲ ἕνα ἀναπαυτικὸ κάθισμα γιὰ νὰ παρακολουθήση τὸ προβαλλόμενο φίλμ.

Ἡ εὐτυχία του ὅμως δὲν ἦταν ἀπόλυτη. Καὶ τοῦτο γιατὶ ἱκανο-

ποιοῦσε ἐκ τῶν 5 αἰσθήσεών του τὶς 4. Εἰδικώτερα τὴν ὅρασι καὶ ἀκοὴ γιατὶ ἄκουφε καὶ ἔβλεπε στὴν ὀθόνη τὸ ἔργο. Τὴν γεῦσι ἀφοῦ ροκάνιζε ροδοψημένο ἐργολάβο ποὺ εἶχε ἀγοράσει ἀπὸ τὸν μπουφέ. Καὶ τὴν ὄσφρησι ἀφοῦ τὰ ἀρώματα τῶν γυναικῶν ποὺ ἦσαν στὴν αἴθουσα ἦταν διάχυτα σ' αὐτή. Παραπονεμένη ὅμως ἤτανε ἡ ἀφή του ποὺ στὴν αἰσθησιακή μας ἐποχὴ εἶναι κάτι τὸ πρωταρχικό.

Ξαφνικά, μέσα στὸ σκοτάδι διεγράφη μιὰ νταρντανοειδὴς ψηλὴ καὶ μαυροφοροῦσα σκιά, ποὺ ἀναζητοῦσε ἀδειανὴ θέσι. Καὶ αὐτὴ πρὸς μεγάλη του χαρὰ θρονιάσθηκε δίπλα του. «Χήρα εἶναι» — διανοήθηκε ὁ ἥρως μας — «θὰ τὴν βγάλω κοτσάνι!». Καὶ ἄρχισε νὰ ἀναστενάζη μελιστάλαντα. «Ἄχ! Ἄχ! Βάχ! κλπ. Τὴν στιγμὴ δὲ ποὺ ὁ πρωταγωνιστὴς φιλοῦσε στὸ ἐκρὰν τὴν πρωταγωνίστρια, προχώρησε τολμηρὰ στὸ παρασύνθημα. Ἄπλωσε, δηλαδή, τὸ χέρι του καὶ τσίμπησε τὴν γάμπα τῆς χήρας. Τὴν ἴδια ὅμως στιγμὴ ἐκείνη σηκώθηκε ἐπάνω ἔξαλλη καὶ μὲ φωνὴ βαρυτονάλε διαμαρτυρήθηκε ἔντονα: «Τί κάνεις αὐτοῦ, εὐλογημένε!... Εἶμαι ἱερεύς!...».

ΤΗΛ. ΓΑΡΙΟΣ

ΣΥΛΛΟΓΟΣ ΣΥΝΤΑΞΙΟΥΧΩΝ ΔΙΚΗΓΟΡΩΝ ΑΘΗΝΩΝ

ΑΝΑΚΟΙΝΩΣΙΣ

Ἀνακοινοῦται εἰς τοὺς ἀγαπητοὺς συναδέλφους, ὅτι ἀπὸ τοῦ σημερινοῦ φύλλου ἀρχίζει σταδιακῶς ἡ διακοπὴ ἀποστολῆς τῆς ἐφημερίδος μας «Δικηγορικὸς Κόσμος», εἰς ὅσους δὲν ἔχουν καταβάλλει τὴν συνδρομήν των.

Τὰ μεγάλα ἔξοδα πο

ΕΠΙΚΑΙΡΑ ΘΕΜΑΤΑ - ΣΥΝΕΡΓΑΣΙΑΙ

ΑΡΧΑΙΟΙ ΕΛΛΗΝΕΣ ΦΙΛΟΣΟΦΟΙ

ΛΟΥΚΙΑΝΟΣ

120— 200 μ.Χ.)

ΤΟΥ κ. ΚΑΔΜΟΥ ΣΤΕΦΑΝΟΠΟΥΛΟΥ

Περιώνυμος σοφιστὴς καὶ συγγραφεύς. Ἐγεννήθη εἰς τὰ Σαμόσατα, δι' αὐτὸ καὶ Σαμοσατεὺς ὀνομάζεται. Τὰ Σαμόσατα ἀνῆκαν εἰς τὴν Συριακὴν ἢ Ἀσσυριακὴν χώραν τῆς Κομμαγηνῆς, δι' αὐτὸ καὶ θεωροῦσε τὸν ἑαυτό του Ἀσσύριο καὶ ντυνόταν κατὰ τὸν ἀσσυριακὸ τρόπο. Ἐπεδόθηκε στὰ γράμματα καὶ ἐπιθυμοῦσε νὰ γίνη ρήτωρ, ποὺ ἦτο τότε καὶ τὸ κορύφωμα τῆς Παιδείας. Ἔμαθε τὴν ἑλληνικὴν γλῶσσα καὶ τὴ ρητορικὴ καὶ ἔγινε δικηγόρος στὴν ἀντιόχεια, ἀλλὰ ἐπιθυμῶν φήμη καὶ κέρδος διδάχθηκε κατόπιν σοφιστικὴ ρητορικὴ στὴ Σμύρνη καὶ σὰν σοφιστὴς ἄρχισε νὰ ἐπιδεικνύη τὴν τέχνη του σὲ γιορτὲς καὶ πανηγύρεις. Περιοδεύει στὴν Μικρὰ Ἀσία, τὴ Μακεδονία καὶ ἀφοῦ ἔμεινε στὴν Ἑλλάδα, ἐπέρασε στὴν Ἰταλία διὰ νὰ καταλήξη στὴ Ρώμη. Ἀφοῦ ἀνεγνώρισε τὴν κενότητα τοῦ νέου ἐπαγγέλματός του παραιτήθηκε ἀπ' αὐτὸ καὶ ἐτράπη πρὸς τὴν φιλοσοφία γοητευμένος ἀπὸ τοὺς Πλατωνικούς.

Ἐπειδὴ ἦτο πτωχὸς περιόδευσε σὰν σοφιστὴς τὴν Γαλατία, διδάσκοντας καὶ ἀπαγγέλοντας, γιὰ νὰ ἀποκτήση πλοῦτο πολύ. Ὕστερα ἀπ' ὅλα αὐτὰ ἐπανῆλθε στὴν Ἀθήνα ὅπου φιλοσοφοῦσε καὶ συνέγραψε τοὺς περιφήμους διαλόγους του.

Ὁ Λουκιανός, ὅπως ἀναφέρεται, ἔγραψε 82 ἔργα ἀπὸ τὰ ὁποῖα πολλὰ θεωροῦνται ψευδεπίγραφα. Τὰ ὡραιότερα ἔργα του εἶναι τὰ διαλογικά. Γενικὰ αἱ Ὑποθέσεις τῶν συγγραφῶν του θέλγουν γιὰ τὴν ποικιλίαν τους. Ὁ Λουκιανὸς μὲ ὀξύτατο βλέμμα διεῖδε τὰ πλημμελήματα τῶν συγχρόνων του, τὴ δεισιδαιμονία, τὸν παρασιτισμό, τὴν προσποίηση τῶν φιλοσόφων, τὴν ἀπειροκαλία τῶν γραμματικῶν, πράγματα ποὺ ἐστιγμάτισε μὲ γελαστοὺς χαριεντισμοὺς καὶ δηκτικὰ σκώμματα.

Δεινὸς ζωγράφος τῶν ἀνθρωπίνων ἀδυναμιῶν, σκώπτει καὶ χλευάζει ὄχι ἁπλῶς γιὰ νὰ κάνη τὸν ἀναγνώστη νὰ γελάση ἀλλὰ γιὰ νὰ διδάξη, ἐπιδεικνύοντας τὴ φω-

τεινὴ διαύγεια καὶ τὸ κάλλος τῆς ἑλληνικῆς διανοίας σὲ σύγκριση μὲ τὴν ἡμιβάρβαρη μωρία τῶν συγχρόνων. Ἀπέθανε στὴν Ἀλεξάνδρεια εἰς ἡλικίαν 80 ἐτῶν.

ΓΝΩΜΙΚΑ ΤΟΥ

— Παιδεία δεῖται καὶ πόνου πολλοῦ καὶ χρόνου μακροῦ καὶ δαπάνης οὐ μικρᾶς. (Ἡ μόρφωσις χρειάζεται πολὺ κόπο καὶ μακρὸ χρόνο καὶ πολλὰ ἔξοδα).

— Εἰ ταχὺς εἰς τὸ φαγεῖν καὶ πρὸς δρόμον ἀμβλὺς ὑπάρχεις, τοῖς ποσὶ σοι τρῶγε, καὶ τρέχε τῷ στόματο. ("Αν εἶσαι γρήγορος στὸ φαΐ καὶ ἀργὸς στὸ δρόμο, τρῶγε μὲ τὰ πόδια σου καὶ τρέχε μὲ τὸ στόμα σου).

— Ἀρρήτων ἐπέων σφραγὶς γλώσση ἐπικείσθω. (Γιὰ τὰ μυστικὰ νὰ βάζης σφραγῖδα στὴ γλῶσσα σου).

ΚΑΔΜΟΣ Γ. ΣΤΕΦΑΝΟΠΟΥΛΟΣ
Δικηγόρος Παρ' Ἀρείῳ Πάγῳ

Χριστὸς Ἀνέστη - Ἀληθῶς Ἀνέστη

Ἡ πλάκα τοῦ τάφου ἀπεκυλίσθη, ὁ Θάνατος ἐνικήθη, τὸ σκοτάδι διελύθη καὶ ὁ Κύριος ἀνεδείχθη αἰώνιος Βασιλεύς. Τὸ γεγονὸς τῆς Ἀναστάσεως τοῦ Κυρίου εἶναι τὸ θεμέλιον τοῦ Χριστιανισμοῦ.

Ποιὸ ἄλλο γεγονὸς εἰς τὸν κόσμον χαιρετίζουν οἱ ἄνθρωποι μὲ περισσότερες ἐκδηλώσεις χαρᾶς καὶ εὐφροσύνης; Ποιό ἄλλο ὄνομα εἰς τὴν ἱστορίαν ὑμνολογεῖται ἐπὶ τόσους αἰῶνας μὲ τόσην λατρείαν, ὅσον τὸ ὄνομα Ἰησοῦς; Κανένα.

Ἡ ἐκκλησία 2.000 χρόνια προσφωνεῖ τοὺς πιστοὺς θριαμβευτικὰ «Χριστὸς Ἀνέστη»... καὶ μυριάδες στόματα ἀπαντοῦν μὲ πίστι καὶ συγκίνησιν «Ἀληθῶς Ἀνέστη».

Κανένα ἄλλο πρᾶγμα στὸν κόσμο δὲν ἔχει φέρει τόση χαρὰ ὅση ἡ Ἀνάστασις τοῦ Κυρίου. Ἀπὸ τὴν περίοδο λοιπὸν αὐτὴν τῆς Ἀναστάσεως ἂς πάρωμε τρία φωτεινὰ συνθήματα. Πρῶτον σύνθημα εἶναι ἡ Χαρά. Ἡ πρώτη λέξις ποὺ εἶπεν ὁ Κύριος στὶς μυροφόρες ἦταν «Χαίρετε». Ἡ ζωὴ τοῦ Χριστιανοῦ εἶναι ζωὴ χαρᾶς γιατὶ ἡ Θρησκεία μας εἶναι Θρησκεία τῆς χαρᾶς.

Δεύτερο σύνθημα ποὺ παίρνουμε ἀπὸ τὴν Ἀνάστασιν τοῦ Χριστοῦ εἶναι τὸ σύνθημα τῆς «Εἰρήνης». Ἐκείνη τὴν πρώτη μέρα ποὺ ὁ Χριστὸς εἶδε τοὺς μαθητάς του, εἶπε «Εἰρήνην τὴν ἐμὴν δίδωμι ὑμῖν». Ὁ Χριστιανὸς ὀφείλει νὰ εἶναι εἰρηνικός, καὶ εἰρηνικὸς εἶναι ὁ πραγματικὸς Χριστιανός. Μπορεῖ νὰ ἔχωμε εἰρήνη ἐξωτερικὴ καὶ ἐσωτερικὰ νὰ ἔχωμε ταραχή. Δὲν ὠφελεῖ αὐτὸ σὲ τίποτα. Πρέπει νὰ ἔχωμε τὴν εἰρήνη τοῦ Θεοῦ.

Τὸ τρίτο σύνθημα εἶναι «ἡ Νίκη» Γιατὶ ἡ Ἀνάστασις τοῦ Κυρίου εἶναι Νίκη καὶ νίκη θριαμβευτικὴ τῆς ζωῆς κατὰ τοῦ θανάτου. Ἡ Ἀνάστασις μᾶς δίνει τὸ μεγαλύτερο κι' ὡραιότερο δίδαγμα. Νὰ νικοῦμε τὶς δυσκολίες μας, νὰ γινώμαστε νικητές. Ὁ ἄνθρωπος πρέπει πρῶτα - πρῶτα νὰ νικήση τὸν ἑαυτόν του. Εἶναι μεγάλο πρόβλημα ἡ νίκη τοῦ ἑαυτοῦ μας, ἡ Νίκη τῶν προβλημάτων μας. Ὁ ἄνθρωπος τότε μόνο κερδίζει τὴν νίκη, ὅταν πιστεύη σ' αὐτήν. Ἀπὸ τὴν ὥρα ποὺ ὁ ἀγωνιστὴς ἔχασε τὴν πίστη στὴν νίκη εἶναι πιὰ ἡττημένος.

Μὲ τὴν Χαρά, λοιπόν, τὴν Εἰρήνη καὶ τὴν Νίκη τὰ τρία φωτεινὰ συνθήματα νὰ προχωροῦμε.

Ἂς ἀφήσωμε τὶς ψυχές μας νὰ λουσθοῦν στὸ φῶς τῆς Ἀναστάσεως, καὶ ἀπὸ τὰ βάθη τοῦ εἶναι μας ἂς φωνάξωμε Χριστὸς Ἀνέστη.

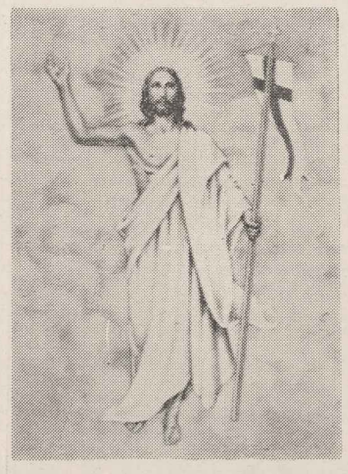

ΜΑΡΙΚΑ ΔΗΜ. ΤΣΑΚΩΝΑ

ΤΟ ΠΑΣΧΑ ΤΩΝ ΧΗΡΩΝ

Οἱ χῆρες τῶν Δικηγόρων γιὰ πρώτη φορὰ πέρασαν πραγματικὸ Πάσχα.

Ὡς τώρα, δὲν ἦταν μόνον ἡ λύπη γιὰ τὸν χαμὸ τοῦ ἀγαπημένου τους συζύγου. Ἦταν καὶ τὸ οἰκονομικὸ ἄγχος ποὺ ἀκολουθοῦσε τὸν θάνατό του, μὲ τὶς συντάξεις πείνης ποὺ τοὺς παρεῖχε τὸ Ταμεῖον Νομικῶν.

Μέχρι τῶν παραμονῶν τοῦ Πάσχα, ποὺ δὲν εἶχαν σταλεῖ ἀκόμη οἱ σχετικὲς ἐπιταγές, ἡ ἀπογοήτευσις εἶχε πλημμυρίσει τὴν ψυχή τους.

Πανάκριβα τὰ εἴδη διατροφῆς. Ἀλματικὴ ἡ αὔξησις τῶν ἐνοικίων. Ἀπειλὴ στερήσεως τῶν πάντων κατὰ τὸ Πάσχα καὶ ἀπειλὴ ἐξώσεως ἀπὸ τὸ σπίτι, τὶς περιέζωναν σὲ κάθε στιγμή.

Καὶ ἐπὶ τέλους τὸ θαῦμα ἔγινε. Οἱ ἐπιταγὲς ἔφθαναν ἡ μία μετὰ τὴν ἄλλη, μὲ τὰ ἀναδρομικά, μὲ τὰ πλασματικά, μὲ τὰ δῶρα τοῦ Πάσχα κυρίας συντάξεως καὶ ἐπικουρικοῦ, μὲ τὴν σύνταξιν ηὐξημένην.

Ἡ Ἀνάστασις τοῦ Κυρίου, τὸ χαρμόσυνον Πάσχα, μπῆκε ἀπὸ τὶς παραμονὲς καὶ στὰ σπίτια τὰ δικά τους.

Ἡ χήρα σύζυγος γιὰ πρώτη φορὰ αἰσθάνθηκε τὸ χέρι τοῦ Ταμείου Νομικῶν νὰ ἁπλώνεται θωπευτικὰ ἐπάνω τους. Γιὰ πρώτη φορὰ εἶδε χειροπιαστὸ τὸ μεγάλο ἔργο τοῦ Συλλόγου τους, ποὺ ἀπὸ χρόνια ἀγωνίζεται γιὰ νὰ αὐξήση τὴν σύνταξί τους.

Ἀπὸ 2.500 ἕως 6.000 ποὺ ἔπαιρναν ἕως τώρα, σήμερα παίρνουν ἀπὸ 5.000 ἕως 10.000, ποὺ ἀνακουφίζουν σημαντικὰ τὰ οἰκονομικά τους.

Ἦταν μιὰ τεραστία προσφορὰ τοῦ «Συλλόγου Συνταξιούχων Δικηγόρων Ἀθηνῶν» καὶ μία ἀκόμη ἐπιτυχία, ἀπὸ ὅσες ἔχει κάμει γιὰ τοὺς συνταξιούχους Δικηγόρους. Προσφορὰ γιὰ τὴν ἐπιτυχία τῆς ὁποίας ἀντιμετώπισε χίλιες δύο ἀντιδράσεις καὶ ἀπὸ συναδέλφους ἀκόμη. Γιατὶ κανεὶς δὲν εἶχε ἀντιληφθῆ τὸ δράμα τῆς μεγάλης πλειοψηφίας τῶν χηρῶν, ποὺ ἀντιμετώπιζε τὴν ζωὴ μὲ συντάξεις πείνης. Ποὺ ἔπρεπε μ' αὐτὲς νὰ πληρώσουν ἐνοίκια, νὰ θρέψουν καὶ νὰ σπουδάσουν παιδιά, καὶ νὰ ζοῦν ἀξιοπρεπῶς, ὅπως ἐπιβάλλεται σὲ σύζυγο δικηγόρου.

— Μ' ἐσώσατε, παιδιά μου, ἔλεγε μιὰ γρηούλα προχθὲς στὰ γραφεῖα τοῦ Συλλόγου. Ἔπαιρνα 2.300 τὸν μῆνα. Πῶς νὰ ζήσω, πῶς νὰ πληρώσω ἐνοίκιο, πῶς νὰ συντηρήσω τὰ παιδιά μου; Ὁ Θεὸς νὰ σᾶς δίνει ὑγεία, νὰ φροντίζετε γιὰ μᾶς τὶς δυστυχισμένες...

Αὐτὰ ἀκούονται καθημερινῶς ἀπὸ τῆς χῆρες στὰ γραφεῖα τοῦ Συλλόγου.

Μεγάλη ἡ προσφορὰ τῆς Κυβερνήσεως εἰς τὸ θέμα αὐτὸ καὶ τοῦ Συλλόγου, ποὺ μὲ ἐπὶ κεφαλῆς τὸν Πρόεδρον κ. Κωνστ. Δεστούνην, ἐπρότεινε καὶ ἐπέμεινε γιὰ τὴν ἀποδοχή του.

ΚΩΣΤΑΣ ΜΕΓΑΘΥΜΟΣ

Μεγάλαι Διευκολύνσεις πρὸς ἀπόκτησιν στέγης

ΔΗΛΩΣΕΙΣ ΤΟΥ κ. ΚΩΝ. ΣΤΕΦΑΝΑΚΗ

(ΣΥΝΕΧΕΙΑ ἐκ τῆς 1ης σελίδος)

ὡσουν ἐφέτος, συγκριτικὰ μὲ τὸ 1977, αὔξησι κατὰ 16,4% σὲ ὅ,τι ὅ,τι ἀφορᾶ τὸν τομέα τῆς κατοικίας καί τῆς ἐπαγγελματικῆς στέγης καί κατὰ 14,% σὲ ὅ,τι ἀφορᾶ τὸν τουρισμό. Εἰδικὰ γιά τίς παραμεθόριες περιοχὲς τὸ ποσοστὸ τῆς αὐξήσεως στὸν τομέα τῆς στεγάσεως θὰ ὑπερβῆ τὸ 20%.

Ἐν συνεχεία ὁ κ. Διοικητὴς ἐτόνισεν ὅτι ἐνῶ τὸ 1977 ἐκαλύφθησαν οἱ ἀνάγκες 21.450 οἰκογενειῶν, τὸ 1978 προβλέπεται ὅτι θὰ καλυφθοῦν 24.800 οἰκογενειῶν καί ὅτι στόχος τῆς Κτηματικῆς δὲν εἶναι ὁ καθαρὰ τραπεζιτικὸς, κι' ἔτσι ἐπιτελεῖ καί εὐρύ κοινωνικὸ ἔργο.

Μέχρι τέλους 1977 εἶχε χορηγήσει συνολικὰ 253.000 δάνεια.

Ἐν συνεχεία ὁ κ. Στεφανάκης εἶπεν, ὅτι δὲν εἶναι μόνο αὐτό. Στόχος της εἶναι καί ἡ βελτίωσι τῆς ποιότητος τῆς κατοικίας, καθὼς καί ἡ ἐνεργὸς συμμετοχὴ της γιά μιὰ φθηνὴ κατοικία. Πρὸς τὸ σκοπὸ αὐτὸ ἔχει δημιουργήσει καί ἀναπτύσσει ταχύτατα τόσο στὸ ἐσωτερικὸ ὅσο καί στὸ ἐξωτερικό, τὸν θεσμὸ τοῦ Στεγαστικοῦ Ταμιευτηρίου. Ὁ καταθέτης τοῦ Στεγαστικοῦ Ταμιευτηρίου, πέραν τοῦ τόκου πού ἀπολαμβάνει (7%) ἔχει καί τὸ δικαίωμα τῆς κατὰ προτεραιότητα λήψεως δανείου, ποὺ φθάνει μέχρι τὸ 1.000.000 δρχ. γιὰ τοὺς καταθέτες ἐσωτερικοῦ καὶ μέχρι 2.000.000 δρχ. γιὰ τὶς καταθέσεις σὲ συνάλλαγμα καὶ μπορεῖ νὰ τὸ χρησιμοποιῆ εἴτε γιὰ ἀγορά, ἐπέκτασι ἢ βελτίωσι κατοικίας εἴτε γιὰ ἀπόκτησι ἐπαγγελματικῆς στέγης.

Οἱ καταθέσεις τοῦ Στεγαστικοῦ Ταμιευτηρίου μποροῦν ἀκόμη νὰ ἀποκτήσουν διαμέρισμα ἢ κατάστημα στὶς πολυκατοικίες ποὺ κτίζει ἡ Τράπεζα σὲ τιμὴ ποὺ εἶναι συγκριτικὰ πολὺ μικρότερη ἀπὸ τὴν ἰσχύουσα στὴν ἀγορά.

Δημιουργεῖ τέλος οἰκισμοὺς καὶ χρηματοδοτεῖ ἔργα διατηρήσεως παραδοσιακῶν κτισμάτων.

ΠΡΟΣΩΠΙΚΑ ΔΑΝΕΙΑ

Ἐκτὸς τῶν ὡς ἄνω στεγαστικῶν δανείων, ὅλες οἱ Τράπεζες χορηγοῦν προσωπικὰ δάνεια, τὰ ὁποῖα φθάνουν, κατόπιν γενομένων περιορισμῶν, μέχρι δρχ. 30.000.

Ταῦτα χορηγοῦνται μόνον εἰς ἐμμίσθους καὶ συνταξιούχους μὲ τόκον 12% σὺν 1% προμήθεια, πλέον ἔξοδα χαρτοσήμων, κλπ., καὶ δίδονται μὲ χρόνον ἐξοφλήσεως 18 μηνῶν, καὶ ἀφοῦ ἐπισυναφθῆ εἰς τὴν αἴτησιν βεβαίωσις ἀποδοχῶν ἢ συντάξεως καὶ ἐγγύησις τρίτου φερεγγύου προσώπου.

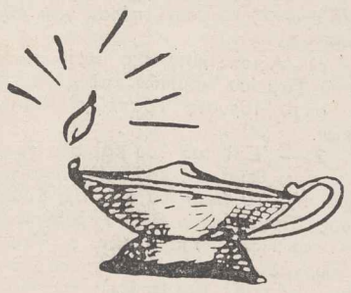

ΣΟΦΑ ΛΟΓΙΑ

— Ἐστὶν ἡγεμὼν καὶ ἄρχων ἁπάντων θεός, εἷς ἀεὶ ἐών, μόνιμος, ἀκίνητος αὐτὸς ἑαυτῷ ὅμοιος ἕτερος ἄλλων. (Ἐπάνω σὲ ὅλα βασιλεύει θεὸς μοναδικὸς πάντοτε σταθερὸς, ποὺ τίποτα δὲν τοῦ μοιάζει).

— Ἐν ὀργῇ μήτε τι λέγει, μήτε πράσσειν. (Πάνω στὴν ὀργή σου οὔτε νὰ λὲς τίποτα οὔτε νὰ κάνης).

— Νομίῳ βοηθεῖν, ἀνομίῳ πολεμεῖν. (Νὰ παρέχης τὴ βοήθειά σου στὸν νόμο καὶ νὰ πολεμᾶς τὴν ἀνομία).

— Μὴ ἐν πολλοῖς ὀλίγα λέγε, ἀλλὰ ἐν ὀλίγοις πολλά. (Μὴ λέγεις διὰ πολλῶν ὀλίγα, ἀλλὰ πολλὰ δι' ὀλίγων).

— Τίς ἀρχὰ πολιτείας ἁπάσης; Νέων τροφά. (Ποία εἶναι ἡ ἀρχὴ ὁλοκλήρου τῆς πολιτείας; Ἡ τροφὴ (μόρφωσις) τῶν νέων).

— Οὐδεὶς ἐλεύθερος, ἑαυτοῦ μὴ κρατῶν (Κανένας δὲν εἶναι ἐλεύθερος, ὅταν δὲν κυριαρχῆ τοῦ ἑαυτοῦ του).

ΚΑΔΜΟΣ Γ. ΣΤΕΦΑΝΟΠΟΥΛΟΣ
ΔΙΚΗΓΟΡΟΣ

ΠΩΛΟΥΝΤΑΙ ἢ ἐνοικιάζονται εἰς τιμὴν εὐκαιρίας δυὸ γραφεῖα ἐπὶ τῆς διασταυρώσεως τῶν ὁδῶν Μενάνδρου 54 (Μέγαρον Θανοπούλου).

Πληροφορίαι: Τηλ. 36.38.592.

Ο ΕΠΙΤΑΦΙΟΣ ΤΟΥ ΙΕΡΟΥ ΝΑΟΥ «ΖΩΟΔΟΧΟΣ ΠΗΓΗ» (Ἀκαδημίας)

Τὴν Μεγάλην Παρασκευὴν ἐγκαινιάσθη εἰς τὸν Ἱερὸν Ναὸν «Ζωοδόχου Πηγῆς» (Ἀκαδημίας), μεγαλοπρεπὴς ξυλόγλυπτος Ἐπιτάφιος, δωρεὰ τοῦ εὐσεβοῦς χριστιανοῦ κ. Ἰωάννου Πιτσίκα, Ἰατροῦ τῆς πόλεώς μας, εἰς μνήμην τῶν γονέων του.

Τῆς περιφορᾶς προηγεῖτο τμῆμα τῆς μουσικῆς τοῦ Δήμου, διὰ τὴν παραχώρησιν τοῦ ὁποίου οἱ ἐνορῖται εὐχαριστοῦν τὸν Δήμαρχον κ. Ι. Παπαθεοδώρου καὶ τοὺς Δημοτικοὺς Συμβούλους.

Ἐκτὸς τῆς ὡς ἄνω δωρεᾶς, ὁ κ. Πιτσίκας ἀντικατέστησε τὴν θύραν πρὸς τὴν αὐλὴν τοῦ αὐτοῦ Ἱεροῦ Ναοῦ.

Ἐπίσης, πάλιν εἰς μνήμην τῶν γονέων του ὁ κ. Πιτσίκας ἐδώρησεν εἰς τὸ Δημόσιον ἀκίνητον ἀξίας δρχ. 70.000.000, διὰ τὴν ἀνέγερσιν σχολικοῦ κτιρίου καὶ δρχ. 5.000.000, διὰ τὴν δημιουργίαν ἀσύλου ἀνιάτων εἰς τὴν Σπάρτην.

Θερμὰ συγχαρητήρια καὶ εὐχαριστίαι πρὸς τὸν κ. Ἰωάν. Πιτσίκαν, διὰ τὰς ἀνθρωπιστικὰς καὶ εὐσεβεῖς χειρονομίας του.

Ὁ Ἐπιτάφιος τῆς «Ζοοδ. Πηγῆς». (Ἀναδημοσίευσις ἀπὸ τὴν «Βραδυνὴν» τῆς 29ης Ἀπριλίου ἐ.ἔ.).

Πρὸ τοῦ Ἐπιταφίου γονυπετὴς ἡ κ. Καίτη Κων. Δεστούνη.

ΠΕΝΘΗ

ΣΩΤΗΡΙΟΣ ΛΑΛΟΥΝΤΑΣ

Τὴν 3ην Ἀπριλίου ἐ.ἔ. ἀπεβίωσεν ὁ Διευθυντὴς τοῦ Ταμείου Ὑγείας Δικηγόρων Ἐπαρχιῶν (Τ.Υ.Δ.Ε.) Σωτήριος Λαλούντας.

Εἰς τὴν κηδείαν του παρέστησαν ὁ Πρόεδρος καὶ τὰ μέλη τοῦ Διοικητικοῦ Συμβουλίου, τὸ προσωπικὸν τοῦ Ταμείου, πολλοὶ συνάδελφοι Ἀθηνῶν καὶ Ἐπαρχιῶν, συγγενεῖς καὶ πλῆθος φίλων τοῦ ἀποβιώσαντος. Κατετέθηκαν πολλοὶ στέφανοι. Ὁ Σύλλογος Συνταξιούχων Δικηγόρων Ἀθηνῶν ἀντὶ στεφάνου διέθεσε δρχ. 2.000, ὑπὲρ τοῦ Τ.Υ.Δ.Ε.

Τὸν νεκρὸν ἀπεχαιρέτησε ὁ πρόεδρος τοῦ Ταμείου κ. Βασίλ. Παπαθέου, μὲ τὰ κάτωθι χαρακτηριστικὰ τοῦ πόνου του λόγια:

Δώδεκα χρόνια ἀσκίαστα κι' ἀμόλυντα ἀπὸ κάθε πίκρα, τὰ φθόνεψε ἡ μοίρα καὶ τὰ σφράγισε μ' ἀνείπωτο πόνο.

Μιὰ συνεργασία μὲ κοινὴ προσπάθεια γιὰ ἕνα ὅμορφο σκοπὸ κι' ἕνας δεσμὸς γεμάτος αἰσθήματα, δεσμὸς δυσκολαπάντητος καταλυθήκανε σήμερα μὲ τὸν πρόωρο χαμό σου ἀγαπημένε μας Σωτήρη.

Ποῦ νὰ βρῶ τὴ δύναμη νὰ φωτίσω μὲ τὸ λόγο μου αὐτὸ ποὺ σοῦ ταιριάζει;

Μὲ τί κουράγιο νὰ μιλήσω γιὰ τὸ σεβασμό σου σὲ μᾶς τοὺς συνεργάτες σου, τὴν ἀγάπη στοὺς συναδέλφους σου, τὴν λαχτάρα γιὰ τὰ παιδιά σου, τὴ στοργὴ γιὰ τὴ γυναῖκα σου, τὴν καλωσύνη σου καὶ τὸν πόνο σου γιὰ τὴν προκοπὴ τοῦ Ταμείου μας, ὡς τὴν ὕστερή σου πνοή;

Πῶς νὰ πῶ καὶ τί νὰ πῶ γιὰ τὰ προτερήματά σου;

Ὁ πόνος ποὺ δὲν εἶναι μόνο δικός μου οὔτε τῶν δικῶν σου, ἀλλὰ ὅλων ποὺ σὲ γνώρισαν ἀπὸ κοντά, εἶναι βαθὺς καὶ μεγάλος, πνίγει τὴν φωνή μου, κάνει ἀδύναμα τὰ λόγια μου, παραμερίζει κάθε φιλοσοφημένη γιὰ τὸ θάνατο σκέψη καὶ δυναμώνει τὴν ἀνθρώπινη ἀδυναμία.

Ἀγαπητέ μας Σωτήρη, ἀντὶ γιὰ στεφάνι ἡ Διοίκησι τοῦ Ταμείου Ὑγείας Δικηγόρων Ἐπαρχιῶν, φέρνει κοντά σου λίγα λουλούδια. Αὐτὰ καθρεφτίζουν τὴν καρδιά σου καὶ τὴν ψυχή σου, τὸ γέλιο Σου, τὴν ἀγνότητά σου.

Ναί, τὰ φέρνω στὸ τέλειο ἄνθρωπο, τὸν καλὸ ἐπιστήμονα, τὸν πολύτιμο Διευθυντὴ τοῦ Ταμείου μας.

Φέρνω ἀκόμη τὴν βεβαίωσι ὅτι θὰ βρισκόμαστε ὅλοι ὁλόψυχα κοντὰ στὴ λατρευτή σου οἰκογένεια καὶ τὴν εἰκόνα σου θὰ τὴν ἔχομε ψηλὰ στὸ γραφεῖο σου γιὰ νὰ θυμίζη σὲ μᾶς καὶ τοὺς μεταγενέστερους τὴν ἀφοσίωσί σου στὸ καθῆκον, τὴν ἀξιότητά σου καὶ ἰδιαίτερα σὲ μᾶς νὰ θυμίζη τὸν ἐξαίρετο φίλο καὶ συνεργάτη.

Ὁ Θεὸς ποὺ ἀτενίζομε τούτη τὴν ὥρα μὲ ὅση πιὸ μποροῦμε εὐλάβεια, ὅπως ἐσὺ σ' ὅλη σου τὴ ζωή, εὐχόμαστε καὶ προσευχόμαστε νὰ κάνη τὴν μνήμη σου παντοτεινή, χαρίζοντας παρηγοριὰ σ' ὅλους τοὺς ἀγαπημένους σου.

Αἰωνία Σου ἡ μνήμη.

Ἡ πληγὴ τῆς γραφειοκρατίας

Εἰς τὸ περιοδικὸν «ΕΠΙΚΑΙΡΑ» τοῦ μηνὸς Μαρτίου, ἐ.ἔ. ἐδημοσιεύθη περικοπὴ συνεντεύξεως τοῦ προέδρου μας κ. Κων. Δεστούνη, πρὸς τὴν συνεργάτιδά των δίδα Βούλτεψη, ἔχουσα ὡς κάτωθι:

«Ἔφθασε στὸν ἁρμόδιο ὑπουργὸ ἀπόφαση γιὰ τὴν αὔξηση τῆς συντάξεώς καὶ ἐκεῖ καθυστέρησε ἐπὶ δίμηνον, ἕως ὅτου τεθῆ ἡ τυπικὴ ὑπογραφὴ τοῦ κ. ὑπουργοῦ», λέει ὁ πρόεδρος τοῦ συλλόγου συνταξιούχων δικηγόρων Ἀθηνῶν κ. Κ. Δεστούνης. «Τὸν μὲν πρῶτον μῆνα διότι, κατὰ τὴν δήλωση τοῦ ὑπαλλήλου «ὁ κ. ὑπουργὸς ὑπογράφει ἅπαξ τοῦ μηνός», τὸν δὲ δεύτερο μῆνα, διότι ὁ ἁρμόδιος ὑπάλληλος «δὲν ἠδυνήθη νὰ δῆ ἐγκαίρως τὸν κ. ὑπουργόν».

Μάλιστα. Ὁ ὑπουργὸς ὑπογράφει «ἅπαξ τοῦ μηνὸς» (εἶναι ἀλήθεια;) καὶ ἐκείνη τὴν συγκεκριμένη φορὰ ὁ ὑπάλληλος δὲν μπόρεσε νὰ τὸν δῆ. Ἀλλὰ τὰ γραφειοκρατικὰ προβλήματα τῶν συνταξιούχων δικηγόρων δὲν σταματοῦν ἐδῶ.

Πρῶτα - πρῶτα ταλαιπωροῦνται ἀπὸ τὸν θεσμὸ τοῦ ἀναλογιστοῦ, ποὺ ἐφευρέθηκε ἀπὸ τὴν χούντα μὲ τὸν σκοπὸ οἱ εὐθύνες τῶν ὑπουργῶν νὰ μετατίθενται σ' αὐτούς. Ἡ ὕπαρξή τους ὄχι μόνο δὲν προσφέρει ἀλλὰ καὶ ἐμποδίζει τὴν σύντομη λύση τῶν προβλημάτων. «Ὅταν ἱδρύθηκε τὸ ἐπικουρικὸ ταμεῖο τῶν δικηγόρων», λέει ὁ κ. Δεστούνης, «ἕνας ἀπὸ τοὺς κορυφαίους ἀναλογιστές μας δήλωσε ὅτι δὲν θὰ εἶχε ζωὴ μεγαλύτερη τῶν 5—8 ἐτῶν. Κλείσαμε ἤδη 17 χρόνια καὶ παίρνουμε ἀπὸ αὐτό, (ὅσοι ἐξέρχονται σήμερον) σύνταξη τεσσάρων χιλιάδων τὸν μῆνα».

Ὅσο γιὰ τὴν Ἐπιτροπὴ Τιμῶν καὶ Εἰσοδημάτων, ὁ κ. Δεστούνης εἶπε ὅτι ἀποτελεῖ ἀδικαιολόγητη πολυτέλεια, ἀφοῦ τὸ μόνο ποὺ κάνει εἶναι ἁπλῶς νὰ περιορίζη ἢ νὰ κλιμακώνη τὰ ποσοστὰ αὐξήσεως ποὺ προτείνουν οἱ ἀσφαλιστικοὶ ὀργανισμοί. «Στὴν Ἐπιτροπὴ Τιμῶν καὶ Εἰσοδημάτων καθυστεροῦν γιὰ πολὺ οἱ αὐξήσεις τῶν συντάξεων, ἐνῶ τὴν δουλειὰ αὐτὴ μποροῦν νὰ τὴν κάνουν τὰ ἁρμόδια ὑπουργεῖα», λέει ὁ συνομιλητής μου. Κι ἔπειτα, γιατί τόσες ὑπογραφὲς ὑπουργῶν καὶ ὑφυπουργῶν;» συνεχίζει. «Οἱ Πρόεδροι τῶν ἀσφαλιστικῶν ὀργανισμῶν καὶ τὰ μέλη τῶν διοικητικῶν τους συμβουλίων εἶναι ἄτομα ἱκανὰ καὶ ἀδιάβλητα. Ἐξ ἄλλου, ὅταν ἡ κυβέρνηση ἀκολουθῆ ὡρισμένη οἰκονομικὴ ἢ ἀσφαλιστικὴ γραμμή, ὑποτίθεται ὅτι ὅλα τὰ μέλη της εἶναι ἐνήμερα καὶ τὴν ἐφαρμόζουν, ὁ καθένας στὸν κύκλο τῶν ἁρμοδιοτήτων του».

ΚΡΙΤΙΚΗ ΒΙΒΛΙΟΥ

«Ἡ ἐκ τοῦ Νόμου Διατροφὴ καὶ τὰ Ταύτης Δικαιούμενα καὶ Ὑπόχρεα Πρόσωπα»

(ΠΑΝΑΓΙΩΤΟΥ Ι. ΠΑΠΑΝΙΚΟΛΑΟΥ, Δικηγόρου)

Σὲ ἐπιμελημένη ἐκτύπωσι ἐννέα συμπεπυκνωμένων ἀπὸ ὕλη τυπογραφικῶν κυκλοφόρησε ἡ κατατοπιστικὴ νομικὴ μελέτη τοῦ γνωστοῦ, ἐν ἐνεργείᾳ δικηγόρου κ. Παναγιώτη Παπανικολάου, μὲ τίτλο «Ἡ ἐκ τοῦ Νόμου διατροφὴ καὶ τὰ ταύτης Δικαιούμενα καὶ ὑπόχρεα πρόσωπα». Σὲ γλώσσα ἀπολαυστικὰ καθαρεύουσα, μὲ ξεκάθαρη σαφήνεια, ὁ συγγραφεύς, ἁπλώνει τὴ σύνθεσι τῆς ἐμπειρίας καὶ τῶν νομικῶν νοημάτων, προβάλλοντας μὲ φυσιολογικὴ παράθεσι ὁλοκληρωμένο τὸ ἀντικείμενο τοῦ πονήματός του, χωρὶς νὰ ἀφήνει τὸν ἀναγνώστη σὲ κενὰ ἀπὸ ἐρωτηματικὰ στὸ θέμα ποὺ πραγματεύεται.

Ἡ ἐπὶ 43 χρόνια πεῖρα, τοῦ κ. Π. Παπανικολάου, ἀπ' τὴν διακονία τῆς θέμιδος, πλαισιωμένη μὲ πλοῦτον σχετικῶν καὶ εὐρυτέρων γνώσεων, διαθίζει τὴν ὅλη ἀπόδοσι τοῦ

ΤΟ ΝΟΜΟΣΧΕΔΙΟΝ ΚΑΤΑ ΤΗΣ ΤΡΟΜΟΚΡΑΤΙΑΣ

Ἡ Συγκέντρωσις τῆς 17 Ἀπριλίου 1978

Ο ΛΟΓΟΣ ΤΟΥ κ. ΑΝΕΣΤΗ ΠΑΠΑΣΤΕΦΑΝΟΥ

Τὸ Διοικητικὸν Συμβούλιον τοῦ Δικηγορικοῦ Συλλόγου Ἀθηνῶν, ἐζήτησε κατά πλειοψηφίαν μὲ διαφοράν 2 ψήφων νὰ ἀποσυρθῆ τὸ νομοσχέδιον κατά τῆς τρομοκρατίας, ἐν ἀντιθέσει πρὸς τὴν γνώμην τῶν μελῶν τῆς μειοψηφίας, οἱ ὁποῖοι ἐτάχθησαν κατ' ἀρχὴν ὑπὲρ τοῦ νομοσχεδίου.

Τίς ἀπόψεις αὐτὲς τῆς μειοψηφίας ἐξέθεσε στὴν συγκέντρωση τῶν μελῶν τοῦ Δ.Σ.Α. πού ἔγινε στὸ «Ἀκροπόλ» στίς 17 Ἀπριλίου 1978 ὁ κ. Ἀ. Παπαστεφάνου, πού εἶπε μεταξὺ ἄλλων καί τά ἑξῆς:

Τὰ τελευταῖα χρόνια ἐμφανίσθηκαν σὲ μερικὲς χῶρες τῆς Εὐρώπης ὡρισμένες πράξεις ὡμῆς βίας πού ἐξελίχθηκαν σὰν ὠργανωμένη τρομοκρατία. Οἱ πράξεις αὐτὲς πού ἐκδηλώθηκαν πιὸ ἔντονα κυρίως στίς χῶρες ἐκεῖνες τῆς Εὐρώπης πού ἔζησαν ὑπὸ δικτατορικά καθεστῶτα ὅπως στὴν Ἱσπανία, Ἰταλία, Γερμανία, ἀνάγκασαν τίς Κυβερνήσεις τῶν χωρῶν αὐτῶν, ὑπὸ τὴν πίεση τῆς ἀνάγκης, νὰ ψηφίσουν εἰδικὲς ποινικὲς διατάξεις μὲ σκοπὸ τὴν πρόληψη καί τὴν καταστολὴ τῆς τρομοκρατίας. Αὐτὸ ἔγινε γιατί ἐπιδίωξη τῶν τρομοκρατικῶν ὁμάδων εἶναι ὁ ἐκφοβισμὸς τῶν πολιτῶν καί ἡ ἀποδυνάμωση τῆς κρατικῆς ἐξουσίας, πού τελικά ὑπάρχει κίνδυνος νὰ καταλήξη σὲ καταρράκωση τῶν δημοκρατικῶν θεσμῶν καί πτώση τῆς Δημοκρατίας.

Γι' αὐτὸ καί τά κράτη τοῦ Συμβουλίου τῆς Εὐρώπης ἀπεφάσισαν, χάριν τῆς ἑνότητος μεταξύ των, νὰ λάβουν ἀποτελεσματικά μέτρα ὥστε οἱ δράστες τέτοιων ἐγκλημάτων νὰ μή διαφεύγουν τὴν δίωξη καί τιμωρία. Γιά μέτρα αὐτά ὑλοποιήθηκαν μὲ τὴν ὑπογραφὴ τῆς διεθνοῦς συμβάσεως περί καταστολῆς τῆς τρομοκρατίας. Εἶναι δὲ ἐνδεικτικὸ ὅτι τὰ δύο ἀπὸ τὰ ὀλιγώτερο πληγέντα ἀπὸ τὴν τρομοκρατία κράτη ἡ Σουηδία καί ἡ Αὐστρία ἐκύρωσαν πρῶτα τὴν σύμβαση αὐτή, χωρίς νὰ ἀναμένουν νά πληγοῦν πρῶτα ἀπό τίς τομοκρατικὲς ὁμάδες καί μετά νὰ λάβουν τά μέτρα τους.

Στὴν Ἑλλάδα ἐμφανίσθηκαν ἤδη τά πρῶτα κρούσματα τῆς τρομοκρατίας. Εὐτυχῶς δὲν εἶναι πολλά. Αὐτὸ ὅμως δὲν σημαίνει ὅτι δὲν εἶναι δικαίωμα τῆς ἑκάστοτε κυβερνήσεως, ἡ ὁποία καί μόνη ἔχει τὴν εὐθύνη γιά τὴν προστασία τῆς ἐννόμου τάξεως, νὰ λάβη τά μέτρα πού αὐτὴ θεωρεῖ ἀναγκαῖα, μέσα στά πλαίσια τοῦ κοινοβουλευτικοῦ μας καθεστῶτος, γιά νά περιφρουρήση καί θωρακίση τὴν Δημοκρατία. Μὲ τὴν σκέψη αὐτὴ οἱ 11 ἀπὸ τούς 24 συμβούλους τοῦ Δ.Σ.Α. ἐτάχθηκαν κατ' ἀρχὴν ὑπὲρ τοῦ νομοσχεδίου περί τρομοκρατίας. Ὅπως πρωτοεμφανίσθηκε τὸ νομοσχέδιο αὐτὸ εἶχε ἀνάγκη ὡρισμένων διορθώσεων.

Αἱ διατάξεις π.χ. περί τιμωρίας τῆς ἀποπείρας μὲ τὴν ποινὴ τοῦ τετελεσμένου, αἱ διατάξεις τοῦ ἄρθρου 2 περί ὑποχρεώσεως ἀνακοινώσεως εἰς τὴν ἀρχὴν καί αἱ περί ἐχεμυθείας, ὅπως καί ἡ ἀρχικὴ διατύπωση τοῦ ἄρθρου 5 τοῦ νομοσχεδίου, εἶχε πραγματικὴ ἀνάγκη τροποποιήσεως.

Καί ἤδη οἱ διατάξεις αὐτὲς ἐτροποποιήθηκαν καί ἐνδεχομένως μὲ τὴν συζήτηση πού συνεχίζεται ἀκόμη, στὴν Βουλή, νὰ γίνη καί περαιτέρω διαμόρφωσις τοῦ ἄρθρου 5.

Μὲ τὴν διαμόρφωση αὐτὴ πού ἔγινε στὸ νομοσχέδιο καί τὴν τροποποίηση τῶν ἐπιμάχων διατάξεων, πιστεύουμε ὅτι τὸ νομοσχέδιο ἀντέχει πλέον καί στὴν πιὸ αὐστηρὴ ἐπιστημονικὴ κριτική. Εἶμαι δὲ βέβαιος ὅτι ἐὰν τὸ νομοσχέδιο, ὡς ἔχει τώρα διαμορφωθῆ, ἐτίθετο ὑπ' ὄψιν τῶν καθηγητῶν πού συμμετεῖχαν στὴν ἐπιτροπὴ συντάγματος, αὐτοί θά ἦραν τίς ἀντιρρήσεις πού διετύπωσαν κατ' αὐτοῦ.

Γιατὶ α) Ἡ θέσπισις ἁπλῶς αὐστηροτέρων ποινῶν δὲν ἀποτελεῖ παράβαση τοῦ ἄρθρου 2 τοῦ Συντάγματος. Ἀπεναντίας ἡ συνταγματικὴ αὐτὴ διάταξις πού ὑποχρεώνει τὴν πολιτεία νὰ προστατέψη τὴν «ἀξία τοῦ ἀνθρώπου», εἶναι ἐκείνη πού ἐπιβάλλει τὴν λῆψιν μέτρων κατά τῶν τρομοκρατικῶν ὁμάδων, οἱ ὁποῖες μὲ ἀπαγωγὲς, ἐκβιασμούς καί φόνους τῶν συνανθρώπων τους ἐπιδιώκουν τὴν τρομοκράτηση τῶν πολιτῶν καί τὴν ἐκμηδένιση τῆς ἀνθρώπινης ἀξίας.

β) Δὲν εἶναι κατ' ἀνάγκην ἀντιεπιστημονικὸ ἕνα ξεχωριστὸ νομοθέτημα πού ἐπιδιώκει τὴν ἀντιμετώπιση μιᾶς νέας μορφῆς ἐγκλήματος μὲ αὐστηρότερη τιμωρία ὡρισμένων πράξεων πού προβλέπονται καί τιμωροῦνται ἀπὸ τὸν ποινικὸ κώδικα. Οἱ νομοθετικοὶ κανόνες γενικά, ἰδιαίτερα δὲ οἱ ποινικοί, δὲν εἶναι στατικοί. Ἐξελίσσονται καί διαμορφώνονται παντοῦ καί πάντοτε ἀνάλογα μὲ τίς παρουσιαζόμενες συνθῆκες καί ἀλλαγές. Ἡ ἐμφάνιση τῆς τρομοκρατίας σήμερα, σὰν μιᾶς καινούργιας μορφῆς ἐγκλήματος, δικαιολογεῖ τὴν ὕπαρξη ξεχωριστοῦ νομοθετήματος πού νὰ ἐξυπηρετεῖ νομοτεχνικά τὴν καταστολὴ καί τὴν πρόληψη τοῦ ἐγκλήματος αὐτοῦ.

γ) Ὅπως διαμορφώθηκε τὸ ἄρθρο 5 τοῦ νομοσχεδίου δὲν ἔχει καμμιά σχέση μὲ τὸν καταργηθέντα νόμο 509. Ἐκεῖνος ἐτιμωροῦσε τίς ἰδέες, τό ἄρθρο 5 ὅπως διαμορφώθηκε τιμωρεῖ μόνον τὴν πράξη.

Ἡ Ἔκθεσις τοῦ Διοικητοῦ τῆς Τραπέζης Ἑλλάδος - Καθηγητοῦ κ. Ξ. Ζολώτα

Τὴν 20ὴν Ἀπριλίου ἐ.ἔ. συνῆλθεν ἡ ἐτησία γενικὴ συνέλευσις τῶν μετόχων τῆς Τραπέζης τῆς Ἑλλάδος, καθ' ἣν ὁ Διοικητὴς αὐτῆς κ. Ξενοφ. Ζολώτας ἐξέθεσε τὴν οἰκονομικὴν κατάστασιν τῆς χώρας.

Μεταξὺ τῶν ἄλλων ὁ κ. Ζολώτας ἐτόνισεν ὅτι εἶναι ἰδιαιτέρως ἀνήσυχος διὰ τὸν πληθωρισμὸν καί τὴν ἐμφάνισιν ὡρισμένων ἀρνητικῶν ἐκδηλώσεων στὴν συμπεριφορὰν τοῦ κοινοῦ, ὅπως ἡ ὑπερκατανάλωσις καὶ ἡ σπατάλη (εἰς τὰς Ἀθήνας ὑπάρχουν 5.000 ταβέρνες), χιλιάδες μπουτὶκ καὶ καταστήματα εἰδῶν πολυτελείας, ἕνα αὐτοκίνητο ἀπὸ ἕνδεκα κατοίκους δι' ὅλην τὴν Ἑλλάδα, ἐνῶ ἡ τιμὴ τῶν αὐτοκινήτων ἐντὸς ἑνὸς χρόνου αὐξήθηκε κατὰ 27%.

Μία ἐπιδημία ἐπιδοτήσεων, ἐπιχορηγήσεων καί ἀποζημιώσεων, ὅλαι αἱ τάξεις, ὅλοι οἱ ὀργανισμοί καί ἐπιχειρήσεις, πιέζουν τὴν Κυβέρνησιν διά ἐπιδοτήσεις.

Συγκεκριμένως προέτεινε: 1) Νὰ περιορισθοῦν τά δημοσιονομικά ἐλλείμματα καί νά ἐπαναρχίση ἡ ἔκδοσις κρατικῶν ὁμολογιακῶν δανείων.

2) Νὰ συγκρατηθοῦν αἱ πιστώσεις εἰς τὸν ἰδιωτικὸν τομέα εἰς χαμηλότερα ἐπίπεδα.

3) Νὰ ἐπιβραδυνθῆ ὁ ρυθμὸς τῆς αὐξήσεως τῶν χρηματικῶν μισθῶν καί ἡμερομισθίων καί νά γίνη περισσότερον ἀποτελεσματικὸς ὁ ἔλεγχος τῶν τιμῶν καί τῶν κερδῶν,

καί 4) Νὰ τελοῦν ὑπὸ ἔλεγχον οἱ οἰκοδομές.

ΤΑ ΘΕΜΑΤΑ ΤΩΝ ΟΙΚΟΔΟΜΙΚΩΝ ΣΥΝΕΤΑΙΡΙΣΜΩΝ

Τί μᾶς εἶπεν ὁ Γενικὸς Γραμματεὺς τοῦ Ὑπουργείου Γεωργίας κ. Ζήσης Φούφας

Μεταξὺ τῶν θεμάτων ποὺ ἀντιμετωπίζει ἡ Κυβέρνησις εἶναι καὶ τὸ μέγα θέμα τῶν Οἰκοδομικῶν Συνεταιρισμῶν.

Αἱ τελευταῖαι πληροφορίαι ἀναφέρουν ὅτι τὸ θέμα τοῦτο πρόκειται νὰ ἀντιμετωπισθῆ ριζικῶς διὰ νομοσχεδίου, τὸ ὁποῖον καταρτίζεται ἤδη εἰς τὸ Ὑπουργεῖον Γεωργίας καὶ τὸ ὁποῖον ἐλπίζεται ὅτι θὰ ἔχη ὁλοκληρωθῆ ἐντὸς ὀλίγων μηνῶν.

Ἐπὶ τοῦ θέματος ἐζητήσαμεν πληροφορίας ἀπὸ τὸν Γενικὸν Γραμματέα τοῦ Ὑπουργείου Γεωργίας κ. Ζήσην Φούφαν, ὅστις μᾶς ἐβεβαίωσεν ὅτι πράγματι συντάσσεται εἰς τὸ Ὑπουργεῖον Γεωργίας τοιοῦτον νομοσχέδιον, διὰ τοῦ ὁποίου θὰ λυθῆ ὁριστικῶς καὶ ριζικῶς τὸ πρόβλημα τῶν Οἰκοδομικῶν Συνεταιρισμῶν, ὅτι αἱ ἐργασίαι προχωροῦν μὲ γοργὸν ρυθμὸν καὶ ὅτι λίαν συντόμως ἡ Κυβέρνησις θὰ εὑρεθῆ εἰς τὴν εὐχάριστον θέσιν νὰ τὸ ἀναγγείλη καὶ νὰ τὸ προωθήση πρὸς ψήφισιν εἰς τὴν Βουλήν.

Ἐτερματίσθη ἡ Γραφειοκρατία εἰς τὸ Ὑπουργεῖον Οἰκονομικῶν

ΕΜΠΝΕΥΣΜΕΝΗ ΕΙΣΗΓΗΣΙΣ ΚΑΙ ΕΠΙΤΥΧΙΑ ΤΟΥ ΥΦΥΠΟΥΡΓΟΥ κ. ΚΩΝ)ΝΟΥ ΠΑΠΑΡΡΗΓΟΠΟΥΛΟΥ

Ἐτερματίσθη εἰς τὰ Δημόσια Ταμεῖα ἡ ταλαιπωρία τοῦ Κοινοῦ μὲ τά τριπλότυπα. Ἕνα παράβολο, κομψὸ καί εὔχρηστο, τυπωμένο ἀκριβῶς ὅπως ἕνα λαχεῖο, ἀντικατέστησεν ἀπὸ 1ης Μαΐου τὸ παληὸ σύστημα εἰσπράξεως καί ἀπαλλάσσει ὑπαλλήλους καί συναλλασσομένους ἀπὸ τὴν ἔκδοση ἑνὸς περίπου ἑκατομμυρίου τριπλοτύπων τὸ χρόνο.

Ὅπως ἀνακοίνωσε ὁ Ὑφυπουργὸς Οἰκονομικῶν κ. Κων. Παπαρρηγόπουλος, ὁ νέος θεσμὸς ἀναφέρεται σὲ πρώτη φάση σὲ ἔσοδα τοῦ κρατικοῦ προϋπολογισμοῦ καί ἁπλοποιεῖ σαράντα περίπου διαφορετικά εἴδη παραβόλων, τά ὁποῖα πλέον θά εἰσπράττωνται μὲ τὸ εἰδικὸ αὐτὸ ἔντυπο. Τὴν σχετικὴ ἀπόφαση ὑπέγραψε ὁ Ὑπουργὸς Οἰκονομικῶν κ. Ι. Μπούτος.

Ὁ κ. Παπαρρηγόπουλος πρόσθεσε ὅτι, διὰ τὴν καλυτέραν ἐφαρμογὴν τῆς ἁπλουστεύσεως τῆς ἐκτεταμένης καί πολύπλοκης διαδικασίας εἰσπράξεως καί ἐπιστροφῆς, καταργοῦνται οἱ δέκα σχετικοί κωδικοί ἀριθμοί ἐσόδων μὲ τά παράβολα καί ἀντί γι' αὐτούς θά ὑπάρχει πλέον μόνο ἕνας' γιά τὴν ἐξυπηρέτηση τῶν Δημοσίων Ταμείων.

Ἀπὸ τὰ εὐεργετικά ἀποτελέσματα τῆς τροποποιήσεως τοῦ συστήματος, ὁ κ. Ὑφυπουργὸς ἀνέφερε τὴν ἀποσυμφόρηση τοῦ συνωστισμοῦ τῶν πολιτῶν στὰ Ταμεῖα, τὴν ἐξυπηρέτηση — ἀστραπή, τὴν ἁπλούστευση τῆς ἐσωτερικῆς ἐργασίας τῶν ὑπηρεσιῶν καί τὴν ἀπαλλαγὴ τους ἀπὸ πλῆθος καταχωρήσεων, ἀτομικῶν τετραπλοτύπων φύλλων ἐκπτώσεως καί ὅλες τίς γνωστὲς διαδικασίες, πού ταλαιπωροῦσαν τὸ προσωπικὸ καί τὸ Κοινό. Κατά τούς ὑπολογισμούς τῆς ὁμάδος ποὺ ἀσχολήθηκε μὲ τίς ἁπλουστεύσεις τῶν διαδικασιῶν, κερδίθηκαν περισσότερες ἀπὸ 75.000 ὧρες τὸ χρόνο, χωρίς τὸν πολλαπλασιασμὸ τους μὲ τὸν χρόνο ἀναμονῆς στίς οὐρές.

Ἐντυπωσιακὸ εἶναι τὸ κέρδος χρόνου πού ἐπετεύχθη μὲ τὸ παράβολο «λαχεῖο» καί στὸ Ἐλεγκτικὸ Συνέδριο, ὅπου ἔπρεπε νὰ ἐλέγχωνται ἕνα περίπου ἑκατομμύριο τριπλότυπα τὸ χρόνο.

Ὁ κ. Ὑφυπουργὸς παρουσίασε τὸ νέο ἔντυπο παράβολο στούς δημοσιογράφους σὲ ὅλες τίς κλάσεις του (5, 10, 20, 30, 40, 50, 100, 200 καί 500) ὥστε ὁ πολίτης νὰ προμηθεύεται ὅποιο ἔντυπο καί γιά τὸ ποσὸ πού θέλει.

Ὅπως εἶναι γραμμογραφημένο, μὲ τρόπο ἁπλό, συμπληρώνεται ἀπὸ ὅλους μὲ μεγάλη εὐχέρεια.

Μελετᾶται ἡ ἐπέκταση τοῦ θεσμοῦ στά πάσης φύσεως δικαιώματα δικαστικά καί λοιπά τέλη, γιά τὴν εὐκολία τῶν ὑπηρεσιῶν καί τῶν φορολογουμένων.

ΑΙ ΣΥΝΤΑΞΕΙΣ ΤΩΝ ΔΗΜΟΣΙΩΝ ΥΠΑΛΛΗΛΩΝ

Μία ἀκόμη ἐπιτυχία τοῦ κ. Κ. Παπαρρηγοπούλου

Σχετικῶς μὲ τάς συντάξεις ὁ Ὑφυπουργὸς Οἰκονομικῶν κ. Κ. Παπαρρηγόπουλος ἀνεκοίνωσεν ὅτι συνεχίζονται οἱ προσπάθειες γιά τὴν καλύτερη ἐξυπηρέτηση τῶν συνταξιούχων τοῦ Δημοσίου: Ἀναδιοργανώθηκε τὸ Γραφεῖο Πρωτοκόλλου τῆς Ὑπηρεσίας Συντάξεων τοῦ Γενικοῦ Λογιστηρίου τοῦ Κράτους, πού δέχεται ὅλες τίς ἐργάσιμες ἡμέρες καί ὧρες, στὴν ὁδὸ Κάνιγγος 29. Ἐκεῖ μὲ πληροφοριακὸ ἔντυπο, καί ἔντυπες αἰτήσεις, ἐξυπηρετεῖται τὸ κοινό, χωρίς καθυστέρηση καί μεσολαβητὲς καί αἱ συντάξεις ἐκδίδονται τώρα ἐντός 15 ἡμερῶν ἀπὸ τῆς συμπληρώσεως τοῦ φακέλλου, ἀντί 6 μηνῶν καί πλέον πού ἐξεδίδοντο μέχρι σήμερον.

Παράλληλα, τά μέτρα τῆς ἁπλουστεύσεως τῆς διαδικασίας κανονισμοῦ τῶν συντάξεων στὸν πρῶτο μῆνα τῆς ἐφαρμογῆς τους εἶχαν τὸ ἀναμενόμενο ἀποτέλεσμα: Ἀπὸ τίς ὑπερεξακόσιες αἰτήσεις, πού ὑποβλήθηκαν τὸν Μάρτιο, μόνο τὸ 10% δὲν διεκπεραιώθηκε ἐντὸς 15θημέρου. Κι' αὐτό, γιατί οἱ ἴδιοι οἱ ἐνδιαφερόμενοι παρέλειψαν νὰ συνυποβάλλουν δικαιολογητικά.

ΣΥΝΤΑΞΙΟΥΧΟΙ ΔΙΚΗΓΟΡΟΙ

Ἡ προθεσμία ἀναγνωρίσεως τῶν πλασματικῶν ἐτῶν τοῦ Νόμ. 730)1977 λήγει τὴν 31ην τρέχοντος.

Οἱ ἀδυνατοῦντες νὰ καταβάλουν τὸ ποσὸν τῆς ἐξαγορᾶς διὰ νὰ μὴ χάσουν τὸ δικαίωμα τοῦτο δύνανται νὰ ὑποβάλουν τὴν αἴτησιν περὶ ἀναγνωρίσεως, ἐντὸς τῆς ὡς ἄνω προθεσμίας, μὲ ἐπιφύλαξιν νὰ καταβάλουν ἀργότερον τὸ ποσὸν τῆς ἐξαγορᾶς. Ἡ αὔξησις τῆς συντάξεως θὰ ἀρχίση ἀπὸ τῆς καταβολῆς ὁλοκλήρου τοῦ ποσοῦ τῆς ἐξαγορᾶς.

ΑΝΑΣΥΓΚΡΟΤΗΣΙΣ ΚΑΙ ΑΝΑΜΟΡΦΩΣΙΣ ΤΩΝ ΑΣΦΑΛΙΣΤΙΚΩΝ ΤΑΜΕΙΩΝ

ΕΞΑΙΡΕΤΙΚΗ ΔΡΑΣΤΗΡΙΟΤΗΣ ΤΟΥ κ. ΓΕΡΑΣ. ΑΠΟΣΤΟΛΑΤΟΥ

Ὁ ἁρμόδιος ὑφυπουργὸς Κοινωνικῶν Ὑπηρεσιῶν κ. Γερ. Ἀποστολᾶτος συνεχίζει τὴν μελέτην διὰ τὴν ἀνασυγκρότησιν καὶ ἀναμόρφωσιν τῶν ἀσφαλιστικῶν Ταμείων ποὺ παρουσιάζουν χρόνιες διοικητικὲς καὶ οἰκονομικὲς ἀδυναμίες καὶ στασιμότητα στὶς συντάξεις καὶ τὶς παροχές.

Παράλληλα ὁ κ. Ἀποστολᾶτος προωθεῖ μέτρα γιὰ τὴν κωδικοποίηση καὶ ἐναρμόνιση τῆς ἀσφαλιστικῆς νομοθεσίας ποὺ διέπει τὰ διάφορα Ταμεῖα, τὴν ἁπλούστευση τῶν διαδικασιῶν χορηγήσεως συντάξεων, μὲ τὸν περιορισμὸ τῆς γραφειοκρατίας, τὴν μηχανογράφηση, τὸν ἐκσυγχρονισμὸ καὶ ἐν γένει τὴ βελτίωση διοικήσεως, διαχειρίσεως καὶ λειτουργίας τῶν ἀσφαλιστικῶν ὀργανισμῶν.

ΔΙΚΗΓΟΡΟΙ ΕΝ ΕΝΕΡΓΕΙΑ

ΕΠΩΦΕΛΗΘΕΙΤΕ τοῦ δικαιώματος νὰ ἀναγνωρίσετε πέντε (5) ἐτῶν πλασματικὴν ὑπηρεσίαν, Νόμ. 730)1977.

Διευκολύνει τοὺς παλαιοὺς διὰ τὴν ἔξοδόν των καὶ ἐξασφαλίζει τοὺς νέους ἀπὸ μελλοντικὴν τυχὸν ἀναπροσαρμογήν.

ΤΟ ΤΑΜΕΙΟΝ ΝΟΜΙΚΩΝ

Διὰ τὰ θέματα τοῦ Ταμείου Νομικῶν ὁ κ. Ἀποστολᾶτος συνεκάλεσε τὴν ὁμάδα ἐργασίας τοῦ Ὑπουργείου, τὴν 30ὴν Μαρτίου, εἰς κοινὴν σύσκεψιν. Περὶ αὐτῆς γράφομεν εἰς τὴν παραπλεύρως στήλην.

ΑΙ ΧΟΡΗΓΟΥΜΕΝΑΙ ΣΥΝΤΑΞΕΙΣ ΕΙΣ ΤΟΥΣ ΣΥΝΤΑΞΙΟΥΧΟΥΣ ΔΙΚΗΓΟΡΟΥΣ

Ἀπὸ 1ης Μαΐου ἐ.ἔ. αἱ χορηγούμεναι εἰς τοὺς συνταξιούχους Δικηγόρους συντάξεις ἀνέρχονται εἰς τὰ κάτωθι ποσὰ μηνιαίως:

ΚΥΡΙΑ ΣΥΝΤΑΞΙΣ: Δι' ἕκαστον συντάξιμον ἔτος (1/50) δρχ. 309.

ΕΠΙΚΟΥΡΙΚΟΝ: Δι' ἕκαστον ἔτος πραγματικῆς ὑπηρεσίας δρχ. 112,50.

Ἀπὸ τοῦ 31ου μέχρι καὶ τοῦ 40ου τῆς κυρίας συντάξεως τὰ ἔτη (πραγματικὰ καὶ πλασματικὰ) ὑπολογίζονται εἰς διπλοῦν. Π.χ. 35 ἔτη πραγματικῆς ὑπηρεσίας καὶ 5 πλασματικῆς μᾶς κάνουν (35+5 = 40 + 10 = 50) 50/50.

Εἰς τὴν κυρίαν σύνταξιν δὲν ὑπάρχει ἀνώτατον ὅριον συντάξεως καὶ συνεπῶς ὁ ἔχων 40 ἐτῶν πραγματικὴν ὑπηρεσίαν καὶ ἀναγνωρίσει 5 πλασματικά, ἔχει 55/50, καὶ ὁ ἔχων 50 ἐτῶν ὑπηρεσίαν καὶ ἀναγνωρίσει 5 πλασματικὰ ἔχει 65/50 κ.ο.κ.

Ἀντιθέτως εἰς τὸ Ἐπικουρικὸν τὸ ἀνώτατον ὅριον τῆς συντάξεως εἶναι 40 ἔτη.

ΤΑ ΘΕΜΑΤΑ ΤΟΥ ΤΑΜΕΙΟΥ ΝΟΜΙΚΩΝ

ΣΥΣΚΕΨΙΣ ΕΙΣ ΤΟ ΥΠΟΥΡΓΕΙΟΝ ΚΟΙΝ. ΥΠΗΡΕΣΙΩΝ

ΑΙ ΑΠΟΨΕΙΣ ΤΟΥ ΥΦΥΠΟΥΡΓΟΥ κ. ΓΕΡΑΣ. ΑΠΟΣΤΟΛΑΤΟΥ

Τὴν 30 Μαρτίου συνῆλθεν εἰς τὸ Ὑπουργεῖον Κοινωνικῶν Ὑπηρεσιῶν ἡ ὁμὰς ἐργασίας, ὑπὸ τὴν προεδρίαν τοῦ Ὑφυπουργοῦ κ. Γερ. Ἀποστολάτου εἰς κοινὴν σύσκεψιν μετὰ τοῦ Προέδρου τοῦ Ταμείου Νομικῶν κ. Θάνου Παπαθεοδωροπούλου καὶ τῶν ὑπηρεσιακῶν παραγόντων τοῦ Ὑπουργείου καὶ τοῦ Ταμείου, πρὸς ἐξέτασιν τῶν θεμάτων τοῦ Ταμείου Νομικῶν.

Κατ' αὐτὴν ἐξητάσθη ὁ ἐσωτερικὸς ὀργανισμὸς τοῦ Ταμείου, ἡ ἀξιοποίησις τῆς περιουσίας τοῦ Ταμείου, ἡ ἀναπροσαρμογὴ τῶν συντάξεων καὶ ἄλλα θέματα τοῦ Ταμείου.

Μετὰ τὴν σύσκεψιν, ἡ ὁποία λίαν συντόμως θὰ ἐπαναληφθῆ καὶ τῶν κατ' ἀρχὴν ληφθεισῶν ἀποφάσεων, ὁ Σύλλογος Συνταξιούχων Δικηγόρων Ἀθηνῶν ἀπέστειλε τὸ κάτωθι ἀπὸ 5 Ἀπριλίου ἐ.ἔ. ἔγγραφον πρὸς τὸ Ταμεῖον Νομικῶν:

Π ρ ὸ ς
Τὸ Ταμεῖον Νομικῶν
Ε Ν Τ Α Υ Θ Α

Ἔχομεν τὴν τιμὴν νὰ γνωρίσωμεν Ὑμῖν τὰ κάτωθι:

1.— Κατόπιν προτάσεως τοῦ Προέδρου τοῦ ἡμετέρου Συλλόγου, ἡ Γενικὴ Συνέλευσις κατὰ τὴν συνεδρίασίν της τῆς 26ης Μαρτίου ἐ.ἔ. ἐνέκρινε τὰ κάτωθι θέματα, ὡς ἐπιδιώξεις τοῦ Συλλόγου κατὰ τὸ τρέχον ἔτος 1978, ὅσον ἀφορᾶ τὸ Ταμεῖον Νομικῶν:

α) Νομοθετικὴ ρύθμισις τῶν συντάξεων, ὥστε νὰ αὐξάνωνται αὐτομάτως εἰς τὸ ὕψος τῆς συντάξεως τοῦ Ἐφέτου ἐπὶ τοῦ βασικοῦ του μισθοῦ.

β) Ἀναγνώρισις πλασματικῆς ὑπηρεσίας, δι' ἐξαγορᾶς, τριῶν ἐτῶν καὶ εἰς τοὺς πρὸ τοῦ ἔτους 1966 ἐξελθόντας.

γ) Ὑπαγωγὴ εἰς τὸ Ἐπικουρικὸν τῶν πρὸ τοῦ ἔτους 1961 ἐξελθόντων ἐκ τοῦ Σώματος.

δ) Ἀναγνώρισις εἰς τὸ Ἐπικουρικὸν δι' ἐξαγορᾶς μέχρι 10 ἐτῶν πραγματικῆς ἢ πλασματικῆς ὑπηρεσίας καὶ οὐχὶ πέραν τῶν 40 ἐτῶν.

ε) Ἀξιοποίησις τῆς περιουσίας τοῦ Ταμείου Νομικῶν καὶ

στ) Ἵδρυσις Τραπέζης Νομικῶν.

2.— Ἐπὶ τοῦ 1ου καὶ 5ου τῶν ὡς ἄνω θεμάτων, κατὰ τὴν σύσκεψιν τῆς 30 Μαρτίου ἐ.ἔ. τῆς ὁμάδος Ἐργασίας τοῦ Ὑπουργείου Κοινωνικῶν Ὑπηρεσιῶν, ὁ Ὑφυπουργὸς κ. Γεράσιμος Ἀποστολᾶτος ἀνέπτυξε τὰς ἀπόψεις τῆς Κυβερνήσεως, ἀναγνωρίσας ὅτι πρέπει ὁπωσδήποτε νὰ αὐξηθῆ ἡ σύνταξις τῶν δικηγόρων καὶ ὅτι παρίσταται ἀνάγκη νὸ ἀξιοποιηθῆ τὸ ταχύτερον ἡ περιουσία τοῦ Ταμείου Νομικῶν καὶ νὰ ἐξευρεθοῦν καὶ ἄλλοι πόροι, δεδομένου ὅτι διὰ τῆς ἐντάξεώς μας εἰς τὴν Κοινὴν Ἀγοράν, θὰ ἐπέλθη σταδιακὴ μείωσις τῶν κοινωνικῶν πόρων, ὡς καὶ τῶν πόρων τοῦ Ταμείου Νομικῶν. Ἐπεφυλάχθη δὲ νὰ θέση ὑπ' ὄψιν τοῦ Ταμείου τὰς ἀπόψεις του, ὡς πρὸς τὴν μεθόδευσιν αὐξήσεως τῶν συντάξεων καὶ κατάργησιν τῆς γραφειοκρατίας.

3.— Ὡς πρὸς τὴν ἀξιοποίησιν τῆς περιουσίας τοῦ Ταμείου διὰ τῆς ἀνοικοδομήσεως τοῦ ἀκινήτου τῆς Πλατείας Κλαυθμῶνος καὶ τοῦ ἑτέρου ἀκινήτου τῆς ὁδοῦ Ἴωνος, διὰ τὴν ὁποίαν μὲ πρωτοβουλίαν τοῦ ὑμετέρου Προέδρου ἔχει ἤδη ληφθῆ σχετικὴ ἀπόφασις, ὁ Ὑφυπουργὸς κ. Γερ. Ἀποστολᾶτος, ἔδωσεν ἐντολὴν ταχείας ὁλοκληρώσεως τοῦ ἔργου.

Η ΤΡΑΠΕΖΑ ΝΟΜΙΚΩΝ

Ἐκτὸς ὅμως τῶν ἀνωτέρω, εἶναι ἀπόλυτος ἀνάγκη νὰ ἐξετασθῆ καὶ τὸ ἕτερον θέμα τῆς ἱδρύσεως Τραπέζης Νομικῶν, διὰ τὴν ὁποίαν ὁ ὑμέτερος Πρόεδρος ἔχει ἐξουσιοδοτηθῆ ὑπὸ τοῦ Διοικ. Συμβουλίου, ὅπως προβῆ εἰς σχετικὴν μελέτην.

Τὸ εἰς μετρητὰ ἀποθεματικὸν τοῦ Ταμείου εἶναι ὑπεραρκετὸν καὶ διὰ τὴν ἀνοικοδόμησιν τῶν δύο ὡς ἄνω ἀκινήτων καὶ διὰ τὴν ἵδρυσιν Τραπέζης Νομικῶν. Εἶναι ἀπολύτως βέβαιον, ὅτι ἡ Τράπεζα Νομικῶν θὰ ἀποδώση μεγάλα ποσὰ καὶ θὰ καταστήση δυνατὴν καὶ τὴν ἑτέραν ἐπιδίωξιν τῶν δικηγόρων, νὰ χορηγηθοῦν δάνεια καὶ ἄλλαι εὐκολίαι, εἰς τοὺς νέους κυρίως δικηγόρους διὰ τὴν ἐπαγγελματικὴν των ἐγκατάστασιν καὶ ἐνίσχυσίν των εἰς τὴν ἀρχὴν τῆς σταδιοδρομίας των. Δάνεια καὶ εὐκολίαι ἀπὸ τὰ ἀποθεματικὰ θὰ ἀποδοῦν εἰς βάρος τοῦ Ταμείου καὶ θὰ τὸ ἀποστερήσουν ἀπὸ τὰ ἀναμενόμενα ἐκ τῆς ἱδρύσεως τῆς Τραπέζης βέβαια καὶ ἀσφαλῆ ἔσοδα, διὰ τῶν ὁποίων θὰ ἐπέλθη σημαντικὴ αὔξησις τῶν συντάξεων.

Δὲν εἶναι δὲ δυνατὸν νὰ ὑπάρξη ἀντίρρησις ἐκ μέρους τῆς Κυβερνήσεως ἐφ' ὅσον, ὡς ὁ κ. Ὑφυπουργὸς ἀνέφερεν, ἀπὸ τῆς ἐντάξεώς μας εἰς τὴν Κοινὴν Ἀγορὰν θὰ παραστῆ ἀνάγκη ἐξασφαλίσεως ἐξ ἰδίων τῶν ἀπαραιτήτων κονδυλίων συνταξιοδοτήσεως τῶν ἠσφαλισμένων τοῦ Ταμείου Νομικῶν. Θὰ πρέπει νὰ μᾶς δοθῆ ἡ εὐχέρεια αὕτη καὶ ἕνα ἐκ τῶν κυρίων μέτρων, ἂν ὄχι τὸ σπουδαιότερον, πρὸς τὸν σκοπὸν τοῦον, εἶναι ἡ ἵδρυσις Τραπέζης Νομικῶν.

Ἡ πρότασις τοῦ κ. Ὑφυπουργοῦ περὶ ἀγορᾶς προσοδοφόρου ἀ