ΤΙΜΗ ΦΥΛΛΟΥ ΔΡΧ. 1 — ΕΞΑΣΕΛΙΔΟΣ — ΑΘΗΝΑΙ ΕΤΟΣ ΣΤ' ΑΡ. 1920

ΔΙΕΥΘΥΝΤΗΣ
ΣΤΕΦ. Ι. ΠΕΣΜΑΖΟΓΛΟΥ

ΓΡΑΦΕΙΑ:
Ἐν Ἀθήναις: Πανεπιστημίου 53, Τηλ. 3-01 καὶ 21. Ἐν Πειραιεῖ: Ἐφημ. «Σφαῖρα» τηλ. 86. Ἐν Θεσ/νίκῃ: ὁδ. Πλάτωνος (διαστ. Ἐγνατίας). Ἐν Πάτραις: Κορίνθου 98Α τηλ. 1-98. Τυπογραφεῖα: Στοὰ Πεσμαζόγλου.
ΤΗΛΕΓΡΑΦ. ΔΙΕΥΘΥΝΣΙΣ: "ΠΡΩΪΑΝ.,

Η ΠΡΩΪΑ

ΔΕΥΤΕΡΑ
27
ΑΠΡΙΛΙΟΥ 1931
Ἀνατ. ἡλ. 5.37'. Δύσις ἡλ. 7.9'.
ΣΥΜΕΩΝ ΙΕΡΟΜΑΡΤΥΡΟΣ

Ο ΚΑΙΡΟΣ
Θερμ. μεγ. 19.3, ἐλαχ. 12.2, ὑγρ. μετρία. Ἄνεμοι: ἀσθενεῖς. Θάλασσα Ἰόνιον ὀλίγον τεταραγμένη.
ΒΑΡΟΜΕΤΡΟΝ 760.3

ΠΟΛΙΤΙΚΗ ΤΩΝ ΓΕΙΤΟΝΩΝ ΜΑΣ

Η ΝΟΤΙΟΣΛΑΥΪΑ ΠΡΟ ΔΙΛΗΜΜΑΤΟΣ

ΜΕ ΤΗΝ ΓΑΛΛΙΑΝ Ἢ ΜΕ ΤΗΝ ΓΕΡΜΑΝΙΑΝ;

ΟΙ ΠΟΛΙΤΙΚΟΙ ΔΕΣΜΟΙ ΚΑΙ ΤΑ ΟΙΚΟΝΟΜΙΚΑ ΣΥΜΦΕΡΟΝΤΑ

ΒΕΛΙΓΡΑΔΙΟΝ, Ἀπρίλιος. (Ἰδιαιτέρα ὑπηρεσία). — Καθιστάμενον πρόδηλον εἰς τὸν ξένον παρατηρητὴν ὅτι ἡ Νοτιοσλαυΐα ἔρχεται εἰς τὴν διαστάυρωσιν τῶν οἰκονομικῶν συμφερόντων καὶ τὰ ἀκολουθοῦν χωριστεὺς δρόμους τῆς εἰρήνης καὶ τοῦ πολέμου. Πολιτικὸς ἀνήκει εἰς τὴν σφαῖραν τῶν κρατῶν, τῶν ὁποίων ἡ Γαλλία εἶναι ἡ κυρία σκοπιὰ τῶν συνθηκῶν τῆς εἰρήνης καὶ τῶν συμμάχων της ἐστράγγισε τὰ ἐκατομμύρια τῆς ἐπιδοτήσεως τῆς Ρουμανίας, ἡ ὁποία δὲ ἐκάλυπτε μόνον τὸ ἔν τέταρτον τῶν ἀναγκῶν τοῦ γερμανικοῦ συναγερμοῦ, τὰ δύο τρίτα τῆς γεωργικὴ κράτη ἐλάχιστα θὰ ἔχουν νὰ φοβηθοῦν τὸ Σοβιετικὸν κίνημα. Ὑπάρχουν Νοτιοσλαυϊκοὶ κύκλοι, οἱ ὁποῖοι λέγουν φανερὰ ὅτι ἡ ἐμπορικὴ συμφωνία μὲ τὴν Γερμανικὴν Τελωνειακὴν Ἕνωσιν δὰ ἦτο πολυτιμοτέρα διὰ τὴν χώραν των ἀπὸ ἕνα κρατικὸν δάνειον ἐκ μέρους τῆς Γαλλίας.

Ἀπὸ πολιτικῆς ἀπόψεως τὰ πράγματα μετελήφθησαν μετὰ τὸ τέλος τοῦ παγκοσμίου πολέμου. Δὲν ὑπάρχει, κυρίως εἰπεῖν, μνησικακία ἐναντίον τῆς Γερμανίας ἢ Νοτιοσλαυΐας, ἡ δὲ παλαιὰ ἐχθρότης ἐναντίον τῆς Αὐστρίας ἔπαυσε κατὰ μέγα μέρος ἐκλείψει. Ἐπὶ μᾶλλον ἡ δυσφορία μεταξὺ Γαλλικοῦ πολιτικοῦ συγκροτήματος καὶ Νοτιοσλαυΐας ἐνετάθη τὸν τελευταῖως ὥστε ἡ κοινὴ γνώμη τῆς δευτέρας θὰ ἦτο ἀπροπαρασκεύαστος διὰ μίαν ἐπιθετικὴν ἐνωσιν τῆς Γερμανίας, ἐὰν ἐπρόκειτο νὰ προσλάβῃ αὕτη ἀνάλογον χαρακτῆρα. Τὸ γεγονός, ὅτι τόσον οἱ Νοτιοσλαυϊοι, ὅσον καὶ οἱ Αὐστριακοὶ ἔχουν μειώσεως τοῦ ἐξαγωγικοῦ ἐμπορίου τῆς ὅσον ὡς μοχλὸν διὰ τὴν ἐπιτευξιν δανείου παρὰ τῆς Γαλλίας ὑπὸ ὅρους εὐνοϊκούς. Θὰ ἔχῃ ἰσχυρὸν ὅπλον εἰς χεῖράς της ἡ Νοτιοσλαυϊκὴ διπλωματία ἐὰν δυνηθῇ νὰ ὑπαινιχθῇ ὅτι, ἐὰν οἱ Παρίσιοι δύνανται νὰ διαπραγματευωνται μὲ τὴν Ρώμην ζητήματα θίγοντα τὴν δέσιν τῆς Νοτιοσλαυΐας εἰς τὴν Ἀδριατικήν, καὶ τὸ Βελιγράδιον δύναται νὰ προσβλέψῃ ἄνευ ἀνησυχίας τὸ ἐνδεχόμενον τῆς συσφίγξεως τῶν σχέσεων τῆς χώρας μὲ μίαν Αὐστρογερμανικὴν Ἕνωσιν, ἡ ὁποία θὰ ἠδύνατο ν' ἀποβῇ ἡ καλυτέρα ἀγορὰ τῶν προϊόντων της.

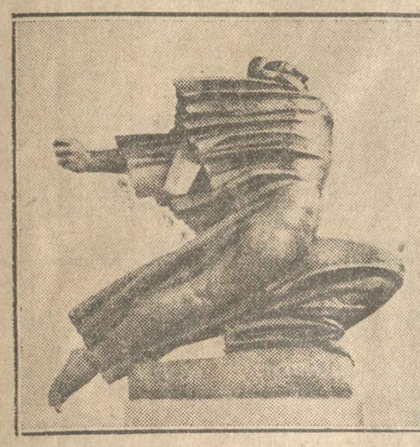

Ἡ Γαλλία ὁρμῶσα διὰ νὰ προστατεύσῃ τοὺς συμμάχους της. (Μνημεῖον τῆς Εὐγνωμοσύνης τῶν Νοτιοσλαύων ἐν Βελιγραδίῳ).

ΤΑ ΘΕΑΤΡΑ

ΓΥΡΩ ΑΠΟ ΕΝΑ ΕΡΓΟ

ΤΟ "ΜΕΛΟ,, ΣΤΟ "ΤΡΙΑΝΟΝ,,

Κ' ἡ πιὸ χοντροκομμένη ρουτίνα μασκαρεύεται εὔκολα μὲ τὴ μόδα κάθε ἐποχῆς. Ἂν αὐτὸ ἤθελε ν' ἀποδείξῃ ὁ Μπερνσταΐν, γράφοντας τὸ «Μελό», πέτυχε τὸ σκοπό του. Ἔτσι, ὑπάρχει ἐλπὶς νὰ βάλουν γνώση ὅλοι οἱ βραδυποροῦντες οὐραγοὶ τῶν ξένων «πρωτοπόρων» βλέποντας πόσο φτηνὴ εἶνε ἡ μάσκα τοῦ ἐπαναστάτη.

Τὸ νέο ἔργο τοῦ Γάλλου δραματουργοῦ θὰ μποροῦσες νὰ τὸ πάρῃς γιὰ θαυμαστὴ παρῳδία τοῦ σημερινοῦ θεάτρου, ἂν ἡ ἀπόλυτη σοβαρότης, μὲ τὴν ὁποίαν ὁ συγγραφεὺς συνθέτει τοὺς ρουτινιέρικους διαλόγους του, δὲν σ' ἔπειθε πολὺ γοργὰ, πὼς εἶνε ἀθῶος ἀπὸ κάθε πρόθεση σατυρική. Ἀντὶ γιὰ τρεῖς πράξεις, ὁ Μπερνστάϊν ἔγραψε δώδεκα εἰκόνες. Γέμισε τὸ ἔργο του μὲ χορούς καὶ μουσική. Καὶ τέλος, ὅπου ἀλλοτε, στὸ κορύφωμα τῆς δραματικῆς πλοκῆς, τίναζε τὶς πολύχρωμες ρουκέττες τοῦ κούφιου σκηνικοῦ του λόγου, τώρα τοποθέτησε «βουβὲς σκηνές». Ἡ αὐλαία ἀνοίγει: οἱ ἠθοποιοὶ ἐμφανίζονται, κάθονται, στενάζουν, γονατίζουν, ἀμίλητοι. Κ' ἡ αὐλαία κλείνει. «Θέατρο σιωπῆς», κατὰ γράμμα. Κινηματογράφος.

Ἡ ὑπόθεση; Μιὰ μοιχεία ὁποιαδήποτε, — τὶ ἄλλο; Μὲ τὴν ἐξῆς πρωτοτυπία: ὅτι εἶνε συμπαθητικὸς κι' ὁ σύζυγος. Ἄλλως τε, ὁ ἄνθρωπος παντρεύεται τρεῖς φορές! Πῶς νὰ μὴ τὸν συμπαθήσῃς: Ἡ μοιχαλίδα αὐτοκτονεῖ ὑπὸ τὸ βάρος διπλῆς ἀνομίας. Ἀξιολάτρευτη κοπέλλα! Κι' ὁ ἐραστής, βιολονίστας τῆς ὀλκῆς ἑνὸς Κράϋσλερ, ποὺ ὡς τόσο πριονίζει σαδιστικὰ τὰ νεῦρα μας ἅμα πιάνῃ στὸ χέρι τὸ βιολί, — τὸ σατυρικὸ αὐτὸ «τραλ», τὸ πρόσθεσε, ὑποθέτω, στὸ ἔργο ὁ θίασος—, ὁ ἐραστὴς λοιπὸν κατασυντρίβεται κι' αὐτός. Κάντιο!

Ὁ κ. Ἀριστος Καμπάνης ἐχαρακτήρισε χθὲς τὴν Ἀθήνα ὡς «πρωτεύουσα καθυστερημένης ἐπαρχίας ξένου κράτους». Τὶ δυστυχία, ἀλήθεια! Πηγαίνεις σ' ἕνα θέατρο, γιὰ νὰ ἰδῇς, τί; Τ' ἀποδιαλεγοῦδια μιᾶς παριζιάνικης παραγωγῆς, τὶς συνθῆκες μιᾶς ξένης κοινωνίας. Κι' ἂν «ἔπιασε» τυχὸν τὸ «Μελὸ» στὸ Παρίσι, τὶ μὲ τοῦτο; Ἐκεῖ, ὡς κ' ἡ ρουτίνα μάχεται γιὰ τὰ δικαιώματά της. Καὶ στέκει γερὰ μὲς στὰ πλαίσια τῆς ζωῆς ποὺ ἀντιγράφει. Δὲν χτυπᾷ ξένη στὰ μάτια ἡ ἐξωτερικὴ εἰκόνα τῆς κοινωνίας ποὺ περιγράφεται. Ἔξω ὅμως ἀπὸ τὸ περιβάλλον ἐκεῖνο, μόνο τὸ ἀνθρώπινο περιεχόμενο δικαιώνει μιὰ συγγραφικὴ ἐργασία, κι' αὐτὸ εἶνε φτενὸ καὶ τιποτένιο σ' ἔργα σὰν τὸ «Μελό». Ἔπειτα, κι' ὁ πιὸ ρουτινιέρης συγγραφεὺς ἔχει πάντα μερικὲς ἀρετὲς, ποὺ μᾶς ξεφεύγουν: Γλῶσσα φωτεινή, μουσική, χαρακτηρισμένη, ἔκφραση γοργή, λεπτὸ διάλογο,— τεκμήρια μακρόχρονης λογογραφικῆς προσπαθείας κι' ἀνώτερης κοινωνικοτητος, ποὺ δὲ φτάνει νὰ τ' ἀποδώσῃ μήτε ἡ πιὸ σοφὴ μετάφραση, γιατὶ δὲν κατέχουμε ἀνάλογο γλωσσικὸ ὄργανο μ' ἐκεῖνον.

Ζοῦμε, ἀλήθεια, σ' ἕναν θλιβερὸν παραδαρμὸ, πανικόβλητοι ὅλοι μας, ἄλλοι γιὰ τὴν ἐξασφάλιση τοῦ ψωμιοῦ, ἄλλοι γιὰ μιὰ κοινωνικὴ ψευτοεμφάνιση, ἄλλοι γιὰ πνευματικὸ σνομπισμὸ, κ' εἴτε κοινωνικὰ, εἴτε πολιτικὰ, εἴτε καλλιτεχνικὰ σταδιοδρομοῦμε, λαχανιάζουμε σ' ἀγονες προσπάθειες, σὲ μιὰν ἡλίθια τρεχάλα, ποὺ τέρμα της εἶνε ἡ πρόωρη ἐξάντληση ἢ τὸ γκρεμοτσάκισμα. «Ἑταιρεία Ἑλλήνων Καλλιτεχνῶν» τιτλοφορεῖται ὁ θίασος ποὺ ἔπαιξε τὸ «Μελὸ» στὸ θέατρο «Τριανόν». Λαχάνιασε, ξωδεύτηκε γιὰ νὰ ἐξασφαλίσῃ τὸ ἀποκλειστικὸ δικαίωμα παραστάσεως τοῦ ἔργου αὐτοῦ,— ποὺ καθὼς ἔμαθα, κι' ἄλλος θίασος τὸ ζητοῦσε—, πάσχισε νὰ τ' ἀνεβάσῃ μὲ πολυτέλεια,— κι' ἀληθινὰ ὁ κ. Κ. Κλώνης φιλοτέχνησε μερικὰ ὡραιότατα σκηνικὰ, ὅπως τὴ βεράντα τῆς πρώτης εἰκόνος, τὸ γέφυρα, τὸ σπιτάκι τοῦ παπᾶ,— θέλησε τέλος ὁ θίασος νὰ ἐγκαινιάσῃ μ' αὐτὸ τὴν ἐφετεινὴ του ἐργασία. Ἀλλὰ εἶνε τάχα τοῦτο τεκμήριο «καλλιτεχνικῆς» προσπαθείας; Πῶς εἶνε δυνατὸν νὰ νοηθῇ ἐργασία καλλιτεχνικὴ χωρὶς κρίση, ἢ χωρὶς τὴν ὀρθὴ διαίσθηση τῆς ἐσωτερικῆς ἀξίας τῶν ἔργων ποὺ προτιμοῦμε; Μιὰ ἑταιρεία καλλιτεχνῶν πρέπει νἄχῃ κάποιους σκοποὺς, κάποια ἰδανικά. Δὲν εἶμαι, βέβαια, τόσο ἀφελὴς, ὥστε νὰ μὴν ξέρω τὴσημασία τῶν τίτλων στὴν Ἑλλάδα. Παίρνω ὅμως πραγματικὰ σὰν καλλιτέχνες τοὺς ἠθοποιοὺς ποὺ συνέπηξαν τὸ θίασον αὐτό. Καὶ τοὺς βλέπω νὰ παραδέρνουν δίχως ἔρμα. Αὐτὸ τοὺς ζημιώνει ἀπὸ κάθε ἄποψη: ἀκόμη κι' ἀπὸ τὴν πιὸ ρεαλιστικὴ : τὴν ἄποψη τῆς ἐξασφαλίσεως μόνιμης ἐργασίας.

Γιατί : πόσες φορὲς θὰ ξεγελασθῇ τὸ κοινό; Πέντε, δέκα ἑκατό; Ἔπειτα θ' ἀνανοηθῇ. Καὶ μ' ὅλη τὴν ἀγάπη, ποὺ δείχνει ἀκόμη στὸ θέατρο, θὰ τὸ βαρεθῇ σιγὰ-σιγὰ, θὰ τὸ περιφρονήσῃ. Ἤ, ἀκόμα πιὸ χειρότερα: θὰ ζητήσῃ σ' αὐτὸ ὑλιστικὲς ἀπολαύσεις. Ἂν διέκρινε ὅμως ὁ ἀκροατὴς προσπάθεια στοὺς καλλιτέχνες, θ' ἀνέβαινε κ' ἐκεῖνος μαζί τους. Ὁ ἀληθινὸς μόχθος, ποτὲ δὲ μένει ἀπλήρωτος. Στὴν Ἑλλάδα μάλιστα, λιγοὺλάκι νὰ πασχίσῃς, βρίσκεις ὑπέρμετρη ἀμοιβή. Τὶ λογικώτερο, παρὰ νὰ ἐπιζητοῦν οἱ ἠθοποιοὶ τὴν τελειοποίησή τους σ' ἔργα ἀξίας, σὲ δράματα, ποὺ παρέχουν ἀφορμὴ γιὰ καλλιτεχνικὲς πνευματικὲς ἐρμηνεῖες; Κι' ὅμως, δὲν γίνονται οὔτε πολὺ πιὸ στοιχειώδη πράγματα. Ἡ κ. Ἀλίκη λ. χ., ποὺ πρωταγωνιστεῖ στὸ θίασον αὐτό, ἀκόμη δὲν προσπάθησε νὰ διορθώσῃ τὴν ἄρθρωσή της, κ' ἐπαναλαμβάνει ἀδιάκοπα τὸ ἴδιο τρόπο παιξίματος. Ἂν μᾶς ξάφνισε καὶ μᾶς ἐγοήτευσε στὶς πρῶτες ἐμφανίσεις της, ὥστε νὰ ἐλπίσουμε πολὺ σ' αὐτὴν, ἀρχίζει πιὰ νὰ μᾶς ψυχραίνῃ μὲ τὴ μονοτονία της καὶ νὰ μᾶς ἀπογοητεύῃ. Ἐξ ἄλλου, ὁ κ. Μουσούρης διατηρεῖ πάντα μιὰ περίεργη ἔκφραση μιζέριας στὴ φωνή του, μιὰν ἔκφραση στέγνης γεροντικῆς, τόσο ξένη πρὸς τὴ νεανικὴν ἐμφάνισή του. Γιατί, ἡ ἀποκαρδιωτικὴ αὐτὴ κατάσταση; Νέα παιδιὰ εἶνε κ' οἱ δύο τους, τὸ μέλλον εἶνε μπρός τους ἀνοιχτό. Ἀλλὰ «ζωὴ θὰ πῇ ἐργασία». Ὄχι ἡ ἁπλὴ ρουτινιέρικη δουλειά, τὸ κοπιαστικὸ κύλισμα ἡμερῶν βαρυφορτωμένων μὲ ἀνία. Ἐργασία ἑνὸς καλλιτέχνου εἶνε ἡ ἔκφραση τοῦ «εἶναι» του, ἡ ἀποκρυστάλλωσις τῆς προσωπικότητός του. Κι' αὐτό, τὸ πετυχαίνει ὁ ἠθοποιὸς ὅταν ἀναδεικνύῃ τὸ ζωϊκὸ περιεχόμενο τῶν χαρακτήρων ποὺ ἑρμηνεύει, ὅταν χρωματίζῃ μὲ τὸν πλοῦτο τῆς ἰδιας του ψυχῆς, τὰ πάθη τῶν προσώπων ποὺ ὑποδύεται. Ἀλλοίμονο, ἂν πρόσωπα διάφορα, ἀλλιώτικα, τὰ βλέπῃ καὶ τὰ ἐμφανίζῃ μὲ τὸν ἴδιον τρόπο. Δείχνει τότε φτώχεια ψυχικὴ, ἐλλειψη φαντασίας καὶ νοήσεως, ἐνῷ ἡ τέχνη εἶνε πλοῦτος κι' ἀφθονία. Πιστεύω, πὼς καὶ ἡ κυρία Ἀλίκη κι' ὁ κ. Μουσούρης ἔχουν περισσότερο ταλέντο, ἀπ' ὅσο φανερώνουν σήμερα.

Γιὰ τοὺς ἀρχαιότερους ἠθοποιούς, ποὺ συμμετέχουν τοῦ θιάσου, δὲ θέλω νὰ μιλήσω. Αὐτοί, τὸ κάτω—κάτω τῆς γραφῆς, εἶπαν ὅ,τι εἶχαν νὰ ποῦν. Καὶ, καθὼς φαίνεται, δὲν ἔχουν δυστυχῶς νὰ λαλήσουν ἄλλα. Διὰ καιοῦται ὅμως καθένας μας ν' ἀπαιτῇ ἀπὸ τοὺς νέους, ποὺ τώρα σταδιοδρομοῦν, περισσότερη ὁρμὴ, περισσότερη χαρὰ, περισσότερη πίστη στὸ ἔργο τους. Ἂν αὐτοὶ ἀνεκάλυψαν τόσο νωρὶς τὴ ρουτίνα στὸ ἐπάγγελμά τους, πὼς εἶνε δυνατὸν νὰ μὴ τὴν αἰσθανθῇ κι' ὁ κόσμος, τὸ κοινὸν, ποὺ ἐπὶ τέλους ἔργο του δὲν εἶνε νὰ βεβαιώνῃ καθημερινὰ τὴ ζωτικὴ δικαίωση τῆς ὑποκριτικῆς τέχνης!— Φ.Π.

ΜΕΤΑ ΤΑΣ ΤΟΥΡΚΙΚΑΣ ΕΚΛΟΓΑΣ
Ο ΚΕΜΑΛ ΧΑΡΑΣΣΕΙ ΝΕΑΝ ΠΟΛΙΤΙΚΗΝ
Η ΓΕΝΙΚΗ ΣΥΝΕΛΕΥΣΙΣ ΤΟΥ ΛΑΪΚΟΥ ΚΟΜΜΑΤΟΣ
ΑΝΑΠΛΗΡΩΜΑΤΙΚΑΙ ΕΚΛΟΓΑΙ ΘΑ ΓΙΝΟΥΝ ΕΙΣ 7 ΠΕΡΙΦΕΡΕΙΑΣ

ΚΩΝ)ΠΟΛΙΣ, 26. (Τοῦ ἀνταποκριτοῦ μας). — Ὁ Πρόεδρος τῆς Δημοκρατίας Μουσταφὰ Κεμὰλ ἀπηύθυνε σήμερον προκήρυξιν καλοῦσαν εἰς μεγάλην γενικὴν συνέλευσιν τὸ Λαϊκὸν κόμμα.

Ἡ γραμματεία τοῦ κόμματος ἀπέστειλε συνεπείᾳ τούτου ἐπείγοντα τηλεγραφήματα πρὸς τοὺς ἐν ταῖς ἐπαρχίαις βουλευτὰς καὶ τοὺς ἀντιπροσώπους τοὺς ὑποδεικνυομένους παρὰ τῶν Ἐπαρχιακῶν Συμβουλίων τοῦ κόμματος ὅπως εὑρίσκωνται εἰς Ἄγκυραν τὴν πρώτην ἑβδομάδα τοῦ Μαΐου.

Εἰς τὴν συγκαλουμένην συνέλευσιν τοῦ Λαϊκοῦ κόμματος ὁ Μουσταφὰ Κεμὰλ ἀναμένεται ὅτι θὰ διευκρινίσῃ τὴν νέαν πολιτικὴν τὴν ὁποίαν τὸ κόμμα θ' ἀκολουθήσῃ εἰς τὴν Ἐθνοσυνέλευσιν, ἐξηγῶν καὶ τοὺς λόγους διὰ τοὺς ὁποίους ἔκρινε σκόπιμον τὴν ἀνανέωσιν τῆς λαϊκῆς ἐντολῆς διὰ τῶν ἐκλογῶν. Ὁ Μουσταφὰ Κεμὰλ ἀσχολεῖται, τελευταίως, μὲ τὴν διατύπωσιν τοῦ ἐναρκτηρίου λόγου του, ὁ ὁποῖος πιστεύεται ὅτι θ' ἀποτελέσῃ ἐν τῇ οὐσίᾳ σταθμὸν εἰς τὴν πολιτικὴν σταδιοδρομίαν τῆς Τουρκικῆς δημοκρατίας.

ΚΩΝ)ΠΟΛΙΣ, 26. (Τοῦ ἀνταποκριτοῦ μας). — Κατὰ τὰ διαβιβασθέντα ἐξ Ἀγκύρας ἐπίσημα ἀποτελέσματα τῶν βουλευτικῶν ἐκλογῶν, τὸ Λαϊκὸν κόμμα ἔλαβε 287 ἐπὶ 317 ἑδρῶν, οἱ δὲ ἀνεξάρτητοι μόνον 23. Διὰ τὰς ὑπολειπομένας ἕδρας, αἵτινες δὲν ἐπληρώθησαν διότι οἱ δευτεροβάθμιοι ἐκλέκτορες δὲν ἠθέλησαν νὰ ψηφίσουν ἀνεξαρτήτους, θὰ γίνουν ἀναπληρωματικαὶ ἐκλογαί.

ΑΙΣΘΗΜΑΤΑ ΚΑΙ ΠΟΛΙΤΙΚΗ

ΠΟΙΟΣ ΘΑ ΕΙΝΕ Ο ΠΡΟΕΔΡΟΣ ΤΗΣ ΓΑΛΛΙΚΗΣ ΔΗΜΟΚΡΑΤΙΑΣ;

ΚΑΤΑ ΤΟ ΣΥΝΤΑΓΜΑ ΚΑΘΕ ΠΟΛΙΤΗΣ ΔΥΝΑΤΑΙ ΝΑ ΕΚΛΕΓΗ ΠΡΟΕΔΡΟΣ ΤΗΣ ΔΗΜΟΚΡΑΤΙΑΣ, ΑΛΛΑ ΜΟΝΟΝ ΠΕΝΤΕ ΜΕΧΡΙ ΤΟΥΔΕ ΘΕΩΡΟΥΝΤΑΙ ΠΙΘΑΝΟΙ ΥΠΟΨΗΦΙΟΙ

Ο κ. ΜΠΡΙΑΝ ΚΑΙ ΤΟ ΨΑΡΕΥΜΑ

ΠΑΡΙΣΙΟΙ, Ἀπρίλιος. (Τοῦ ἀνταποκριτοῦ μας). — Εἶνε γνωστὸν ὅτι ὁ Παρίσι ἔχει ὅλως ἰδιαιτέραν συμπάθειαν διὰ τοὺς μονάρχας τῶν ἄλλων χωρῶν. Ἡ συμπάθεια αὐτὴ μετατρέπεται εἰς προστασίαν, ὁσάκις πρόκειται διὰ ἐξορίστους μοναρχας. Τὸ ἐνδιαφέρον ὅμως ποὺ ἐδείξαν οἱ Παρισινοὶ διὰ τὸν Ἀλφόνσον 13ον, ὁ ὁποῖος εἶχε λάβει τὸν τίτλον τοῦ δουκὸς τοῦ Τολέδο, θὰ ἠμποροῦσε νὰ δημιουργήσῃ τὴν ἐντύπωσιν ὅτι εἰς τὴν συμπάθειαν αὐτὴν ἐνυπῆρχε κάποια πολιτικὴ ἐκδήλωσις. Ἐὰν οἱ Παρισινοὶ ἐκαλοῦντο νὰ ἀποφασίσουν περὶ τοῦ καθεστῶτος τὸ ὁποῖον ἁρμόζει εἰς τὴν Ἱσπανίαν, δὲν εἶνε βέβαιον ἐὰν θὰ ἀπεφαίνοντο ὑπὲρ τοῦ κ. Θαμόρα. Ὅταν εἰς τοὺς κινηματογράφους τῶν μεγάλων Μπουλβὰρ προβάλλῃ ἡ μορφὴ τοῦ κ. Θαμόρα, τὸ κοινὸν ὑποδέχεται τὸν πρῶτον δημοκρατικὸν πρωθυπουργὸν τῆς Ἱσπανίας μὲ δυνατὰ σφυρίγματα. Βεβαίως οἱ ἐνθουσιώδεις δημοκρατικοὶ χειροκροτοῦν μανιωδῶς, ἀλλὰ δὲν καταφθάνουν νὰ

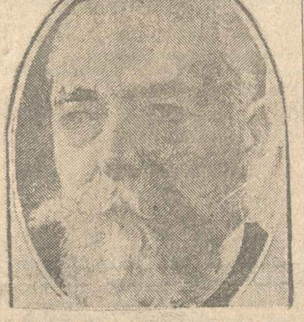

Ὁ κ. Ντουμὲργ

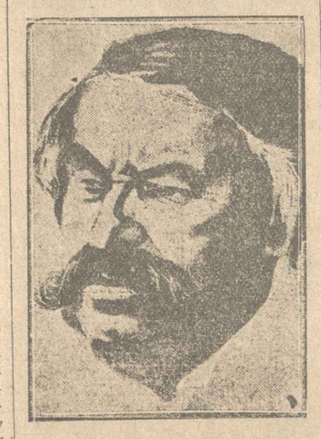

Ὁ κ. Μπριάν

Ὁ κ. Παινλεβὲ

ταὶ τῶν κινηματογράφων τῶν Παρισίων συμμετέχουν εἰς τὰ ἐνθουσιώδη χειροκροτήματα.

Ἡ Γαλλικὴ Κυβέρνησις, ὑπολογίζουσα ἀπὸ τῆς ἀπόψεως τῶν γενικωτέρων συμφερόντων, προτιμᾷ τὴν Δημοκρατίαν εἰς τὴν Ἱσπανίαν, καὶ ἰδίως μίαν δημοκρατίαν τῆς ὁποίας οἱ ἀρχηγοὶ ἔχουν τόσους λόγους νὰ συμπαθοῦν τὴν Γαλλίαν καὶ τὴν πολιτικὴν τῶν κομμάτων τῆς ἀριστερᾶς. Ὑπάρχει ὅμως καὶ ἡ πεποίθησις ὅτι τὸ Γαλλικὸν ὑπουργεῖον τῶν Ἐξωτερικῶν δὲν στρέφει ὅλην του τὴν συμπάθειαν πρὸς τὴν Ἱσπανικὴν Δημοκρατίαν, διότι ἀναμένεται πάντοτε ἡ σύγκλισις τῶν «Κορτὲς» καὶ ὁ καθορισμὸς τοῦ ὁριστικοῦ πολιτεύματος. Ὁ «Χρόνος» δὲν ἐπιστάζει νὰ ἀπευθύνῃ ἐπαίνους πρὸς τὸν Ἀλφόνσον διὰ τὴν στάσιν τοῦ καὶ συνιστᾷ εἰς τοὺς σήμερον ἰθύνοντας εἰς τὴν Ἱσπανίαν νὰ εἶνε προσεκτικοὶ καὶ νὰ μὴ κάμνουν ἐπικινδύνους κλίσεις πρὸς τὴν ἄκραν ἀριστεράν.

Εἰς τὴν Γαλλίαν προσέχουν ἐπίσης αὐτὴν τὴν στιγμὴν τὴν πολιτικὴν κατάστασιν ἐν Βουλγαρίᾳ.

Ἀλλὰ περισσότερον καὶ ἀπὸ τὰς ὑπ' ὄψιν θέσεις τῶν ξένων Κρατῶν ἡ Γαλλία ἀσχολεῖται αὐτὴν τὴν στιγμὴν μὲ τὸ ζήτημα τῆς ἐκλογῆς τοῦ Προέδρου τῆς Δημοκρατίας, δεδομένου ὅτι ὁ κ. Ντουμέργκ ἐγκαταλείπει προσεχῶς τὰ Ἠλύσια. Τρεῖς μόνον ἑβδομάδες ὑπολείπονται διὰ τὴν ἐκλογὴν τοῦ Προέδρου τῆς Δημοκρατίας, ἀφοῦ δὲν ὑπάρχουν δεδομένα ὅτι ὁ κ. Ντουμέργκ θὰ ἄρῃ τὴν διατυπωθεῖσαν ἤδη ἀπόφασίν του ὅπως μὴ δεχθῇ τὴν ἀνανέωσιν τῆς ἐντολῆς. Ὑπάρχουν ὅμως μερικοὶ πολιτικοὶ ἄνδρες οἱ ὁποῖοι πιστεύουν ὅτι εἰς ἐνδεχομένην ἀποχώρησιν τοῦ κ. Ντουμέργκ, ἀφοῦ μάλιστα τὸ Σύνταγμα τοῦ 1875 ἐπιτρέπει αὐτὴν τὴν ἐπανεκλογήν, ἀφοῦ δὲν τὴν ἀπαγορεύει. Καὶ μία τοιαύτη ἐπανεκλογὴ θὰ ἦτο ἀναγκαία ἐὰν τυχὸν ἡ πάλη μεταξὺ τῶν διαφόρων ὑποψηφίων καθίστατο ἐξαιρετικὰ ζωηρά.

Μέχρι τῆς στιγμῆς καμμία ὑποψηφιότης δὲν ὑπεβλήθη ἐπισήμως καὶ μόνον προϋπαθέσεις γίνονται μέχρι τοῦδε. Ἡ τακτικὴ τῶν προεδρικῶν ἐκλογῶν ἴσως νὰ κρύπτῃ κάποιαν ἔκπληξιν, διότι ὅλη ἡ ἐργασία γίνεται εἰς τὰ παρασκήνια. Οἱ πιθανώτεροι ὑποψήφιοι εἶνε πάντοτε ὁ κ. Ντουμὲργ σημερινὸς πρόεδρος τῆς Γερουσίας, ὁ κ. Μπεράρ τέως ὑπουργὸς τῆς Παιδείας, ὁ κ. Παινλεβὲ τέως πρωθυπουργὸς καὶ ὁ κ. Λεμπρέν.

Δὲν θὰ ἦτο σκόπιμον νὰ ριψοκινδυνεύσῃ κανεὶς προβλέψεις ἐπὶ τῶν διαφόρων ὑποψηφιοτήτων. Ὁ Μπριὰν ὅμως, ὁ ὁποῖος ἐξακολουθεῖ καὶ ἐπαναλαμβάνει τὴν δήλωσίν του ὅτι ἐὰν δὲν πρόκειται νὰ διευθύνῃ τὸ ὑπουργεῖον τῶν Ἐξωτερικῶν θὰ ἀποσυρθῇ εἰς Νορμανδίαν καὶ θὰ ἀσχοληθῇ μὲ τὸ προσφιλές του ψάρεμμα, ἀπασχολεῖ πολὺ τοὺς πολιτικοὺς κύκλους. Θεωρεῖται, καὶ δικαίως, ὡς εἷς ἐκ τῶν ἐπικινδυνοτέρων ὑποψηφίων διὰ τὴν θέσιν τοῦ προέδρου τῆς Δημοκρατίας. Ἡ «Ἀξιὸν Φρανσαίζ» τῶν βασιλοφρόνων καὶ ὁ «Φίλος τοῦ Λαοῦ» τοῦ κ. Κοτὺ ὑποστηρίζονται ὅτι οἱ σοσιαλισταὶ ἐργάζονται ἀθορύβως ὑπὲρ τοῦ κ. Μπριάν. Μία φράσις τοῦ ἀρχηγοῦ τῶν σοσιαλιστῶν κ. Λέοντος Μπλοὺμ εἰς τὸν «Ποπυλαίρ»: «ὁ κύβος ἔχει ριφθῆ, δὲν ἠμπορεῖ νὰ γίνῃ τίποτε ἄλλο» ἑρμηνεύεται ὑπὸ πολλῶν ὡς σαφὴς ἀπόδειξις ὅτι ὁ κ. Μπριὰν θὰ προτιμήσῃ νὰ ἀνέλθῃ εἰς τὸ μέγαρον τῶν Ἠλυσίων ἀντὶ νὰ μεταβῇ εἰς τὴν Νορμανδίαν.

Πάντως μὲ τὴν ἐκλογὴν τοῦ νέου Προέδρου τῆς Δημοκρατίας προβλέπεται κυβερνητικὴ μεταρρύθμισις, ἡ ὁποία θὰ ἠμποροῦσε νὰ ἐξελιχθῇ καὶ εἰς κρίσιν. Βεβαίως ἐπὶ τῆς προεδρικῆς ἐκλογῆς θὰ γίνῃ περισσότερος λόγος ὅταν οἱ ὑποψήφιοι θὰ ἐμφανισθοῦν καὶ δημοσίᾳ. Κατὰ τὸ Σύνταγμα, ὅλοι οἱ πολῖται δύνανται νὰ ἐκλεγοῦν εἰς τὸ ὕπατον ἀξίωμα ἐκτὸς τῶν μελῶν τῶν οἰκογενειῶν ποὺ ἐβασίλευσαν ἐπὶ τῆς Γαλλίας. Καὶ ἐπειδὴ κατὰ τὸ Σύνταγμα ὁ νέος Πρόεδρος πρέπει νὰ ἐκλεγῇ ἕνα μῆνα πρὶν ὁ παλαιὸς ἐγκαταλείψῃ τὰ Ἠλύσια, ἡ προεδρικὴ ἐκλογὴ ἔχει ὁρισθῆ διὰ τὴν 13ην Μαΐου.

ΕΙΣ ΤΗΝ 3ΗΝ ΣΕΛΙΔΑ

Ἡ γυναῖκα ποῦ ἐκυβέρνησε ἑκατὸν σαράντα ἑκατομμύρια ἀνθρώπων

ΤΟ ΝΕΟΝ ΑΝΑΓΝΩΣΜΑ ΤΗΣ "ΠΡΩΪΑΣ"

ΕΙΣ ΤΟ ΠΕΡΙΘΩΡΙΟΝ ΤΩΝ ΓΕΓΟΝΟΤΩΝ

Ἤρχισεν ἀπὸ τῆς χθὲς τὸ συνέδριον τῶν κοινοτήτων Ἀττικῆς καὶ Βοιωτίας, τὸ ὁποῖον ἀποτελεῖ τρόπον τινά, προοίμιον τοῦ Πανελλαδικοῦ Συνεδρίου τῶν Κοινοτήτων, τὸ ὁποῖον θὰ συγκροτηθῇ τὴν 15ην Ἰουνίου. Δὲν ἀναμένεμεν σεβαρὰ ἀποτελέσματα καὶ ἀπὸ τὸ συνέδριον τοῦτο. Τὰ συνέδρια ὑπερεπληθύνθησαν ἐσχάτως εἰς τὴ

Η ΠΡΩΪΑ
ΗΜΕΡΗΣΙΑ ΕΦΗΜΕΡΙΣ ΕΝ ΑΘΗΝΑΙΣ

Μόνον αι έντυποι απόδειξις πληρωμής αι φέρουσαι τας ζώσ υπογραφάς των κ.κ. Δημ. Σκιλλακή και Εμ. Περτινάξ, ως και την σφραγίδα της «Πρωΐας» είναι έγκυροι. Οιαδήποτε άλλη απόδειξις, ως και αι έντυποι τοιαύται, άνευ αμφοτέρων των ως άνω υπογραφών δεν ανευρίσκονται.

Απο Πρωΐας εις Πρωΐαν

Τσιγκουνιά

Οι ποιο κοινώνιες άνθρωποι, είναι συνήθως οι πιο γενναιόδωροι. Άς μη σε παρεξηγήσ κανείς αυτή η παραδοξολογία, Αλλ.; Ναί !... Έτσι είναι. Παταλήγουν, όταν άνοικτοκαρδοι απαρέντεται, δσες μπορούσαν να δώσουν, να είναι γιλόχορα, καλοί φιλοδώρι, για πρόγμα που μπορούν να δώσουν άκεφοι.

Μαζ έχεις δόσει. — και τι δεν έχεις δόσει !... — και τώρα άσγλιωτα νέλσαι ένα φιλ ! Δεν είναι κατρίτσιο. Είναι τρομερός όπολογισμός. Πομζίας ότι έτσι κατρός κα τα φυτής νά σκοπάς μέ τα δύο σου χέρια καί μέ τα δύο σου χείλη, άπερίσκεπτα τά χάδια, καί βάζας κάτι διάφορες άφορμές νά άποφεύγ την γενναιοδοσία σου. Καί κάνεις διακοσμητικού, τά όπία άργότερ, μεταβλάσσονες τής χαρές, γιά νά έπιτρέπεται νά έξαιωνίζησθη ή γνωρίζ τής κατάστασής τυγμένου μου μετά τον Μακεδονικόν αδελφόμου. Τον οποίον ή τύχη

Η Καθημερινή 5-6-31

ης; ή όποιο είνε σύμφωνος προς τους κανόνες της κοσμιότητος; Αλλά πολλοι Άν Έρετε τι αύτό γι' αύτη Γκόνα ή νυζιανού και τι Ευρωπαίη, πόσες ενοχρωμίες ομοιάζει να γνήσιες! ποιος δυσκολίες είχε να ενεργήση!

Λείπει διπλούστο αύτην την τρομερην εξέλιση της την οποίαν αναγνωστούς θα επιθυμούσε και αύτο την σπουδή εμείλε να εξωστη μέσα στο μεσοπόλεμο ή Γέν-Νό-Νε-Αύ ησθάνετο να την γνωρίση και να την αναγνωρίση ως μίαν των φρονιμες συμβολές. Δεν ήταν λογάριασμο ευφυίας, ούτε ήταν μόλον της αισθητικής. Ήταν ένα πνεύμα ανάγκης, ένας τρόπος να εκφρασθή ο αγωνιστικός μεταξύ ήμων και του παντοίων αντιγνωμιών ή κοινωνικός της κοινωνίας. Το μοναδικό αυτό πνεύμα ανάγκης ήταν η ζωή μας. Δι' ήμας πλεγμένα επάνω στην κοινωνικήν ζωήν και εξηρτημένον από την κοινωνικήν ζωήν, ήταν ανάγκη μεγάλα έπαινο

ΠΡΩΪΑ ΩΡΑ 5Η

ΛΟΓΩ ΜΕΓΑΛΩΝ ΔΙΑΦΩΝΙΩΝ ΣΥΝΙΣΤΑΤΑΙ ΝΑ ΑΝΑΒΛΗΘΗ Η ΔΙΑΣΚΕΨΙΣ ΤΟΥ ΑΦΟΠΛΙΣΜΟΥ

ΑΓΓΛΟ-ΓΑΛΛΙΚΗ ΔΙΑΦΩΝΙΑ

ΠΑΡΙΣΙΟΙ, 26. (Τοῦ ἀνταποκριτοῦ μας).— Αἱ γαλλικαὶ ἐφημερίδες συνιστοῦν ἀναβολὴν τῆς Διασκέψεως τοῦ Ἀφοπλισμοῦ ἐφ' ὅσον δὲν ἐπῆλθεν εἰσέτι πλήρης συμφωνία μεταξὺ τῶν κυρίως ἐνδιαφερομένων Δυνάμεων.

Κατὰ τὰ ἐκ Λονδίνου τηλεγραφήματα τῶν πρωϊνῶν ἐφημερίδων, ἡ ἀπάντησις τῆς Ἀγγλίας εἰς τὰς ὑποβληθείσας πρὸς τὸν κ. Χέντερσον νέας γαλλικὰς προτάσεις εἶνε σχεδὸν ἀρνητική, μολονότι ἡ διακοίνωσις τοῦ Φορεὶν Ὄφφις εἶνε συντεταγμένη εἰς φιλικώτατον ὕφος, ἀπευθύνει δὲ ἔκκλησιν πρὸς τὴν Γαλλίαν ὅπως χαραχθῇ νέα βάσις συμφωνίας.

ΠΑΡΙΣΙΟΙ, 26. (Ἀθην. Πρακτ.).— Ἡ ἀγγλικὴ ἀπάντησις εἰς τὴν γαλλικὴν διακοίνωσιν διὰ τὸ ζήτημα τοῦ ναυτικοῦ ἀφοπλισμοῦ ἐλήφθη τὴν πρωϊαν εἰς τὸ Καὶ ντ' Ὀρσαι.

ΤΟ ΕΠΕΙΣΟΔΙΟΝ ΜΟΥΛΕΝ ΠΡΟΣΕΛΑΒΕ ΔΙΑΣΤΑΣΕΙΣ

ΔΙΑΔΗΛΩΣΕΙΣ ΕΙΣ ΡΩΜΗΝ

ΤΟ ΕΝΔΙΑΦΕΡΟΝ ΤΗΣ ΓΑΛΛΙΑΣ

ΠΑΡΙΣΙΟΙ, 26. (Τοῦ ἀνταποκριτοῦ μας). — Τὸ ζήτημα τῆς συλλήψεως ἐν Μιλάνῳ τοῦ Βέλγου καθηγητοῦ Μουλέν, προκαλέσαν θορυβώδεις ἀντιφασιστικὰς διαδηλώσεις τῶν Βέλγων φοιτητῶν τείνει νὰ προσλάβῃ διαστάσεις ἐξαιρετικάς.

Ὁ γαλλικὸς Τύπος τῆς ἀριστερᾶς, σχολιάζων τὰς γενομένας εἰς τὴν Βουλὴν τῆς Ρώμης δηλώσεις τοῦ Ἰταλοῦ ὑφυπουργοῦ τῶν Ἐσωτερικῶν κ. Ἀρπινάτι, παρατηρεῖ ὅτι αἱ διατυμπανιζόμεναι δῆθεν ὁμολογίαι ἐνοχῆς τοῦ Μουλέν χρήζουν ἐπιβεβαιώσεως. Αἱ ἐφημερίδες τονίζουν ὅτι ἡ διεθνὴς κοινὴ γνώμη εἶνε ἀδύνατον νὰ ἀνεχθῇ τὴν ἐκδίκασιν τῆς ὑποθέσεως ὑπὸ τοῦ ἰταλικοῦ εἰδικοῦ δικαστηρίου.

Προξενεῖ ἰδιαιτέραν ἐντύπωσιν τὸ γεγονὸς ὅτι κατὰ τὰς συγκροτηθείσας ἐν Ρώμῃ ἀντιδιαδηλώσεις τῶν φασιστῶν φοιτητῶν αἱ ἀρχαὶ ἠναγκάσθησαν νὰ προφυλάξουν δι' εἰδικῶν δυνάμεων τὰς πρεσβείας τῆς Γαλλίας καὶ τῆς Γιουγκοσλαυΐας, διὰ νὰ κρατῶν τὰ ὁποῖα ἐν τούτοις οὐδόλως εἶχαν ἀνομιχθῆ εἰς τὴν ὑπόθεσιν.

ΚΡΙΣΕΙΣ ΤΟΥ ΙΤΑΛΙΚΟΥ ΤΥΠΟΥ

ΡΩΜΗ, 26. (Πρακτορεῖον Τρανζόσεαν). — Ὁ Τύπος ἀσχολούμενος μὲ τὰς χθεσινὰς δηλώσεις τοῦ ὑφυπουργοῦ τῶν Ἐσωτερικῶν κ. Ἀρπινάττι ἐπὶ τῆς δράσεως τοῦ καθηγητοῦ Μουλέν, ὅστις ἐνήργησεν ὡς ἀπεσταλμένος τοῦ ἀντιφασιστοῦ Μπασανέζι εἰς Ἰταλίαν, ἐξαίρει τὰς γενομένας ἀποκαλύψεις, τονίζων ὅτι ἕκαστον ἔθνος ἔχει δικαίωμα νὰ περιφρουρῇ ἑαυτὸ κατὰ τῶν συνωμοτῶν οἱασδήποτε ἐθνικότητος καὶ ἀν εἶνε οὗτοι, ἐκφράζει δὲ τὴν θλῖψιν του διότι τὸ ἐπεισόδιον τοῦτο δημιουργεῖ ἐντάσεις σχέσεων μεταξὺ δύο χωρῶν, αἵτινες πάντοτε ὑπῆρξαν φίλαι.

Ἀργὰ προχθὲς τὴν νύκτα, διαδηλώσεις συνεκροτήθησαν πρὸ τῆς Βελγικῆς πρεσβείας καὶ παρέστη ἀνάγκη ἐπεμβάσεως τοῦ στρατοῦ καὶ τῆς ἀστυνομίας, ἥτις δι' ἰσχυρᾶς ζώνης περιεφρούρησε τὴν πρεσβείαν καὶ ἀπεμάκρυνε τοὺς διαδηλωτάς.

Ο Κ. ΤΑΡΝΤΙΕ ΔΙΑ ΤΟ ΕΡΓΟΝ ΤΟΥ ΚΛΕΜΑΝΣΟ

ΠΑΡΙΣΙΟΙ, 26. (Ἀθην. Πρακτ.). — Τηλεγραφήματα ἐκ Νάντης ἀγγέλλουν ὅτι ὁ κ. Ταρντιὲ ἀποκαλύπτων τὸν ἐκεῖ ἀνεγερθέντα ἀνδριάντα τοῦ Κλεμανσὸ ἔπλεξε τὸ ἐγκώμιον τοῦ μεγάλου Γάλλου πολιτικοῦ.

«Ἡ ζωὴ τοῦ Κλεμανσὸ —εἶπεν— ἀποτελεῖ δίδαγμα διὰ πάντα πολιτικὸν ἄνδρα. Δικαίως δὲ δύναται ν' ἀποκληθῇ ὁ μεγαλύτερος Γάλλος τῆς ἐποχῆς μας. Ἡ ζωὴ τοῦ Κλεμανσὸ σκληρῶς ἐδοκιμάσθη ἐκ τῶν ἐθνικῶν μας ἐλαττωμάτων, τὸ σοβαρώτερον τῶν ὁποίων εἶνε ὅτι δὲν ἐπανευρίσκομεν τὴν ψυχικὴν μας ἑνότητα παρὰ μόνον ἐνώπιον τοῦ ὑστάτου κινδύνου. Ἐκ τούτου προέκυψε καὶ ἡ ἀνικανότης μας εἰς τὸ νὰ κατανοήσωμεν καὶ νὰ καρπωθῶμεν τὴν νίκην μας. Ἐκ τούτου καὶ ἡ ἐπιμονή μας εἰς τὴν σπατάλην δυνάμεων αἵτινες δὲν διενοήθησαν ποτὲ νὰ γίνουν ἐπίθετικαί. Σεῖς οἱ νέοι θὰ δεῆσῃ νὰ ἐργασθῆτε πολὺ διὰ τὴν περιφρούρησιν τῆς χώρας ἡ ὁποία ὑπὸ οἱονδήποτε καθεστὼς πρέπει νὰ παραμένῃ ἐν ἐγρηγόρσει ὅπως προστατεύσῃ τὰ κεκτημένα, καὶ ἡ ὁποία μένη, εἰς ὅσας θυσίας καὶ ἂν προβῇ, δὲν θὰ δύνηθῇ νὰ ὀργανώσῃ τὴν εἰρήνην ἐπὶ στερεῶν βάσεων χάριν τοῦ συμφέροντος τῆς ἀνθρωπότητος καὶ τοῦ πολιτισμοῦ.»

Η ΚΟΙΝΩΝΙΑ ΤΩΝ ΕΘΝΩΝ ΚΑΙ Η ΟΙΚΟΝΟΜΙΚΗ ΚΡΙΣΙΣ

ΒΕΛΙΓΡΑΔΙΟΝ, 26. (Ἀθην. Πρακτ.).— Ἡ δευτέρα σύνοδος τῆς μονίμου ἐπιτροπῆς οἰκονομικῶν μελετῶν τῶν Κρατῶν τῆς Κεντρικῆς καὶ Ἀνατολικῆς Εὐρώπης ἐτερμάτισε τὰς ἐργασίας της σήμερον. Ἐν σχέσει πρὸς τὰς προσεχεῖς Διασκέψεις Λονδίνου καὶ Πράγας, ἡ ἐπιτροπὴ ἀπεφάσισεν ὅπως τηρήσῃ ἐνιαίαν στάσιν. Τὸ ζήτημα τοῦ προστατευτικοῦ δασμολογίου ἐξητάσθη ἐπίσης μετὰ πολλῆς προσοχῆς. Κατέληξε δὲ ἡ ἐπιτροπὴ εἰς τὸ συμπέρασμα ὅτι ἡ ἐφαρμογή του θὰ συνέβαλλεν εἰς τὴν ἐκκαθάρισιν τῆς γεωργικῆς κρίσεως. Ἡ ἐπιτροπὴ ἐξῆρε ἐπίσης τὴν ἀνάγκην ὅπως διεξαχθῇ προπαγάνδα ὑπὲρ τῆς ἀποδοχῆς τῆς προστατευτικῆς δασμολογικῆς πολιτικῆς ἐκ μέρους τῶν διαφόρων εὐρωπαϊκῶν Κρατῶν.

Η ΣΥΝΟΔΟΣ ΤΗΣ ΕΠΙΤΡΟΠΗΣ ΔΙΑ ΤΗΝ ΠΑΝΕΥΡΩΠΗΝ

ΠΑΡΙΣΙΟΙ, 26. (Τοῦ ἀνταποκριτοῦ μας). — Ἡ σύνοδος τῆς ἐπιτροπῆς μελετῶν διὰ τὴν Πανευρώπην θὰ ἀρχίσῃ ἐν Γενεύῃ τὴν 15ην Μαΐου. Ἡ ἡμερησία διάταξις τῶν ἐργασιῶν της κατηρτίσθη ἤδη παρὰ τῆς ὑποεπιτροπῆς τῆς συνελθούσης ἐνταῦθα.

Ο Κ. ΕΡΡΙΟ ΔΗΜΑΡΧΟΣ ΛΥΩΝ

ΠΑΡΙΣΙΟΙ, 26. (Τοῦ ἀνταποκριτοῦ μας).— Τὸ Δημοτικὸν Συμβούλιον τῆς Λυὼν ἐξέλεξε πάλιν τὸν κ. Ἐρριὸ δήμαρχον. Κατόπιν τοῦ ἀποτελέσματος τῆς ψηφοφορίας, καθ' ἣν ὁ κ. Ἐρριὸ ἐξελέγη δήμαρχος διὰ ψήφων 26 κατὰ 24, ἤτοι διὰ δύο ψήφων τῆς δεξιᾶς, οὗτος ἐδήλωσεν ὅτι δὲν δέχεται τὸ δημοτικὸν ἀξίωμα, διότι —ὡς εἶπεν— ἤθελε νὰ ἔχῃ πλειοψηφίαν καὶ τῆς ἀριστερᾶς, ἵνα δυνηθῇ καὶ διοικήσῃ καλῶς πρὸς τὸ συμφέρον τῆς πόλεως.

Κατόπιν τῆς ἀρνήσεως τοῦ κ. Ἐρριὸ ὅπως ἀποδεχθῇ τὸ ἀξίωμα τοῦ δημάρχου, μετὰ τὸ ἀποτέλεσμα τῆς πρώτης ψηφοφορίας ἐγένετο δευτέρα τοιαύτη, καθ' ἣν ἐψήφισαν 39 σύμβουλοι ὑπὲρ αὐτοῦ, οἱ δὲ λοιποὶ ἔρριψαν λευκὰ ψηφοδέλτια, καὶ οὕτω ὁ κ. Ἐρριὸ ἐδέχθη τὴν ἐκλογήν.

Εἰς τὸ ἀποτέλεσμα ἀποδίδεται πολιτικὴ σημασία, καθ' ὅσον ἐπιβεβαιώνει τὴν συνεργασίαν τῶν κομμάτων τῆς ἀριστερᾶς διὰ τὰς μελλούσας βουλευτικὰς ἐκλογάς.

ΟΙ ΟΛΥΜΠΙΑΚΟΙ ΑΓΩΝΕΣ ΤΟΥ 1936

ΠΑΡΙΣΙΟΙ, 26. (Ἀθην. Πρακτορεῖον). — Οἱ ἀντιπρόσωποι τῶν ἐπιτροπῶν τῶν ὀλυμπιακῶν ἀγώνων προέβησαν εἰς ψηφοφορίαν διὰ τὸν καθορισμὸν τῆς ἕδρας τῶν ἐλυμπιακῶν ἀγώνων τοῦ 1936. Τὸ ἀποτέλεσμα ἐτηρήθη μυστικόν, ἐν ἀναμονῇ τῶν τηλεγραφημάτων ἐκ τῶν χωρῶν, αἵτινες δὲν ἀπέστειλαν ἀντιπροσώπους διὰ τὴν ψηφοφορίαν. Πάντως πιστεύεται ὅτι θὰ ἐκλεγῇ ὡς τόπος διεξαγωγῆς τῶν ἀγώνων τὸ Βερολῖνον.

ΑΙ ΤΕΛΕΥΤΑΙΑΙ ΕΙΔΗΣΕΙΣ ΤΗΣ ΝΥΚΤΟΣ

ΣΤΥΓΕΡΟΝ ΕΓΚΛΗΜΑ ΠΑΡΑ ΤΟ ΧΑΛΑΝΔΡΙ

ΔΟΛΟΦΟΝΙΑ ΣΩΦΕΡ

Χθὲς περὶ τὴν 5ην πρωϊνὴν κάτοικοι τοῦ συνοικισμοῦ Χολαργοῦ πρὸς τὸ Χαλάνδρι, παρετήρησαν ὅτι εἷς ἔνα καρρόδρομον ἐστάθμευε τὸ ὑπ' ἀρ. 25729 αὐτοκίνητον ταξὶ μὲ ἀνημμένους τοὺς φανοὺς ἐνῷ εἶχεν ἀρχίσει νὰ ξημερώνῃ. Ἐπληκτοι ἐπροχώρησαν καὶ εἶδον ἀνοικτὴν τὴν θύραν τοῦ ταξί. Ἀπὸ μίαν ἐξ αὐτῶν τὴν εὑρισκομένην ἀπέναντι τῆς θέσεως τοῦ ὁδηγοῦ ἔτρεχον αἵματα. Ἐντὸς τοῦ αὐτοκινήτου καὶ εἰς τὴν θέσιν του εὑρέθη αἱμόφυρτος καὶ ἐν ἀφασίᾳ ὁ σωφὲρ τοῦ αὐτοκινήτου Ι. Γιαννακόπουλος, 25ετὴς, ἐκ Καλαμῶν, ὡς ἐξηκριβώθη κατόπιν, φέρων τραῦμα διὰ σφαίρας περιστρόφου ἄνωθεν τοῦ δεξιοῦ ὀφθαλμοῦ. Ἡ σφαῖρα εἶχε διατρήσει τὸ κρανίον καὶ εἶχεν ἐξέλθει ἐκ τοῦ μετωπικοῦ ὀστοῦ.

Ὁ τραυματισθεὶς σωφφὲρ δι' ἄλλου αὐτοκινήτου μετεφέρθη εἰς τὸ Πολιτικὸν Νοσοκομεῖον.

Εἰδοποιηθεὶς ἔσπευσεν ἐπὶ τόπου ὁ σταθμάρχης χωροφυλακῆς καὶ ὁ ὑποσταθμάρχης Ἁγίας Παρασκευῆς οἱτινες ἐνήργησαν αὐτοψίαν καὶ ἐπελήφθησαν σχετικῆς προανακρίσεως.

Τὸ αὐτοκίνητον εἶχε προχωρήσει ὀλίγον πρὸς τὸν καρρόδρομον μετὰ τὸν τραυματισμὸν τοῦ σωφφὲρ καὶ λόγῳ τῆς κεκτημένης ταχύτητος, διότι τὰ πτερά του ἦσαν ἡμικατεστραμμένα ἐκ προσκρούσεως ἐπὶ λίθων. Τὸ ταξίμετρον εὑρέθη εἰς τὸ σημεῖον τῆς πληρωμῆς καὶ ἐσημείωνε 64 δραχμάς, ἀπόδειξις ὅτι ὁ σωφφὲρ εἶχε πυροβοληθῆ ἐνῷ ἐπρόκειτο νὰ εἰσπράξῃ χρήματα, ἐκράτει δὲ μάλιστα εἰς χεῖρας του καὶ τὸ μολυβδοκόνδυλόν του μὲ τὸν ὁποῖον θὰ ἐσημείωνε τὴν εἰσπραξιν, διότι τὸ αὐτοκίνητον ἦτο ξένον καὶ εἰργάζετο μὲ ποσοστά.

Εἰς τὸ θυλάκιον τῆς περισκελίδος τοῦ σωφφὲρ εὑρέθησαν 80 δραχ.

Ἐπὶ τοῦ τραυματισθέντος σωφφὲρ εἶχεν ἀφεθῆ μία δέσμη διαφημίσεων περιοδικοῦ, σχετικῶν μὲ ἕνα φρικιαστικὸν μυθιστόρημα ὑπὸ τὸν τίτλον «Οἱ Βρυκόλακες». Αἱ διαφημίσεις εἶχον τὴν εἰκόνα ἑνὸς βρυκόλακος.

Ἡ κατάστασις τοῦ τραυματισθέντος εἶνε ἀπελπιστική, καθόσον ἡ σφαῖρα ἔχει διατρήσει τὸν ἐγκέφαλον μέρος τοῦ ὁποίου ἔχει ἐκχυθῆ. Οἱ ἰατροὶ τοῦ Νοσοκομείου διατηροῦν ἐν τούτοις μερικὰς ἐλπίδας ὅτι ὁ ἄτυχης σωφφὲρ θὰ διασωθῇ. Παρὰ τὸ πλευρὸν του διαμένει ὁ ἀδελφός του Γ. Γιαννακόπουλος, εἷς ἐκ τῶν καλυτέρων ἀστυφυλάκων τῆς Τροχαίας Κινήσεως, εἰς τὴν οἰκίαν τοῦ ὁποίου διέμενεν ὁ τραυματισθείς.

Περὶ τὴν 4ην μ. μ. ὁ τραυματίας ἠρχισε νὰ παραληρῇ. Ἐν μέσῳ τῶν παραληρημάτων του λέγει ἄλλοτε ὅτι τὸν ἐτραυμάτισαν δύο ἐπιβάται, οἱ ὁποῖοι τὸν εἶχαν διατάξει νὰ τοὺς ὁδηγήσῃ εἰς τὸν Χολαργόν. Ἄλλοτε λέγει ὅτι εἶχε κατέλθει εἰς Πειραιᾶ καὶ ὅτι ἐκεῖ παρέλαβε δύο ἄνδρας καὶ δύο γυναῖκας, τοὺς ὁποίους καὶ ὡδήγησεν εἰς τὸ ἀνωτέρω προάστειον, ὅπου καὶ ἐτραυματίσθη.

Νομίζει μάλιστα ὅτι τὸν ἐτραυμάτισαν μὲ μανιβέλλαν, ἐνῷ οἱ ἰατροὶ ἀπεφάνθησαν ὅτι τὰ τραύματά του ὀφείλονται εἰς περίστροφον.

Ἐν πάσῃ περιπτώσει ἐκ τῶν μέχρι τοῦδε ἀνακρίσεων προκύπτει ὅτι ἐλατήριον τοῦ ἐγκλήματος εἶνε ἡ ληστεία καὶ ὅτι ἡ δολοφονικὴ ἀπόπειρα παρουσιάζει πολλὰς ἀναλογίας μὲ τὰ ὑπὸ τῆς συμμορίας Χριστοφιλέα διαπραχθέντα κακουργήματα.

ΑΝΕΥΡΕΣΙΣ ΚΑΙ ΑΛΛΟΥ ΠΤΩΜΑΤΟΣ

Χθὲς τὴν νύκτα εὑρέθη εἰς τὸ παρὰ τὴν Καισαριανὴν κτῆμα Ζωγράφου πτῶμα ἀνήκον εἰς ἄνδρα ἡλικίας 30—35 ἐτῶν. Εἰς τὸν δεξιὸν κρόταφον φέρει τραῦμα διὰ σφαίρας περιστρόφου, τὸ ὁποῖον ἔκειτο πλησίον. Εἶνε μετρίου ἀναστήματος καὶ ἡ ἐν γένει ἐμφάνισίς του προδίδει ἄνδρα καλῆς κοινωνικῆς τάξεως.

Ὑποτίθεται ὅτι πρόκειται περὶ αὐτόχειρος.

ΑΙ ΓΕΝΙΚΑΙ ΣΤΡΑΤΙΩΤΙΚΑΙ ΑΠΟΘΗΚΑΙ

Καθ' ἃ ἐγνώσθη ἀπεφασίσθη ὁριστικῶς ὅπως αἱ γενικαὶ στρατιωτικαὶ ἀποθῆκαι ἀνεγερθοῦν εἰς τὸν Πειραιᾶ. Καθ' ὅσον ἀφορᾷ τὸν χῶρον εἰς τὸν ὁποῖον θὰ ἀνεγερθοῦν καὶ τὰς ἄλλας συναφεῖς λεπτομερείας θὰ ληφθοῦν ἀποφάσεις μετὰ συνεννόησιν τοῦ ὑπουργείου τῶν Στρατιωτικῶν καὶ τῶν λοιπῶν ἐνδιαφερομένων ὑπουργείων. Ἐννοεῖται ὅτι ἐπὶ τοῦ προκειμένου θὰ ἀκουσθοῦν καὶ αἱ γνῶμαι τῶν ἁρμοδίων ὀργανώσεων ἐπὶ τοῦ συνόλου τῶν λιμενικῶν ἀναγκῶν καὶ δυνατοτήτων τοῦ Πειραιῶς.

ΚΟΜΜΟΥΝΙΣΤΙΚΗ ΔΡΑΣΙΣ

ΘΕΣΣΑΛΟΝΙΚΗ, 26. (Τοῦ ἀνταποκριτοῦ μας). — Ὁ ἐπιλοχίας τῆς Σχολῆς Τεχνιτῶν Καραμανίας συνέλαβε τὸν κομμουνιστὴν Σ. Λαμπρινίδην καθ' ἣν στιγμὴν διένεμε κομμουνιστικὰς προκηρύξεις εἰς τοὺς μαθητὰς τῆς Σχολῆς.

ΑΕΡΟΠΟΡΙΚΟΝ ΔΥΣΤΥΧΗΜΑ ΕΝ ΔΡΑΜΑ

ΑΝΩΜΑΛΟΣ ΑΠΟΓΕΙΩΣΙΣ ΣΤΡΑΤΙΩΤΙΚΟΥ ΑΕΡΟΠΛΑΝΟΥ

ΕΦΟΝΕΥΘΗΣΑΝ ΔΥΟ ΚΑΙ ΕΤΡΑΥΜΑΤΙΣΘΗΣΑΝ ΠΟΛΛΟΙ

ΘΕΣ)ΝΙΚΗ, 26. (Τοῦ ἀνταποκριτοῦ μας). — Τηλεφωνοῦν ἐκ Δράμας ὅτι τραγικὸν ἀεροπορικὸν δυστύχημα ἔλαβε χώραν τὴν 7ην ἑσπερινὴν τῆς σήμερον εἰς τὸ ἐκεῖ ἀεροδρόμιον. Τὸ μονοπλάνον τύπου Μοράν Σολονιὲ τοῦ ὁποίου ἐπέβαινεν ὁ πιλότος ἀνθυπασπιστὴς Γ. Ἀθανασόπουλος καὶ ὁ ὑπολογαγὸς Γ. Κορέσης ὡς παρατηρητὴς ἐπεχείρησε ν' ἀπογειωθῇ πρὸς δοκιμαστικὴν πτῆσιν. Τὸ πλῆθος τὸ ὁποῖον παρηκολούθει τὰς πτήσεις διέσπασε τὴν ζώνην τῶν στρατιωτῶν καὶ ἐπλησίασε τὸ ἀπογειούμενον ἀεροπλάνον. Ὁ ἀεροπόρος τὴν στιγμὴν ἀκριβῶς ἐκείνην εἶχε καθορίσει τὴν γραμμὴν τῆς ἀπογειώσεως, ἡ ὁποία ἔχουσα κλίσιν 30 μοιρῶν δὲν ἐπέτρεπεν εἰς τὸν ἀεροπόρον νὰ βλέπῃ τὰ ἐγγὺς πρὸ αὐτοῦ εὑρισκόμενα καὶ ὡς ἐκ τούτου «ἐροιπάρισε» μὲ ταχύτητα ἀπογειώσεως. Τὸ πλῆθος ὅμως ἔπαθε πανικὸν καὶ σύγχυσιν συνεπείᾳ τοῦ ὁποίου πολλοὶ εὑρέθησαν πρὸ τοῦ ἀπογειουμένου ἀεροπλάνου. Ὁ πιλότος τότε ἀντελήφθη ὅτι ἔβαινεν ἐπὶ τῶν ἀνθρώπων καὶ πρὶν φθάσῃ εἰς τὸ κανονικὸν σημεῖον τῆς ἀπογειώσεως κατώρθωσε νὰ ἀνυψωθῇ ἀποτόμως. Κατὰ τὴν ἀπότομον ὅμως αὐτὴν ἀπογείωσιν οἱ τροχοὶ τοῦ ἀεροπλάνου παρέσυραν καὶ ἐφόνευσαν τοὺς Συμεὼν Καριπίδην ἐργάτην ἐτῶν 18 καὶ τὸν Θ. Διάπαν ἐτῶν 8. Ἐπίσης ἐτραυματίσθησαν καὶ ἀρκετοὶ ἐκ τοῦ πλήθους ποδοπατηθέντες καὶ παρασυρθέντες. Κατὰ τὴν γνώμην τῶν εἰδικῶν ἐὰν δὲν ἐγίνετο ἡ ἀπότομος ἀπογείωσις θὰ ἐθρηνοῦντο περισσότερα θύματα.

ΑΔΥΝΑΤΟΣ Η ΑΝΕΥΡΕΣΙΣ ΤΟΥ ΑΓΓΛΟΥ ΠΕΡΙΗΓΗΤΟΥ

ΔΕΛΦΟΙ, 26. (Τοῦ ἀπεσταλμένου μας).— Ἐκυκλοφόρησαν ἐδῶ τὴν μεσημβρίαν σήμερον φῆμαι ὅτι εἰς τὴν θέσιν Καράπυλον ἀνευρέθη ὑπὸ κατοίκων τῆς Ἀραχώβης οἱ ὁποῖοι εἶχον ἐξέλθει πρὸς ἐξερεύνησιν τοῦ μέρους αὐτοῦ τὸ πτῶμα τοῦ ἐξαφανισθέντος περιηγητοῦ Κόχνταν. Ἀργότερον ἀπεδείχθη ὅτι ἐπρόκειτο περὶ φάρσας. Μὲ τὰς σημερινὰς ἐρεύνας οἱ ἐνεργοῦντες τὰς ἀνακρίσεις ἀπηλπίσθησαν ὅτι εἶνε δυνατὸν νὰ εὑρεθῇ τὸ πτῶμα τοῦ Κόχνταν διότι τὰ μέρη ὅπου ἐχάθη εἰς πολλὰ σημεῖα εἶνε ἀνεξερεύνητα. Ὁ ἀνακριτὴς κ. Ἀγγελίδης ἐπιστρέφει αὔριον εἰς Ἄμφισσαν καὶ εἶνε πεπεισμένος ὅτι ὁ ἐξαφανισθεὶς Ἄγγλος ἔπεσε θῦμα δυστυχήματος. Τὴν αὐτὴν γνώμην ἐσχημάτισε καὶ ὁ Ἄγγλος πρόξενος Μπούντ, ὁ ὁποῖος ἀνεχώρησεν ἐπιστρέφων εἰς Ἀθήνας.

Η ΑΝΕΡΓΙΑ ΤΩΝ ΚΑΠΝΕΡΓΑΤΩΝ

ΣΥΓΚΕΝΤΡΩΣΕΙΣ ΚΑΙ ΨΗΦΙΣΜΑΤΑ

ΘΕΣΣΑΛΟΝΙΚΗ, 26 (Τοῦ ἀνταποκριτοῦ μας).—Τηλεφωνοῦν ἐκ Καβάλλας ὅτι ἐγένετο σήμερον κοινὴ σύσκεψις τῶν ἀντιπροσώπων ἐργατικῶν καὶ ἐπαγγελματικῶν ὀργανώσεων. Ταύτης μετέσχον ὁ Δήμαρχος, τὸ Δημοτικὸν Συμβούλιον, οἱ βουλευταὶ Καβάλλας καὶ ἀντιπρόσωποι τῶν ἐμπόρων καὶ τῶν οἰκονομικῶν ὀργανισμῶν. Κατὰ τὴν σύσκεψιν ἐξητάσθη τὸ ζήτημα τῆς ἀνεργίας τῶν καπνεργατῶν, ἥτις δημιουργεῖ κινδύνους, ἀπεστάλη δὲ ἀκολούθως τηλεγράφημα τὸ ὁποῖον προσυπέγραψε καὶ ὁ Δήμαρχος. Διὰ τοῦ τηλεγραφήματος ζητοῦν νὰ εἰσαχθῇ εἰς τὴν Βουλὴν πρὸς συζήτησιν τὸ καπνικὸν νομοσχέδιον, τὸ ὁποῖον, νὰ ψηφισθῇ κατὰ τὴν παροῦσαν σύνοδον τῆς Βουλῆς καὶ νὰ ἀποτραπῇ ἡ εἰσδοχὴ εἰς τὸ ἐπάγγελμα τοῦ καπνεργάτου νέων ἐργατῶν. Ἐπὶ πλέον ἀναφέρεται ὅτι ὅλαι αἱ ὀργανώσεις εἶνε παρὰ τὸ πλευρὸν τῶν καπνεργατῶν. Ἀπεφασίσθη ἐπίσης ὅπως εἰς τὴν περίπτωσιν καθ' ἣν δὲν λυθῇ τὸ καπνικὸν ζήτημα συγκροτηθοῦν συλλαλητήρια.

ΕΙΣ ΤΗΝ ΔΡΑΜΑΝ

Ὁμοία συγκέντρωσις ἐγένετο εἰς Δράμαν, ὅπου συνῆλθον ἐκτὸς τῶν ἐργατικῶν καὶ ὀργανώσεις ἐπαγγελματικαί, προσφυγικαί, τῶν ἐφέδρων παλαιῶν πολεμιστῶν κλπ. Οἱ συγκεντρωθέντες διὰ ψηφίσματος ζητοῦν ἐκτὸς τῶν ἐν τῷ τηλεγραφήματι τῆς Καβάλλας αἰτημάτων καὶ τὴν χορήγησιν νέων ἐπιδομάτων ἀνεργίας, τὸ ἄμεσον ἄνοιγμα ὅλων τῶν καπναποθηκῶν αἱ ὁποῖαι ἔχουν κλπ., τὴν διάψευσιν διὰ τοῦ διεθνοῦς Τύπου τῶν ἰσχυρισμῶν τῶν Τούρκων καὶ Βουλγάρων ὅτι τὰ καπνά των εἶνε καπνὰ Μακεδονίας καὶ Θράκης, τὴν ἀπαγόρευσιν εἰσαγωγῆς νέων αὐτοκινήτων. Τὴν πρόσληψιν ἐφέδρων εἰς ὅλας τὰς ἐργασίας καὶ τὴν ἀπόρριψιν τοῦ νομοσχεδίου περὶ Τύπου.

ΕΙΣ ΤΗΝ ΞΑΝΘΗΝ

Ἀφ' ἑτέρου εἰς τὴν Ξάνθην ἐγένετο συνέλευσις τῶν μελῶν τῆς Ἑνώσεως Γεωργικῶν Συνεταιρισμῶν τῆς Ξάνθης καὶ τῆς περιφερείας της καθ' ἣν ἐξητάσθη ἡ τακτικὴ τῆς Κυβερνήσεως ἔναντι τῶν ἀγροτῶν. Ἐτονίσθη κατ' αὐτὴν ὅτι ἡ κυβερνητικὴ ἀμεριμνησία ἔφθασεν εἰς τὸ ἀπροχώρητον καὶ ὅτι τὸ μόνον ἔργον τῆς Κυβερνήσεως ἀπέναντι τοῦ ἀγροτικοῦ κόσμου εἶνε νὰ τὸν συνοφαντῇ, νὰ τὸ εἰρωνεύεται καὶ νὰ τὸν ἐκμεταλλεύεται. Οἱ ἀγρόται ἀπεφάσισαν ἐν τέλει νὰ διεξαγάγουν ἔντονον ἀγῶνα καὶ νὰ προσχωρήσουν εἰς τὴν "Ἕνωσιν τῆς Πανελληνίου Ὁμοσπονδίας τῶν Γεωργικῶν Συνεταιρισμῶν.

ΣΥΓΧΡΗΤΗΡΙΑ ΤΟΥ κ. ΖΑΪΜΗ ΠΡΟΣ ΤΟΝ κ. ΚΟΥΝΤΟΥΡΙΩΤΗΝ

Περὶ τὴν 11ην π. μ. χθὲς ὁ πρόεδρος τῆς Δημοκρατίας κ. Ζαΐμης συνοδευόμενος ὑπὸ τοῦ ἀρχηγοῦ τοῦ στρατιωτικοῦ του οἴκου στρατηγοῦ κ. Ταρσούλη καὶ τῶν ὑπασπιστῶν του ἐπεσκέφθη τὸν ναύαρχον κ. Κουντουριώτην κατόπιν τῆς ἐπιδόσεως εἰς αὐτὸν χθές, ἀναιωνιστικῆς πλακὸς ὑπὸ τῆς Πανελληνίου Ἐπιτροπῆς καὶ ὑπὸ τὴν ἰδιότητα τοῦ ἀνωτάτου λειτουργοῦ τῆς Πολιτείας τὸν συνεχάρη διὰ τὰς προσφερθείσας παρ' αὐτοῦ εἰς τὴν πατρίδα πολυτίμους ὑπηρεσίας.

Ὁ ναύαρχος κ. Κουντουριώτης ηὐχαρίστησε τὸν κ. πρόεδρον τῆς Δημοκρατίας προσθέσας ὅτι οὐδὲν πέραν τῆς ἐκπληρώσεως τοῦ ὀφειλομένου πρὸς τὸ Ἔθνος καθήκοντος ἔπραξε.

ΣΥΝΕΝΝΟΗΣΕΙΣ ΔΙΑ ΤΗΝ ΜΕΙΩΣΙΝ ΤΩΝ ΑΣΦΑΛΙΣΤΡΩΝ

ΑΙ ΑΠΟΨΕΙΣ ΤΩΝ ΑΣΦΑΛΙΣΤΙΚΩΝ ΕΤΑΙΡΕΙΩΝ

Μεταξὺ τῶν ἁρμοδίων ὑπουργείων καὶ τῆς Ἑνώσεως Ἀσφαλιστικῶν Ἑταιρειῶν διεξήχθησαν τελευταίως συνεννοήσεις ἀποβλέπουσαι εἰς τὴν ὑπὸ τῶν τελευταίων μείωσιν τῶν ἀσφαλίστρων, ἰδίᾳ δὲ τοῦ κλάδου Πυρός. Ὡς γνωστόν, πρό τινων μηνῶν αἱ ἀσφαλιστικαὶ ἑταιρεῖαι, λόγῳ τῶν συχνῶν πυρκαϊῶν, αἵτινες ἐσημείωσαν εἰς Ἀθήνας, Πειραιᾶ καὶ τὰς λοιπὰς μεγάλας πόλεις τῆς Ἑλλάδος, ηὐξησαν τὰ ἀσφάλιστρα, μὲ τὴν δικαιολογίαν ὅτι τὰ διατιθέμενα ὑπὸ τοῦ Κράτους μέσα πρὸς πρόληψιν τῶν ἐκ τῶν πυρκαϊῶν καταστροφῶν εἶνε ἀνεπαρκῆ.

Ἡ "Ἕνωσις τῶν Ἀσφαλιστικῶν Ἑταιρειῶν δι' ἐγγράφου, τὸ ὁποῖον ἀπηύθυνε πρὸς τὸ ὑπουργεῖον τῆς Ἐθνικῆς Οἰκονομίας, ἀνέφερε πρὸς αὐτὸ ὅτι ἡ ζητουμένη μείωσις τῶν ἀσφαλίστρων διὰ τὴν Παλαιὰν Ἑλλάδα εἶνε ἀδύνατος, καθ' ὅσον οὔτε ἐπαρκῆ μέτρα ἐλήφθησαν εἰσέτι ὑπ' αὐτοῦ πρὸς πρόληψιν τῶν πυρκαϊῶν, οὔτε ἡ