ΤΙΜΗ ΦΥΛΛΟΥ ΔΡΧ. 2

ΟΚΤΑΣΕΛΙΔΟΣ

ΑΘΗΝΑΙ ΕΤΟΣ ΙΒ'- ΑΡ. 12-166

ΔΙΕΥΘΥΝΤΗΣ
ΣΤΕΦ. Ι. ΠΕΣΜΑΖΟΓΛΟΥ
(Στοά Πεσμαζόγλου)

ΓΡΑΦΕΙΑ
Στοά Πεσμαζόγλου. Τηλέφωνα: 31-534, 22-711

ΟΡΟΙ ΣΥΝΔΡΟΜΩΝ

ΕΣΩΤΕΡΙΚΟΥ		ΕΞΩΤΕΡΙΚΟΥ	
Ετησία	Δρ. 720	Ετησία	£ 2-0-0
Εξάμηνος	» 360	Εξάμηνος	» 1-5-0
Τρίμηνος	» 180	Αμερικῆς	$ 12

Η ΠΡΩΪΑ

ΚΥΡΙΑΚΗ
18
ΑΠΡΙΛΙΟΥ 1937
Ἀνατολὴ ἡλίου 5.48'— Δύσις 7.1"
Μαρίας ὁσ. τῆς Αἰγυπτ., Ἰωάν. ὁσ.

ΕΙΣ ΑΙΩΝ ΔΡΑΣΕΩΣ

«Θέτω μὲ ὑπέρμετρον χαρὰν τὸν πρῶτον λίθον τοῦ Πανεπιστημίου. Ἡ ἑλληνικὴ νεολαία θέλει διδαχθῆ εἰς τὸ κατάστημα τοῦτο τὰς ἠθικὰς καὶ ἐπιστημονικὰς ἐκείνας γνώσεις, αἱ ὁποῖαι μόναι μορφώνουσαι τὸ πνεῦμα καὶ τὴν καρδίαν δύνανται νὰ καταστήσωσι τὸν ἄνθρωπον ἄξιον νὰ ἐκπληρώσῃ τὸν ὑψηλὸν τῆς Θείας Προνοίας προορισμόν του. Δὲν θέλει λησμονήσει αὐτὴ ὅτι ἀπὸ τὸν κόλπον της θέλουν ληφθῆ οἱ ἄνδρες, εἰς τοὺς ὁποίους θέλουν ἀνατεθῆ τὰ βαρύτερα καὶ τὰ ὑψηλότερα τῆς ἑλληνικῆς κοινωνίας καθήκοντα καὶ οὕτω θέλουν προσπαθήσει ν' ἀναφανοῦν ἄξιοι καὶ τῶν ἀγώνων τῶν πατέρων των καὶ τῶν προσπαθειῶν, τὰς ὁποίας οἱ σύγχρονοί των ὑπὲρ αὐτῶν καταβάλλουν».

ΟΘΩΝ (2 Ἰουλίου 1839)

τάζεται ἁπλῶς ὡς μία πνευματικὴ ἑπέτειος, ὡς μία ἑορτὴ τῶν γραμμάτων καὶ τῶν ἐπιστημῶν, ἀλλὰ καὶ ὡς μία ἐθνικὴ ἑορτὴ τοῦ Ἑλληνισμοῦ.

Πλὴν ὅμως τῆς συμβολῆς του εἰς τοὺς ἐθνικοὺς ἀπελευθερωτικοὺς ἀγῶνας τῶν Ἑλλήνων καὶ τῶν ἄλλων βαλκανικῶν λαῶν, τὸ Πανεπιστήμιον παρηκολούθησε ὅλας τὰς προσπαθείας πρὸς ἐσωτερικὴν ἀνάδιοργάνωσιν τῆς χώρας. Δυναμεθα ἀλλιστα νὰ εἴπωμεν ὅτι ὅλαι αἱ περιπέτειαι τῆς ἑλληνικῆς ἑκατονταετίας εὑρίσκον εἰς τοῦτο τὸν πρῶτον ἀντίκτυπόν των. Τὸ ἀνώτατον πνευματικὸν ἵδρυμα τῆς χώρας κατήρχετο ἀπὸ τοῦ Ὀλύμπου τῆς ἀδόλου θεωρίας διὰ νὰ ἀναμιχθῇ εἰς τὴν δρᾶσιν. Καὶ πλειστάκις ἀπέδειξεν, ὅτι δὲν ἐστερεῖτο ζωτικότητος καὶ ὅτι συνέπασχε μετὰ τῆς ἑλληνικῆς κοινωνίας, τῆς ὁποίας ἀντεκατόπτριζε τὰ ἰδεολογικὰ ρεύματα, μὲ ὅλας τὰς παλιρροίας καὶ τὰς ἀμπώτιδάς των.

Ἀλλὰ καὶ εἰς τὸ καθαρῶς ἐπιστημονικὸν ἐπίπεδον τὸ Ἀθηναϊκὸν Πανεπιστήμιον δὲν ὑστέρησε. Ὑπῆρξε πράγματι μία ἀξιόλογος ἐπιστημονικὴ ἐπίδοσις, ἐκ μέρους κατὰ καιροὺς διαπρεπῶν καθηγητῶν, ὅπως καὶ ἐλευθέρων ἐπιστημόνων, ἀποφοίτων τοῦ Πανεπιστημίου. Χάρις εἰς τὴν ἐπίδοσιν αὐτὴν δύναται νὰ παρουσιάζεται σήμερον καὶ ἡ ἑλληνικὴ ἐπιστήμη διεκδικοῦσα μίαν θέσιν εἰς τὴν παγκόσμιον ἐπιστήμην.

"Αν δὲ τὰ μέχρι σήμερον ἐπιτευχθέντα ἀποτελέσματα εἶνε πενιχρά, ὑπάρχουν, εἰς ἀντιστάθμισμα, αἱ καλύτεραι προβλέψεις διὰ τὸ μέλλον μετ' ἀτενίζῃ πρὸς τὸ μέλλον μετ' ἐμπιστοσύνης. Φυσικὸς κληρονόμος τοῦ ἀρχαίου ἑλληνικοῦ πνεύματος καὶ τοῦ κλασσικοῦ πολιτισμοῦ δύναται ν' ἀποβλέπῃ πρὸς μίαν νέαν ἄνθησιν τῶν ἑλληνικῶν γραμμάτων. Ἡ ἑλληνικὴ ἐπιστήμη δύναται καὶ πάλιν νὰ δοξασθῇ. Ἡ ἀναζήτησις τῆς ἀληθείας δύναται ἐκ νέου νὰ ἀποθῇ καρποφόρος εἰς τὴν χώραν τοῦ Πλάτωνος καὶ τοῦ Ἀριστοτέλους, τῶν Στωϊκῶν καὶ τῶν Ἐπικουρείων. Τὸ κάλλος τοῦ λόγου δύναται καὶ πάλιν ν' ἀνθήσῃ εἰς τὴν χώραν τοῦ Ὁμήρου καὶ τοῦ Πινδάρου, εἰς χώραν ὅπου θὰ εὑρεθῇ εἰς τόσην ἁρμονίαν πρὸς τὸ φυσικὸν περιβάλλον.

Ἡ ἐξ ὅλων τῶν μερῶν τῆς γῆς προσέλευσις τόσων ἐπισήμων προσωπικοτήτων, αἱ ὁποῖαι τιμοῦν διὰ τῆς παρουσίας των τὴν Ἑλλάδα καὶ τὸ Πανεπιστήμιον, ἀποτελεῖ τὴν καλυτέραν πρὸς τὴν ἑλληνικὴν ἐπιστήμην παρόρμησιν καὶ δημιουργεῖ διὰ τὸ Πανεπιστήμιον ἱστάμενον εἰς τὴν οὐδὸν τοῦ νέου αἰῶνος του, βαρυτάτας ὑποχρεώσεις.

100 χρόνια

Ἡ πρώτη τελετὴ εἰς τὸ σπίτι τοῦ Κλεάνθους

Τὴν 3ην Μαΐου τοῦ 1837, Δευτέραν τοῦ Πάσχα, ἡ ἐπίσημος Ἑλλὰς μὲ ἐπὶ κεφαλῆς τὸν Βασιλέα της, παρίστατο εἰς σεμνὴν τελετήν, ἡ ὁποία ἐγίνετο εἰς ἕνα ἀπὸ τὰ ὡραιότερα σπίτια ποὺ τώρα χαρακτηρίζεται ὡς μνημεῖον, ἐπὶ τῇ ἐνάρξει τῆς λειτουργίας τοῦ ἀνωτάτου ἐκπαιδευτικοῦ ἱδρύματος.

Ἡ σύστασις τοῦ Πανεπιστημίου ἐθεωρήθη ὡς ἀπαραίτητος τότε, ἡ δὲ πλειὰς τῶν ἀνδρῶν, Βαναρδῶν καὶ Ἑλλήνων, ἡ ὁποία ἔθεσε τὸν καιρὸν ἐκεῖνον τὰ θεμέλια τοῦ κράτους ποὺ προῆλθεν ἀπὸ τὰς φλόγας τῆς ἐπαναστάσεως, παρεῖδε μερικὰς ἀνησυχίας τοῦ Ὄθωνος, καὶ ὅταν ὁ Μονάρχης ἀποσιαζεν εἰς τὴν Εὐρώπην, ἐξέδωκε τὴν 21ην Δεκεμβρίου τοῦ 1837 τὸ ἱδρυτικὸν διάταγμα τοῦ ἀνωτάτου ἐ,παιδευτηρίου. Ὀλίγον ἀργότερα ἤρθησαν καὶ αἱ ἐπιφυλάξεις τοῦ Βασιλέως, ὁ ὁποῖος τὴν 22αν Ἀπριλίου τοῦ 1937, ὑπέγραψε τὸ διάταγμα τοῦ διορισμοῦ τῶν πρώτων καθηγητῶν.

—Ἐδιστάσαμεν ἐτόνιζεν ἐν προλόγῳ τοῦ διατάγματος, ν' ἀφήσωμεν ἀμετάθλητον τὸ ἐν τῇ ἀπουσίᾳ μας ἐκδοθὲν διάταγμα τὴν 21ην Δεκεμβρίου 1836)12 Ἰανουαρίου 1937, τὸ ὁποῖον θέλομεν νὰ ἐπικυρώσωμεν. Παρετηρήσαμεν ἡδέως τὴν σπουδὴν περὶ τῆς θεμελιώσεως τοῦ ἀνωτάτου τούτου παιδευτηρίου, τοιουτοτρόπως ὥστε νὰ ἠμπορέσῃ νὰ τελειοποιηθῇ κατὰ τὰς πραγματικὰς χρείας τοῦ Βασιλείου μας....

Καὶ ἔπειτα διώριζε τοὺς πρώτους καθηγητάς : Τοὺς ἀρχιμανδρίτας Μισαὴλ Ἀποστολίδην καὶ Θεόκλητον Φαρμακίδην τακτικοὺς τῆς θεολογικῆς σχολῆς καὶ τὸν Κ. Κοντογόνην ἔκτακτον. Τὸν πρόεδρον τοῦ Ἀρείου Πάγου Κ. Κλωνάρην, τὸν εἰσαγγελέα ἐφετῶν Ἀθηνῶν Γ. Ῥάλλην, τὸν σύμβουλον τῆς Ἐπικρατείας Προβελέγγιον, τὸν ἀρεοπαγίτην Γοδεφρεΐδον Φέβερ καὶ τὸν ἀντεισαγγελέα τοῦ Ἀρείου Πάγου Μελᾶν, τακτικοὺς τῆς νομικῆς σχολῆς, καὶ τὸν πάρεδρον τοῦ Συμβουλίου τῆς Ἐπικρατείας Ἰωάν. Σοῦτσον ἔκτακτον εἰς τὸ μάθημα τῆς δημοσίας οἰκονομίας. Εἰς τὴν ἰατρικὴν διώρισε τὸν Κ. Μαυροκορδάτον διὰ τὸ μάθημα τῆς ἀνατομίας, τὸν Ι. Βοῦρον τῆς εἰδικῆς παθολογίας, τὸν Ἀν. Λευκίαν τῆς Ἱστορίας τῆς ἰατρικῆς, τὸν Νικόλαον Κωστῆν τῆς ἰαματευτικῆς καὶ ἰατρικῆς ὕλης, τὸν Ι. Ὀλύμπιον ἔκτακτον τῆς χειρουργικῆς καὶ ὥρισεν ἀκόμη ὅτι πρέπει νὰ προσέλθουν ὡς ἐπίτιμοι διὰ νὰ συνενωθοῦν καὶ συμπληρώσουν τὸν κύκλον τῶν παραδόσεων ὁ προλύτης Α. Πάλλης διὰ τὴν δικαστικὴν ἰατρικήν, ὁ Ι. Νικολαΐδης Λεβαδεὺς διὰ τὴν διαιτητικὴν καὶ ὁ Ἡπίτης. Εἰς τὴν φιλοσοφικὴν σχολὴν διώρισε τὸν ἀρχιμανδρίτην Νεόφυτον Βάμβαν, τὸν Γεώργ. Γενιάδιον διὰ τὴν ἑλληνικὴν φιλολογίαν, τὸν Ἐρρ. Οὐλερῖχον διὰ τὴν λατινικήν, τὸν Λουδοβῖκον Ρὸς διὰ τὴν ἀρχαιολογίαν, τὸν Κωνστ. Σχινᾶν διὰ τὴν ἱστορίαν, τὸν Κωνστ. Νέγρην διὰ τὰ μαθηματικά, τὸν Γεώργ. Βούρην διὰ τὰ φυσικὰ μαθηματικά, τὸν Ξαβ. Λάνδερερ διὰ τὴν χημείαν καὶ φυσικὴν πειραματικήν, τὸν ἔφορον τοῦ Βασιλικοῦ κήπου Δ. Φράας ἔκτακτον τῆς βοτανικῆς καὶ τὸν Ἀλέξανδρον Σούτσον ἔκτακτον τῆς φιλολογίας καὶ τῆς αἰσθητικῆς. Συνεπλήρωσε δὲ τὸν πίνακα τῶν καθηγητῶν μὲ τέσσαρας ἀκόμη ἐπιτίμους καθηγητὰς μεταξὺ τῶν ὁποίων καὶ τὸν Θεόφιλον Καΐρην καὶ ἐπὶ πλέον ὥριζε πρύτανιν τὸν Κωνσταντῖνον Σχινᾶν, καὶ «σχολάρχας» τὸν Μισαὴλ Ἀποστολίδην τῆς θεολογικῆς σχολῆς, Γεώργ. Ῥάλλην τῆς νομικῆς ἢ δικαστικῆς, Ἀν. Λευκίαν τῆς ἰατρικῆς καὶ τὸν Βάμβαν τῆς φιλοσοφικῆς.

Τὴν 26ην Ἀπριλίου ἡ Γραμματεία τῶν Ἐκκλησιαστικῶν ἀπηύθυνε δηλοποίησιν πρὸς δσους ἐπεθύμουν νὰ γίνουν σπουδασταί :

— Τὴν 3)15 Μαΐου, ἔλεγεν, ἡμέραν Δευτέραν θέλει γίνει ἡ πρώτη ἔναρξις τοῦ Ἑλληνικοῦ Πανεπιστημίου "Οθωνος. Προσκαλοῦνται ἐπόμενος ὅσοι ἐπιθυμοῦν νὰ μαθητεύσωσι εἰς μίαν τῶν σχολῶν αὐτοῦ, νὰ ἐμφανισθῶσιν εἰς τὸν ἀνήκοντα σχολάρχην διὰ νὰ ἐγγραφῶσιν.

Πόσοι ἔσπευσαν εἰς τὴν πρόσκλησιν μᾶς τὸ λέγει ὁ χρονικογράφος τῆς ἐποχῆς :

— Ἀραιοί, γράφει, οὐδὲ τὰς πέντε δεκάδας ὑπεροβαίνοντες, ἦσαν οἱ πρῶτοι προσελθόντες φοιτηταί· ἀλλ' πλὴν αὐτῶν καὶ ἄλλοι ἀκοραταί

(Συνέχεια εἰς τὴν 7ην σελίδα)

ΜΙΑ ΕΝΔΟΞΟΣ ΕΚΑΤΟΝΤΑΕΤΗΡΙΣ

ΕΘΝΙΚΟΙ ΚΑΙ ΠΝΕΥΜΑΤΙΚΟΙ ΑΓΩΝΕΣ ΤΟΥ ΑΘΗΝΑΪΚΟΥ ΠΑΝΕΠΙΣΤΗΜΙΟΥ

ΤΟ «ΦΛΟΓΕΡΟ ΚΑΜΙΝΙ» ΤΟΥ ΚΟΛΟΚΟΤΡΩΝΗ

Ἡ παράδοσις συνέδεσε τὴν ἱδρυσιν τοῦ πρώτου Πανεπιστημίου τῆς χώρας — τὸ ὁποῖον μᾶς καλεῖ σήμερον εἰς ἑορτασμὸν τοῦ ἑκατοστοῦ γενεθλίου του — μὲ μίαν προφητείαν τοῦ Θ. Κολοκοτρώνη. Ὁ περινούστατος γερο-καπετάνιος τοῦ Μωριᾶ, ὁ ὁποῖος παρὰ τὴν πολιτικὴν ἀντίθεσίν του πρὸς τὴν κρατοῦσαν κατάστασιν, ἐδέχθη ν' ἀναλάβῃ τὴν προεδρίαν τῆς ἐπὶ τῆς οἰκοδομῆς τοῦ Πανεπιστημίου «πρὸς συλλογὴν ἐράνων ἐπιτροπῆς», διησθάνθη ὅτι τὸ πνευματικὸν τοῦτο ἵδρυμα θὰ ἐγίνετο τὸ ἰδεολογικὸν ζυμωτήριον τῶν πνευματικοτέρων καὶ τολμηροτέρων Ἑλλήνων καὶ ὡς ἐκ τούτου ἔμελλε νὰ μὴ εἶνε ἁπλῶς ἀκαδημαϊκὸν φροντιστήριον, ἀλλὰ προγυμναστήριον ἀγωνιστῶν, «φλογερὸ καμίνι».

Μὲ ὅλας ἐντελῶς προθέσεις ὁ βασιλεὺς Ὄθων, καταθέτων τὸν θεμέλιον λίθον τοῦ Πανεπιστημίου, προδιέγραφε τὴν ἀποστολήν του. «Ἡ ἑλληνικὴ νεολαία — ἔλεγεν ὁ ἀγαθὸς βασιλεὺς — θέλει διδαχθῆ εἰς τὸ κατάστημα τοῦτο τὰς ἠθικὰς καὶ ἐπιστημονικὰς ἐκείνας γνώσεις, αἱ ὁποῖαι μόναι μορφώνουσαι τὸ πνεῦμα καὶ τὴν καρδίαν δύνανται νὰ καταστήσωσι τὸν ἄνθρωπον ἄξιον νὰ ἐκπληρώσῃ τὸν ὑψηλὸν τῆς Θείας Προνοίας προορισμόν του. Δὲν θέλει λησμονήσει αὐτὴ ὅτι ἀπὸ τὸν κόλπον της θέλουν ληφθῆ οἱ ἄνδρες εἰς τοὺς ὁποίους θέλουν ἀνατεθῆ τὰ βαρύτερα καὶ τὰ ὑψηλότερα τῆς ἑλληνικῆς κοινωνίας καθήκοντα....».

Εἰς τὸν βασιλικὸν λόγον ἐπικρατεῖ τὸ πρακτικὸν πνεῦμα, ἐμποτισμένον ἀπὸ τὰ ἰδεώδη τῆς ἐποχῆς τοῦ Διαφωτισμοῦ, τὸ ὁποῖον εἰς τὴν ἵδρυσιν τοῦ Πανεπιστημίου διαβλέπει τὴν διπλῆν εὐκαιρίαν τῆς ἠθικῆς βελτιώσεως τῶν τροφίμων τοῦ ἱδρύματος καὶ τῆς προπαρασκευῆς πολιτικῶν, διοικητικῶν, ἐκπαιδευτικῶν καὶ ἐπιστημονικῶν ἐν γένει στελεχῶν, ποὺ τόσον ἐχρειάζετο ἡ ἀναγεννωμένη ἑλληνικὴ κοινωνία. Ἡ ἱδρυτὴς βασιλεὺς θεμελιώνει μίαν ἀνωτάτην σχολὴν καμαριλιστικῶν σπουδῶν. Ὁ ἀρρενωπὸς Πελοποννήσιος ἀρχηγός, μετὰ τὴν συνθετικὴν καὶ διορατικὴν ἰδιοφυΐαν του, διακρίνει βαθύτερα τὸν πολιτικὸν χαρακτῆρα καὶ τὴν ἐθνικὴν ἀποστολὴν τοῦ ἀνωτάτου ἐκπαιδευτηρίου τῆς μόλις ἀπελευθερωθείσης χώρας.

Ἡ πρόθεψις τοῦ Γέρου τοῦ Μωριᾶ ἐπιληθεύσει, ὡς γνωστόν.

Ἀλλ' εἶνε ἆρα γε συμπτωματικὸν μόνον γεγονὸς τὸ ὅτι, παρὰ τὸ λίκνον τοῦ ἑλληνικοῦ Πανεπιστημίου, εὑρέθη Μοῖρα διὰ νὰ χαράξῃ τὸ «πεπρωμένον» του, μία ἀπὸ τὰς ἐπιθλητικώτερας στρατιωτικὰς καὶ πολιτικὰς φυσιογνωμίας τῆς Ἑλλάδος: Ἡ κατόπιν πορεία τοῦ Καποδιστριακοῦ Πανεπιστημίου, ἡ ἐνεργὸς ἀνάμιξίς του εἰς τοὺς ἐθνικούς, πολιτικούς, ἀγῶνας τοῦ ἑλληνισμοῦ, ἀπέδειξεν ὅτι ὁ Θεόδωρος Κολοκοτρώνης ἔβλεπεν εἰς τὴν ἐποχὴν του πολὺ μακρύτερα ἀπὸ πολλοὺς μεταγενεστέρους του. Τὸ Ἀθηναϊκὸν πανεπιστήμιον, τὸ ὁποῖον σήμερον μᾶς παρουσιάζει τὸν ἀπολογισμὸν τῆς ἑκατονταετοῦς ζωῆς του, δὲν ὑπῆρξε μόνον πνευματικὸν ἵδρυμα, τέμενος τῶν μουσῶν, καταφύγιον τῆς «καθαρᾶς ἐπιστήμης» καὶ θερμοκήπιον τῆς μακρὰν τῆς κοινωνικῆς πράξεως θεωρίας, ἀλλὰ ὑπῆρξε κέντρον ποικιλης δράσεως.

Οὕτως ἐπὶ παραδείγματι ὁ Γερμανὸς Χέρτσμπεργκ γράφει: «....Τὸ πανεπιστήμιον τοῦτο.... κατέστη, ἐν τῇ περαιτέρῳ δινηκεῖ πρὸς τὰ πρόσω πορείᾳ, τὸ πνευματικὸν κέντρον τῆς συμπάσης πρὸς παίδευσιν ὀργώσης ἑλληνικῆς νεότητος...

Τὸ ἀνώτατον τοῦτο διδακτήριον ἔμελλε νὰ καταστῇ ἑστία ενου φωτὸς ἀνὰ σύμπαντα τὸν ἑλληνικὸν κόσμον καὶ ἀφετηρία πολιτισμοῦ τῶν Ἑλλήνων καὶ νεαδύναμις καὶ ἐλατήριον τῆς πνευματικῆς συνοχῆς αὐτοῦ, ἡ ἐλπίς, λέγομεν, αὐτὴ δὲν ἐψεύσθη ὑπὸ τῶν πραγμάτων.... Πρέπει νὰ ὁμολογήσωμεν ὅτι σπουδαιότερον μέρος τῆς τοιαύτης ἐσωτερικῆς ἀνακαινίσεως καὶ σφριγώδους ἀναβιώσεως τοῦ Ἑλληνισμοῦ ἀνήκει εἰς τὸ Ἀθηναϊκὸν Πανεπιστήμιον. Καὶ ὁ "Αγγλος Μίλλερ, ἐξαίρων τὰς ὑπηρεσίας τοῦ Πανεπιστημίου πρὸς τὴν «Μεγάλην Ἰδέαν», γράφει: «Οἱ Ἕλληνες τῆς Μακεδονίας, Θράκης, Κρήτης καὶ Ἀσίας, οἱ σπουδάσαντες εἰς Ἀθήνας, ἐπανερχόμενοι εἰς τὰς κατοικίας των, συναπέφερον ὄχι μόνον τὸ δίπλωμα τοῦ δικηγόρου, ἰατροῦ ἢ καθηγητοῦ, ἀλλὰ καὶ τὴν πατριωτικὴν ἀπόφασιν, ὅπως ἐργασθοῦν διὰ τὴν ἕνωσιν τῶν «ἔξω Ἑλλήνων» μὲ τοὺς τοὺς ἐλευθέρου Ἑλληνισμοῦ. Καὶ τὸ Πανεπιστήμιον διεμέλισε τὴν Τουρκικὴν Αὐτοκρατορίαν».

Πράγματι, τὸ Πανεπιστήμιον ὑπῆρξε ὁ εὐπαθὴς δέκτης, ποὺ ἐδέχετο τὰ κύματα τῶν πολιτικῶν καὶ πνευματικῶν ἀνησυχιῶν τῆς ἑλληνικῆς κοινωνίας. Ἐκεῖνο ποὺ τὸ ἐχαρακτήριζε, εἰς ὡρισμένας μάλιστα περιόδους τῆς ἱστορίας του, ὑπῆρξεν ἡ ἔλλειψις ἀδρανείας. Καὶ δὲν θὰ ἦτο, νομίζομεν, διόλου ἄσκοπον ἂν, μαζὶ μὲ τὰς ἑορτάς, τελεταὶ καὶ παραστάσεις, ἐγένετο ἓν εἶδος δημοσίου ἀπολογισμοῦ τῆς ἐθνικῆς καὶ πολιτικοκοινωνικῆς δράσεως τοῦ Πανεπιστημίου κατὰ τὰ ἑκατὸν πρῶτα ἔτη τῆς ζωῆς του. Ἕνας τοιοῦτος ἀπολογισμὸς θὰ παρουσίαζε ἀναμφίλεκτα τὴν ἐπίδρασιν, ποὺ ἤσκησε τὸ Πανεπιστήμιόν μας ἐπὶ τοῦ περιβάλλοντος, ἐντὸς τοῦ ὁποίου ἐκαλεῖτο νὰ δράσῃ ὑπὸ ὡρισμένας ἱστορικὰς καὶ κοινωνικὰς συνθήκας.

Θὰ ἤξιζε, σήμερα ποὺ ἀρχίζουν αἱ ἑορταὶ τῆς Ἑκατονταετηρίδος, νὰ ἀναπολήσωμεν μερικὰς ἀπὸ τὰς «μεγάλας στιγμάς», ποὺ ἔζησε τὸ

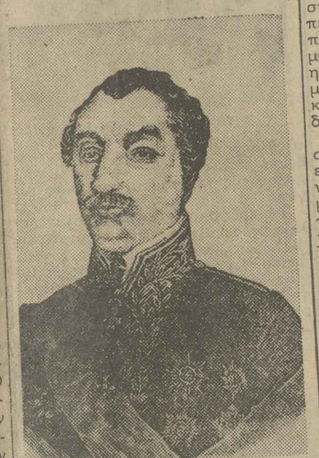

Κ. Σχινᾶς, ὁ πρῶτος Πρύτανις τοῦ Πανεπιστημίου

Ἀθηναϊκὸν Πανεπιστήμιον, εἰς τὸ ὁποῖον ὅλοι ἀποβλέπομεν ὡς πρὸς τὴν «Almam Matrem». Ἰδοὺ, ἀντήχει εἰς τὰς μικρὰς αἰθούσας τοῦ μικροῦ κτιρίου τοῦ 1848, ἡ βροντερὰ φωνὴ τοῦ Στατιστέως Θεοδώρου Μανούση, ἑνὸς ἐκ τῶν πολλῶν ἀναγεννητῶν τοὺς ὁποίους ἀνέδειξεν ἡ Δυτικὴ Μακεδονία. Ἀφῆκε τὴν διδασκαλίαν τῆς πολιτειογραφίας διὰ νὰ ἀφιερωθῇ μὲ ὅλον τὸ πάθος τῆς ψυχῆς ἀνδρὸς ἐνεργοῦς ἀναμιχθέντος εἰς τὴν προεπαναστατικὴν κίνησιν τῆς Ἑλλάδος καὶ κινδυνεύσαντος ἐν Αὐστρίᾳ, εἰς τὴν γενικὴν ἱστορίαν. Ἀλλ' ἐνῷ ὁ ἀνιδιοτελὴς καθηγητής, ὁ κατόπιν κληροδοτήσας ὁλόκληρον τὴν περιουσίαν του εἰς τὸ Πανεπιστήμιον καὶ συστήσας χάριν τῶν ἀπόρων φοιτητῶν τὸ ὁμώνυμον κληροδότημα, ἡρεύνα τὸ ἱστορικὸν παρελθόν, δριμεῖα καὶ συνεχὴς ἐναντίον του διεξάγεται διὰ τοῦ τύπου ἐκ μέρους θεολόγων ἐπίθεσις. Ὁ καθηγητὴς κατηγορεῖται ὅτι ἐκφράζεται ἀνευλαβῶς κατὰ τῆς θρησκείας καὶ τοῦ κλήρου. Οἱ φοιτηταὶ διαιροῦνται εἰς δύο στρατόπεδα καὶ εἰς τὰς ἐπακολουθησάσας συγκρούσεις ἀναμιγνύονται καὶ ἰδιῶται. Τὸ Πανεπιστήμιον γνωρίζει τὰς πρώτας ταραχάς. Τὰ μαθήματα διακόπτονται ἐπὶ τριήμερον διὰ νὰ κατευνασθοῦν τὰ πνεύματα.

Ἐὰν διέλθωμεν ἐπιτροχάδην τὰς δεκαετίας τοῦ 19ου αἰῶνος θὰ συναντήσωμεν τὸν 20ὸν ἐγκαινιαζόμενον μὲ τὰ περίφημα Εὐαγγελικὰ (1901). Τὸ Πανεπιστήμιον τάσσεται ἐναντίον τῆς μεταφράσεως τοῦ Εὐαγγελίου εἰς τὴν δημοτικήν, ὅπως καὶ δύο ἔτη κατόπιν, ἐναντίον τῆς μεταφράσεως τῶν ἀρχαίων δραμάτων (Ὀρεστειακά, 1903). Τὸ γλωσικὸν ζήτημα παρασύρει πλέον σύσσωμον κατὰ τὰ ἔτη ἐκεῖνα τὸ Πανεπιστήμιον. Ἐπακολουθοῦν οἱ βαλκανικοὶ πόλεμοι, εἰς τοὺς ὁποίους τὸ Πανεπιστήμιον λαμβάνει ἐνεργότατον μέρος, ὅπως ἐπίσης ἀναμιγνύεται καὶ εἰς ὅλους τοὺς κατόπιν ἐθνικοὺς ἀγῶνας. Καὶ ἡ πλευρὰ αὕτη τῆς δράσεως τοῦ Ἀθηναϊκοῦ Πανεπιστημίου εἶνε ἐξ ἴσου σημαντικὴ μὲ τὴν πλευρὰν τῆς ἐκπαιδευτικῆς καὶ μορφωτικῆς ἐνεργείας του.

Γ. ΖΩΙΤΟΠΟΥΛΟΣ

ΜΕΤΑ ΤΗΝ ΤΕΛΕΥΤΑΙΑΝ ΔΙΚΗΝ...

Η ΠΟΛΙΤΙΚΗ ΚΑΤΑΣΤΑΣΙΣ ΕΙΣ ΤΗΝ ΣΟΒΙΕΤΙΚΗΝ ΡΩΣΙΑΝ

ΜΙΑ ΕΝΔΙΑΦΕΡΟΥΣΑ ΑΝΤΑΠΟΚΡΙΣΙΣ

Ἀπὸ τὸν παρισινὸν «Χρόνον» ἀναδημοσιεύομεν τὴν κατωτέρω ἀνταπόκρισιν τοῦ ἐν Μόσχᾳ ἀπεσταλμένου του, εἰς τὴν ὁποίαν περιγράφεται ἡ ἐπικρατοῦσα ἐν Ρωσίᾳ ἀτμόσφαιρα ἀπὸ τῆς τελευταίας δίκης καὶ ἐντεῦθεν.

Ἡ τελευταία δίκη «τροτσκιστῶν», αἱ καταστρεπτικαὶ ἀποκαλύψεις τὰς ὁποίας ἔφερεν εἰς φῶς, ἡ δυσπιστία καὶ ἡ ἠθικὴ σύγχυσις, τὴν ὁποίαν ἐπροκάλεσεν, ἀποτελοῦν τὴν αἰτίαν τῆς τόσον αἰσθητῆς σήμερον ἐν τῇ Σοβιετικῇ Ρωσίᾳ πολιτικῆς κρίσεως. Ὁ μέσος τύπος τοῦ Ρώσου, ὑπάλληλος, μηχανικὸς ἢ ἐργάτης ἔχει χάσει τὰ πασχάλια του. Εἴτε ἐδέχθη τοῖς μετρητοῖς καὶ χωρὶς καμμίαν ἀμφιβολίαν τὴν ἐπίσημον ἐκδοχὴν καὶ παραστάσεις, ἐγένετο ἓν εἶδος δημοσίου ἀπολογισμοῦ τῆς ἐθνικῆς καὶ πολιτικοκοινωνικῆς δράσεως τοῦ Πανεπιστημίου κατὰ τὰ ἑκατὸν πρῶτα ἔτη τῆς ζωῆς του. "Ενας τοιοῦτος ἀπολογισμὸς θὰ παρουσίαζε ἀναμφίλυφα τὴν ἐπίδρασιν, ποὺ ἤσκησε τὸ Πανεπιστήμιόν μας ἐπὶ τοῦ περιβάλλοντος, ἐντὸς τοῦ ὁποίου ἐκαλεῖτο νὰ δράσῃ ὑπὸ ὡρισμένας ἱστορικὰς καὶ κοινωνικὰς συνθήκας.

Θὰ ἤξιζε, σήμερα ποὺ ἀρχίζουν αἱ ἑορταὶ τῆς Ἑκατονταετηρίδος, νὰ ἀναπολήσωμεν μερικὰς ἀπὸ τὰς «μεγάλας στιγμάς», ποὺ ἔζησε τὸ

Κ. Σχινᾶς, ὁ πρῶτος Πρύτανις τοῦ Πανεπιστημίου

Ἀθηναϊκὸν Πανεπιστήμιον, εἰς τὸ ὁποῖον ὅλοι ἀποβλέπομεν ὡς πρὸς τὴν «Almam Matrem». Ἰδοὺ, ἀντήχει εἰς τὰς μικρὰς αἰθούσας τοῦ μικροῦ κτιρίου τοῦ 1848, ἡ βροντερὰ φωνὴ τοῦ Στατιστέως Θεοδώρου Μανούση, ἑνὸς ἐκ τῶν πολλῶν ἀναγεννητῶν τοὺς ὁποίους ἀνέδειξεν ἡ Δυτικὴ Μακεδονία. Ἀφῆκε τὴν διδασκαλίαν τῆς πολιτειογραφίας διὰ νὰ ἀφιερωθῇ μὲ ὅλον τὸ πάθος τῆς ψυχῆς ἀνδρὸς ἐνεργοῦς ἀναμιχθέντος εἰς τὴν προεπαναστατικὴν κίνησιν τῆς Ἑλλάδος καὶ κινδυνεύσαντος ἐν Αὐστρίᾳ, εἰς τὴν γενικὴν ἱστορίαν. Ἀλλ' ἐνῷ ὁ ἀνιδιοτελὴς καθηγητής, ὁ κατόπιν κληροδοτήσας ὁλόκληρον τὴν περιουσίαν του εἰς τὸ Πανεπιστήμιον καὶ συστήσας χάριν τῶν ἀπόρων φοιτητῶν τὸ ὁμώνυμον κληροδότημα, ἡρεύνα τὸ ἱστορικὸν παρελθόν, δριμεῖα καὶ συνεχὴς ἐναντίον του διεξάγεται διὰ τοῦ τύπου ἐκ μέρους θεολόγων ἐπίθεσις. Ὁ καθηγητὴς κατηγορεῖται ὅτι ἐκφράζεται ἀνευλαβῶς κατὰ τῆς θρησκείας καὶ τοῦ κλήρου. Οἱ φοιτηταὶ διαιροῦνται εἰς δύο στρατόπεδα καὶ εἰς τὰς ἐπακολουθησάσας συγκρούσεις ἀναμιγνύονται καὶ ἰδιῶται. Τὸ Πανεπιστήμιον γνωρίζει τὰς πρώτας ταραχάς. Τὰ μαθήματα διακόπτονται ἐπὶ τριήμερον διὰ νὰ κατευνασθοῦν τὰ πνεύματα.

Ἐὰν διέλθωμεν ἐπιτροχάδην τὰς δεκαετίας τοῦ 19ου αἰῶνος θὰ συναντήσωμεν τὸν 20ὸν ἐγκαινιαζόμενον μὲ τὰ περίφημα Εὐαγγελικὰ (1901). Τὸ Πανεπιστήμιον τάσσεται ἐναντίον τῆς μεταφράσεως τοῦ Εὐαγγελίου εἰς τὴν δημοτικήν, ὅπως καὶ δύο ἔτη κατόπιν, ἐναντίον τῆς μεταφράσεως τῶν ἀρχαίων δραμάτων (Ὀρεστειακά, 1903). Τὸ γλωσικὸν ζήτημα παρασύρει πλέον σύσσωμον κατὰ τὰ ἔτη ἐκεῖνα τὸ Πανεπιστήμιον. Ἐπακολουθοῦν οἱ βαλκανικοὶ πόλεμοι, εἰς τοὺς ὁποίους τὸ Πανεπιστήμιον λαμβάνει ἐνεργότατον μέρος, ὅπως ἐπίσης ἀναμιγνύεται καὶ εἰς ὅλους τοὺς κατόπιν ἐθνικοὺς ἀγῶνας. Καὶ ἡ πλευρὰ αὕτη τῆς δράσεως τοῦ Ἀθηναϊκοῦ Πανεπιστημίου εἶνε ἐξ ἴσου σημαντικὴ μὲ τὴν πλευρὰν τῆς ἐκπαιδευτικῆς καὶ μορφωτικῆς ἐνεργείας του.

Γ. ΖΩΙΤΟΠΟΥΛΟΣ

ΕΙΣ ΤΟ ΠΕΡΙΘΩΡΙΟΝ ΤΩΝ ΓΕΓΟΝΟΤΩΝ

Ἡ Α. Μ. ὁ Βασιλεὺς ἐπανῆλθε προχθὲς τὴν νύκτα εἰς τὰς Ἀ

Θεάματα

(Λεπτομέρειαι: "Εσπερινοί)

ΒΑΣΙΛΙΚΟΝ. 5.30 και 10 μ.μ. «Πόθοι κατω θεό ος λόγος».

ΔΑΚΗΣ. «Ο Παπαβρέκος».

ΑΓΓΛΟΜΕΞΙΚΟΝ. «Πρωταθλητές».

ΚΟΤΟΠΟΥΛΗ. «Δώρο άγγελου».

ΜΕΤΡΟΠΟΛΙΤΑΝ. «Τζέντλεμεν».

ΟΛΥΜΠΙΑ. (Νέα Δημοτική Σχολή). «Η γυναίκα του δρόμου».

ΠΑΡΑΓΙΑΝΝΟΥ (Θέατρο Κυριακού). «Η γυναίκα του δρόμου».

ΠΑΝΑΣ ΣΙΟΥΛΑΣ. «Τόκος».

ΠΑΝΑΣ ΣΙΟΥΛΑΣΤΑ. 6.30 μ.μ. «Ο Γιαννάκος».

Κινηματογράφοι

ΑΤΤΙΚΟΝ. «Οι λύκοι μεταξύ των».

ΑΠΟΛΛΩΝ. (Κοκκ.). «Ανοιχτή Γυναίκα».

ΑΛΑΜΠΡΑ. «Γρωμιές και Τραγούδια».

ΒΡΕΤΑΝΝΙΑ. «Συγχωρώ», ὁ Βασιλεύς Ἀγγλίας.

ΔΗΜΟΤΙΚΟΝ. «Ο Ληστής του Ωκεανού».

ΟΡΦΕΥΣ. «Ο Ληστής του Ωκεανού».

ΠΑΛΛΑΣ (Μετ.). «Ο Ληστής του Ωκεανού».

ΠΑΝΘΕΟΝ. «Ο δρόμος των θρύλων. ΡΕΞ. «Κυρία σκλάβος».

ΣΙΝΕΑΣ. "Εκλαψα κλπ. ἀπό 10 κ.μ.

ΣΤΑΔΙΟΝ. «Ο τρόμος κυριολεκτικῶς».

ΤΙΤΑΝΙΑ. «Σύνορα Κινδύνου».

ΤΡΙΑΝΟΝ. «Ο δρόμος των θρύλων».

ΧΑΡΙΣ. «Η Σπηλιά».

ΑΤΘΙΣ. «Φίνος».

ΕΛΛΑΣ. «Φίνος Σαντάνας».

ΕΛΠΙΣ. «Ο Τζίμης Σαντάνας».

ΜΟΝ ΣΙΝΕ. «Το δόλωμα του Μορτόν».

ΠΑΛΛΑΣ (Παγκρ.). «Κλειστός Λογαριασμός».

ΡΟΔΙΑΚΙ. «Τσιγγάνος Εσπερινός».

ΣΚΑΛΑ. (Κοκκ.). «Ο Σκανδαλιάρης Γενάρης».

ΑΠΟΛΛΩΝ (Κοκκ.). «Ο Σκανδαλιάρης Γενάρης».

ΒΑΛΚΑΝΙΑ. «Ἐπιδρομή».

ΔΑΛΜΑΤΙΑ. «Τζὰν ἀπ' τὸ σύνορο».

Διαθήκη τοῦ Τυπογραφείου
Ἐμμανουὴλ Γ. Μαρκάκης
Μεθύμνης — Μυτιλήνη 13

Τὸ ἐπιτυχημένον τραγούδι τῆς ἐποχῆς

"Ἐμμανουὴλ Γ. Μαρκάκης
Μεθύμνης — Μυτιλήνη 13

Η ἀνόητος διάδεσις

Τοποθετοῦμεν δ'τ: αἱ "Ἀτιθῖες, ἀλλὰ ἀπὸ τὴν "Αθηναϊκὴν ἀκρόπολιν τὴν "Αθηνᾶν τοῦ ἀσυναίσθητου καὶ τὴν διάδεσιν τῶν "Αθηνῶν νὰ διάρχωνται τὸ καλοκαίρι χωρὶς τὴν βασιλικὴν πρόπτοι πρὸς ἀγορὰν καλτσῶν καὶ αἱ θεῖαι τῶν καθηγόρων τῶν νεοτέρων ἀλλὰν τῶν ἀκαθηγόρων μὲ τὴν χθεσινὴν βόλτσαν τοῦ κ. Μεταξᾶ γιὰ τὸ Κάιρο. Ὁ κ. Μεταξᾶς μὲ ἀρκετὴν εἰρωνείαν δ' ἐκείνους ποὺ τὴν ἔβλεπαν μὲ τὴν κυκλοφορίαν ἐχαρακτήριζαν ὡς ἀνάγκην τῶν ἀνάγκην τὴν διάδοσιν δὲν βλέπω πρόκειται ν' ἀπαγορευθοῦν τὰ κυδώνια· τὴν περιφορὰν ἀνὰ τὸν ἀδόξους ἀναλόγων κεφαλῶν καὶ γνωμῶν κυμάτων.

Τὰ σαιξπηρικὰ ἔργα στὸ Linguaphone

"Ἐν" εὐχαριστῶ τῆς ἀναβιβάσεως τοῦ ἔργου τοῦ Σαίξπηρ «Ὅπως ἀγαπᾶτε εἰς τὸ Θέατρον Κοτοπούλη, ἡ "Υπηρεσία τοῦ Linguaphone» φέρει εἰς γνῶσιν τῶν βουλομένων τοῦ νὰ παρακολουθήσουν τὸ ἔργον τοῦ Σαίξπηρ εἰς τὴν ἰδικήν των γλῶσσαν.

ΤΟ
ΤΡΕΛΟΚΟΡΙΤΣΟ
Ν. ΧΑΤΖΗΑΠΟΣΤΟΛΟΥ
ἡ Ὀπερέττα τῆς Μόδας
ΘΡΙΑΜΒΟΣ!
ΣΗΜΕΡΟΝ
ΔΥΟ ΠΑΡΑΣΤΑΣΕΙΣ
ΜΟΝΤΙΑΛ

Τhe Superelegante
προμηθεύεται τὰ ὑφάσματα
γιὰ τὸ Φθινόπωρο
γιὰ τὸ Βράδυ
γιὰ τὰ σπορ
ΜΟΝΟΝ ΣΤΟ
ΜΟΡΦΙΝΗ & ΠΑΞΙΜΑΔΑ
Σύνταγμα 34

ΔΙΟΥΙΣ:

Ὅπως πάντοτε, παρουσιάζουν ἀκόμη μίαν φορὰν ἀφθονίαν καὶ φθινοπωρινὴν σαλὸν τὴν πλουσιωτέραν σολλὰν γὴν μαλλινὸν demie - salon καὶ μεταξωτὸν ἐμπριμέ ἐπὶ τὰ πλέον μοδάτα καὶ σχέδια τῆς Παριζιάνης Haute Couture.

ΗΛΙΑΣ ΡΕΣΤΗΣ. Ἰατρὸς Ἀφροδισιολόγος, Δερματολόγος Δέρατος Λέξεως 18. Τηλέφ. 53408.

ΕΚΕΙΝΗ μιὰ φτωχὴ μικρούλα ποὺ γιὰ μόνο της πλοῦτο εἶχε τὴν ὡμορφιὰ της καὶ τὴ χαρά της.

ΕΚΕΙΝΟΣ ΑΡΧΟΝΤΑΣ ΜΕΓΑΛΟΣ!

Συναντήθηκαν στὸ δρόμο τῆς ζωῆς! Καὶ ὁ ἕρωτας, ποὺ δὲν γνωρίζει τάξεις καὶ κοινωνικὲς διακρίσεις, ἔπαιξε μὲ ΤΙΣ ΚΑΡΔΙΕΣ ΤΟΥΣ ΤΟ ΤΡΥΦΕΡΟΤΕΡΟ ΕΡΩΤΙΚΟ ΠΑΙΧΝΙΔΙ.

Δυὸ ζηλευτὰ ὄστρα, ἕνα 18αύτικο ζευγάρι.

ΣΑΡΛ ΜΠΟΥΑΓΙΕ
καὶ
ΛΙΛΙΑΝ ΧΑΡΒΕΥ
στὴ μοναδικὴ γαλλικὴ ταινία ποὺ γύρισαν μαζί

ΕΓΩ ΚΑΙ Η ΑΥΤΟΚΡΑΤΕΙΡΑ

ΜΟΙ ET L' IMPERATRICE

Ἕνα ρομαντικὸ εἰδύλλιο ποὺ δὲν εἶδε ὡς τώρα ὁ κινηματογράφος.

Μία δημιουργία ποὺ ἡ ὡμορφιὰ καὶ ἡ χάρις συναγωνίζεται τὴν τιμή!

Ἕνα καλλιτεχνήμα στολισμένο ἀπὸ τὴ πειὸ γλυκειὰ, πειὸ σοβαρὴ καὶ τὴ πειὸ τεταγτὴ μουσικὴ τοῦ

ΟΦΕΝΤΑΧ ΧΑΝΣΚΟΡ καὶ τοῦ ΖΑΝΤΡΑΡ

Σκηνοθεσία: ΦΡΗΝΤΡΙΧ ΧΟΛΑΝΤΕΡ

Μουσικὴ πρωτότυπη: ΦΡΗΝΤΡΙΧ ΧΟΛΑΝΤΕΡ

Μουσικὴ διάσκεψη: ΦΡΑΝΤΣ ΒΑΣΜΑΝ

ΑΥΡΙΟΝ

ΣΠΛΕΝΤΙΤ

ΑΠΟ ΠΡΩΪΑΣ ΕΙΣ ΠΡΩΪΑΝ

ΕΝΤΓΑΡ ΟΥΑΛΛΑΣ 15ον.-ΟΙ «ΚΟΚΚΙΝΟΙ ΑΣΣΟΙ»

Μοῦσα

"Ησθης ἄπορε, μὲς στ' ἀγριὸ τὸ [ἰσόβαυμπο,
Μοῦσα καὶ Μοῦσα.
Τὸ χέρι σου ἀπλώσες, μὲ μιᾶς καὶ [μυοδηθηες,
δὲ τὴ σπαποδαα...

Κι' ὁρθὴ καὶ δυνατή, στὸ-φῶς ἀπὸ [ἤθηκες.

τοῦ παραδρόμου
Ἀνάμεσα μισὴς πραγματικότητας κ' ἐνὸς ὀνείρου...

Κι' εἶπες, τὸ χέρι ἀπλώνοντας τ' [ἀφσαλτένιο,
σκληρὴ κι' ὡραία :
Διάλεξε ἀπὸ τὰ δυό, τάνα γιὰ [ζούτορο
καὶ γιὰ σημαία...

Κι' ἔδωσα τότε σ' ὀνείρο τὰ χέ- [ρια μου,
ν' ἀνοιγοκλείσω, καὶ πάλι, ἐφταλοῦσι.
Μοῦσα μ' ἐσένα !... ΑΝΝΙΝΟΣ

Ἑλληνο - Γαλλικὸς Σύνδεσμος

Τὴν Τρίτην Τετάρτην 21ην τρέχοντος μηνὸς ἐπιτρέπεται ἡ εἴσοδος εἰς τὸν Σύνδεσμον ἀπὸ τὰς 5 μ.μ. ἕως τὰς 7 μ.μ. ἀντὶ τῶν συνήθων ὡρῶν λόγῳ τῆς ἐπισκέψεως τοῦ Ὑπουργοῦ Παιδείας κ. Γεωργίου Παπανδρέου.

Ἡ Διεύθυνσις συμπληροῖ ἐπὶ τὰ γραφεῖα τοῦ Ἑλληνο-Γαλλικοῦ Συνδέσμου, Βουλῆς 20α.

Συναυλία ἐλαφροῦ τραγουδιοῦ

Τὴν 27ην τρέχ. εἰς τὸ «Ρέξ» θὰ δοθῇ μία ἐνδιαφέρουσα συναυλία ἐλαφροῦ τραγουδιοῦ ὑπὸ τῆς συμπαθοῦς ἀοιδοῦ Ἀγγελικῆς Λυκοφρονίδου, τῆς ἀγαπητῆς μας χορογράφου κ. Σοφίας Βέμπο, Δανάης, Στρογγυλοπούλου, Ἑλένης τοῦ Ρώτ, Σοφίας Κορογιάννη, Λουτσάνο, Κρίστ Βάνεκ καὶ τοῦ Ἑλληνικοῦ Ὀρχηστικοῦ Συγκροτήματος Ὀρέστου Λάσκου. Κρίστος Περπασσὸς κλπ.

Βιβλιογραφία

Γιωσηφὶδ Γεώργιος Σώρρς Π. Ρ. Σαμπάκις Α., Πανεπιστημίου 55.

Τὸ περιοδικὸν «Πρωτοπορία»

Πλουσιώτατον εἰς ποικίλην ὕλην ἐκδίδεται ἀπὸ τοῦ περασμένου μηνὸς τὸ ἑλληνικὸν περιοδικὸν «Πρωτοπορία». Μεταξὺ τῶν συνεργατῶν: Ἡ ἐλληνὶς κα Βολανάκη καὶ αἱ ἐπιχειρήσεις τοῦ Ἰσπανίας. Ἡ κ. Ἀνδρεάδου. Τὰ νέα γυναικεῖα ἐπαγγέλματα. Ἡ Ἀνασυγκρότησις τοῦ Ἑλληνικοῦ Ἐμπορικοῦ Ναυτικοῦ. Ἡ Ἑλληνὶς ἐπὶ τοῦ Ὀλύμπου. Μία σύνταξη τοῦ Γιώργου Θεοτοκᾶ. Ἡ Ἑλληνὶς ἐπὶ τοῦ Ὀλύμπου

ΔΙΑ ΜΙΚΡΟΥΣ ΚΑΙ ΜΕΓΑΛΟΥΣ

ΟΣΟΙ ΠΙΣΤΟΙ... ΠΡΟΣΕΛΘΕΤΕ

ΣΤΑΥΡΩΤΑΙ ΛΕΞΕΙΣ

(Απαγορεύεται ἡ ἀναπαραγωγή)

Ἀριθ. 38

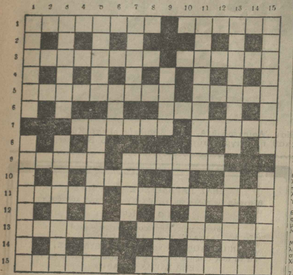

ΣΗΜΑΣΙΑ ΤΩΝ ΛΕΞΕΩΝ

Ὁριζοντίως

1. Φυτόν οὗτινος πολλὰ εἴδη εἶνε αὐτοφυῆ ἐν Ἑλλάδι. — Ὑπάρχουν εἰς τὰ ἀσχυλα.
2. Χόρτον. — Ἀβέβαιον.
3. Ἀποφυγὴ σπουδῆς. — Ὑπάρχεις τὴν γραμματικήν, καὶ ὑπῆρχεν εἰς τὴν πολιτικήν.
4. Μέγας ποιητὴς τῆς ἀγχιφάτητος. — Μέγας κίνδυνος διὰ τὰ πλοῖα, ἰδίᾳ ἐν καιρῷ πολέμου.
5. Ἐντοιχιστόν. — "Εκκριμα τῶν ἀδένων.
11. Ὅπως κυνηγῷ πολλοὶ..., καινέα δὲν πιάνει. — Ἐφτὴ δι' ὑμνηθῇ ἐπὶ τῇ συμπληρώσει ὡρισμένου ἀριθ. ἐτῶν.
13. Ὀρθογώνιον ζῶλον μακρὸν (θέμπερ.). Ποσότης παρεισφερμένη δι' ἀριθμῶν γραφομένων τοῦ ἑνὸς κατωθεν τοῦ ἄλλου (πληθ.).
15. Παρ' ἀρχ. τῶν ἀνατολικῶν χωρῶν τοῦ Ἰρανικοῦ ὁροπεδίου τῆς Περσίας — Μεταλλικὸν στρογγύλον καὶ σβάθες μαγειρικῶν σκευῶν.

Καθέτως

1. Ἀναρριχητικὸν φυτόν. — Ροπὴ πρὸς ἀσωτον πρᾶξιν.
2. Ὁμολογμένη γλῶσσα τῆς Εὐρώπης. — Λιτὸ εἶνε οἱ καλὸν τροπὶ βόρρι.
3. Πλοῖα τῆς Ἰσπανίας, κατασταφείσαι τελείως — Διάσπασις. Ὁ κηπεύων ἐπιθυμεῖ οὗτος θερατεύει τὴν κηλὴν καὶ κακὴν τῆς ἀφῆς τῶν πάσχοντα ἱκανὸν διὰ τὰς κοπωδύτατας χορεῖς, νὰ σπάσῃ σοκόλλησιν ἀνόμων δέρη καὶ νὰ κάνῃ τὰς πλέον μακρυσμένας πορείας χωρὶς νὰ αἰσθάνεται καμμίαν ἀνόχλησιν.
4. Μάγος ποιητὴς τῆς ἀγχιφάτητος — Μέγας κίνδυνος διὰ τὰ πλοῖα, ἰδίᾳ ἐν καιρῷ πολέμου.
6. Ἔπος ὑψίστατον. — Ἀνάγκη τῆς ἀνθρώπου.
7. Θρησκεία. — Τὰ σύμφωνα πρὸς τὸν θεῖον νόμον.
8. Πολὺς ὄχλος. — Ἐζωγικὴ ἐπαυλίς.
10. Δὲν γίνεται εἰς τὸ νερό.
11. Ἕνα ἀπὸ τὰ ὡραιότερα βρούτα. — Φανταστήρος μοιλυσματικὴ νόσος.
13. Ἀλεύεται διὰ τὴν εὐγενον σάρκα του ὁ ὑμνῳδὸς χορδῶν μουσικῶν ὀργάνων.
15. Τὴν δίδει ὁ ἰατρὸς εἰς τὸν ἄρρωστον (γενική). — Τὰ χειρότερα νοσήματα.

ΕΠΙΣΤΗΜΟΝΙΚΟΝ ΙΝΣΤΙΤΟΥΤΟΝ ΚΑΛΛΟΝΗΣ

ΧΑΜΑΡΑΚΗ

Σταδίου 37 (Στοὰ Δημ. Ὑπαλλήλων)

Τηλέφ. 23-208

ΥΠΟ ΕΙΔΙΚΗΝ ΙΑΤΡΙΚΗΝ ΕΠΙΒΛΕΨΙΝ ΕΓΚΑΤΑΣΤΑΣΕΙΣ

Τὰ τελειότερα μηχανήματα καὶ ἀκτίνες διὰ τὴν γενικὴν καλλονὴν τοῦ προσώπου καὶ σώματος.

«Biuticult-Diathermie	Ondes Courtes
Ultra - Violets	Haute Frequence
Veletherme	Bains-Vaporef-Lumiere
Electremasseur κ.λ.π.	

ΕΠΙΣΤΗΜΟΝΙΚΗ ΚΑΛΛΥΝΤΙΚΟΛΟΓΙΑ

Ἡ «Creme de beaute» σύστεγον καλλυντικὸν δι' ὅλα τὰ δέρματα.

Ἡ «Creme Organique» ἐκχυλίσμα ὡραίων τονωτικὸν δι' ὅλα τὰ δέρματα.

Ἡ «Creme Princesse» τονωτικὴ δι' ὅλα τὰ δέρματα.

Τὸ «Lait des Fraises» τονωτικὸν καὶ λευκαντικόν.

Ἡ «Pommade Bi-Cils» δυναμωτικὴ καὶ παλλαινοποιήσεις τῶν βλεφαρίδων.

Προϊόντα Anti-Rides, προϊόντα Demaquillage, Letions Astrinseants, Letions Teniques κ.λ.π.

ΑΙΣΘΗΤΙΚΗ ΧΕΙΡΟΥΡΓΙΚΗ

Ἀφαίρεσις ἀνάβυσος καὶ ἄμεσος ΡΥΤΙΔΩΝ.

Αἰσθητικὴ ἀνόμωσις καὶ διαμόρφωσις ΣΤΗΘΟΥΣ.

Αἰσθητικὴ διόρθωσις ΩΤΩΝ, ΧΕΙΛΕΩΝ καὶ ΡΙΝΟΣ κλπ.

«ΔΙΤΣ»

ἡ Λεωφ. Συγγρού τοῦ Πειραιῶς θὰ ἰσοκαίτω ἐντὸς ὀλίγων ἡμερῶν

γατί;

ΕΙΔΙΚΟΣ ΚΑΡΔΙΟΛΟΓΟΣ

DOCTOR **Δ. ΑΡΧΙΓΕΝΗΣ**

ΔΙΔΑΚΤΩΡ ΤΟΥ ΠΑΝΕΠΙΣΤΗΜΙΟΥ ΠΑΡΙΣΙΩΝ

Ἐξ ἑτοῦς τοὺς πάσχοντας τὴν ΚΑΡΔΙΑΝ διὰ τοῦ

ΗΛΕΚΤΡΟΚΑΡΔΙΟΓΡΑΦΟΥ

Δέχεται: εἰς τὸ Ἰατρεῖον του ΠΑΤΗΣΙΩΝ 107, Στοὰς Ἀγγελοπούλου, Τρίτου 2 καὶ 3. Τηλέφ. 81-503.

Ὥρα: ἐπισκέψεως: 10—12 π.μ. καὶ 3—7 μ.μ. καὶ ἐπὶ συνεντεύξει.

Ραδιόφωνον

ΚΥΡΙΑΚΗ, 18/4/1937.

ΕΙΣΑΓΕΙΣ μεταδόσεων σήμερον οἱ κατωτέρω σταθμοί:

ΒΕΡΟΛΙΝΟΝ (κχ. 841 μ. 356). 9 καὶ 11 π.μ. Θρησκευτικά.

ΛΟΝΔΙΝΟΝ (κχ. 400, μ. 1500). 8 καὶ 11 π.μ.

ΠΑΡΙΣΙ Ραδιοὰ (κχ. 713, μ. 421). 8.20, 9.05 καὶ 12 μ.μ.

ΠΑΡΙΣΙ (κχ. 1725 μ. 695, μ. 432). 10.30 καὶ 12.45 μ.μ.

ΑΜΒΟΥΡΓΟΝ (κχ. 904, μ. 332). 5.40 π.μ. Πρωϊνὴ πενιχρὰ ἀκολουθία καὶ ἐκλεκτὴ ἐκπομπή. 7.40 μ.μ. Ἕλαφρὰ μουσικὴ συναυλία. 9 μ.μ. Ὀργανικὴ μουσικὴ. 11.30 μ.μ. Μουσικὴ χορεύσεως.

ΒΑΡΣΟΒΙΑ (κχ. 224, μ. 1339). 6 μ.μ. Συναυλία ὀρχηστρίας καὶ χορῳδίας. 8.20 μ.μ. Δίαυλος. 10.20 μ.μ. Ἐκλεκτὸν εἶδος συμφωνικῆς μουσικῆς. Μουσικὴ ἀκρόασις ἀπὸ δισκοφώνου. 12 π.μ. Χορευτικὴ συναυλία.

ΒΕΡΜΙΟΥΣΤΕΡ (κχ. 356, μ. 840). 6 μ.μ. Ἐκλεκτὴ ἐκπομπή. 8.45 μ.μ. Συναυλία ὀρχήστρας. Μουσικὴ συναυλία. 10.35 μ.μ. Ἐλαφρὰ μουσικὴ.

ΒΕΛΓΡΑΔΙ (κχ. 689, μ. 437). 6 μ.μ. Μουσικὴ χορῳδίας. 7.30 μ.μ. Χορός. 7.50 μ.μ. Ἄρτιος λόγος. 8 μ.μ. Ὀρχήστρα (κχ. 441, μ. 359). 7.50 μ.μ. Ἐλαφρὰ μουσικὴ. 9 μ.μ. Ἐλαφρὰ μουσικὴ καὶ τραγούδια. 11.30 μ.μ. Χορευτικὴ συναυλία.

ΒΡΕΣΛΑΥ (κχ. 620, μ. 484). 6 μ.μ. Ἐκλεκτὴ ἐκπομπὴ τοῦ Παλατίου. 11.10 μ.μ. Μουσικὴ χορῳδίας.

ΒΡΥΞΕΛΛΑΙ (κχ. 245, μ. 550). 6 μ.μ. Τσιγγάνικη μουσική. 7.30 μ.μ. Ἐλαφρὰ συναυλία. 9 μ.μ. «Ὁ κύριος πολύκο, ἀπέρχεται τοῦ Λεχαρ. Εἰς τὰ διαλείμματα, συναυλία. 12 μ.μ. Χορευτικὴ συναυλία.

ΒΟΥΔΑΠΕΣΤΗ (κχ. 423, μ. 385). 6 μ.μ. Ἐκλεκτὴ ἐκπομπή. 7.25 μ.μ. Ἕλαφρὰ μουσικὴ. 8.25 μ.μ. Χορῳδία. 10.05 μ.μ. Μουσικὴ ἀπὸ ὀργανικὰ σύνολα. Μουσικὴ καὶ τραγούδια.

ΒΙΕΝΝΗ (κχ. 592, μ. 507). 6.40 μ.μ. Μεγάλη ἀκόμη συναυλία. Παιγμένη ἐκτελεστικὴ ὀρχήστρα. 8.15 μ.μ. Ἐλαφρὰ μουσικὴ. 11.30 μ.μ. Χορός.

ΒΡΑΤΙΣΛΑΒΙΕΡΟΝ (κχ. 1031, μ. 291). 7.30 μ.μ. Λαϊκὴ μουσική. 9 μ.μ. Μουσικὴ βιενέζικη συναυλία. 11.40 μ.μ. Χορευτικὴ συναυλία.

ΒΡΥΞΕΛΛΑΙ (κχ. 322, μ. 932). 7.20 μ.μ. Συναυλία στρατιωτικῆς τραγουδιστῆς. 9 μ.μ. Μουσικὴ βιενέζικη συναυλία. 11.40 μ.μ. Χορευτικὴ συναυλία.

ΛΟΝΔΙΝΟΝ (κχ. 400, μ. 1500). 6.30 μ.μ. Ἐκλεκτὴ ἐκπομπή. 7.30 μ.μ. Στρατιωτικὴ μουσικὴ καὶ τραγούδι. 11 μ.μ. Μουσικὴ χορῳδίας.

ΛΟΝΔΙΝΟΝ (κχ. 877, μ. 342). 6 μ.μ. Ἐκλεκτὴ ἐκπομπή. 7.30 μ.μ. Ἐλαφρὰ μουσικὴ. 9 μ.μ. Συμφωνικὴ συναυλία ἀπὸ τὰ Α.Β.Β. Ἐκπομπὴ ἀπὸ τὸ Μάντσεστερ. 12.40 μ.μ. Ἐλαφρὰ συναυλία καὶ τραγούδι.

ΛΟΝΔΙΝΟΝ (κχ. 713, μ. 421). 8 μ.μ. Συμφωνικὴ συναυλία ἀπὸ τὰ Α.Β. Ἐκπομπὴ ἀπὸ τὸ Μάντσεστερ. 12.40 μ.μ. Ἐλαφρὰ συναυλία καὶ τραγούδι.

ΛΟΝΔΙΝΟΝ (κχ. 713, μ. 421). 8 μ.μ. Συμφωνικὴ συναυλία ἀπὸ τὰ Α.Β. Ἐκπομπὴ ἀπὸ τὸ Μάντσεστερ. 12.40 μ.μ. Ἐλαφρὰ συναυλία καὶ τραγούδι.

ΠΑΡΙ ΡΑΝΤΙΟ (κχ. 182, μ. 1648). ΜΠΡΑΤΙ (κχ. 538, μ. 470). 6.50 μ.μ. Ἐλαφρὰ μουσικὴ. Μεταδίδει τὸ Ραδιοφωνικὸν Σταθμὸν Ἀθηνῶν. Ἐκπομπὴ ἀπὸ τὸ Παρίσι. 9.45 μ.μ. Καμπαρέ.

ΑΓΡΟΤΙΚΗ ΤΡΑΠΕΖΑ ΤΗΣ ΕΛΛΑΔΟΣ

ΜΕΣΟΔΟΤΙΚΟΣ ΔΙΑΓΩΝΙΣΜΟΣ ΠΡΟΜΗΘΕΙΑΣ ΓΡΑΦΟΜΗΧΑΝΩΝ

Ἡ Ἀγροτικὴ Τράπεζα τῆς Ἑλλάδος προκηρύσσει μειοδοτικὸν διαγωνισμὸν δι' ἐγγράφων προσφορῶν συντελεσθησόμενον διὰ προφορικῶν τοιούτων διὰ τὴν προμήθειαν τριῶν γραφομηχανῶν.

Ὁ διαγωνισμὸς ἐνεργηθήσεται τὴν 8ην Μαΐου ἐ. ἔ. ἡμέραν Πέμπτην καὶ ὥραν 10ην μεσημβρινὴν ἐν τῷ Ἀθήνας Κεντρικῷ Καταστήματι τῆς Τραπέζης.

Οἱ ἐνδιαφερόμενοι δύνανται νὰ λάβωσι γνῶσιν τῶν ὅρων τοῦ διαγωνισμοῦ καθ' ἑκάστην ἀπὸ 12—2 μ.μ. ἐν παρόδῳ τῆς Γρανβίλλ Εἰδικῆς Ὑπηρεσίας Προμηθειῶν τῆς Τραπέζης.

ΠΡΟΚΗΡΥΞΕΙΣ

Ἐκτίθενται εἰς μειοδοτικὸν διαγωνισμὸν δι' ἐνοφραγιστικὸν προσφορὰν ἡ ἐπὶ τῇ βάσει τῶν κάτωθι διαφερομένων εἰδῶν εἰς τὸ Νοσοκομεῖον Σαντορίνη ἐπὶ Συντάγματος.

Προσφορὰ δι' ἕνα ἑκαστον εἶδος ἰγνυστὶ δεκτὴ μέχρι τῆς ἀνοιξεως ἑκάστου εἴδους συναφερομένης προθεσμίας, ἀποδιδόντας δὲ εἰς τὸν Διευθυντὴν τοῦ Νοσοκομείου.

1) Μέχρι τῆς 12ης μεσημβρινῆς ὥρας τῆς 20ῆς Ἀπριλίου ἐ. ἔ. διὰ τὰ εἴδη: α') κρέατος καὶ εἰδῶν κρεοπωλείου, καὶ β') Ὀψαριῶν.

2) Μέχρι τῆς 12ης μεσημβρινῆς ὥρας τῆς 21ης Ἀπριλίου ἐ. ἔ. διὰ τὴν προμήθειαν εἰδῶν παντοπωλείου.

3) Μέχρι τῆς 12ης μεσημβρινῆς ὥρας τῆς 22ας Ἀπριλίου ἐ. ἔ. διὰ τὴν προμήθειαν

α') Γάλακτος νωποῦ, β') ὀξυγάλακτος καὶ ὠῶν.

4) Μέχρι τῆς 12ης μεσημβρινῆς ὥρας τῆς 24ης Ἀπριλίου ἐ. ἔ. διὰ τὴν προμήθειαν ἄρτου.

Οἱ σχετικοὶ ὅροι καὶ συμφωνίαι διατυπωθήσονται ἐπὶ τοῦ διαγωνισμοῦ τοῦ καταστέλλοντος εἰς τὰ γραφεῖα τοῦ Νοσοκομείου, ὅπου οἱ βουλόμενοι δύνανται νὰ λάβωσι γνῶσιν αὐτῶν.

Ὁ Γενικὸς Διευθυντὴς

Μ. ΜΕΤΑΛΗΝΟΣ

ΘΕΡΑΠΕΙΑ ΤΗΣ ΚΗΛΗΣ

ΔΙΠΛΩΜΑ ΕΥΡΕΣΙΤΕΧΝΙΑΣ

Καθιστῶ γνωστὸν εἰς τοὺς πασχοντας ἐκ κήλης ὅτι ἐφεύρον εἰδικὸν κηλεπλάστρον δυνάμενον νὰ θεραπεύσῃ ἐντελῶς νέου τύπου, διὰ τὸν ὁποῖον Ἐλαβον δίπλωμα εὑρεσιτεχνίας. Ὁ κηλεπλάστρον οὗτος θεραπεύει τὴν κήλην καὶ κατὰ τὴν μεγάλης ἡλικίας τῶν πασχόντα ἱκανὸν διὰ τὰς κοπωδύτατας χορείας, νὰ σπάσῃ σοκόλλησιν ἀνόμων δέρη καὶ νὰ κάνῃ τὰς πλέον μακρυσμένας πορείας χωρὶς νὰ αἰσθάνεται καμμίαν ἀνόχλησιν.

ΕΡΓΑΣΤΗΡΙΑ κηλεπιδέσμων, ζωνῶν, κορσετῶν καὶ λοιπῶν ὀρθοπεδικῶν εἰδῶν.

ΦΑΡΜΑΚΙΔΗΣ Ι. Ματαραγᾶ

Κλεισθένους 11, Σπυρίδι Δημοχάρους.

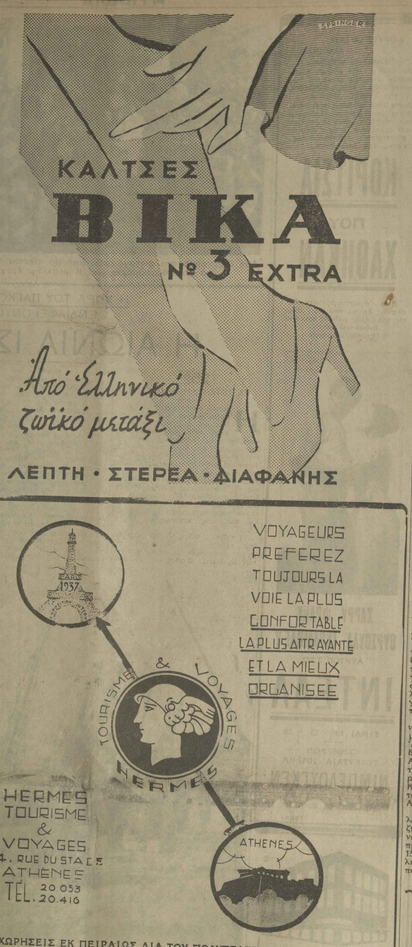

VOYAGEURS PREFEREZ TOUJOURS LA VOIE LA PLUS CONFORTABLE LA PLUS ATTRAYANTE ET LA MIEUX ORGANISEE

ΑΝΑΧΩΡΗΣΕΙΣ ΕΚ ΠΕΙΡΑΙΩΣ ΔΙΑ ΤΟΥ ΠΟΛΥΤΕΛΕΣΤΑΤΟΥ ΑΤΜΟΠΛΟΙΟΥ ΜΑΣ «ΠΗΓΚΙΠΙΣΣΑ ΟΛΓΑ» (14.500 τόννων) τὴν 4ην Ἰουλίου, 18ην Ἰουλίου, τὴν Αὐγούστου, 15ην Αὐγούστου, 29ην Αὐγούστου καὶ 12ην Σεπτεμβρίου.

ΛΑΕΑ»

ΕΝΑΣ ΓΙΓΑΣ ΤΗΣ ΔΡΑΣΕΩΣ

ΦΑΒΙΕΡΟΣ

Ο ΣΤΡΑΤΗΓΟΣ ΤΗΣ ΕΠΑΝΑΣΤΑΣΕΩΣ

Ἡ πρᾶξις αὐτὴ τοῦ Καβάλλα ἐπροξένησε βαθεῖαν ἐντύπωσιν εἰς ὅλους τοὺς κύκλους τοῦ Παρισίου. Ἐπὶ τῇ βάσει τῶν ἀποκαλύψεων τοῦ Φαβιέρου, ὅστις ἐκτελεῖ τὰς ἐντολὰς τοῦ Μαρμόν, ἡ ἐπανάστασις ἐπρόκειτο νὰ ἐκραγῇ τὴν 25ην τοῦ παρελθόντος μηνός.

Ἰδοὺ πῶς ἔχουν τὰ πράγματα. Λαμβάνει ἀφορμὴν ἡ δολοφονία τοῦ μισητοῦ ἀντικειμενικοῦ σ.κοφαντικὸς ἐγκλημα βιολογικὸς ἐναντίον τοῦ Καβάλλα.

Ἡ δίκη Καβάλλα δὲν ἐπεσπεύσθη μετὰ τοσούτων χρόνων. Ἐπεσπεύσθη διότι ἐνόησεν ὁ Καβάλλα. Ἀπὸ τὴν Ἀρχὴν τῆς δίκης ἐνόησεν ὅτι ἡ ἀπόφασις ἐναντίον του ἦτο κεκλεισμένη. Ἐπρόκειτο νὰ τὸν φέρῃ εἰς τὴν Ἀριστερὰν τοῦ Κοινοβουλίου, ἐπὶ τῇ ἐπιδοκιμασίᾳ τῶν Στρατιωτικῶν.

Ἡ Ἀριστερὰ ὅμως ἐπεφύλασσε ἔκπληξιν εἰς τὸν Καβάλλα. Ἀλλὰ λόγῳ τῶν μερικῶν προφυλακίσεων τῆς ἡμέρας ἐκείνης, τὸ βαυαρικὸν Βασιλικὸν ὄπως ἡ ἀπόφασις ἐπὶ τῆς ὑποθέσεως Καβάλλα ἀναβληθῇ εἰς τὴν 25ην Ἀπριλίου. Ὁ Καβάλλα ἐφέρθη εἰς τὴν Ἀριστερὰν ὡς ἀνὴρ μετὰ τὴν ἀπόφασιν. Ἐπεδοκίμασε τὴν ἀναβολὴν τοῦ Ἀνωτάτου Στρατιωτικοῦ Συμβουλίου, ἐπιστρατεύσεως ἐπὶ τῇ ἀναβολῇ τῆς δίκης του. Ἐπεδοκίμασε τὴν ἀναβολὴν τῆς δίκης του. Ἐφείλκυσε ἔτσι τὸ λαϊκὸν αἴσθημα καὶ διὰ τῶν ἐπιδέσεων τῆς ἀναβολῆς ἐπεδίωξε τὴν ἀποφυλάκισίν του.

Κατὰ τὴν δίκην του ἐφάνη ἀνὴρ μετρημένος μὲ ἀπόλυτον ἔλεγχον τῶν νεύρων του. Ἀπέφυγε τὰς ἐπιδείξεις καὶ τὰς ἐπιθετικὰς ἐκρήξεις. Ἐπεδίωξε νὰ ἐμφανισθῇ ὡς ἄνθρωπος ἀπολύτως ἐλεγχόμενος καὶ ἀπολύτως ἐλεγχόμενος ἐπὶ τῶν ἐπιδόσεών του

ΚΛΑΙΡ ΣΑΙΝΤ-ΣΟΛΙΝ

ΑΝΤΙΓΟΝΗ
Ή
ΕΝΑ ΕΙΔΥΛΛΙΟ ΣΤΗΝ ΚΡΗΤΗ

(Συνέχεια έκ του χθεσινού)

—Το μόνο δικαίωμα, γέρο μου, είναι να σώσης το κεφάλι σου.

Ελληνικά μιλούσε πλέον η καρδιά και σ' άγνωστα τους τρόπους εφαρμοσμένη η φιλοξενία του κατειλημμένου σπιτιού. Μαζί δώσαν έρκεια και πιάσανε τη ζήτηση τι θα έτρωγε τα κοινά. Κι' ήταν ο γέρος Δάσκαλος, ο δικός μας, ο χήρος να βρίζεται και λίγο έλειψε ν' αρχίσουν τα γλυκά φαγητά και τα λαδερά. Γιατί τα άνακατεύτηκε η γριά κι' έκαστος, παρά τη διεύθυνσι του Μακιαβελλισμού, μια φορά ήταναι γι' αύτους μια διακοπή για λίγα. Το γεγονός είχε έκτακτο χαρακτήρα. Ανάμεσα σε δυό τσίγκους από τσιγάρα, βυθισμένος στις ανάγκες της κατάστασης.

—Ο Πόρος, σκέπτεται για κάποιον δρόμο, βυθισμένος στις αναμνήσεις του, έτσαινε τα κατάστιχα.

—Ήτανε λοιπόν τόσο τραχειά η ζωή ένα;

Γρηγορεύει: "Όχι. Σαίρετε, όταν ήμουν έτσι καλά ατασαλωμένη, το μισούσα τη δουλειά. Κάτι το κατάλαβα έκεί. Κάμανε ατελείωτες ποσότητες άλα το «άσκερο» κατά όπου θα φελοκάνανε τα κοπάδια τους. Και γιά μας ήτανε λογής λογής άνθρωποι διάφορα κοπάδια. Κι' ήταν κι' άλλοι γυμάτοι όγρες, καλά κι' ανάκαρα. Και σπίτι μας ήτανε ένα καλύβι από τα καλαμιά, τα κοκκαλιάρικα, παλ μέ δισκολία Κυρέ Γκρεγόρη... Κι' ήταν κι' γειτονιές και δλαπτισμοσύνη... οι κοκόττες της πολυτελείας... τα συλλογίζεσαι όλα αύτα...

—Όταν το τραίο έρτανε στό τέρμα, έρτανε κι' ο καιρός να φεύγω από δώ. Ο δεκαπεντάχρονος ήμουν τότε, γιατί τα σπούδια μου, αύτός μάμμη στο λαιμό κι' έβαλα τα δυνατά μου την άθεια να μπαρκατσιτώ κι' έγω. Οι μπαρκατσήδες φωνάζανε Πι-πι-πι... τσούκεια και οι άγαπουσάτοι σάν άλλος θεός μου φαίνονταν. Κι' έτσι τα κατά τα δρόμο γιά το Φόρρα κ' έμεινα έγω σύντροφος το συμβόλου μου Οπαγγάθειαν, έτσέπωσα το σ' άλλο

5η ΠΡΩΙΝΗ

ΑΠΟ ΤΟΥ ΜΕΣΟΝΥΚΤΙΟΥ ΑΥΡΙΟΝ ΑΡΧΕΤΑΙ Ο ΚΑΤΑ ΘΑΛΑΣΣΑΝ ΕΛΕΓΧΟΣ ΕΙΣ ΤΗΝ ΙΣΠΑΝΙΑΝ

ΟΔΗΓΙΑΙ ΠΡΟΣ ΤΑ ΑΤΜΟΠΛΟΙΑ

ΠΡΟΕΤΑΘΗ ΕΙΣ ΤΟΝ ΠΡΟΕΔΡΟΝ ΡΟΥΖΒΕΛΤ ΝΑ ΜΕΣΟΛΑΒΗΣΗ ΜΕΤΑΞΥ ΤΩΝ ΑΝΤΙΠΑΛΩΝ

ΛΟΝΔΙΝΟΝ, 17. (Ἀθην. Πρακτ.).— Τὸ Διοικητικὸν Συμβούλιον τοῦ ἐλέγχου ἐξέδωκεν ἀνακοινωθὲν ἐν τῷ ὁποίῳ καθορίζονται ὑποχρεώσεις τινές, μὲ τὰς ὁποίας δέον νὰ συμμορφοῦνται τὰ ἀτμόπλοια τὰ πλέοντα παρὰ τὰ ἰσπανικὰ ἐν γένει ὕδατα ἀπὸ τοῦ μεσονυκτίου τῆς 19ης πρὸς τὴν 20ὴν Ἀπριλίου (Δευτέρας πρὸς τὴν Τρίτην). Πάντα τὰ ἀτμόπλοια τὰ εὑρισκόμενα εἰς ἀκτῖνα ἐντὸς δέκα μιλίων ἀπὸ τῶν ἰσπανικῶν ἀκτῶν κατὰ τὴν στιγμὴν τῆς ἐνάρξεως τοῦ ἐλέγχου θὰ ὑπόκεινται εἰς αὐτόν. Τὰ λοιπὰ σκάφη, τὰ ὁποῖα δὲν θὰ κατευθύνωνται ἔστω εἰς ἰσπανικὸν λιμένα εἰδοποιοῦνται ὡσαύτως νὰ τηρῶσι γραμμὴν εἰς ἀπόστασιν δέκα μιλίων κατ' ἐλάχιστον ὅριον ἀπὸ τῶν ἰσπανικῶν παραλίων. Ἐπὶ τῆς αὐτῆς γραμμῆς θὰ πλέουν καὶ τὰ εἰς ἰσπανικοὺς λιμένας κατευθυνόμενα ἀτμόπλοια μέχρι τῆς στιγμῆς, καθ' ἣν θὰ κάμψουν διὰ νὰ εἰσέλθουν πλέον εἰς τὴν πλησιεστέραν πρὸς τὸν λιμένα τοῦ προορισμοῦ των ζώνην ἐλέγχου.

Τὰ ἐμπορικὰ σκάφη τὰ προσεγγίζοντα εἰς τὴν Ἱσπανίαν πρέπει νὰ ὑψώνουν ὡρισμένον σῆμα ὅταν ἐπιθυμοῦν νὰ μὴ ὑποβληθοῦν εἰς ἔλεγχον ἀπὸ μέρους τῶν πολεμικῶν τοῦ ἐλέγχου. Τὸ σῆμα θὰ δεικνύῃ, ὅτι ὑπάρχει ἐντὸς τοῦ σκάφους παρατηρητὴς καὶ ὅτι τὸ πλοῖον δὲν φέρει λαθρεμπόριον πολέμου. Ὁ ἔλεγχος θὰ ἀρχίσῃ ἀκριβῶς τὸ μεσονύκτιον τῆς 19ης τρέχοντος. Ὅλα τὰ σκάφη τὰ προωρισμένα διὰ τὴν Ἱσπανίαν ὀφείλουν νὰ προσεγγίζουν εἰς ἕνα τῶν λιμένων τοῦ ἐλέγχου, ὅπως παραλάβουν παρατηρητάς. Οἱ λιμένες οὗτοι εἶνε τὸ Δόβερ, τὸ Χερβοῦργον, ἡ Βρέστη, τὸ Λεβερντόν, ἡ Λισσαβών, τὸ Γιβραλτάρ, τὸ Ὀράν, τὸ Σέτε, ἡ Μασσαλία, τὸ Παλέρμον καὶ ἡ Μαδέρα.

ΜΕΣΟΛΑΒΗΣΙΣ ΤΟΥ κ. ΡΟΥΖΒΕΛΤ

ΠΑΡΙΣΙΟΙ, 17. (Ἰδιαιτέρα Ὑπηρεσία).— Κατὰ τὰς πληροφορίας τοῦ «Μικροῦ Παρισινοῦ» φῆμαι κυκλοφοροῦν ἐν Νέᾳ Ὑόρκῃ, καθ' ἃς ἡ Γαλλία καὶ ἡ Ἀγγλία ἐπρότειναν εἰς τὸν κ. Ρούζβελτ νὰ μεσολαβήσῃ πρὸς τερματισμὸν τοῦ ἐν Ἱσπανίᾳ ἐμφυλίου πολέμου. Ὁ ἀνταποκριτὴς τῆς ἐφημερίδος παρατηρεῖ, ὅτι αἱ Ἡνωμέναι Πολιτεῖαι, κατὰ τοὺς καλῶς πληροφορημένους κύκλους, ἐνδιαφέρονται ἐκ λόγων φιλανθρωπίας νὰ ἴδουν τερματιζόμενον τὸν ἐμφύλιον πόλεμον, ἀλλὰ προσθέτει, ὅτι οἱ ἴδιοι κύκλοι ἐκφράζουν ἀμφιβολίας ὡς πρὸς τὴν ἐπέμβασιν τῶν Ἡνωμένων Πολιτειῶν εἰς μίαν εὐρωπαϊκὴν σύρραξιν, ἡ ὁποία δὲν ἐνδιαφέρει αὐτὰς ἀμέσως.

Ὁ ἐν Λονδίνῳ ἀνταποκριτὴς τῆς «Matin» ἀναφερόμενος εἰς διεθνεῖς προσπαθείας πρὸς εἰρήνευσιν τῆς Ἱσπανίας, φρονεῖ, ὅτι τὰς διαπραγματεύσεις εἶνε ἐνδεχόμενον νὰ διεξαγάγῃ ὁ Ἱσπανὸς τραπεζίτης Χουὰν Μὰρς, ὁ ὁποῖος τελευταίως ἐπεσκέφθη τὸ Λονδῖνον συναντηθεὶς μὲ διαφόρους ἰσπανικὰς προσωπικότητας. Ὁ ἀνταποκριτὴς τῆς «Matin» προσθέτει, ὅτι τὰς καταβαλλομένας προσπαθείας γνωρίζουν διάφοροι Κυβερνήσεις.

Ἡ κ. Ταμπουΐ εἰς τὸ «Ἔργον» θεωρεῖ τὴν μεσολάβησιν ὡς πρόωρον, διότι αὕτη θ' ἀπετέλει ἐπέμβασιν ὑπὲρ τῆς μιᾶς ἢ τῆς ἄλλης μερίδος.

Κατὰ τὰ ἐκ Λονδίνου τηλεγραφήματα, οἱ ἐκεῖ διπλωματικοὶ κύκλοι οὐδεμίαν γνῶσιν ἔχουν, καθ' ἃ δηλοῦν, περὶ τῶν ἀποδιδομένων εἰς τὰς Κυβερνήσεις Παρισίων καὶ Λονδίνου προθέσεων ὅπως ζητήσουν παρὰ τοῦ κ. Ρούζβελτ νὰ ἐνεργήσῃ καὶ παρὰ ταῖς Κυβερνήσεσι τῶν Νοτιαμερικανικῶν χωρῶν ἵνα γίνῃ διάσημα πρὸς κατάπαυσιν τοῦ ἐμφυλίου Ἱσπανικοῦ πολέμου.

Οἱ ἀμερικανικοὶ κύκλοι ἐξ ἄλλου δείκνυνται λίαν ἐπιφυλακτικοὶ ὡς πρὸς τὴν πιθανὴν ἐπιτυχίαν τοιούτου διαβήματος καὶ ἥκιστα διατεθειμένοι νὰ πιστεύσουν ὅτι εἶνε κἂν δυνατὸν νὰ πραγματοποιηθῇ.

Κατὰ τὰς αὐτὰς πληροφορίας τοῦ Πρακτορείου Χαβᾶς, ἡ μεσολάβησις θὰ ἦτο ἴσως δυνατὸν νὰ στηριχθῇ ἐπὶ κοινῆς εὐρωπαϊκῆς ἐνεργείας κατὰ τὸ σχέδιον, τὸ ὁποῖον ἀνέπτυξεν ἐν τῇ Βουλῇ τῶν Κοινοτήτων ὁ κ. Τσῶρτσιλ.

ΓΑΛΛΙΚΑΙ ΚΡΙΣΕΙΣ

ΠΑΡΙΣΙΟΙ, 17. (Ἀθην. Πρακτ.) — Τὸ Πρακτορεῖον Χαβᾶς πληροφορεῖται ἐκ Βερολίνου ὅτι ἡ ἀπόφασις τῆς ὑποεπιτροπῆς μὴ 'Επεμβάσεως ὅπως θέσῃ εἰς ἐνέργειαν τὸ σχέδιον ἐλέγχου τῶν ἰσπανικῶν συνόρων, κρίνεται ἐν Βερολίνῳ ὡς ἓν βῆμα πρὸς τὴν ἐπίτευξιν τοῦ τελικοῦ σκοποῦ τῆς 'Επιτροπῆς, εἶνε δὲ τοῦτο, λέγουν, ἱκανοποιητικὸν διὰ τὴν Γερμανίαν, ἡ ὁποία ὑπεστήριξε μετ' ἀποτελεσματικότητος τὰς ἐργασίας τῆς 'Επιτροπῆς τοῦ Λονδίνου. 'Επιφυλάξεις οὐχ ἧττον τινὲς διατυποῦνται καὶ ἀμφιβολίαι ἐὰν ὁ ἐπιβληθεὶς ἔλεγχος καλύπτῃ ἐξ ὁλοκλήρου τὰ ὑπάρχοντα κενὰ καὶ δὴ τὰ πρὸς τὴν ζώνην τῶν Πυρηναίων, ὅπου ὁ ἀριθμὸς τῶν διορισθέντων παρατηρητῶν δὲν κρίνεται ἐπαρκής. Οἱ αὐτοὶ κύκλοι διερωτῶνται ὡσαύτως ἐὰν ὁ ἔλεγχος θὰ καταρθώσῃ ὥστε οἱ δι' «ἰσπανικῶν» διαβατηρίων ἐφωδιασμένοι ὑπὸ τῶν ἐρυθρῶν ὀργανώσεων ξένοι μὴ διαλάθουν τὴν ἐπιτήρησιν. Τὸ καθῆκον ὅλων τῶν ἐνδιαφερομένων, λέγουν, εἶνε νὰ ἐφελκύσουν τὴν προσοχὴν ἐπὶ τῶν παρουσιαζομένων κενῶν, ὅσον δ' ἀφορᾷ τὴν Γερμανίαν, αὕτη θὰ ἐξακολουθήσῃ παρέχουσα τὴν πολιτικήν της ὑποστήριξιν εἰς τὴν 'Επιτροπήν, χωρὶς ἐν τούτοις νὰ παραλείπῃ καὶ τὸ καθῆκον, τὸ ὁποῖον ἔχει—ὡς γράφει ἡ «Πολιτικὴ καὶ Διπλωματικὴ 'Ανταπόκρισις»—νὰ προσέχῃ ὅπως καὶ αἱ ἄλλαι ἐνδιαφερόμεναι Δυνάμεις πράττουν τὸ αὐτό, ἐπεμβαίνουσα ὁσάκις παρατηροῦνται καταχρήσεις.

Ἡ «Πολιτικὴ καὶ Διπλωματικὴ 'Ανταπόκρισις» ἐκφράζει τὴν χαρὰν της διότι ἡ 'Επιτροπὴ μὴ 'Επεμβάσεως κατέληξεν εἰς ἓν πρακτικὸν ἀποτέλεσμα, τὸ ὁποῖον δύναται νὰ θεωρηθῇ ὡς ὑπόδειγμα εὐρωπαϊκῆς συνεργασίας ἔξω τῆς Κοινωνίας τῶν 'Εθνῶν. Ἡ ἐφημερὶς ἀφοῦ τονίζει ὅτι ἡ γερμανικὴ πολιτικὴ κατέβαλε μεγάλας προσπαθείας πρὸς ἐφαρμογὴν τοῦ συστήματος ἐλέγχου, παρατηρεῖ ὅτι τὸ σύστημα τοῦτο σήμερον δὲν ἐπαρκεῖ εἰς ὅλας τὰς ἀνάγκας. Ὁ ναυτικὸς ἔλεγχος, λέγει ἡ ἐφημερίς, δύναται νὰ ἐπαρκέσῃ εἰς τοὺς ἐπιδιωκομένους σκοπούς, ἀλλὰ τὸ αὐτὸ δὲν δύναται νὰ λεχθῇ διὰ τὸν ἔλεγχον ἀπὸ ξηρᾶς. Ἡ ἐφημερὶς φρονεῖ ὅτι πρέπει ν' αὐξηθῇ ὁ ἀριθμὸς τῶν παρατηρητῶν διὰ νὰ παρεμποδισθῇ τὸ λαθρεμπόριον ὅπλων καὶ ἡ διέλευσις ἐθελοντῶν.

ΤΟ ΖΗΤΗΜΑ ΤΩΝ ΕΝΙΣΧΥΣΕΩΝ

ΡΩΜΗ, 17. (Ἴδ. Ὑπηρεσία). Ἡ «Ἐφημερὶς τῆς Ἰταλίας» δημοσιεύει ἄρθρον, εἰς τὸ ὁποῖον λέγει, ὅτι εἰς τὴν Βουλὴν τῶν Κοινοτήτων ἐθίγη πάλιν τὸ ζήτημα τῆς δήθεν ἀποβάσεως 10.000 Ἰταλῶν ἐθελοντῶν εἰς τὰ Γάδειρα τὴν 23ην, 24ην καὶ 25ην Μαρτίου. Ὁ ὑπουργὸς τῶν Ἐξωτερικῶν κ. Ἥντεν ἀπήντησεν ἀορίστως εἰς τὰς ἐπερωτήσεις, δηλώσας, ὅτι ἔλαβε σχετικὸν ἔγγραφον τοῦ πρεσβευτοῦ τῆς Ἐρυθρᾶς Ἱσπανίας καὶ διέταξε σχετικὴν ἔρευναν. «Ἀνωσεις, αἰτίνες δὲν φοβοῦνται διαψεύσεις: τὴν 22αν, 23ην καὶ 24ην Μαρτίου οὔτε ἓν Ἰταλικὸν ἀτμόπλοιον ἔφθασεν εἰς τὰ Γάδειρα.

ΑΙ ΕΝΕΡΓΕΙΑΙ ΤΟΥ ΒΑΝ ΖΕΕΛΑΝΔ

ΒΡΥΞΕΛΛΑΙ, 17. (Ἰδιαιτέρα ὑπηρεσία). — Κατ' ἐπίσημον ἀνακοίνωσιν, αἱ ἐνέργειαι τοῦ Βέλγου πρωθυπουργοῦ κ. Βὰν Ζέελανδ διὰ τὴν ἐξακρίβωσιν διασμένοι ὑπὸ τῶν ἐρυθρῶν ὀργανώσεων ξένοι μὴ διαλάθουν τὴν ἐπιτήρησιν. Τὸ καθῆκον ὅλων τῶν ἐνδιαφερομένων, λέγουν, εἶνε νὰ ἐφελκύσουν τὴν προσοχὴν ἐπὶ τῶν παρουσιαζομένων κενῶν, ὅσον δ' ἀφορᾷ τὴν Γερμανίαν, αὕτη θὰ ἐξακολουθήσῃ παρέχουσα τὴν πολιτικήν της ὑποστήριξιν εἰς τὴν 'Επιτροπὴν μὴ 'Επεμβάσεως κατέληξεν εἰς ἓν πρακτικὸν ἀποτέλεσμα, τὸ ὁποῖον δύναται νὰ θεωρηθῇ ὡς ὑπόδειγμα εὐρωπαϊκῆς συνεργασίας ἔξω τῆς Κοινωνίας τῶν 'Εθνῶν. Ἡ ἐφημερὶς ἀφοῦ τονίζει ὅτι ἡ γερμανικὴ πολιτικὴ κατέβαλε μεγάλας προσπαθείας πρὸς ἐφαρμογὴν τοῦ συστήματος ἐλέγχου, παρατηρεῖ ὅτι τὸ σύστημα τοῦτο σήμερον δὲν ἐπαρκεῖ εἰς ὅλας τὰς ἀνάγκας. Ὁ ναυτικὸς ἔλεγχος, λέγει ἡ ἐφημερίς, δύναται νὰ ἐπαρκέσῃ εἰς τοὺς ἐπιδιωκομένους σκοπούς, ἀλλὰ τὸ αὐτὸ δὲν δύναται νὰ λεχθῇ διὰ τὸν ἔλεγχον ἀπὸ ξηρᾶς. Ἡ ἐφημερὶς φρονεῖ ὅτι πρέπει ν' αὐξηθῇ ὁ ἀριθμὸς τῶν παρατηρητῶν διὰ νὰ παρεμποδισθῇ τὸ λαθρεμπόριον ὅπλων καὶ ἡ διέλευσις ἐθελοντῶν.

ΑΙ ΤΕΛΕΥΤΑΙΑΙ ΕΙΔΗΣΕΙΣ ΤΗΣ ΝΥΚΤΟΣ

ΑΦΙΚΕΤΟ
Ο ΑΡΧΗΓΟΣ ΤΗΣ ΑΥΤΟΚΕΦΑΛΟΥ ΑΛΒΑΝΙΚΗΣ ΕΚΚΛΗΣΙΑΣ

Τὴν πρωΐαν χθὲς ἀφίκοντο εἰς Πειραιᾶ, προερχόμενοι ἐκ Κων) πόλεως, διὰ τοῦ ἀτμοπλοίου «Θεόφιλος Γκωτιέ», ὁ ἀρχηγὸς τῆς ἐσχάτως ἀνακηρυχθείσης αὐτοκεφάλου 'Αλβανικῆς 'Εκκλησίας μητροπολίτης Χριστόφορος Κίσσης καὶ οἱ νεωστὶ χειροτονηθέντες ἐπίσκοποι Κορυτσᾶς καὶ Ἀργυροκάστρου κ. κ. Εὐλόγιος Κουρίλας καὶ Παντελήμων Κοτόκος, ὡς καὶ ὁ ἀντιπρόσωπος τῆς 'Αλβανικῆς Κυβερνήσεως κ. Κέδης.

Τοὺς ἐκπροσώπους τῆς 'Ορθοδόξου 'Αλβανικῆς 'Εκκλησίας ὑπεδέχθησαν εἰς Πειραιᾶ ὁ πρεσβευτὴς τῆς 'Αλβανίας κ. Φίτσιο, οἱ ἀνώτεροι ὑπάλληλοι τῆς 'Αλβανικῆς πρεσβείας, ὁ ἀποκρισάριος τοῦ Οἰκουμενικοῦ Πατριαρχείου μητροπολίτης Τραπεζοῦντος κ. Χρύσανθος καὶ ὁ ἐπίσκοπος Βρεσθαίης ἐκ μέρους τοῦ 'Αρχιεπισκόπου 'Αθηνῶν.

Οἱ ἀφιχθέντες κατέλυσαν εἰς τὸ ξενοδοχεῖον «Ἀκρόπολις», θὰ παραμείνουν δὲ ἐνταῦθα 2—3 ἡμέρας, μεθ' ὃ θ' ἀναχωρήσουν δι' 'Αλβανίαν.

Ὁ 'Αρχηγὸς τῆς 'Αλβανικῆς 'Εκκλησίας καὶ οἱ 'Αλβανοὶ ἐπίσκοποι ἐπεσκέφθησαν τὸν Μ. 'Αρχιεπίσκοπον 'Αθηνῶν καὶ τὸν Μητροπολίτην Τραπεζοῦντος.

ΠΡΟΣΩΡΙΝΗ
ΑΠΟΛΥΣΙΣ ΤΩΝ ΔΙΚΑΣΘΕΝΤΩΝ ΕΙΣ ΕΞΑΜΗΝΟΝ ΦΥΛΑΚΙΣΙΝ

Ἐστάλη πρὸς δημοσίευσιν εἰς τὴν Ἐφημερίδα τῆς Κυβερνήσεως ἀναγκαστικὸς νόμος «περὶ προσωρινῆς ἀπολύσεως τῶν κρατουμένων διὰ ποινῆς κρατήσεως καὶ φυλακίσεως 6 μηνῶν».

Διὰ τοῦ νόμου ἀπολύονται προσωρινῶς ὑπὸ τὸν ὅρον τῆς ἀνακλήσεως κατὰ τὰ κατωτέρω ὁριζόμενα πάντες οἱ καταδικασθέντες μέχρι τῆς 25ης Μαρτίου 1937 εἰς ποινὴν κρατήσεως ἢ φυλακίσεως μέχρις ἓξ μηνῶν. Ἐὰν οἱ ἀπολυθέντες ὑποπέσουν ἐντὸς τριετίας ἀπὸ τῆς ἀπολύσεως, εἰς νέον ἀδίκημα καὶ καταδικασθοῦν εἰς ποινὴν φυλακίσεως, ἐκτίουν ἀθροιστικῶς μετὰ τὴν λῆξιν τῆς νέας ποινῆς καὶ ὁλόκληρον τὸ ὑπόλοιπον τῆς ποινῆς, δι' ἣν ἔτυχον προσωρινῆς ἀπολύσεως, ἄλλως θεωρεῖται ἡ ποινή των ὡς ἀποτιθεῖσα.

Ἐξαιροῦνται τῶν διατάξεων τοῦ ἐν λόγῳ Νόμου: 1) οἱ καταδικασθέντες προηγουμένως καὶ ἐντὸς τῆς τελευταίας πενταετίας εἰς ποινὴν φυλακίσεως πλέον τοῦ μηνὸς καὶ 2) οἱ καταδικασθέντες ἢ ἐκτίοντες ποινὰς ἐπὶ παραβάσει τῶν νόμων α΄) «περὶ μέτρων πρὸς καταπολέμησιν τοῦ κομμουνισμοῦ», β΄ «περὶ μονοπωλίου τῶν ναρκωτικῶν φαρμάκων», γ΄) «περὶ προστασίας τοῦ ἐθνικοῦ νομίσματος» καὶ «περὶ ζωοκλοπῆς καὶ ζωοκτονίας».

Οἱ κατὰ τόπους εἰσαγγελεῖς τῶν πλημμελειοδικῶν παραγγέλλονται ὅπως προβοῦν τὸ ταχύτερον εἰς τὴν ἀποφυλάκισιν τῶν ἐν ταῖς φυλακαῖς κρατουμένων καταδίκων καὶ τῶν ὑπαγομένων εἰς τὰς διατάξεις τοῦ παρόντος.

Οἱ ἀπολυόμενοι ἐπὶ τῇ βάσει τῶν διατάξεων τοῦ παρόντος δὲν ὑπόκεινται εἰς προσωπικὴν κράτησιν διὰ τὴν εἰσπραξιν τῶν ἐπιβληθέντων αὐτοῖς διὰ τῶν καταδικαστικῶν ἀποφάσεων ἐξόδων, ἐφόσον ταῦτα δὲν ὑπερβαίνουν τὰς χιλίας δραχμάς.

ΑΝΕΧΩΡΗΣΕΝ Ο ΓΕΡΜΑΝΟΣ ΥΠΟΥΡΓΟΣ

Μὲ τὸ ἀτμόπλοιον «Φόσκαρι» ἀνεχώρησε χθὲς τὴν 7ην μ.μ. ὁ Γερμανὸς ὑπουργὸς τῆς Παιδείας κ. Ρούστ.

Τὸν Γερμανὸν ὑπουργὸν ἀπεχαιρέτησε εἰς τὸ ξενοδοχεῖον του ὁ "Ελλην συνάδελφός του κ. Γεωργακόπουλος.

Ὁ κ. Ρούστ ἀναχωρῶν ἀπηύθυνε πρὸς τὸν "Ελληνα συνάδελφόν κ. Γεωργακόπουλον τὸ κάτωθι τηλεγράφημα:

«Διὰ τὰ τόσον ἐγκάρδια δείγματα τῆς πνευματικῆς Ἑνώσεως ἐν τῷ πολιτισμῷ ἀμφοτέρων τῶν χωρῶν μας ἐν 'Αθήναις καὶ 'Ολυμπίᾳ, ἰδιαιτέρως ὅμως ἐπίσης διὰ τὴν προσωπικῶς πρὸς ἐμὲ ἐπιφυλαχθεῖσαν παρ' ὑμῶν ὑποδοχήν, εὐχαριστῶ ὑμᾶς ἐκ βάθους καρδίας.

Ἡ θαυμασίως ὡραία καὶ φιλόξενος 'Ελλὰς καὶ οἱ κάτοικοι αὐτῆς θὰ μοῦ μείνουν ἀλησμόνητοι. Ἐπίσης τὴν ἀξιότιμον κυρίαν σας εὐχαριστοῦμεν ἡ σύζυγός μου καὶ ἐγὼ λίαν ἐγκαρδίως. Τῆς ὑμετέρας ἐξοχότητος ἀφωσιωμένος. Ρούστ».

Ὁ κ. ὑπουργὸς ἀπήντησεν εὐχαριστῶν.

ΑΥΤΟΚΤΟΝΙΑ ΕΝ ΠΕΙΡΑΙΕΙ

Εἰς τὸν Πειραιᾶ ἠυτοκτόνησε χθὲς βληθεὶς διὰ σφαίρας περιστρόφου εἰς τὴν καρδιακὴν χώραν ὁ Θεόδ. Κοβάτσος, ἐτῶν 30, πρώην ὑπάλληλος τῆς διαλυθείσης ὑπηρεσίας διώξεως λαθρεμπορίου. Οἱ λόγοι τῆς αὐτοκτονίας του δὲν ἐγνώσθησαν.

Η ΣΗΜΕΡΙΝΗ ΕΝΑΡΞΙΣ ΤΩΝ ΕΟΡΤΩΝ ΕΠΙ ΤΗ 100ΕΤΗΡΙΔΙ ΤΟΥ ΠΑΝΕΠΙΣΤΗΜΙΟΥ
ΗΧΘΕΣΙΝΗ ΕΠΙΒΛΗΤΙΚΗ ΛΑΜΠΑΔΗΦΟΡΙΑ

Χθὲς τὸ ἀπόγευμα ἐγένετο ἡ ἔναρξις τῶν ἑορτῶν τῆς 'Εκατονταετηρίδος τοῦ Πανεπιστημίου 'Αθηνῶν. Μέχρι τῆς μεσημβρίας εἶχον ἀφιχθῆ ὅλοι σχεδὸν οἱ ἀντιπρόσωποι τῶν ξένων Πανεπιστημίων καὶ 'Ανωτάτων Πνευματικῶν 'Ιδρυμάτων καὶ εἶχον περατωθῆ ὅλαι αἱ σχετικαὶ μὲ τὸν ἑορτασμὸν προετοιμασίαι.

Τὸ Πανεπιστήμιον εἶχε διακοσμηθῆ καταλλήλως ἐντὸς δὲ τῆς αἰθούσης τῶν τελετῶν εἶχον καθορισθῆ αἱ θέσεις τῶν ξένων ἀντιπροσώπων καὶ τοποθετηθῆ μεγάφωνα.

Τὴν 6 μ. μ. οἱ ἀντιπρόσωποι τῶν ξένων Ἱδρυμάτων συνεκεντρώθησαν εἰς τὴν αἴθουσαν τῶν τελετῶν, πρὸς αὐτοὺς δὲ ὡμίλησε δι' ὀλίγων ὁ πρύτανις κ. Παπαμιχαὴλ ὅστις τοὺς ηὐχήθη τὸ «καλῶς ὡρίσατε» καὶ ἐγνώρισεν ὅτι σκοπὸς τῆς ἀνεπισήμου συγκεντρώσεως εἶνε ἡ γνωριμία τῶν ἀντιπροσώπων καὶ ἡ ἐκλογὴ ἑνὸς ὁμιλητοῦ ἐξ ἑκάστης χώρας διὰ τὴν ἐπίσημον σημερινὴν ἔναρξιν τῶν τελετῶν.

Μετὰ τὸν κ. Πρύτανιν ὁ παριστάμενος ὑπουργὸς τῆς Παιδείας κ. Γεωργακόπουλος ἀπεκάλυψε τὰς ἐντοιχισθείσας εἰς τὴν αἴθουσαν τῶν τελετῶν τέσσαρας μαρμαρίνους πλάκας ἐκ τῶν ὁποίων αἱ μὲν δύο φέρουν τὰ ὀνόματα τῶν μελῶν τῆς πρώτης καὶ τελευταίας Συγκλήτου τῆς πρώτης ἑκατονταετίας τοῦ Πανεπιστημίου αἱ ἄλλαι δὲ δύο τὰ ὀνόματα τῶν διατελεσάντων πρυτάνεων.

Κατὰ τὴν ἀποκάλυψιν οἱ παριστάμενοι ἀντιπρόσωποι ἠγέρθησαν καὶ ἐχειροκρότησαν ζωηρῶς.

Ἀκολούθως ὁ κ. Γεωργακόπουλος ἀνῆλθεν εἰς τὸ βῆμα καὶ ἐχαιρέτισε δι' ὀλίγων τοὺς ἀντιπροσώπους εἰπὼν ὅτι ἡ εὐγενὴς πρᾶξις τοῦ Πανεπιστημίου νὰ ἀποτίσῃ φόρον τιμῆς εἰς τοὺς διοικήσαντας τὸ ἵδρυμα ἐπὶ μίαν ἑκατονταετίαν ἐκανοποιεῖτο ὁλόκληρον τὴν 'Ελληνικὴν Παιδείαν. Ἡ χειρονομία αὕτη ἐγγυᾶται τὴν περαιτέρω διοίκησιν μὲ τὰς αὐτὰς ἠθικὰς ἀρχὰς τῆς πρώτης 'Εκατονταετίας.

«Μὲ ἰδιαιτέραν τιμήν, κατέληξεν ὁ κ. ὑπουργός, ἀπεκάλυψα ἐξ ὀνόματος τῆς Κυβερνήσεως τὰς ἀναμνηστικὰς πλάκας καὶ ἐκφράζω τὴν εὐχὴν νὰ προστίθενται εἰς αὐτὰς τὰ ὀνόματα τῶν μελλόντων νὰ διοικήσουν τὸ Ἵδρυμα».

Ἐπὶ τῶν δύο πρώτων πλακῶν ἀναγράφονται τὰ ὀνόματα τῶν Κ. Σχινᾶ, Μ. 'Αποστολίδη, Γ. Ράλλη, Νεόφ. Βάμβα, Γ. Γενναδίου, Ι. Βούρου, Ι. Ρὸς καὶ Π. 'Αργυροπούλου συγκλητικῶν τοῦ Πανεπιστημίου κατὰ τὸ 1837 καὶ Γρ. Παπαμιχαήλ, Π. Ζερβοῦ, Γ. Φωτεινοῦ, Κ. Δυοβουνιώτου, Κ. Τριανταφυλλοπούλου, Γ. Κοσμετάτου, Ι. Καλιτσουνάκη, Ν. 'Εξαρχοπούλου καὶ Γ. Μπαλῆ συγκλητικῶν κατὰ τὴν συμπλήρωσιν τῆς 'Εκατονταετίας.

ΟΙ ΑΓΟΡΗΤΑΙ

Ἐν συνεχείᾳ ἀνεγνώσθη κατάλογος ὅλων τῶν ἀντιπροσώπων καὶ ὑπεδείχθησαν μεταξὺ αὐτῶν οἱ κάτωθι, ἀνὰ εἷς ἐξ ἑκάστης χώρας καὶ κατ' ἀλφαβητικὴν σειράν, συμφώνως μὲ τὸ γαλλικὸν ἀλφάβητον, οἵτινες καὶ θὰ ὁμιλήσουν κατὰ τὴν σημερινὴν ἐπίσημον ἔναρξιν τῶν ἑορτῶν. Γερμανίας: Φράνς Ντόλγκερ, Αὐστρίας: Ρίχαρδ Μάϊστρε, Βελγίου: Ζὰν Καπάρ, Βουλγαρίας: Μ. 'Αρναούτωφ, Δανιμαρκίας: Κνοὺτ Φαμπρίκιους, Αἰγύπτου: Α. Ε. 'Αχμὲτ Λούτφ 'Ελ Σάγιεντ Πασᾶς, 'Αμερικῆς: Μὰκ Βῆ, Γαλλίας: Α. Ε. Ζὰν Ζαὶ Γάλλος ὑπουργὸς τῆς Παιδείας, Μεγάλης Βρεταννίας: Ντόναλτ Ρόμπερτσον, Οὐγγαρίας: Β. Τάνκο, Ἰταλίας: Γερουσιαστὴς Τζουλιάνο, Λεττονίας: Πέρερις Κικάουκα, Λιθουανίας: Κωνστ. Ρέγγελης, Μεξικοῦ: Μ. Αἰλιανός, Νορβηγίας: Σ. Ἔϊτρεν, Ὁλλανδίας: Χαΐβ, Φιλιππίνων: Ἀδαμόπουλος, Ρουμανίας: Ν. Μπανέσκου, Ἐλβετίας: Ἐ. Ἐρματίγγερ, Συρίας: Ἄλλεν, Τσεχοσλοβακίας: Ἄντωνυ Σαλάγκ, Τουρκίας: Μουζάφερ Γκόκερ, Γιουγκοσλαυΐας: Ζαϊκάλοβ, Πολωνίας: Καζιμὶρ Μπούλα, Πανεπιστημίου Θεσσαλονίκης: Ν. Παπαδάκης Πρύτανις, Ἀρχαιολογικαὶ Σχολαί 'Αθηνῶν: Οὐάλτερ καὶ ἀντιπρόσωπος τῆς 'Εσχαρίας τοῦ Παναγίου Τάφου.

Η ΛΑΜΠΑΔΗΦΟΡΙΑ

Μετὰ τὴν ἐκλογὴν τῶν ρητόρων προσεφέρθησαν ὑπὸ φοιτητριῶν ἀναψυκτικά.

Τὴν 8 μ.μ. ἐγένετο ἡ φοιτητικὴ λαμπαδηφορία. Δύο χιλιάδες σχεδὸν φοιτητῶν, μὲ τάξιν παραδειγματικήν, μὲ παράστημα ἀξιοθαύμαστον καὶ μὲ σεμνότητα χαρακτηριστικήν, συγκεντρωθέντες εἰς τὸ Στάδιον, παρήλασαν διὰ τῶν ὁδῶν 'Ηρώδου τοῦ 'Αττικοῦ, Βασιλίσσης Σοφίας καὶ Πανεπιστημίου καὶ τέλος διὰ τῆς ὁδοῦ 'Ιπποκράτους καὶ τελέσαν εἰς τὴν Πανεπιστημιακὴν λέσχην, ὅπου καὶ διελύθησαν. Καθ' ὅλην αὐτὴν τὴν διαδρομὴν, κόσμος πυκνὸς, συνεκεντροῦτο ἑκατέρωθεν τῶν ὁδῶν, ὁπόθεν διῄλθεν ἡ λαμπαδηφορία καὶ μὲ καταφανῆ συγκίνησιν ἐπευφήμει τοὺς εὐσταλεῖς φοιτητάς, οἱ ὁποῖοι ἐχειροκροτήθησαν ὅσον εἰς καμμίαν ἴσως ἄλλην μέχρι τοῦδε ἐκδήλωσίν των.

Τέσσαρες μουσικαί, ἡ τοῦ Δήμου, τῆς Φρουρᾶς 'Αθηνῶν, τῆς 'Αεροπορίας καὶ τῆς Πανεπιστημιακῆς λέσχης, ἀνέκρουον ἐμβατήρια καθ' ὁδὸν τὴν διαδρομήν, προσδώσασαι οὕτω ἰδιαιτέρως ἐνθουσιαστικὸν τόνον εἰς τὴν παρέλασιν. Σημειωτέον μάλιστα, ὅτι εἰς κάθε ὀκτάδα τῶν παρελαυνόντων φοιτητῶν, περιελαμβάνετο καὶ ἀνὰ μία φοιτήτρια, κρατοῦσα καὶ αὐτὴ ἀνημμένον πυρσόν.

Πρὸ τοῦ Πανεπιστημίου, οἱ λαμπαδηφόροι ἀφῆσαντες τὴν ὁδὸν Πανεπιστημίου ἀνῆλθον ἐπ' ὀλίγον διὰ τῆς ὁδοῦ Πατριάρχου Γρηγορίου, καὶ διελθόντες κατόπιν ἐμπροσθεν ἀκριβῶς τοῦ φωταγωγημένου πανεπιστημιακοῦ κτιρίου, κατῆλθον πάλιν πρὸς τὴν ὁδὸν Πανεπιστημίου, διὰ τῆς ὁδοῦ Ρήγα Φερραίου. Εἰς τὴν λέσχην τῶν οἱ φοιτηταί, ἔφθασαν ὀλίγον πρὸ τῆς ἑνάτης. Ἐκεῖ, διελύθησαν, διὰ νὰ ἐπανέλθουν ἀργότερον, εἰς τὰς 10.30΄ ὁπότε καὶ τοῖς ἐγένετο δεξίωσις ἐκ μέρους τοῦ κ. Πρυτάνεως.

Ὁλόκληρος ἡ λέσχη φωταγωγημένη καὶ μὲ ἀνοικτὰς ἁπάσας τὰς αἰθούσας της, εἶχε τεθῆ εἰς τὴν διάθεσιν τῶν διασκεδαζόντων φοιτητῶν, δισχιλίων περίπου, εἰς τοὺς ὁποίους προσεφέρθησαν ἐκ μέρους τοῦ κ. Πρυτάνεως ἀνὰ δύο ποτήρια ζύθου μετὰ μεζέδων.

Ἐν συνεχείᾳ ἐπηκολούθησεν ἐν διαπτόῃ εὐθυμίᾳ χορός, ὁ ὁποῖος παρετάθη μέχρι τῶν πρωϊνῶν ὡρῶν.

Εἰ