ΑΡΤΟΠΟΙΟΙ!!! ΨΗΦΙΖΟΝΤΕΣ ΤΗΝ "ΝΕΑΝ ΚΙΝΗΣΙΝ,, ΕΠΙΤΕΛΕΙΤΕ ΥΨΙΣΤΟΝ ΚΑΘΗΚΟΝ

Η ΦΩΝΗ ΤΩΝ ΑΡΤΟΠΟΙΩΝ

ΑΝΕΞΑΡΤΗΤΟΣ ΕΒΔΟΜΑΔΙΑΙΑ ΕΦΗΜΕΡΙΣ ΟΡΓΑΝΟΝ ΤΩΝ ΑΡΤΟΠΟΙΩΝ

Ἔτος 4ον Ἀριθ. Φύλλου 157 ΤΙΜΗ ΦΥΛΛΟΥ ΔΡΑΧ. 2 | Ἰδιοκτήτης - Οἰκονομικὸς Διευθυντὴς ΖΗΣΗΣ ΗΛ. ΜΟΥΛΙΟΣ | Διευθυντής: ΗΛΙΑΣ Ζ. ΜΟΥΛΙΟΣ | (Γραφεῖα: Πατησίων 5 Β' ὄροφος ἀριθ. Γρ. 3) καὶ Ὁμονοίας 9 - ΤΗΛ. 522.091 | ΑΘΗΝΑΙ — Σάββατον 1 Ἀπριλίου 1961

Ἡ ... συν... καὶ Ἀν... καὶ θῇ ... προσωπικόν του ὄργανον διὰ προσωπικά του ὀφέλη.

ΓΙΑΤΙ ΔΕΝ ΓΙΝΕΤΑΙ ΤΟ ΕΡΓΟΣΤΑΣΙΟΝ ΖΥΘΟΖΥΜΗΣ;

ΔΕΝ ΠΡΕΠΕΙ ΝΑ ΧΑΝΕΤΑΙ ΚΑΙΡΟΣ

Τοῦ κ. ΑΝΑΣΤΑΣΙΟΥ ΠΑΝΤΑΖΗ Ὑποψηφίου Προέδρου τῆς Συντεχνίας Ἀρτοποιῶν Ἀθηνῶν καὶ Προαστίων

Πολλὰ ἀπὸ ὅσα λέγονται καὶ γράφονται αὐτὲς τὶς ἡμέρες θὰ μποροῦσαν νὰ ἐξηγηθοῦν ἀκόμη καὶ νὰ παρεξηγηθοῦν, ὅτι γίνονται ἐν ὄψει τῶν ἐκλογῶν.

Πολλὰ δὲ ποὺ ἔπρεπε καὶ δὲν γίνονται θὰ μποροῦσαν ἀντίθετα νὰ συγχωρεθοῦν μὲ τὴν δικαιολογία, ὅτι δὲν ὑπάρχει Διοίκησις.

Ὁ ὑποφαινόμενος, περιμένοντας τὸ πόρισμα τῆς ἐξελεγκτικῆς ἐπιτροπῆς καὶ παρὰ τὶς ἐπανειλημμένες προσωπικὲς ἐπιθέσεις ἀπέφυγα νὰ ὀξύνω τὰ πράγματα γιατὶ βλέπω, ὅτι αὐτὸ δὲν ὁδηγεῖ σὲ καλὸ τὴν τάξι.

Οἱ συνάδελφοι, αὐτοὶ ποὺ θὰ μᾶς κρίνουν μεθαύριο, αὐτοὶ ποὺ μᾶς ἔζησαν ὅλοι καὶ μᾶς ἔχουν ζυγίσει τὸν καθένα ἀνάλογα μὲ τὶς πράξεις του, αὐτοὶ ἔχουν τὸν λόγον μεθαύριο, μὲ τὴν ψῆφο τους. Ὅμως γιὰ ὡρισμένα ζητήματα, σοβαρὰ καὶ ἐπίκαιρα, ζητήματα ποὺ δὲν μποροῦν νὰ περιμένουν, νομίζω, ὅτι ὄχι μόνον μποροῦμε ἀλλὰ εἴμαστε ὑποχρεωμένοι νὰ ἐπιστήσωμε τὴν προσοχὴ στὴν Διοίκησι ποὺ ἐξ αἰτίας της δὲν ἔχουμε κάνει ἀκόμη ἐκλογὲς ἔτσι ὥστε πολὺ φοβοῦμαι, ὅτι θὰ μᾶς βρῇ ἡ τελικὴ συζήτησι γιὰ τὸ σιτικό, χωρὶς Διοίκησι, γιατὶ ἀπ' ὅτι ξέρουμε τοὐλάχιστον δυστυχῶς ἀδιαφορεῖ.

Ὁ Ἀπρίλης μπαίνει — Νέα αὔξησις στὸ νοῖκι. Τί κάνετε κ. Παπαδάκη; Στὴν Λάρισα ἀπὸ προχθὲς γίνεται συνέδριο γιὰ τὸ σιτικό, καὶ μεῖς ποῦ εἴμαστε κ. Παπαδάκη;

Καὶ ἡ ἀντιπολίτευσις ποὺ εἶναι μέσα στὸ Συμβούλιο; Γιατὶ δὲν μιλᾶτε κ. Λεοντίδη; Ἔτσι, λοιπόν, θὰ λύσωμε τὰ ζητήματα; μὲ τὶς ἀποτυχίες τῶν ἄλλων; ΚΡΙΜΑ!!

ΑΝ. ΠΑΝΤΑΖΗΣ

ΤΟΥΣ ΕΓΝΩΡΙΣΑΝ

Ἐνῷ ὅλαι αἱ ἡγεσίαι τῶν παραγωγικῶν τάξεων ἔχουν ἤδη φέρει εἰς αἴσιον πέρας τὰς ἐπαφὰς καὶ διεξαγωγὰς τῶν διαπραγματεύσεων καὶ ἀναμένουν τὰς ἀπαντήσεις τῶν ἁρμοδίων, οἱ ἡγέται τοῦ ἀρτοποιητικοῦ ἐπαγγέλματος ἔδειξαν τελείαν σχεδὸν ἀδιαφορίαν διὰ τὰ γενικὰ ζητήματα.

Ἡ μόνη ἀπασχόλησις δι' αὐτοὺς εἶναι ἡ ἐπανεκλογή των εἰς τὰς διαφόρους ἐπικαίρους ἀρτοποιητικὰς θέσεις ὅπου θὰ δύνανται εὐχερῶς καὶ μετ'.... «ἐμπιστοσύνης», νὰ δίδουν καὶ πάλιν τὰς μὴ —μέχρι σήμερον— πραγματοποιηθείσας ὑποσχέσεις των διὰ τὴν λύσιν τῶν ἀλύτων —ἐπὶ προεδρείας των— ἀρτοποιητικῶν ζητημάτων.

Καὶ ἂς ἀσχοληθοῦμε καὶ πάλι μὲ τὴν νῦν διοίκησιν τῶν ἀρτοποιῶν Ἀθηνῶν μιὰ καὶ αὐτὴ βρίσκεται σήμερον στὴν ἀρχή. Κι' ἂς τὴν παραπέμψουμε εἰς τὸ ἄρθρον 2 τοῦ καταστατικοῦ της, ὅπου αὐτὸ ἀναφέρει κάτι περὶ ἀδελφικῆς συμβιώσεως καὶ ἠθικῆς ἀναπτύξεως τῶν ἀποτελούντων τὴν Συντεχνίαν μελῶν, συμφώνως πρὸς τὸ πνεῦμα τῆς ἐπαγγελματικῆς καὶ κοινωνικῆς ἀλληλεγγύης. Εἰς δὲ τὰς ἄλλας του στήλας τὸ ἄρθρον 2 ὁμιλεῖ περὶ «δημιουργίας Ἐντευκτηρίου, Ἀναγνωστηρίου, Βιβλιοθήκης καὶ ὀργανώσεως διαλέξεων πρὸς διαφώτισιν τῶν μελῶν ὅσον ἀφορᾶ τὴν ἐν τῇ κοινωνίᾳ θέσιν καὶ τὰ πραγματικὰ αὐτῶν συμφέροντα». Ἀκόμη ὁμιλεῖ «διὰ τὴν μέριμναν περὶ τὴν προαγωγὴν τῶν ἐπαγγελματικῶν καὶ οἰκονομικῶν συμ-

(Συνέχεια εἰς τὴν 3ην σελίδα)

ΟΙ ΚΑΤΩΒΑΣΙΚΟΙ ΑΠΟΤΕΛΟΥΝ ΤΟ ΥΠΟΒΑΘΡΟ ΤΩΝ ΑΡΤΟΠΟΙΩΝ

Τοῦ τέως Συμβούλου Συν)χνίας κ. Χρ. Φωτιάδη

Ἀγαπητοὶ συνάδελφοι, ἐν ὄψει τῶν ἐπικειμένων ἐκλογῶν, εἶμαι ὑποχρεωμένος ἀφ' ἑνὸς μὲν λόγῳ ἀρχῆς μου νὰ εἶμαι πάντοτε ἀντικειμενικός, ἀφ' ἑτέρου δὲ λόγῳ οἰκογενειακῆς καὶ μακρᾶς συνδικαλιστικῆς ἱστορίας, νὰ σᾶς ἐνημερώσω ἐπὶ τῆς διαμορφουμένης συνδικαλιστικῆς πορείας μας, καὶ ἐπὶ τῶν θεμάτων μας ἐν γένει, ἐγκαταλείποντας κάθε προσωπική μου διένεξι μετὰ τῶν ἀντιπάλων μου, καὶ νὰ ὑπεισέλθω εἰς θέματα οὐσίας, ἅτινα ἀφοροῦν αὐτὴν ταύτην τὴν ὕπαρξιν τοῦ ἐπαγγέλματός μας.

Θέλοντας κανεὶς καλόπιστος ν' ἀναφερθῇ, διὰ τὰ πεπραγμένα τοῦ παρελθόντος ἔτους, πρέπει νἄχῃ τὴ δύναμι ν' ἀποβάλῃ τὰ προσωπικά του πάθη, διὰ νὰ μὴν παρασυρθῇ εἰς ἐμπάθειες καὶ προσωπολατρεῖες.

Πολλοὶ ἐκ τῶν ἀναμιγνυομένων εἰς τὸν συνδικαλισμόν, δὲν δύνανται εἰς πλείστας ὅσας ἐνεργείας των ν' ἀποβάλουν τὴν προσωπολατρείαν των, κι' οὕτω παύουν πειὰ νὰ ἐκπληρώνουν τὴν ἱερὰν ἐντολὴν τῆς πλειονότητος τῶν ἀρτοποιῶν, στερούμενοι κι' αὐτῆς ἀκόμη τῆς γνώμης των, ἐπὶ οὐσιωδῶν ζητημάτων τῆς τάξεως.

Ἔτσι οὗτοι, δὲν δύνανται νὰ ὁμολογήσουν πρὸς τοὺς συναδέλφους των τὴν ἀλήθειαν καὶ μόνον, τὴν πραγματικότητα, τὴν ἀντικειμενικὴν κρίσιν, καὶ μεταβάλλονται εἰς μαριονέττες, κινούμενοι διὰ τῶν δακτύλων τοῦ ἑκάστοτε ἡγέτου.

Διὰ τοὺς ἀνωτέρω λόγους ἀδυνατοῦν νὰ ὁμιλήσουν ἐπὶ ὑπαρκτῶν γεγονότων, ἐπὶ τῶν θεμάτων μας, δεσμευόμενοι, ἀφ' ἑνὸς μὲν ἐπηρεασμένοι ἐκ προσωπικῶν των ΡΟΥΣΦΕΤΙΩΝ, ἀφ' ἑτέρου δὲ ἀπὸ δελεαστικὰς προτάσεις περὶ δῆθεν μελλοντικῶν λύσεων τῶν ζητημάτων μας.

Προερχόμενος ἐκ τῶν συμπολιτεύσεως, καὶ μεταβληθεὶς κατὰ τὴν διάρκειαν τῆς θητείας μου, εἰς καλόπιστον καὶ καλοπροαίρετον ἀντιπολίτευσιν, παρὰ τὸ γεγονὸς ὅτι ἐκτὸς τοῦ συνδικαλιστικοῦ συνδέσμου μὲ τὸν νῦν Πρόεδρον, εἶχα καὶ γνωριμίαν προσωπικήν, διότι μεγαλώσαμε εἰς τὴν ἰδίαν συνοικίαν τῶν Τριῶν Γεφυρῶν.

Παρὰ ταῦτα ὅμως, πρὸς χάριν τῶν συμφερόντων τῆς τάξεως, δὲν ἐδείλιασα νὰ ὑψώσω τὴν φωνήν μου, παρ' ὅλον ὅτι ἤμουν ὁ νεώτερος σύμβουλος τῆς ἀπερχομένης Διοικήσεως τῆς Συντεχνίας μας.

Καὶ ὑπεισερχόμενος εἰς τὴν οὐσίαν, λέγω πρὸς ὑμᾶς ὅτι γνωρίζετε καλῶς ὅτι ἐπιδιώξίς μου, τόσον ἐμοῦ ὅσον καὶ ὑμῶν, ἦτο ἡ πολυπόθητος ἀλλαγὴ τῆς ἡγεσίας, καὶ ἡ ἀλλαγὴ τρόπου χειρισμοῦ τῶν διεκδικήσεων καὶ τῶν ζητημάτων μας.

Γνωρίζετε καλῶς ἅπαντες, πόσο ὁ ὑποφαινόμενος ἐκουράσθη, καὶ πόσο συνεισέφερε εἰς τὴν ἄνοδον το ὑσημερινοῦ Προέδρου κατὰ τὰς ἐκλογάς, χρησθεὶς μάλιστα καὶ ὑπὸ τοῦ τίτλου τοῦ ΕΙΔΙΚΟΥ ΓΡΑΜΜΑΤΕΩΣ ΕΠΙΤΡΟΠΗΣ ΠΡΟΕΚΛΟΓΙΚΟΥ ΑΓΩΝΟΣ, ἐγκαταλείψας τὸ ἀρτοποιεῖον μου ἔρμαιον τῆς τύχης του, μὲ μοναδικὸν γνώμονα ὅτι συνεισφέροντας τὰς ὑπηρεσίας τοῦ ἀγνοῦ ἑαυτοῦ μου, ἐξυπηρετοῦσα τὸ ἐπάγγελμά μας.

Προεκλογικῶς, ἀλλὰ καὶ εἰς τὴν Συνεδρίασιν τοῦ πρώτου Δ. Συμβουλίου ὁ Πρόεδρός μας μᾶς ἀνέπτυξε μακροσκελὲς πρόγραμ-

(Συνέχεια εἰς τὴν 4ην σελίδα)

ΟΙ ΣΚΟΠΟΙ ΚΑΙ ΑΙ ΕΠΙΔΙΩΞΕΙΣ ΤΗΣ "ΝΕΑΣ ΚΙΝΗΣΕΩΣ,,

Ἡ ΝΕΑ ΚΙΝΗΣΙΣ εἶναι δύναμις καὶ ἐνέργεια κυρίως ΗΘΙΚΗ καὶ ἀντιπροσωπεύεται στὸ καθολικὸ αὔτημα τῆς Τάξεως, γιὰ τὴν πραγματικὴ ἐξυγίανσι τῆς Συνδικαλιστικῆς μας ζωῆς.

Ἡ ΝΕΑ ΚΙΝΗΣΙΣ εἶναι ἡ δρᾶσις καὶ ὁ κάματος τῶν πραγματικῶν ἀρτοποιῶν, ποὺ θὰ σφυρηλατήσῃ τοὺς ἀκαταλύτους δεσμοὺς τῶν μελλόντων μὲ τὴν Ὀργάνωσιν.

Ἡ ΝΕΑ ΚΙΝΗΣΙΣ εἶναι ἡ ἱερὴ φλόγα ποὺ θὰ ἀναζωπυρώσῃ καὶ θὰ θερμάνῃ τὶς ψυχὲς τῶν ἀρτοποιῶν, ὕστερα ἀπὸ τὴν κάμψη κα τὸν μαρασμὸν τῆς τελευταίας πενταετίας.

Ἡ ΝΕΑ ΚΙΝΗΣΙΣ εἶναι συνειδητὴ σύνθεσις τῆς μεγάλης μας ἀποστολῆς καὶ τῶν ἀπαραγράπτων δικαιωμάτων μας, ὡς τάξεως ἐργαζομένων καὶ μοχθούντων νυχθημερὸν διὰ τὴν ἐπιβίωσίν μας.

Ἡ ΝΕΑ ΚΙΝΗΣΙΣ εἶναι ὀργανικὴ ἀνάγκη τοῦ ἀληθινοῦ Συνδικαλισμοῦ, ποὺ γιὰ νὰ ζήσῃ θέλει αὐτοθυσία καὶ πίστι ἀγωνιστική, σταθερὴ καὶ ἀμετακίνητη πρὸς τὸν σκοπό.

Ἡ ΝΕΑ ΚΙΝΗΣΙΣ εἶναι ἡ ὑπόσχεσι τῆς ἐπαγγελματικῆς μας ἀλληλεγγύης καὶ ἡ πραγμάτωσι τῶν πόθων μας, ὡς ἐντίμων βιοπαλαιστῶν.

Ἡ ΝΕΑ ΚΙΝΗΣΙΣ δὲν εἶναι τὸ τυχαῖο, τὸ συμπτωματικό. Δὲν εἶναι ὁ «ἐρασιτεχνισμός». Δὲν εἶναι ἡ «διάβα» καὶ τὸ εἰσιτήριο πολιτικῆς ἢ ἄλλες ἐπιδιώξεις.

Ἡ ΝΕΑ ΚΙΝΗΣΙΣ εἶναι ἡ συστηματική, ἡ νοικοκυρεμένη, ἡ μεθοδικὴ ἐργασία, πρὸς ἐπίλυσιν τῶν προβλημάτων τῆς Τάξεως.

Ἡ ΝΕΑ ΚΙΝΗΣΙΣ ἔχει ἀπὸ σήμερα ἕτοιμη ὅλη τὴν σχετικὴ προεργασία γιὰ τὸ ξεκίνημά της καὶ ἔχει προπαρασκευασμένο τὸ ἔδαφος γιὰ μιὰ γόνιμη καὶ δημιουργικὴ καλλιέργεια ἐπάνω στοὺς βασικοὺς τομεῖς τῆς ἐπαγγελματικῆς δραστηριότητός μας.

Ἡ ΝΕΑ ΚΙΝΗΣΙΣ δὲν ἐπιδιώκει μὲ φωνασκίες καὶ μεγαλόστομες ὑποσχέσεις νὰ παρασύρῃ τὴν Τάξιν σὲ σκοποὺς ξένους πρὸς τὴν ἀποστολὴ καὶ τὸ ἔργο της.

Ἡ ΝΕΑ ΚΙΝΗΣΙΣ μὲ ἐπίγνωσι τῶν σημερινῶν ἀναγκῶν μας, ἀπὸ τοῦ 1961 θὰ χορηγήσῃ σὲ κάθε ἐξερχόμενο, λόγῳ συντάξεως, συνάδελφο, ἕνα ἐφ' ἅπαξ χρηματικὸ ποσό, ἀπὸ τὰ εἰσοδήματα τοῦ Μεγάρου μας καὶ θὰ συνδράμῃ θετικὰ τοὺς Συναδέλφους μας ποὺ ἀναξιοπαθοῦν, μέχρις ὅτου γίνῃ ὁ ἀποκορεσμὸς τῶν ἀδειῶν των.

Ἡ ΝΕΑ ΚΙΝΗΣΙΣ δὲν κλείνει τὰ μάτια της μπρὸς στὰ σημερινὰ προβλήματά μας, οὔτε ὑπόσχεται, ὅτι κατοχυρώνεται τἄχα τὸ ἐπάγγελμα μὲ τὶς ἀποστάσεις, χωρὶς τὴν συνδρομὴ καὶ ἄλλων κριτηρίων. Ἡ ἀπόστασι τῶν πεντακοσίων μέτρων, μόνη της, δὲν φθάνει. Κᾶτι ἄλλο τῆς λείπει καὶ αὐτὸ θὰ τὸ προσθέσῃ μὲ τὴν δύναμίν σας, ἡ ΝΕΑ ΚΙΝΗΣΙΣ.

Ἡ ΝΕΑ ΚΙΝΗΣΙΣ κοντὰ στὸν ἀποκορεσμό, θὰ ἐπιδιώξῃ καὶ θὰ ἐπιτύχῃ οἱ ἄδειες νὰ χορηγοῦνται, σ' ὅσους συνδέονται μὲ τὸ ἐπάγγελμα, εἴτε ὡς μισθωταί, εἴτε ὡς παιδιὰ τῶν συναδέλφων ἀρτοποιῶν.

Ἡ ΝΕΑ ΚΙΝΗΣΙΣ δὲν δραματίζεται χίμαιρες ἱδρύσεως ἐργοστασίων μαγιᾶς, ἀλλὰ ξέρει πολὺ καλά, ὅτι δικαιοῦται ἕνα μέρος τῶν ἐξόδων τῆς Ὀργανώσεως, νὰ τὸ καλύψῃ ἀπὸ τὸν πόρο τῆς μαγιᾶς.

Ἡ ΝΕΑ ΚΙΝΗΣΙΣ στὸν πρῶτο μῆνα ἀπὸ τῆς ἐγκαταστάσεώς της, θὰ ἀναδιοργανώσῃ τὴν Συντεχνίαν, θὰ βάλῃ φραγμὸ στὶς σπατάλες καὶ στὶς ἄσκοπες δαπάνες, θὰ καταστήσῃ σ' ὅλους ἀντιληπτό, ὅτι ὑπάρχει «γάτος»...

Ἡ ΝΕΑ ΚΙΝΗΣΙΣ ἔχει ἐπισημάνει μὲ τὸ ἐπιτελεῖο της, καὶ τὰ εὐαίσθητα ἐκεῖνα σημεῖα μας, ἀλλὰ καὶ τὰ ἄρρωστα. Καὶ τὰ μὲν θὰ τὰ ἐνισχύσῃ καὶ θὰ τὰ ἰσχυροποιήσῃ, τὰ δὲ τ' ἀποβάλῃ ἀπὸ τὸν Ὀργανισμό της, ὡς ἐπιβλαβῆ!!!

Ἡ ΝΕΑ ΚΙΝΗΣΙΣ ἔχει μιὰ φιλοδοξία, ὕστερα ἀπὸ τὴν θητείαν της νὰ παραδώσῃ στοὺς ἐπερχομένους τὴν ΔΙΟΙΚΗΣΙ τῆς Συντεχνίας, οἱ διάδοχοί της νὰ εὕρουν καὶ ταμεῖο καὶ τάξι καὶ ρυθμὸ ὀργανικῆς λειτουργίας τῶν ὑπηρεσιῶν της ἀξιοζήλευτοι!! Αὐτὴ τὴν ὑπόσχεσι τὴν δίδει ἀπὸ σήμερα γιατὶ ὁ ἡγέτης αὐτῆς ΑΝΑΣΤΑΣΙΟΣ ΠΑΝΤΑΖΗΣ, ἔχει νὰ παρουσιάσῃ πλούσια καὶ ἔκδηλα ἀποτελέσματα ἀπὸ τὴν ἐτησία διαχείρισι τῶν οἰκονομικῶν τῆς Συντεχνίας μας κατὰ τὸ 1958.

Ἡ ΝΕΑ ΚΙΝΗΣΙΣ σᾶς ὑπόσχεται νὰ διαλύσῃ ὅλο τὸ θόλωμα τῆς σημερινῆς ἀποπνηκτικῆς ἀτμόσφαιρας τῆς Συντεχνίας μας, ὥστε ὅλοι μας ν' ἀντικρύζουμε μὲ μιὰ καθαρὴ καὶ λαμπροκοποῦσα ἀτμόσφαιρα τὰ τῆς πορείας μας, χωρὶς μυστικοὺς ἢ ἀτομικοὺς φακέλλους, ὅπως κάνουν οἱ σημερινοὶ ἀπομιμούμενοι τοὺς χθεσινοὺς ἡγέτας μὲ τὶς γνωστὲς μεγαλοκουβέντες!!!

Η ΕΠΙΤΡΟΠΗ

ΟΜΙΛΕΙ Η ΑΓΝΗ ΚΑΙ ΑΝΤΙΚΕΙΜΕΝΙΚΗ ΕΠΑΡΧΙΑ

Τοῦ Προέδρου Μεσσηνίας κ. Ἰωάν. Πονηρίδη

Ἀγαπητὴ «Ἐλπὶς» τῶν ἀρτοποιῶν, παρακαλῶ καταχωρήσατε εἰς τὴν ἔγκριτον ἐφημερίδα σας τὴν κατωτέρω ἐπιστολήν μου:

Πολλάκις εἴχομεν ἀσχοληθῆ κατὰ τὸ πρόσφατον παρελθὸν μὲ τὴν ἀπελθοῦσαν ἡγεσίαν τῆς τάξεως τὴν ὁποίαν δι' ἄρθρων μας καυτηριάζαμεν τότε διὰ τὴν ἀδράνειαν ἣν ἐπεδείκνυε ὡς πρὸς τὴν λύσιν τῶν δικαίων καὶ χρονιζόντων ζητημάτων τῆς Τάξεώς μας, καὶ ἡ ὁποία οὐδέποτε ὤρθωσε θαρραλέως τὸ ἀνάστημά της ἀξιοῦσα τὴν ἐπίλυσιν τούτων, ἀλλὰ μόνον εἰς παραμονὰς ἐκλογῶν ἐντυπωσιακῶς πετοῦσε καμμιὰ προκήρυξιν (ρουκέττα), ὅτι δῆθεν ἐπιδιώκει κάτι, στὴν οὐσία ΜΗΔΕΝ (στόχος πιθανὸν τὰ παραστατικά) ἂς μὴν ἐκτεινόμεθα ὅμως. Τὸ παρελθὸν εἰς τὴν λήθην (καὶ ὁ ἀποθανὼν δεδικαίωτε).

Ἡ ἀπελθοῦσα ἀπὸ τὸ Συνέδριον τῆς Θεσ)νίκης παλαιὰ ἡγεσία, οὐδὲν σοβαρὸν ἐπίτευγμα ἐπέτυχε διὰ τὴν προκοπήν τῆς Τάξεώς μας, τὸ μόνον ποὺ ἐπέτυχε ἦτο νὰ γεμίση τὶς ἐπαρχίες μὲ νέες ἀρτοποιητικὲς ἄδειες, σὰν νὰ μὴν ὑπῆρχε ὑπερπληθωρισμὸς ἀρτοποιείων. Καὶ γιὰ νὰ μὴν μακρυγορῶ ἀγαπητὴ «Ἐλπὶς τῶν Ἀρτοποιῶν» ἔρχομαι εἰς τὸ θέμα οὐχὶ διὰ τῆς τεθλασμένης ἀλλὰ διὰ τῆς κατευθεῖαν ὁριζοντίας, διότι εἰς ὅλας μου τὰς πράξεις ἡ ἀντικειμενικότης καὶ ἡ ἀλήθεια μὲ ὁδηγοῦν, καὶ ἀπευθύνομαι εἰς πάντας τοὺς παρευρεθέντας εἰς τὸ 11ον Συνέδριον καὶ ἰδιαιτέρως εἰς τοὺς Ἀθηναίους συναδέλφους, καὶ τοὺς ἐρωτῶ, εἶναι ἀληθὲς ΝΑΙ ἢ ΟΧΙ ὅτι ὁ σημερινὸς πρόεδρος τῆς Ο.Α.Ε. καὶ τότε συμπαθής μου (μέχρι τῆς στιγμῆς ἐκείνης) ποὺ δακρύων ζητοῦσε συγχώρησιν ἀπὸ τὸν Νέστορα - Μέντζον λέγοντας, ὡς εἶναι τοῖς πᾶσι γνωστόν, ΕΓΩ Ο ΝΑΝΟΣ ποὺ τὰ ἔβαλα μὲ τὸν Νέστορα, ζητῶ συγγνώμην, ΕΓΩ Ο ΜΙΚΡΟΣ ἂς μὲ συγχωρήσῃ ὁ μεγάλος Νέστωρ, ὦ! τί οἰκτρὸν φαινόμενον, τί ἀποκαρδιωτικόν, ποίαν πλέον ἐμπιστοσύνην πρέπει νὰ ἔχωμεν εἰς αὐτὸν ἀφοῦ ἀνεγνώρισε τὴν κατωτερότητα τοῦ ἑαυτοῦ του, ἔναντι τοῦ κατὰ τὸ παρελθὸν ἀνεπαρκοῦς κατ' αὐτὸν Νέστορος, ὡς διὰ τῶν προσυνεδριακῶν προκηρύξεών του ἀποκαλοῦσε; Κύριε Παπαδάκη δύο λύσεις ὑπάρχουν μπροστά σας τίμιαι, σωσταί, εἰλικρινεῖς, συμφέρουσαι ἐπαγγελματικῶς: Πρῶτον μετ' ὀλίγον θὰ ἐπιδιώξεται τὴν βουλευτικὴν θέσιν, δὲν εἶναι ὀρθότερον νὰ ἔχετε τὸν ἀρτοποιητικὸν κόσμον μαζύ σας; Ἀσφαλῶς καὶ ἀδιστάκτως ΝΑΙ. Δεύτερον Ἐὰν δὲν σᾶς ὠθοῦν ὑλικὰ ἐλατήρια, πρᾶγμα ποὺ δὲν πιστεύω, παραιτηθεῖτε τῆς διεκδικήσεως τοῦ Θώκου τῆς Συντεχνίας αὐτὸ θὰ σᾶς ὠφελήσῃ παντοιοτρόπως, μὴν σᾶς ὠθοῦν διάφοροι εἰς λύσεις ποὺ δὲν σᾶς συμφέρουν, ἴσως εἶναι καὶ ἐσκεμμέναι αἱ τοιαῦται των συμβουλαὶ πρὸς ζημίαν σας, ἂν τοιαῦται εἶναι.

Προσχώρησε ΑΔΙΣΤΑΚΤΑ εἰς τὴν ΝΕΑΝ ΚΙΝΗΣΙΝ συνεργάσου μὲ τὸν πραγματικὸ φούρναρη

(Συνέχεια εἰς τὴν 4ην σελίδα)

Η ΑΝΩΝΥΜΟΣ ΕΤΑΙΡΙΑ
ΚΥΛΙΝΔΡΟΜΥΛΟΙ Κ. ΣΑΡΑΝΤΟΠΟΥΛΟΣ
ΕΥΧΕΤΑΙ
ΚΑΛΟ ΠΑΣΧΑ

ΜΑΣ ΕΡΩΤΟΥΝ ΚΑΙ ΕΡΩΤΩΜΕΝ

● Ἀλήθεια, τυχαίως κατὰ τὴν ὁμιλίαν ρήτορος εἰς τὴν Γενικὴν Συνέλευσιν τῆς Συντεχνίας Ἀθηνῶν, ἀκούσαμε κουδούνια καὶ κύπρους νὰ λαλοῦν, κι' ἐμάθαμε ὅτι κατὰ τὴν ἐπιστροφὴν ἐκ τοῦ Συνεδρίου τῆς Θεσσαλονίκης τὰ ἀγόρασαν μερικοὶ ἐξυπνάκηδες νὰ τὰ βαρέσουν εἰς τοὺς ὑποτυχημένους. Ἀλλὰ ἐδῶ ἐπαλείβευσε τὸ «ὅστις ἄλλου λάκον σκάπτει πίπτει ὁ ἴδιος» καὶ τώρα τὰ κουδούνια θ' ἀρχίσουν νὰ λαλοῦν χαρμόσυνα διὰ τὴν ἀλλαγὴν τῆς Διοικήσεως. Ἔτσι τὴν παθαίνουν ὅσοι εἶναι ἀπρόσεκτοι.

● Ἀλήθεια, ὅταν οἱ συνάδελφοι τῶν Ἀθηνῶν γράφουν ὅτι ὁ ἑκάστοτε πρόδρος τῆς Συντεχνίας οἰκονομικῶς δὲν ὀφελεῖται ἀλλὰ ζημειώνεται, διότι ὁ πενιχρὸς μισθὸς (τῶν 5.000 δραχ. μηνιαίως) εἶναι ἀσήμαντος, καὶ τὰ διαβάζουν οἱ ἐπαρχιῶται ἀρτοποιοὶ καὶ ἡγέται, τρίβουν τὰ μάτια τους καὶ δικαίως λένε ὅτι τὰ παχειλὰ ἔξοδα παραστάσεως χαλὰν τοὺς ἡγέτας.

● Ἀλήθεια, διαβάσαμε τὸ ἰατρικὸν δελτίον εἰς τὴν ἑτέραν ἐφημερίδα, ὅτι ὁ Ἀντιπρόεδρος τῆς Ἀττικῆς καὶ Μεγαρίδος καὶ Σύμβουλος τῆς Ὁμοσπονδίας Ἑλλάδος κ. Γ. Παπαφράγκου, ἀνάρρωσε καὶ ὅτι ἀναλλαμβάνει καθήκοντα, ἂς εἶναι ἥσυχοι οἱ ἀρτοποιοὶ τῆς Μεγαρίδος καὶ ὁλοκλήρου τῆς χώρας μὲ τὴν ἀνάρρωσιν τοῦ κ. Παπαφράγκου θὰ ἐπιλυθοῦν ὅλα τὰ ἐκκρεμεῖ ζητήματα τῆς τάξεως. Δὲν ἀμφιβάλλομεν ὅτι τώρα τὸ Πάσχα θὰ φᾶνε κόκκινο αὐγό.

● Ἀλήθεια, τελευταίως πληροφορούμεθα ἐπεσκέφθησαν τὰ γραφεῖα τῆς Συντεχνίας Βιομήχανοι τῆς ζύμης;

● Ἀλήθεια διατὶ ὁ μαχητικὸς καὶ ὅλο ζωὴ ἄλλοτε Γενικὸς Γραμματεὺς τῆς Συντεχνίας Ἀθηνῶν κ. Φάνης Μήτσης ἔπαυσε νὰ ὁμιλῇ; Τί νὰ συμβαίνῃ ἄραγε κι' ἔχασε τὴ λαλιά του; Μήπως διότι ὅσα ἐλέγοντο ὑπὸ τοῦ Προέδρου τὰ πίστευε καὶ τὰ διατυμπάνισε κι' αὐτὸς κι' ἐβγῆκαν ὅλα σιοῦτες, καὶ σὰν εἰλικρινὴς καὶ ἄγνὸς ποὺ εἶναι ντρέπεται; Ἢ τὰ μαζεύει καὶ τὴν κατάλληλη ὥρα θὰ ξεσπάσῃ σὰν χείμαρρος; Ἡ τάξις περιμένει ἀπὸ αὐτὸν πολλὰ ἀκόμη καὶ νὰ ἡγηθῇ θὰ τὸν ἐνισχύσῃ ἀσφαλῶς.

● Ἀλήθεια τὰ πίστευε αὐτὰ ποὺ ἔλεγε ὁ Α ἡμιπάσης, ὅτι ἦλθε γιὰ 5 μῆνες νὰ κάνῃ ἕνα δυὸ καλὰ στὴν τάξιν καὶ θὰ παραιτεῖτο μόνος του;

● Μετὰ 2 χρόνια διοίκησιν, ἀφοῦ τίποτα δὲν ἔκανε οὔτε ἕνα ζήτημα ἐλύθη, λέει πάλι τὰ ἴδια διὰ 5 ἢ 6 μῆνες ἕως ὅτου γίνουν οἱ βουλευτικὲς ἐκλογές, δηλαδὴ νὰ τοῦ ἑτοιμάσῃ τὴ χρυσῆ γέφυρα ἡ Συντεχνία διὰ νὰ περάσῃ; Εἶναι δυνατὸν νὰ ἐπαναληφθῇ τὸ ἴδιο σφάλμα διὰ τρίτην φοράν, ἀπὸ τοὺς νοικοκυραίους ἀρτοποιούς;

● Ἀλήθεια, διατὶ φέτος ἄργησεν ἡ ἐκλογὴ τῆς νέας διοικήσεως τῆς Συντεχνίας ἀρτοποιῶν Ἀθηνῶν; Αἱ ἐπαρχιακαὶ ὀργανώσεις ὅπως πάντοτε πρωτοπόροι, καὶ ἀθορύβως ἔχουν πρὸ διμήνου ἐκλέξει τὰς διοικήσεις των. Τί νὰ συμβαίνῃ ἄραγε εἰς τὴν Πρωτεύουσαν; Μήπως τὰ παχυλὰ ἔξοδα παραστάσεως; Ὅπως ἔλεγεν ὁ Κὼτς Κολλιὸς: Ἰὰν ἔχα οὐρὲ ἰγὼ οὐ μαύρους τοῦ χρόνου ὅσα τοῦ Μήνα πέρνει οὐ πρόεδρος τῆς Συντεχνίας Ἀθηνῶν δι' ἔξοδα μετακουνίσεώς του θὰ ζιοῦσα σὰν Βασλιᾶς.

● Ἀλήθεια, μέχρις ἑνὸς σημείου καλὰ τὰ λέει ὁ κ. Μαραλέτος, ἀλλὰ νὰ ἐπιμένει σώνει καὶ καλὰ νὰ μείνῃ ὁ νῦν πρόεδρος καὶ νὰ μποῦν σύμβουλοι αὐτοὶ ποὺ ἀγαποῦν τὸ συμφέ-

(Συνέχεια εἰς τὴν 2αν σελίδα)

ΣΗΜΕΙΩΜΑΤΑ

Ο ΠΑΛΑΙΟΚΟΜΜΑΤΙΣΜΟΣ ΚΑΙ ΟΙ ΠΡΩΤΕΡΓΑΤΑΙ ΤΟΥ

Ἡ ΝΕΑ ΚΙΝΗΣΙΣ μὲ τὰ ἀγνά της ἐλατήρια καὶ τοὺς ἀνιδιοτελεῖς σκοπούς της, ἐπανέφερε στὸ προσκήνιο τῆς συνδικαλιστικῆς δράσεως, ὁλόκληρο τὸ ἀποτυχημένο παρελθὸν τῶν... τέως. Ἐπὶ κεφαλῆς ἐτέθη ὁ... ἐπίτιμος τῆς Θεσσαλονίκης. Ἐπληροφορήθημεν, ὅτι συνεκλήθη σύσκεψις «περ

ΔΙΑ ΤΟΥΣ ΑΡΤΟΠΟΙΟΥΣ ΑΘΗΝΩΝ

Δελτίον

1. Δελτίον τιμῶν ἑβδομάδος

Ἄλευρα τ. 70% ἐγχωρίας προελεύσεως ἐνδεικτικὴ τιμὴ δραχ. 5,234 κατὰ κιλόν, παραδοτέα εἰς Κυλινδρόμυλον.

Ἄλευρα τ. 70% ἐξ ἀμιγοῦς σίτου Ἀμερικῆς, ἐνδεικτικὴ τιμὴ δραχ. 6,256 κατὰ κιλόν, παραδοτέα εἰς Κυλινδ)λον.

Ἄλευρα τ. 55% ἐγχωρίας προελεύσεως, ἐνδεικτικὴ τιμὴ δραχ. 5,596 κατὰ κιλόν, παραδοτέα εἰς Κυλινδρόμυλον.

Ἄλευρα τ. 55% ἐξ ἀμιγοῦς σίτου Ἀμερικῆς, ἐνδεικτικὴ τιμὴ 6.944 δρχ. κατὰ κιλόν, παραδοτέα εἰς Κυλινδρόμυλον.

Ἄλευρα τ. 78% δραχ. 4,88553 κατὰ κιλόν, παραδοτέα εἰς ἀρτοποιεῖον.

Ἄλευρα τ. 90% δραχ. 3,29116 κατὰ κιλόν, παραδοτέα εἰς ἀρτοποιεῖον.

Ἄρτος λευκὸς δραχ. 5 κατὰ κιλόν. Πιστωτικὸν ὑπόλοιπον 0,07195 δραχ. κατὰ κιλόν, διὰ τὴν χρονικὴν περίοδον 1 ἑβδομάδος παραγωγῆς τοῦ ἀρτοποιείου.

Ἄρτος πιτυροῦχος δραχ. 3,40 κατὰ λικόν. Πιστωτικὸν ὑπόλοιπον 0,04795 δραχ. κατὰ κιλόν, διὰ τὴν χρονικὴν περίοδον 1 ἑβδομάδος παραγωγῆς τοῦ ἀρτοποιείου.

Ἀρτίδια λευκὰ (ἀπὸ τ. 78Ρ) δραχ. 0,510 χονδρικῶς τεμάχια τῶν 80 γραμμαρίων.

Ἀρτίδια πιτυροῦχα (ἀπὸ τ. 90%) δραχ. 0,365 χονδρικῶς τεμάχια τῶν 80 γραμαρίων.

2. Σύνθεσις — ἀπόδοσις ἀλεύρων ἑβδομάδος 20 ἕως 26)9)1960:

Ὡς τῆς προηγουμένης ἑβδομάδος.

3. Ἀμοιβὴ Ἀρτεργατῶν ἑβδομάδος 20 ἕως 26)9)60:

1.— Σύνθεσις.— Ἀπόδοσις ἀλεύρων ἑβδομάδος

Σύνθεσις: 100% ἐκ σίτου ἐγχωρίου.

Ἀπόδοσις ἀλεύρων τ. 78% (λευκῶν) εἰς ἄρτον 128,5%
» » τ. 90% (πιτυρούχ.) εἰς ἄρτον 136%
Ἀπόδοσις ἀλεύρων (λευκῶν) εἰς ἀρτίδια 116%
» » (πιτυρούχων) εἰς ἀρτίδια 122%

ΑΡΤΟΥ

Τεχνίτης Α' 0,534 κατὰ κιλὸν ἀλεύρου
ἢ 0,416 » » ἄρτου λευκοῦ
ἢ 0,393 » » ἄρτου πιτυρούχου
Τεχνίτης Β' 0,501 » » ἀλεύρου
ἢ 0,390 » » ἄρτου λευκοῦ
ἢ 0,368 » » ἄρτου πιτυρούχου

Πλέον τῶν ἀνωτέρω θὰ καταβάλωνται δραχ. 0,0060 κατὰ κιλὸν λευκοῦ ἄρτου καὶ δραχ. 0,0057 κατὰ κιλὸν πιτυρούχου εἰς τοὺς ἐγγάμους ἀρτεργάτας ἀνεξαρτήτως κατηγορίας ἢ 0,0078 κατὰ κιλὸν ἀλεύρου.

Τεχνίτης Α' δραχ. 0,840 κατὰ κιλὸν ἀλεύρου δι' ἀρτίδια
» 0,724 » » λευκῶν ἀρτιδίων
» 0,689 » » πιτυρούχων ἀρτιδίων
Τεχνίτης Β' » 0,788 » » ἀλεύρων δι' ἀρτίδια
» 0,680 » » λευκῶν ἀρτιδίων
» 0,646 » » πιτυρούχων ἀρτιδίων

Ὁδηγίαι διὰ τὸ Δῶρον τοῦ Πάσχα : Βλέπε ἀνακοίνωσιν Σωματείου Ἀρτοποιῶν Πειραιῶς.

ΜΙΑ ΠΡΑΓΜΑΤΙΚΗ "ΚΥΨΕΛΗ,,

Ἕν α ἀληθινὸ στολίδι τῶν Ἀθηνῶν, ἕνα κόσμημα τῆς ὁδοῦ Εὐριπίδου, εἶναι ἀναμφιβόλως τὸ πλέον συγχρονισμένον κατάστημα πρώτων ὑλῶν ζαχαροπλαστικῆς «ΕΥΑΓΓΕΛΟΣ ΠΑΠΠΑΣ» ἐπὶ τῆς ὁδοῦ Εὐριπίδου 38α. Ἀποτελεῖ τὸ πλέον μοντέρνον καὶ τελειοποιημένον ἐργοστάσιον εἰδῶν ζαχαροπλαστικῆς τῶν Ἀθηνῶν καὶ ἀνεπιφυλάκτως συγκαταλέγεται μεταξὺ τῶν πρώτων εἰς τὴν Βαλκανικὴν ζώνην, «Η ΚΥΨΕΛΗ» ὅπως τὴν ἀποκαλοῦν οἱ Ἀθηναῖοι.

Ὁ ἐπισκέπτης ἢ ὁ ἀγοραστὴς ποὺ θὰ τὸ ἐπισκεφθῆ θὰ μείνῃ ἔκθαμβος ἀπὸ τὴν τιμὴν καὶ τὴν ποιότητα τῶν πάσης φύσεως εἰδῶν Ζαχαροπλαστικῆς.

ΤΟ ΕΡΓΟΣΤΑΣΙΟΝ

Κάτωθεν εἶναι τὸ ἐργοστάσιον μὲ τὰ πεντακάθαρα ἐκ μαρμάρου ἐργαστήριά του, μὲ τοὺς ὡραιοτάτους ἠλεκτρικοὺς κλιβάνους καὶ τὰ ζυμωτήρια, ὅπου ἐπ' αὐτῶν ἐργάζεται μὲ χρηστὴν συνείδησιν ἕνα εἰδικευμένο προσωπικὸ ἐκ 52 τεχνιτῶν.

Τὴν ἐπιχείρησιν τοῦ ἐργοστασίου συμπληροῦν τὰ ἰδιόκτητα αὐτοκίνητα μὲ τὰ ὁποῖα καὶ ἀποστέλλεται τὸ ἐμπόρευμα εἰς τὰς χιλιάδας τῶν καταναλωτῶν τῆς ἀνωτέρω Φίρμας, ἄνευ οὐδεμιᾶς προσθέτου ἐπιβαρύνσεως.

Ὁ «δαιμόνιος» ἐπιχειρηματίας κ. Κων)νος Παππᾶς, υἱὸς τοῦ ἀειμνήστου Εὐαγγ. Παππᾶ, καταγόμενος ἐξ Ἠπείρου, μᾶς συνόδευσε εἰς τὰς ἀποθήκας τῆς ἐπιχειρήσεώς του, «ειμένας ἔναντι ἀκριβῶς τοῦ κεντρικοῦ καταστήματος, ἐπὶ τῆς ὁδοῦ Ἀγ. Δημητρίου 3, καὶ μείναμε κατάπληκτοι μὲ τὴν τάξιν ποὺ εἶναι τοποθετημένα τὰ πάσης φύσεως ἐμπορεύματα. Ἀμέτρητοι σάκκοι μὲ ζάχαρι, συμιγδάλια καὶ ἄλευρα, καρυδόψυχες, σισάμια κι' ὅλα τ' ἄλλα πληροῦν τὴν τεραστίαν ἀποθήκην τῆς ἐπιχειρήσεως. Τόσον ὀργανωμέναι ἐπιχειρήσεις εἶναι ἐλάχισται εἰς τὴν χώραν μας, ἀκόμη καὶ ἑστιατόριον διαθέτει εἰς τὸ προσωπικόν της καθημερινῶς ἡ ἐπιχείρησις «ΕΥΑΓ. ΠΑΠΠΑΣ».

Δικαίως λοιπὸν οἱ ἀρτοποιοὶ καὶ γενικῶς οἱ καταναλωταί τῶν Ἀθηνῶν δείχνουν τὴν προτίμησίν τους εἰς τὸ ἐργοστάσιον «ΕΥΑΓ. ΠΑΠΠΑΣ» τὸ ὁποῖον ὑπὸ τὴν Διεύθυνσιν τοῦ κ. Κων)νου Παππᾶ αὐξάνει καθημερινῶς τὸν κύκλον τῶν ἐργασιῶν του, συναγωνιζόμενον ἐπαξίως ἐργοστάσια τῶν μεγαλυτέρων πόλεων τῆς Εὐρώπης.

ΑΠΟ ΤΗ ΣΥΡΑ

Ἀγαπητέ μοι κ. Νότη,

Ἐδιάβασα στὴ σάτιρά σας εἰς τὴν «Φωνὴ τῶν Ἀρτοποιῶν»:

ΝΑΙ, ΜΕ ΠΡΟΕΔΡΟ
ΤΟΝ ΠΑΝΤΑΖΗ
Η ΤΑΞΙΣ ΜΑΣ
ΘΑ ΖΗ.

Μὴν ἐνθουσιάζεσθε...
Κι' ὁ Πανταζῆς στ' ἀξίωμα
σ' αὐτὸ ποὺ λὲς ἂν πέσῃ
Κι' αὐτὸς θὲ νὰ τὰ χ....σῃ.
Ἐσ' εἶσαι φίλε μου παληὸς
κι' ὡς τώρα πολλὰ πέρασες,
καὶ μέσα στὴ παληοδουλειὰ
ἐτούτη ἐδῶ ἐγέρασες.
Ἡ τάξις μας ἐχάλασε
καὶ πάρε το χαμπάρι,
ἀλλοίμονο σὲ κεῖνο νε
ποὺ τίτλο θὲ νὰ πάρῃ.
Πρόεδρος νάβγῃ ὁ Πανταζῆς
μέσα στὴ Συντεχνία
ἀλλὰ κι' αὐτὸς ἀγαπητὲ
θὰ πάθῃ ἀπ' ἀμνησία.
Θὰ μᾶς ξεχάσῃ καὶ αὐτὸς
Φίλε μου σὲ λιγάκη,
τ' ὄχομε τὸ παράδειγμα
κι' ἀπὸ τὸ... Παπαδάκη.

ΑΕΡΑΣ

Γ. ΓΡΥΠΑΡΗΣ, Πρόεδρος Ἀρτοποιῶν Σύρου

ΣΩΜΑΤΕΙΟΝ ΑΡΤΟΠΟΙΩΝ ΠΕΙΡΑΙΩΣ

Ἀνακοίνωσις

Ι. ΩΡΑΙ ΕΡΓΑΣΙΑΣ ΚΑΤΑ ΤΑΣ ΕΟΡΤΑΣ.

Συμφώνως πρὸς τὴν ὑπ' ἀριθ. Φ. 20023)1954 ἀπόφασιν τοῦ κ. Ὑπουργοῦ Ἐργασίας, ἡ ἐργασία εἰς τὰ ἀρτοποιεῖα, λόγῳ τῶν ἑορτῶν τοῦ Πάσχα, εἶναι ἐλευθέρα ἀπὸ τῆς Μεγ. Τρίτης 4ης τρέχ. μέχρι τοῦ Μεγ. Σαββάτου 8ης τρέχ. συμπεριλαμβανομένου.

ΙΙ. ΠΑΡΑΓΩΓΗ ΑΡΤΟΥ ΕΟΡΤΩΝ.

Ὁ ἄρτος τῆς Κυριακῆς καὶ Δευτέρας τοῦ Πάσχα θὰ παραχθῇ καὶ θὰ διατεθῇ εἰς τὸ κοινὸν τὸ Μεγ. Σάββατον μετὰ τοῦ ἄρτου τῆς ἡμέρας ταύτης.

ΙΙΙ. ΑΠΟΦΑΣΙΣ ΠΕΡΙ ΚΑΤΑΒΟΛΗΣ ΔΩΡΟΥ ΠΑΣΧΑ.

Διὰ τῶν διανομέων ἀπεστάλησαν πρὸς ἅπαντας τοὺς συναδέλφους ὁδηγίαι διὰ τὴν καταβολὴν τοῦ Δώρου τοῦ ΠΑΣΧΑ εἰς τὸ προσωπικὸν τῶν ἀρτοποιείων.

IV. ΘΕΩΡΗΣΙΣ ΚΑΤΑΣΤΑΣΕΩΝ ΩΡΩΝ ΕΡΓΑΣΙΑΣ ΠΡΟΣΩΠΙΚΟΥ.

Ὑπενθυμίζομεν ὑποχρέωσιν θεωρήσεως τῶν καταστάσεων προσωπικοῦ ἐντὸς τοῦ Αου δεκαημέρου τοῦ μηνὸς Ἀπριλίου ἐ.ἔ.

ΕΚ ΤΟΥ ΣΩΜΑΤΕΙΟΥ

ΜΑΣ ΕΡΩΤΟΥΝ ΚΑΙ ΕΡΩΤΩΜΕΝ

(Συνέχεια ἐκ τῆς 1ης σελίδος)

ρον τῆς τάξεως, ἔρχεται σὲ ἀντίθεσι μὲ ὅσα γράφει στὴν ἀρχή, ὅτι οἱ πρόεδροι πλεσιόνονται ἀπὸ συμβούλους ἄνευ γνώμης, ἀλλὰ νὰ τοὺς διατάζουν οἱ πρόεδροι, καὶ ὅτι δὲν ὑπάρχει ὑπεύθυνος εἰς τὴν Συντεχνίαν καὶ πολὺ σωστὰ ὅτι οἱ πρόεδροι ὅταν ἀνέβουν δὲν κάνουν τίποτα ἄλλο ἀπὸ τοῦ νὰ ἀσχολοῦνται διὰ τὴν ἐπανεκλογήν των, καὶ ὅτι τάχα ὁ πρόεδρος δὲν ὀφελεῖται ἀλλὰ ζημιώνεται ἀπὸ τὸν πενιχρὸν μισθόν τῶν 500 δραχ. μηνιαίως ὡς τὸν χαρακτηρίζει, κλπ. κλπ. Ἀφοῦ ὁ φίλτατος κ. Δ. Μαραλέτος βλέπει ὅτι πέρασαν τὰ δύο χρόνια ὅπως γράφη χωρὶς νὰ γίνῃ τίποτα διὰ τοὺς ἀρτοποιούς, καὶ τὰ πάντα διελύθησαν, τί θέλει καὶ γράφει διὰ τὸν νῦν;

Τί ἔκαναν οἱ σύμβουλοι ὅταν ὁ πρόεδρός τους, τοὺς διεβεβαίωσε, καὶ τὸν πίστευαν, καὶ σήμερα δυστυχῶς ἐλάχιστοι τὸν πιστεύουν), ὅτι τὸ Διάταγμα τὸ ἔχει ἕτοιμον ἐντὸς φακέλλων, τὸ ἐνοίκιον τοὺς ἔλεγεν ὅτι τὸ ἐπῆρε, (τοῦτο ἄλλωστε τὸ ἐδημοσίευσε εἰς τὰς εὐχάς του τὸ 1960), καὶ ἄλλα πολλὰ καὶ διότι ἀπὸ τὸ καταστατικὸν τῆς Συντεχνίας Ἀθηνῶν ὁ πρόεδρος ἔχει δικτατορικὰ δικαιώματα, κι' ὅσοι ἀντέδρασαν καὶ δὲν τὸν πίστεψαν τοὺς κατεσυκοφάντησε ὅπως γράφουν, οἱ ἐξαιρετικοὶ νέοι συνδικαλισταὶ κ.κ. Γ. Ἀλεξίου καὶ Χρ. Φωτιάδης ὅτι τοὺς ἀπεκάλεσε προδότας, καὶ πολλὰ ἄλλα; Τώρα διατὶ σύσσωμο τὸ συμβούλιο δὲν παραιτήθη εἶναι ἄλλο θέμα μὲ τὸ ὁποῖον θὰ ἀσχοληθῶμεν εἰς ἄλλην ἔκδοσίν μας.

ΜΙΑ ΕΠΙΣΤΟΛΗ

Ἀθῆναι 30.3.1961

Κύριε Μούλιο,

Δυνάμει τοῦ νόμου περὶ τύπου παρακαλῶ νὰ καταχωρήσητε τὰ ἑξῆς εἰς τὸ προσεχὲς φύλλον τῆς «ΦΩΝΗΣ ΤΩΝ ΑΡΤΟΠΟΙΩΝ», εἰς ἀπάντησίν μου ἐπὶ τοῦ δημοσιεύματός σας τῆς 2.3.61 καὶ ὑπὸ τὸν τίτλον «ΕΠΙ ΤΟΥ ΠΙΕΣΤΗΡΙΟΥ».

«Ὁ κ. Πανταζῆς, ἐφ' ὅσον πιστεύει ὅτι ἐγὼ διαδίδω εἰς βάρος του διαφόρους κατηγορίας, νομίζω, ὅτι εἶχε καθῆκον νὰ ἀπευθυνθῇ προσωπικῶς πρὸς ἐμέ, ὅπως ἦλθε καὶ μοῦ ζήτησε τὴν γνώμην μου περὶ τῆς Νέας Κινήσεως πρὶν ἀκόμη ἀνακηρυχθῇ ἀρχηγός της. Νομίζω ὅτι τοῦ εἶπα τὴν γνώμην μου εὐθαρσῶς καὶ ὅτι τὴν κατενόησε κατὰ πλάτος καὶ κατὰ βάθος, πιστεύω ὅμως ὅτι κακαὶ συμβουλαὶ κα ὶ φορτικαὶ πιέσεις δὲν τοῦ ἔδωσαν τὸν καιρὸν νὰ σκεφθῇ ψυχραιμότερον, ὁπότε δὲν θὰ ἔσπευδε νὰ ἀπειλῇ, ἂν ἠπείλησε πράγματι, ὅτι θὰ καταφύγῃ εἰς τὴν Ἑλληνικὴν δικαιοσύνην ἐναντίον μου. Αὐτὸ ἄλλως τε ἠδύνατο νὰ τὸ πράξῃ χωρὶς νὰ τὸ λέγῃ. Ἂν τέλος ἐγκαινιάζει τοιαύτην τακτικὴν ὁ κ Πανταζῆς ὡς ἐπίδοξος Πρόεδρος τοῦ εὔχομαι εὐόδωσιν τῶν φιλοδοξιῶν του, ἂς μὴ ξεχνᾶ ὅμως τὴν γνώμην ποὺ τοῦ ἔδωσα ὅτι δηλ. τοῦτο δὲν θ' ἀποβῇ παρὰ πρὸς βλάβην τῶν ἀληθῶν συμφερόντων τῆς τάξεως. Αἱ γνώμαί μου ἀσφαλῶς δὲν ἀποτελοῦν κατηγορίας. Καὶ τὰς γνώμας μου τὰς ἤκουσε πρῶτος ὁ κ. Πανταζῆς.

Ὅσον ἀφορᾶ τὴν ἄποψίν σας, τὴν ὁποίαν ὑποσημειοῖτε εἰς τὸ δημοσίευμά σας τῆς 25.3.61 καὶ κατὰ τὴν ὁποίαν «Ὁ κ. Μέντζος δὲν θὰ πρέπει νὰ ἔχῃ οὐδεμίαν ἀνάμιξιν εἰς τὰ συνδικαλιστικά, διότι εἶναι ἀπαράδεκτος ἡ ἀνάμιξίς του ὑπὲρ τοῦ κ. Λεοντίδη ἢ οἱουδήποτε ἄλλου», αὐτή σας ἡ ἄποψις δὲν εἶναι γνώμη, ἀλλὰ ἔμμεσος ἐκφοβισμὸς ὅμοιος μὲ πολλοὺς ἄλλους. Διότι ἡ ἄποψις αὐτὴ εἶναι τελείως ἀπαράδεκτος δι' ἐμέ, ὅστις ἐγήρασα εἰς τὸ ἐπάγγελμα καὶ τὸν συνδικαλισμὸν καὶ διότι ἐπὶ πλέον ἐγὼ ἐξακολουθῶ νὰ εἶμαι ἐν ἐνεργείᾳ ἀρτοποιὸς Ἀθηνῶν. Ἐνῷ ἐπιτρέπομεν νὰ ἔχῃ γνώμην εἰς τὰ συνδικαλιστικά μας πράγματα καὶ ὁ ἐκ.. Μεσσήνης ἀρτοποιὸς κ. Ἰωάν. Πονηρίδης, μὲ τὸν ὁποῖον παρέα μοῦ φιλήσανε τὸ χέρι εἰς τὴν Θεσσαλονίκην. Λοιπὸν θὰ εἶμαι βουβὸς μάρτυς τῆς συνεχιζομένης ἀσχημίας τοῦ ἀλληλοσπαραγμοῦ τῶν στελεχῶν τῆς Ἀθήνας; Ὄχι κ. Μούλιο. Κάνετε λάθος κι' αὐτὴ τὴν φορὰ ὅπως καὶ ἄλλες φορές.

Γεώργιος Μέντζος

ΣΗΜ. ΣΥΝΤΑΞΕΩΣ. Ἐμεῖς δὲν ἔχομεν μὲ οὐδένα συνδικαλιζόμενον προσωπικά, πολὺ περισσότερον μὲ τὸν κ. Ἐπίτιμο. Ὑποστηρίζομεν τὰ συμφέροντα τῆς τάξεως καὶ τοὺς ὑποψηφίους προέδρους ποὺ κατὰ τὴν γνώμην μας εἶναι ἱκανοί, ἐὰν αὐτοὶ δὲν εἶναι οἱ τέλειοι, δὲν φταίμε ἐμεῖς. Τὰ λάθοι εἶναι ἀνθρώπινα, ὁ κ. Μέντζος εἰς τὸ Συνέδριον τῆς Θεσ)νίκης ὡμολόγησε, ὅτι κι' αὐτὸς ἔκανε λάθη.

Ἕνα κάθε Ἑβδομάδα

Ἡ κυρία εἶναι κομψή, ντυμένη μὲ ἀκριβὸ φουστάνι, ἀκριβὸ παλτό, ἀκριβὸ ἄρωμα —ὡς γνωστὸν καὶ τὸ ἄρωμα «ντύνει» καὶ κάποτε νομίζεις πὼς αὐτὸ εἶναι ὅλη ἡ «τουαλέττα» τῆς κυρίας— ἀλλὰ καὶ μὲ ἀκριβὸ γοῦστο. Δὲν εἶναι, ὅμως, ὡραία. Θυμίζει πάμφθηνο κι' εὐτελὲς ἀντικείμενο σὲ πολυτελέστατο «ἀμπαλάζ» μὲ χρωματιστὰ μεταξωτὰ μπαμπάκια, κουτιά, χαρτιά, χρυσὲς κορδέλλες καὶ φιόγκους.

Μπαίνει στὸ κατάστημα. Μειδιάματα καὶ χαιρετοῦρες ἡ ἔμπορος, ποὺ ξέρει τὴν πελάτισσά της κι' ἐκτιμᾶ τὴ γεμάτη τσάντα καὶ τὸ ἄδειο κεφάλι της. Καὶ τῆς λέει ἀμέσως:

= Χάρμα ὀφθαλμῶν εἴσαστε σήμερα κυρία Τάδε!

— Μερσί, ψιθυρίζει ἡ κυρία Ἀλλὰ εἶμαι πολὺ θυμωμένη μαζί σας.

— Θυμωμένη, γιατί;

—Ἦρθε ὁ ἄντρας μου καὶ πῆρε γάντια καὶ κάλτσες.

— Μάλιστα. Χθές.

—Ἔ, λοιπόν, ἐγὼ δὲν εἶχα ἰδέα. Τὰ εἶδα ξαφνικὰ πάνω στὸ γραφεῖο του, ποὺ πῆγα νὰ τοῦ ζητήσω λεπτά, γιατὶ μοῦ εἶχαν τελειώσει. Τὰ πῆρα, πῆγα σπίτι καὶ ἀνακάλυψα πὼς δὲν μοῦ κάνουν. Οἱ κάλτσες εἶναι «ὀκτώμισης», ἐγὼ φορῶ «ἑννηάμισης». Τὰ γάντια ἑπτά. Ἐγὼ φορῶ ἑννιά!

Ἐκεῖνος τὸ ξέρει πολὺ καλά. Ἀλλὰ σεῖς κάνατε λάθος.

—Ὄχι, καθόλου! πετάγεται ἀδέξια μιὰ πωλήτρια. Τοῦ λέγαμε τί νούμερα φορᾶτε κι' ὁ κύριος ἐπέμενε πὼς θέλει αὐτὰ τὰ νούμερα ποὺ πῆρε. Σὲ μιὰ στιγμή, μάλιστα, μοῦ εἶπε ἀπότομα: «Μὴν ἀνακατεύεσαι, παιδί μου, ξέρω ἐγὼ τί ζητάω»!

Κατακόκκινη γίνεται ἡ πελάτισσα, ἀλλὰ πιὸ κόκκινη ἡ δυστυχὴς ἐμπορίνα.

— Μὰ τί λὲς τώρα; Δὲ θυμᾶμαι! Γιὰ ἄλλον κύριο λὲς ἐσύ! πάει νὰ τὴν διορθώση.

Ἀλλὰ ἡ πωλήτρια.. δὲν ὑποχωρεῖ:

—Ὄχι, γιὰ τὸν ἄντρα τῆς κυρίας λέω! Γιὰ τὸν κύριο ποὺ ἔρχεται πάντοτε μαζί της! Τρελλὴ θὰ μὲ βγάλετε τώρα; Τὰ εἶχε, μάλιστα, σημειωμένα τὰ νούμερα ποὺ ζήτησε! Καὶ γιὰ τὶς κάλτσες καὶ γιὰ τὰ γάντια!

— Βγάλε τὴν ποδιά σου κι' ἔλα μαζί μου! λέει ἔξαλλη ἡ πελάτισσα.

— Μάλιστα σ

Πάει μέσα ἡ μικρή. Ἀπὸ πίσω της ἡ καταστηματαρχίνα:

— Βγάλε τὴν ποδιά σου καὶ.. μὴν τὴν ξαναφορέσης! Ἠλίθιο πλάσμα!...

ΑΓΙΣ ΧΡΥΣΗΣ

ΠΟΛΙΤ. ΜΗΧΑΝΙΚΟΣ

Ἀκαδημίας 63 — ΑΘΗΝΑΙ
Τηλ. 620.563

ΠΡΟΣΟΧΗ!!

ΑΛΛΑΓΗ ΔΙΕΥΘΥΝΣΕΩΣ

ΚΛΙΒΑΝΟΙ ΑΡΤΟΠΟΙΙΑΣ ΠΑΝΤΟΣ ΤΥΠΟΥ

"BINI,,

Καὶ πάντα τὰ μηχανήματα Ἀρτοποιΐας.

Ἀντιπρόσωπος : ΑΘ. ΑΣΤΡΕΙΝΙΔΗΣ

Στρατ. Καλλάρη 6 Τηλ. 21.632 — Θεσσαλονίκη

ΕΥΧΑΡΙΣΤΗΡΙΟΝ

Θεωρῶ καθῆκον μου ἐπιβεβλημένον νὰ ἐκφράσω καὶ δημοσίᾳ τὰς ἀπείρους εὐχαριστίας μου πρὸς τὸν ἐξαίρετον ἰατρὸν ἐξ Ἄρτης (Λένορμαν — Παιανιέων 15) κ. Δημ. Τζιᾶν, ὅστις μὲ τὴν ἀκριβῆ του διάγνωσιν καὶ τὴν σύντονον θεραπείαν ἔσωσε τὴ μνηστή μου δίδα Βασιλικὴ Λαμπράκου (Ἀμπλιανῆς 1) ἐκ βεβαίου θανάτου.

Τοιοῦτος ἐπιστήμων ὡς ὁ κ. Τζιᾶς εἶναι τὸ καμάρι τῶν συμπατριωτῶν του Ἀρταίων καὶ ὁ φύλαξ ἄγγελος τῆς ἐνταῦθα πολυπληθοῦς πελατείας του.

Ὁ εὐχαριστῶν
ΧΡ. ΞΑΝΘΗΣ
Λεβιδίου 40 Ἀθῆναι

ΔΗΜΗΤΡΙΟΣ ΤΖΙΑΣ
ΠΑΙΔΙΑΤΡΟΣ — ΠΑΘΟΛΟΓΟΣ
Λένορμαν — Παιανιέων 15
Τηλ. 526.055, Ἀθῆναι

Πρωτοποριακοί
ΚΑΠΝΟΣΥΛΛΕΚΤΑΙ
Δίπλωμα Εὑρεσιτεχνίας Νο 11950—11951

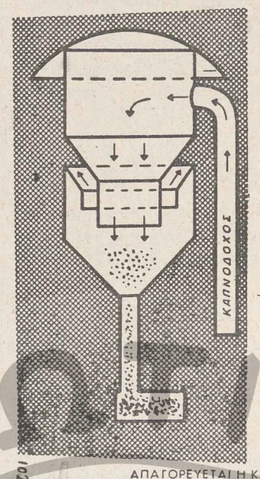

ΑΠΑΓΟΡΕΥΕΤΑΙ Η ΚΑΤΑΣΚΕΥΗ ΤΟΥ ΑΝΩ ΣΧΕΔΙΟΥ

- Τὸ τελειότερον ἐν Ἑλλάδι σύστημα.
- Λειτουργεῖ ἐπὶ πάρα πολλὰ ἔτη μὲ

ΑΠΟΔΟΣΙΝ 100%

- Ἐξοικονομεῖ καύσιμα.
- Οἱ ΚΑΠΝΟΣΥΛΛΕΚΤΑΙ μας δοκιμασμένοι ἀπὸ 30ετίας σᾶς παρέχουν τὴν πλήρη βεβαιότητα ὅτι τὰ χρήματά σας θὰ ἀξιοποιηθοῦν.
- Ἔχομεν ἀχρηστεύσει καὶ ἀντικαταστήσει ἄλλους διαφημιζομένους καπνοσυλλέκτας διὰ τοῦ εἰδικοῦ μας συστήματος καὶ παρέχομεν πληροφορίας διὰ τοῦτο.
- Προμηθευταὶ Δημοσίων Ὑπηρεσιῶν, Στρατοῦ, Ε.Ε.Υ. κ.ἄ.

Παρέχονται ἐνθουσιώδεις συστάσεις ἀπὸ συναδέλφους σάς Ἀρτοποιούς

ΑΝΕΥ ΠΡΟΚΑΤΑΒΟΛΗΣ - ΕΙΣ ΜΗΝΙΑΙΑΣ ΔΟΣΕΙΣ
ΘΕΟΔΩΡΟΣ - ΒΑΜΒΑΚΙΔΗΣ
Ἠπείρου 48 — Ἀθῆναι — Τηλ. 813.909

ΑΡΤΟΠΟΙΟΙ,

Πρὶν παραγγείλεται ἀρτοκλίβανον, ἐπισκεφθεῖτε τὸ Ἀρτοποιεῖον τῆς κ. ΑΘΗΝΑΣ ΛΑΠΠΑ, ὁδὸς Ἰάκχου 29 (Γκαζοχῶρι), διὰ νὰ θαυμάσετε τὸ θαῦμα τῆς Ἑλληνικῆς Βιομηχανίας.

ΘΕΟΔΩΡΟΣ ΤΣΑΚΑΛΟΣ

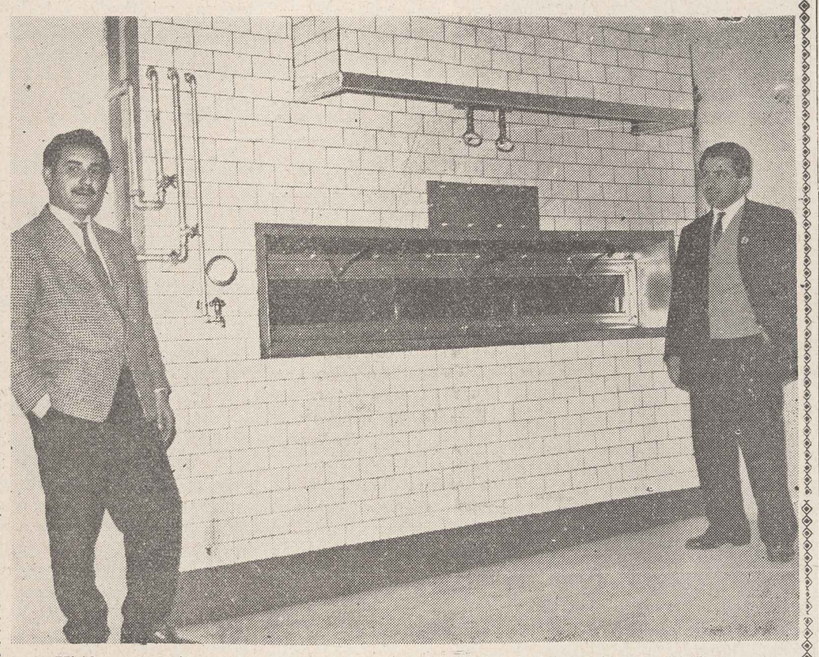

Κλίβανοι μονόροφοι, τέλειοι, τελαρωτοί, μὲ ἕνα καὶ δύο στόμια, 3 τελλάρων ταυτοχρόνως, χωρητικότητος 60 κιλῶν, δυνάμενον νὰ παράγει 700 κιλὰ ἡμερησίως.

Διώροφοι μὲ 6 τελλάρα, παραγωγικότητος 1400 κιλῶν.

Ἀνώτεροι τῶν Γερμανικῶν, μὲ στόφαν καὶ οἰκονομία καυσίμων, δυνάμενον νὰ καύση παντὸς εἴδους καύσιμα.

Πλουσιωτάτη ἀτμοδότησις.

Ταμπάνη μὲ ἐξαιρετικὸ χρῶμα παντοῦ.

ΟΙΚΟΝΟΜΙΚΩΤΑΤΟΙ — ΕΥΚΟΛΙΑΙ ΠΛΗΡΩΜΗΣ.
ΤΗΛ. 522.939. Καφενεῖον ΝΕΟΝ

Κατασκευὴ τελλάρων παντὸς τύπου, ἀνώτερα τῶν Γερμανικῶν
Ἐπίσης κατασκευάζομεν καπνοσυλλέκτας εἰδικοὺς δι' ἀρτοποιεῖα.
Προτοῦ προβεῖται εἰς τὴν προμήθειά τους συμβουλευθῆται μας διὰ τὸ συμφέρον σας διότι πολλοὶ ἀρτοποιοὶ ἔπεσαν ἔξω.

ΜΗΧΑΝΟΥΡΓΕΙΟΝ
ΑΝ. ΧΑΜΠΑΚΗ
ΣΑΒΒΙΔΟΥ 22 — Τηλ. 881.026 & 881.034

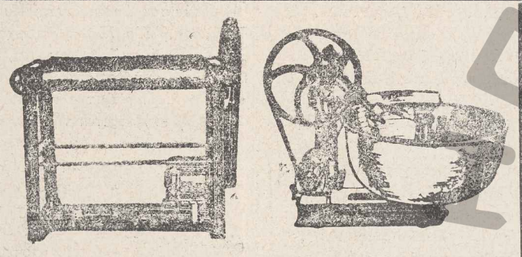

ΜΗΧΑΝΟΥΡΓΕΙΟΝ Η «ΠΡΟΟΔΟΣ»
ΠΕΤΡ. ΚΑΒΑΛΗ & Δ. ΤΣΕΛΕΠΗ
Πρώην ΑΧΙΛ. ΜΟΙΡΑ & Σία
Ἐλασιδῶν 2 (στάσις Καμπᾶ) Τηλ. 562.886 Ἀθῆναι
ΖΥΜΩΤΗΡΙΑ ἀρτοποιΐας νέου Τύπου ἀθόρυβα
ΚΥΛΙΝΔΡΑ ἀρτοποιΐας. Κοπτικὴ διὰ φριγανιὲς κλπ.
ΚΟΣΚΙΝΑ εἰδικά. Κατασκευαὶ καὶ ἐπισκ. μηχανημάτων
ΕΥΚΟΛΙΑΙ ΠΛΗΡΩΜΗΣ

ΑΡΤΟΠΟΙΟΙ ΖΑΧΑΡΟΠΛΑΣΤΑΙ
ΕΙΣ ΤΟ ΚΑΤΑΣΤΗΜΑ
Π. & Ε. ΝΙΚΗΤΟΠΟΥΛΟΥ Ο.Ε.
ΜΕΝΑΝΔΡΟΥ 20 — ΤΗΛ. 527.595
ΕΚΤΕΛΟΥΝΤΑΙ ΠΑΡΑΓΓΕΛΙΑΙ ΑΥΘΗΜΕΡΟΝ
ΣΚΟΥΦΑΚΙΑ, ΜΠΛΟΥΖΕΣ, ΠΟΔΙΕΣ ΚΛΠ.
ΤΙΜΑΙ ΛΟΓΙΚΑΙ

ΜΗΧΑΝΟΥΡΓΕΙΟΝ "ΔΑΚΟΡΩΝΙΑ,,
Ὁδὸς ΜΥΛΕΡΟΥ 12 — ΑΘΗΝΑΙ Τηλ. 522.677
Εἰδικότης διὰ Μηχανήματα Ἀρτοποιΐας
Τὸ ἀρχαιότερο Ἐργοστάσιο Ἀρτοποιητικῶν Μηχανημάτων ἐν Ἑλλάδι
Νέου τύπου Ζυμωτήρια ἀθόρυβα εἰς τρία μεγέθη, ἤτοι : 110, 170 καὶ 250 τύπου ἀθόρυβα, Κύλινδρα —Κοπτικαὶ — Μηχαναὶ διὰ φραντζολάκια καὶ διὰ φρυγανιὲς κλπ.
Ἐπισκευαὶ παντὸς εἴδους μηχανημάτων, καὶ Κόσκινα τελευταίου τύπου ἀθόρυβα
ΚΟΣΚΙΝΟΤΙΝΑΚΤΗΡΙΑ ΤΕΛΕΥΤΑΙΟΥ ΤΥΠΟΥ
ΑΠΟΦΕΥΓΕΤΕ ΤΑΣ ΑΠΟΜΙΜΗΣΕΙΣ

ΚΥΛΙΝΔΡΟΣ ΕΥΡΩΠΑΪΚΟΥ ΤΥΠΟΥ ΑΥΤΟΜΑΤΟΣ ΑΝΕΥ ΕΡΓΑΤΟΥ, ΜΕ ΑΥΞΟΜΕΙΩΣΙ ΤΗΣ ΑΠΟΣΤΑΣΕΩΣ ΤΩΝ ΔΥΟ ΚΥΛΙΝΔΡΩΝ.

ΚΟΣΚΙΝΑ — ΤΙΝΑΧΤΗΡΙΑ — ΜΕΓΑΛΑΙ ΕΥΚΟΛΙΑΙ ΠΛΗΡΩΜΗΣ

ΟΔΗΓΙΑΙ ΔΙΑ ΤΗΝ ΚΑΤΑΒΟΛΗΝ ΤΟΥ ΔΩΡΟΥ ΤΟΥ ΠΑΣΧΑ 1961 ΕΙΣ ΤΟΥΣ ΑΡΤΕΡΓΑΤΑΣ

ΣΩΜΑΤΕΙΟν
ΑΡΤΟΠΟΙΩΝ ΠΕΙΡΑΙΩΣ
Η «ΔΗΜΗΤΡΑ»
Γραφεῖα: Κολοκοτρώνη 53γ
Τηλ. 43.433
ΠΡΟΣ
ΤΟΥΣ κ.κ. ΑΡΤΟΠΟΙΟΥΣ
ΠΕΙΡΑΙΩΣ

ΟΔΗΓΙΑΙ
ΣΧΕΤΙΚΑΙ ΜΕ ΤΗΝ ΚΑΤΑΒΟΛΗΝ ΤΟΥ ΔΩΡΟΥ ΠΑΣΧΑ 1961 ΕΙΣ ΑΡΤΕΡΓΑΤΑΣ ΚΑΙ ΥΠΑΛΛΗΛΟΥΣ ΑΡΤΟΠΟΙΕΙΩΝ.

Φέρομεν εἰς γνῶσιν τῶν κ. κ. συναδέλφων ἀρτοποιῶν Πειραιῶς, ὅτι ὑπεγράφη κοινὴ ἀπόφασις τῶν Ὑπουργῶν Οἰκονομικῶν καὶ Ἐργασίας περὶ παροχῆς Δώρου ΠΑΣΧΑ 1961 εἰς ἐργάτας καὶ ὑπαλλήλους.

Τοῦ Δώρου τούτου δικαιοῦνται καὶ οἱ ἀρτεργάται καὶ ἀρτοϋπάλληλοι κατὰ τὰ κατωτέρω καθοριζόμενα:

Α΄) Ἀρτεργάται.

Χρόνος ἐργασίας — ποσὸν δώρου.

Οἱ ἀρτεργάται οἱ ἀπασχοληθέντες καθ' ὅλον τὸ ἀπὸ 24)12)60 μέχρι 7)4)61 χρονικὸν διάστημα δικαιοῦνται ὁλοκλήρου τοῦ Δώρου ἐξ ἀποδοχῶν 15 ἡμερῶν ἐκ παραγωγῆς ἄρτου καὶ ἀρτιδίων, συμφώνως πρὸς τὸ βιβλίον παραγωγῆς. Ὁμοίως δικαιοῦνται ἐπ ἰπλέον καὶ τῆς ἀξίας 15 ὀκ. ἄρτου λευκοῦ (ἢ 19,200 χιλιογράμμων).

Οἱ ἀρτεργάται οἱ ἐργασθέντες ὀλιγώτερον χρονικὸν διάστημα ἀλλ' ἐντὸς τῆς ἀνωτέρω περιόδου δικαιοῦνται ἀνὰ 1 ἡμερομίσθιον καὶ ἀξίαν 1 ὀκ. ἄρτου λευκοῦ δι' ἕκαστον 7ήμερον ἐργασίας. Οἱ ἐργασθέντες ὀλιγώτερον χρόνον τοῦ 7ημέρου δικαιοῦνται ἀναλόγου κλάσματος τοῦ ἡμερομισθίου τοῦ δώρου καὶ τῆς ἀξίας τοῦ ἄρτου.

Τὸ ἡμερομίσθιον, ὅπερ ἀντιστοιχεῖ διὰ τὸν ὑπολογισμὸν τοῦ Δώρου εἶναι ὁ μέσος ὅρος τῶν ἀποδοχῶν ὅστις προκύπτει κατὰ τὸ σύνολον τῶν ἡμερῶν ἀπασχολήσεως τοῦ ἀρτεργάτου ἐκ παραγωγῆς ἄρτου καὶ ἀρτιδίων (ἐπὶ ἀμοιβῆς ἐκ ψηστικῶν δὲν ὀφείλεται δῶρον).

Εἰσφοραὶ — Κρατήσεις.

Τὸ δῶρον βαρύνεται μὲ τὰς συνήθεις κρατήσεις, εἰς τὰς ὁποίας ὑπόκεινται καὶ αἱ λοιπαὶ ἀποδοχαὶ τῶν ἀρτεργατῶν. Ἤτοι:

1) Ὑπὲρ ΙΚΑ. Εἰσφορὰ Ἀνεργίας — Στρατεύσεως	4 %
2) Ὑπὲρ Ἐργατικῆς Κατοικίας	1 %
3) Ὑπὲρ Διανεμ. Λ)σμοῦ Οἰκογ. Ἐπιδομ. Μισθωτῶν	2 %
Σύνολον	7 %

Ἀπὸ τοὺς ἀρτεργάτας θὰ ἐνεργηθῇ κράτησις α) 0,50% ὑπὲρ τοῦ ΙΚΑ καὶ β) 0,50% διὰ χαρτόσημον, ἤτοι σύνολον 2 1)2 %.

Αἱ εἰσφοραὶ αὐταὶ δύνανται νὰ καταβληθῶσιν εἰς 4 μηνιαίας δόσεις, ὧν ἡ πρώτη δέον ὅπως καταβληθῇ μέχρι 1)5)1961.

Ἐκ περιτροπῆς ἐργασθέντες — Ἀσθενεῖς — Στρατεύσιμοι.

Οἱ ἐκ περιτροπῆς ἐργασθέντες ἀρτεργάται δὲν δικαιοῦνται δώρου παρὰ τῶν ἀρτοποιῶν.

Οἱ ἀσθενεῖς καὶ ἀσθενήσαντες δικαιοῦνται δώρου μόνον δι' ὅσον χρόνον πραγματικῶς εἰργάσθησαν. Τὸ ὑπόλοιπον δικαιοῦνται νὰ λάβουν ἀπὸ τὸ Τ.Α.Α.Μ.Μ. ἐφ' ὅσον ἐπεδοτήθησαν παρὰ τούτου.

Οἱ στρατευθέντες δικαιοῦνται δώρου ἀναλόγου μὲ τὸν χρόνον ποὺ εἰργάσθησαν εἰς τοὺς ἀρτοποιοὺς ἐντὸς τῆς ἀναφερθείσης περιόδου.

Β΄) Ὑπάλληλοι.

Οἱ ὑπάλληλοι δικαιοῦνται ἡμίσεος μηνιαίου μισθοῦ ὡς δώρου ἐφ' ὅσον εἰργάσθησαν ὅλην τὴν ἀπὸ 24)12)60 — 7)4)61 χρον. περίοδον.

Οἱ ἐργασθέντες ὀλιγώτερον χρόνον δικαιοῦνται ὡς δῶρον ποσὸν ἴσον πρὸς τὸ 1)15 τοῦ ἡμίσεος τοῦ μηνιαίου μισθοῦ ἀνὰ ἕκαστον 7ήμερον χρονικὸν διάστημα διαρκείας τῆς ἐργασιακῆς σχέσεως αὐτῶν ἐντὸς τῆς χρονικῆς περιόδου ἀπὸ 24)12)60 μέχρι 7)4)61 μὴ δυναμένου τοῦ δώρου νὰ ὑπερβῇ τὸν ἥμισυ μισθόν.

Αἱ κρατήσεις ἐπὶ τοῦ δώρου ὑπαλλήλων ἀνέρχονται εἰς 24 1)2 % ὑπὲρ τοῦ ΙΚΑ, ἐξ ὧν θὰ κρατηθῶσιν ἀπὸ τοὺς ὑπαλλήλους 8 1)2 % μόνον.

Χρόνος καταβολῆς — Καταχώρησις

Τὸ δῶρον δέον ὅπως καταβληθῇ μέχρι 6)4)61 (Μεγ. Πέμπτης) καὶ καταχωρηθῇ εἰς ἰδίαν σελίδα τοῦ Βιβλίου Παραγωγῆς διὰ τοὺς ἀρτεργάτας καὶ κεχωρισμένως εἰς τὸ Μισθολόγιον τοῦ ΙΚΑ διὰ τοὺς ὑπαλλήλους.

Σημ.: Ἐὰν τὸ δῶρον τοῦ ὑπαλλήλου κατανεμόμενον εἰς τοὺς μισθοὺς τούτου ἀπὸ 24.12.60—7.4.61 δὲν δημιουργῇ ὑπέρβασιν κλάσεως, τότε τὸ δῶρον δὲν ὑπόκειται εἰς ὑπὲρ τοῦ ΙΚΑ εἰσφοράν, καθότι τὸ δῶρον ἀποτελεῖ πρόσθετον καὶ συμπληρωματικὴν ἀμοιβὴν ἑκάστου μηνός.

Ἐν Πειραιεῖ τῇ 28)3)61.

Ὁ Πρόεδρος
Κ. ΑΝΑΓΝΩΣΤΟΠΟΥΛΟΣ
Ὁ Γεν. Γραμματεὺς
ΧΡ. ΘΕΟΔΩΡΙΔΗΣ

ΤΟΥΣ ΕΓΝΩΡΙΣΑΝ

(Συνέχεια ἐκ τῆς 1ης σελίδος)

φερόντων τῶν μελῶν, ἡ προστασία αὐτῶν διὰ παντὸς μέσου ἐπιτρεπομένου ὑπὸ τῶν νόμων τοῦ Κράτους καὶ ἡ ἵδρυσις Συνεταιρισμοῦ ΠΡΟΜΗΘΕΥΤΙΚΟΥ, ΠΙΣΤΩΤΙΚΟΥ, ΠΑΡΑΓΩΓΙΚΟΥ καὶ ΚΑΤΑΝΑΛΩΤΙΚΟΥ». Αὐτὰ προβλέπει τὸ ἄρθρον αὐτὸ τοῦ Καταστατικοῦ τῆς Συντεχνίας Ἀθηνῶν καὶ ἀπ' ὅλα αὐτὰ δὲν ἔγινε ἀπολύτως τίποτα, μιὰ καὶ οἱ ἡγέται τοῦ παρελθόντος ἀντὶ νὰ ἀσχολοῦνται μὲ σοβαρώτερα τῆς τάξεως ζητήματα ἀσχολοῦνται μὲ τὸ πῶς καὶ πάλι θὰ ἐπανεκλεγοῦν εἰς τὰς θώκους τῆς ἀρτοποιΐας. Τὸ δὲ σημεῖον «περὶ ἀδελφικῆς συμβιώσεως καὶ ἠθικῆς ἀναπτύξεως τῶν ἀποτελούντων τὴν Συντεχνίαν μελῶν...», μᾶς τὸ προσέφερε ἐν μεγαλοπρεπείᾳ ὁ ἀντιπρόεδρος τῆς Συντεχνίας τοῦ Κέντρου εἰς πρόσφατον συνέλευσιν ἀποκαλῶντας τοὺς συναδέλφους του «προδότας»...

Καὶ ἐνῷ ἤδη φθάσαμε εἰς τὰς παραμονὰς τῶν ἐκλογῶν τῆς Συντεχνίας Ἀθηνῶν ὅπου καὶ πάλιν οἱ ἀρτοποιοὶ τῆς πρωτευούσης θὰ κληθοῦν νὰ προσέλθουν διὰ νὰ μαυρίσουν τὴν ἐπὶ διετίαν ἀποτυχοῦσαν νῦν διοίκησιν καὶ νὰ ἐκλέξουν τὸν ἄνθρωπο ποὺ ἐπὶ ἔτη ὁλόκληρα πασχίζουν νὰ εὕρουν διὰ νὰ ὁδηγήσῃ τὴν Συντεχνίαν μας εἰς τὸν σωστὸν δρόμο. Ἀπὸ τοῦδε ἡ «Φωνὴ» ἐπισημαίνει τὰς βαρείας εὐθύνας ποὺ θὰ ἐπιφορτισθῇ ὁ ἐκλεκτὸς τῶν Ἀθηνῶν. Καὶ πρῶτον καὶ σοβαρώτερον ζήτημα εἶναι τὸ σιτικόν, ὅπου καὶ πάλι αἱ ἁρμόδιοι τοῦ ὑπουργείου ὑπηρεσίαι κατόπιν εἰσηγήσεων τῆς νέας Διοικήσεως θ' ἀσχοληθοῦν μ' αὐτό, θὰ εἶναι δὲ εἰς ὅλους σας γνωστὸν ὅτι εἰς τὸ Συνέδριον τῶν ἐμπόρων καὶ ἐπαγγελματοβιοτεχνῶν ποὺ συνῆλθεν εἰς τὴν Λάρισαν οἱ ἐκπρόσωποι τῶν ἀγροτικῶν Συλλόγων Θεσ)νίκης διετραγώδησαν τὴν οἰκτρὰν οἰκονομικὴν κατάστασιν εἰς τὴν ὁποίαν ἔχουν περιέλθει καὶ οἱ σιτοπαραγωγοὶ λόγῳ τῆς μονοπωλιακῆς διακινήσεως τοῦ σίτου μέσῳ τῶν Γεωργικῶν Συνεταιρισμῶν ποὺ καθιερώθη ἐφέτος. Ἐνῷ ἐδῶ στὸ Κέντρο οὐδεὶς ἐκ τῶν προγενεστέρων προέδρων ἐνδιεφέρθη πραγματικῶς. Εἰμὴ μόνον διὰ τὸ πῶς θὰ ληφθοῦν τὰ ἔξοδα παραστάσεως καὶ τὸ πῶς —γιὰ σήμερα— θὰ δυνηθοῦν ἀπὸ μόνιμοι.. πολιτευταὶ νὰ χρησθοῦν κι' αὐτοὶ βουλευταί!!!...

Εὐτυχῶς ὅμως ποὺ οἱ σκοποί των ἀνεκαλύφθησαν τάχιστα καὶ ἕκαστος τῶν ἀρτοποιῶν γνωρίζει διὰ ποῖον λόγον κόπτονται οἱ νῦν νὰ ἀναλάβουν καὶ αὔριον τὸ πηδάλιον τοῦ «Ἀθηναϊκοῦ ἀρτοποιητικοῦ σκάφους», καὶ κατὰ τὰς προσεχεῖς ἐκλογὰς ἡ ψῆφος των θὰ τοὺς περιποιηθῇ.. καταλλήλως.

ΤΟΥ ΠΡΟΕΔΡΟΥ ΜΕΓΑΡΙΔΟΣ κ. Α. ΚΟΥΣΚΟΥΤΟΠΟΥΛΟΥ

Ἀπὸ τὴν τελευταίαν ἀνακοίνωσιν τῆς Ὁμοσπονδίας Ἀρτοποιῶν Ἑλλάδος, ἐπληροφορήθημεν καὶ ἐπισήμως εἰς ποῖον σημεῖον εὑρίσκονται τὰ ἀρτοποιητικὰ ζητήματα, τῶν ὁποίων ἀγωνιωδῶς ἀναμένομεν τὴν λύσιν. Δὲν μᾶς ἦτο ἄγνωστος ἡ πορεία τῶν ζητημάτων αὐτῶν, διότι ἐμεῖς κυρίως οἱ Ἀρτοποιοὶ τῶν ἐπαρχιῶν ὑφιστάμεθα τὰς συνεπείας τῆς μὴ ὑπάρξεως Ἀρτοποιητικῆς Νομοθεσίας, καὶ ὡς ἐκ τούτου παρακολουθοῦμεν ἐκ τοῦ σύνεγγυς τὴν ἐξέλιξιν τῆς καταστάσεως, ἡ ὁποία ἀπὸ μακροῦ ἔχει γίνει γιὰ μᾶς ἄκρως ἀπελπιστική.

Τὸ ἀπογοητευτικὸν παρὸν διαγράφει ἐξ ἴσου καὶ περισσότερον ἀπογοητευτικὸν μέλλον ἂν κρίνῃ κανεὶς ἀπὸ τὰς διαμάχας καὶ διαπληκτισμοὺς ποὺ διαβάζουμε κατ' αὐτὰς στὰς ἐφημερίδας τῆς τάξεως, μεταξὺ τῶν συναδέλφων τῆς Πρωτευούσης ἀγωνιζομένων διὰ τὴν κατάκτησιν τῆς ἐξουσίας καὶ ἡ κατάστασις αὐτὴ ἡ ἀπογοητευτικὴ μᾶς πείθει ὅτι δυστυχῶς θὰ εἶναι δύσκολο νὰ εὑρεθοῦν ἄνθρωποι νὰ διεκτραγωδήσουν τὴν τραγικὴν κατάστασιν εἰς τὴν ὁποίαν εὑρίσκονται οἱ Ἀρτοποιοὶ τῶν Ἐπαρχιῶν καὶ νὰ ζητήσουν δι' αὐτοὺς προστασίαν.

Διότι ἐνῷ δὲν ἀμφιβάλλομεν ὅτι ἡ θέσις ὅλων τῶν Ἀρτοποιῶν ἀνεξαιρέτως εἶναι πολὺ ἄσχημη, ἀντιλαμβανόμεθα ἐν τούτοις ὅτι ἐκεῖνοι οἱ ὁποῖοι εἶναι καθιερωμένον νὰ ἡγοῦνται τῆς τάξεως, ὁ ὁποῖοι θὰ διοικήσουν αὔριο ἢ κάποτε, οὔτε στὸν ὕπνο τους δὲν ἔχουν δῆ πῶς ζοῦν καὶ ὑπὸ ποίας συνθήκας ἐργάζονται οἱ Ἀρτοποιοὶ τῶν Ἐπαρχιῶν. Αὐτὰ εἶχα δυστυχῶς τὴν εὐκαιρίᾳ νὰ διαπιστώσω καὶ μόνος μου παραστὰς εἰς τὴν συνέλευσιν τῆς Συντεχνίας Ἀθηνῶν.

Τὰ ἀνωτέρω ἐπιβάλλουν εἰς ἡμᾶς τοὺς Ἀρτοποιοὺς τῶν Ἐπαρχιῶν τῶν μικρῶν πόλεων καὶ χωρίων τῆς Ἑλλάδος, νὰ ὑψώσουμε τὴν φωνήν μας, νὰ ἑνώσουμε τὰς δυνάμεις μας καὶ νὰ ζητήσουμε τὸ δίκαιόν μας, γιὰ τὸ ὁποῖον κανεὶς ἄλλος ἐκτὸς ἀπὸ μᾶς δὲν ἔχει σκοπὸν νὰ ἀγωνισθῇ.

Γιατὶ ἂς μὴν αὐταπατώμεθα, εἰς τὰς Ἀθήνας, παρὰ τὴν μὴ ἔγκρισιν τοῦ Διατάγματος περὶ κριτηρίων δὲν ἐδόθησαν ἄδειαι, καὶ τὰ προάστεια ἐτακτοποιήθησαν, ἐνῷ εἰς τὴν ὕπαιθρον αἱ ἄδειαι ἐδόθησαν καὶ δίδονται κατὰ δεκάδας.

(Συνέχεια εἰς τὸ προσεχὲς)

ΑΠΗΓΟΡΕΥΘΗ Η ΕΙΣΑΓΩΓΗ ΚΥΚΛΟΘΙΚΩΝ ΚΛΙΒΑΝΩΝ

Δι' ἀποφάσεως τοῦ Συμβουλίου Βιομηχανίας, ἀπηγορεύθη ἡ εἰσαγωγὴ ἀρτοκλιβάνων κυκλοθερμικοῦ τύπου ἐκ τοῦ ἐξωτερικοῦ, ἐπιτρεπομένης μόνον τῆς εἰσαγωγῆς ἀρτοκλιβάνων μεταλλικῶν ἐξ ὁλοκλήρου σωληνωτῶν μὲ σωλήνας μάνεσμαν, ἐπενδεδυμένων ἐξ ὁλοκλήρου μὲ ἐμαγιέ.

ΕΠΙΒΕΒΛΗΜΕΝΗ ΔΙΟΡΘΩΣΙΣ

Ἐκ τυπογρ. λάθους εἰς τὸ προηγούμενον φύλλον μας εἰς τὸ ἄρθρον τοῦ κ. Στ. Στόλη ἀντὶ τοῦ σωστοῦ ἀπεχώρησεν ὁ κ. Γ. Ἀλεξίου, ἐτέθη ἡ λέξις ἀπεπέμφθη ὑπόπτως.

ΚΥΛΙΝΔΡΟΜΥΛΟΙ ΒΟΛΟΥ
Σ. ΚΑΠΟΥΡΝΙΩΤΗ & Α. ΠΑΝΤΗ Α.Ε.
ΣΑΣ ΕΥΧΟΝΤΑΙ
ΚΑΛΟ ΠΑΣΧΑ

ΚΥΛΙΝΔΡΟΜΥΛΟΙ ΑΓ. ΔΙΟΝΥΣΙΟΥ
ΠΕΙΡΑΙΩΣ
ΕΥΧΟΝΤΑΙ
ΕΙΣ ΤΗΝ ΑΞΙΟΤΙΜΟΝ ΠΕΛΑΤΙΑΝ ΤΩΝ
ΚΑΛΟ ΠΑΣΧΑ

Η Συγχρονισμένη Ἑλληνικὴ Βιομηχανία Ἀρτοκλιβάνων
Τ. Ε. Μ. Α.
ΕΥΧΕΤΑΙ
Εἰς τοὺς κ. κ. Ἀρτοποιοὺς
ΚΑΛΟ ΠΑΣΧΑ

ΟΙ ΚΥΛΙΝΔΡΟΜΥΛΟΙ ΜΕΛΙΣΣΑΡΗ
ΘΕΣΣΑΛΟΝΙΚΗΣ
ΕΥΧΟΝΤΑΙ
Εἰς τοὺς κ. κ. Ἀρτοποιοὺς Βορείου Ἑλλάδος
ΚΑΛΟ ΠΑΣΧΑ

ΟΙ ΚΥΛΙΝΔΡΟΜΥΛΟΙ ΜΕΣΣΗΝΙΑΣ
"ΕΥΑΓΓΕΛΙΣΤΡΙΑ" Α. Ε.
ΕΥΧΟΝΤΑΙ
Εἰς τοὺς Ἀρτοποιοὺς τῆς Χώρας
ΚΑΛΟ ΠΑΣΧΑ

ΠΡΟΑΣΤΕΙΑ ΑΓΓΕΛΟΠΟΥΛΟΥ
ΟΙΚΟΠΕΔΑ:
Νέα Φιλαδέλφεια, Περιστέρι, Κηφισιά, Πετρούπολις, Σκαραμαγκᾶ.
Τηλ. 622.251, 622.254.

ΒΙΟΤΕΧΝΙΑ ΑΡΤΟΠΟΙΗΤΙΚΩΝ ΜΗΧΑΝΗΜΑΤΩΝ
Ι. ΛΑΠΠΑ
Ἀντιπρόσωπος Κρήτης:
ΙΩΑΝ. Ν. ΦΡΑΓΚΙΑΔΑΚΗΣ
(Ὁδὸς Κοζοῦ — Ἡράκλειον ΚΡΗΤΗΣ)

WERNER & PFLEIDERER
Ἐργοστάσια Κλιβάνων καὶ Μηχανημάτων Ἀρτοποιΐας, Ζαχαροπλαστικῆς, Μπισκοτοποιΐας καὶ Κουλουροποιΐας
ΣΤΟΥΤΓΑΡΔΗ — Δυτικῆς Γερμανίας
ΕΥΧΟΝΤΑΙ
εἰς ὅλους τοὺς Ἀρτοποιούς, Ζαχαροπλάστας, Μπισκοτοποιοὺς καὶ Κουλουροποιοὺς τῆς Ἑλλάδος
ΚΑΛΟ ΠΑΣΧΑ
ΥΠΟΚΑΤΑΣΤΗΜΑΤΑ
ΒΕΡΝΕΡ & ΠΦΛΑΙΝΤΕΡΕΡ Ε. Π. Ε.
ΑΘΗΝΑΙ
ΟΔΟΣ ΣΟΛΩΝΟΣ 111, 2ος Ὄροφος. — ΤΗΛ. 621.228

Ἐπὶ τέλους, τὸ μηχάνημα ποὺ ζητοῦν ὅλοι οἱ Ἀρτοποιοί
ΗΛΕΚΤΡΟΜΗΧΑΝΙΚΑ ΚΟΣΚΙΝΑ ΑΡΤΟΠΟΙΕΙΩΝ
Sistron-TEMEA
Ἐπιτυγχάνετε:
• ΜΕΓΑΛΗΝ ΑΠΟΔΟΣΙΝ
• ΚΑΘΑΡΑ ΑΛΕΥΡΑ
• ΕΞΟΙΚΟΝΟΜΗΣΙΝ ΕΡΓΑΤΙΚΟΥ
• ΜΙΚΡΑΝ ΚΑΤΑΝΑΛΩΣΙΝ ΡΕΥΜΑΤΟΣ
Ἀρίστη μηχανοργανικὴ κατασκευή, ἐξασφαλίσεις καλῆς λειτουργίας, μικρὸ κόστος
ΤΕΜΕΑ
ΤΕΧΝΙΚΗ ΕΤΑΙΡΙΑ ΜΕΛΕΤΩΝ & ΕΓΚΑΤΑΣΤΑΣΕΩΝ
ΓΡΑΦΕΙΑ-ΕΡΓΟΣΤΑΣΙΟΝ: ΜΥΚΑΛΗΣ 70 - ΠΕΙΡΑΙΕΥΣ ΤΗΛ. 475.502

Μὲ τὴν συνεχῆ πρόοδον καὶ ραγδαίαν ἐξέλιξίν της.
ΠΑΡΟΥΣΙΑΖΕΙ ΤΑ ΔΥΟ ΤΕΛΕΥΤΑΙΑ ΕΠΙΤΕΥΓΜΑΤΑ ΤΗΣ:
α) Τετραόροφον μεταλλικὸν ΚΥΚΛΟΘΕΡΜΙΚΟΝ ΑΡΤΟΚΛΙΒΑΝΟΝ (ὁ πρῶτος κατασκευασθεὶς παρὰ τῆς Ἑλληνικῆς Βιομηχανίας) ἐγκατεστημένον ΕΙΣ ΤΟ ΕΝ ΜΕΝΙΔΙΩ ΑΡΤΟΠΟΙΕΙΟΝ τοῦ κ. ΔΗΜ. ΓΚΙΚΑ.
β) Τετραόροφον ΤΕΛΛΑΡΩΤΟΝ, ΜΕΤΑΛΛΙΚΟΝ - ΚΤΙΣΤΟΝ (μὲ γνησίους σωλήνας ΜΑΝΝΕΣΜΑΝ) ἐγκατεστημένον εἰς τὸ ἀρτοποιεῖον ΚΑΛΑΜΠΟΚΑ — ΜΗΤΣΗ, ἐπὶ τῆς ὁδοῦ Μεσογείων 66 (τέρμα Ἀμπελοκήπων).
ΒΙΟΜΗΧΑΝΙΑ ΑΡΤΟΚΛΙΒΑΝΩΝ
"KRATIR"
(τεραόροφος τελλαρωτὸς — σωληνωτὸς)
(τετραόροφος μεταλλικὸς κυκλοθερμικὸς)
— ΠΡΩΤΟΦΑΝΗΣ ΕΙΣ ΤΕΛΕΙΟΤΗΤΑ — ΣΤΕΡΕΟΤΗΤΑ — ΕΜΦΑΝΙΣΙΝ.
— ΠΛΟΥΣΙΩΤΑΤΗ ΑΤΜΟΔΟΤΗΣΙΣ — ΑΡΙΣΤΗ ΠΟΙΟΤΗΣ ΑΡΤΟΥ — ΜΕΓΙΣΤΗ ΟΠΟΔΟΣΙΣ.
— ΜΕΓΑΛΗ ΟΙΚΟΝΟΜΙΑ ΣΤΑ ΚΑΥΣΙΜΑ.
— ΑΠΟΤΕΛΕΙ ΤΟ ΘΑΥΜΑ ΤΗΣ ΕΛΛΗΝΙΚΗΣ ΤΕΧΝΙΚΗΣ.
— ΠΑΡΑΚΑΛΟΥΝΤΑΙ οἱ κ.κ. ΑΡΤΟΠΟΙΟΙ, πρὶν παραγγείλουν ἀρτοκλίβανον, ΝΑ ΕΠΙΣΚΕΦΘΟΥΝ, πρὸς τὸ συμφέρον τους, ΤΑΣ ΑΝΩΤΕΡΩ ΚΑΤΑΣΚΕΥΑΣ ΜΑΣ, ΔΙΑ ΝΑ ΠΕΙΣΘΟΥΝ ΕΙΣ ΤΗΝ ΠΡΑΞΙΝ.
— ΤΙΜΑΙ ΛΟΓΙΚΑΙ — ΕΥΚΟΛΙΑΙ ΠΛΗΡΩΜΗΣ.
ΕΜ. ΑΓΟΥΡΟΣ — ΑΘ. ΠΑΠΑΓΕΩΡΓΙΟΥ & ΣΙΑ
Ἐργοστάσιον: Ὁδὸς Στρατηγοῦ Δαγκλῆ 10, τηλ. 873.292
Γραφεῖα: Σταδίου 51 (2ος ὄροφος, γραφ. 6), τηλ. 37.021

Τηλεφωνήσατε εἰς τὸν ἀριθμὸν 78.083 καὶ θὰ ἐξυπηρετηθῆτε ἀπόλυτα — γιὰ ὅτι μηχάνημα ἐνδιαφέρεσθε, σχετικὸ μὲ τὴν Ἀρτοποιΐαν — εἰς τιμὰς καὶ ποιότητα.
ΚΑΤΑΣΚΕΥΑΙ ΜΗΧΑΝΗΜΑΤΩΝ ΑΡΤΟΠΟΙΙΑΣ
ΑΓΓΕΛΟΣ ΤΡΙΤΤΟΣ
ΚΟΜΝΗΝΩΝ καὶ ΒΟΣΠΟΡΟΥ 63 — Τηλ. 78.083
Ν. ΕΛΒΕΤΙΑ — ΑΘΗΝΑΙ
Ἀντιπρόσωπος Θεσσαλονίκης:
Γ. Καμπακόπουλος, Ν. Μεγ. Ἀλεξάνδρου 139.

ΠΩΛΕΙΤΑΙ
Ἄδεια ἀρτοποιείου εἰς Βόλον, πωλεῖται μετὰ τοῦ ἀκινήτου. — Πληροφορίαι παρ' ἡμῖν.

ΖΗΤΕΙΤΑΙ διτρίνα μεταλλικὴ ἢ μὴ διὰ εἴδη βουτημάτων. τηλ. 562.252.

ΧΡ. ΤΑΣΟΥΛΑΣ
ΠΟΛΙΤ. ΜΗΧΑΝΙΚΟΣ
Τηλ. 611.969
Ἀκαδημίας 52 — ΑΘΗΝΑΙ

Χ. Κ. ΣΜΥΡΝΙΩΤΗ ΥΙΟΙ
ΔΙ' ΑΛΕΥΡΑ ΑΡΤΟΠΟΙΙΑΣ —ΖΑΧΑΡΟΠΛΑΣΤΙΚΗΣ ΠΑΝΤΟΣ ΤΥΠΟΥ. ΣΟΥΣΑΜΙΑ & ΖΑΧΑΡΙ. ΤΗΛΕΦΩΝΗΣΑΤΕ ΟΙΑΝΔΗΠΟΤΕ ΩΡΑ ΕΙΣ ΤΗΛΕΦΩΝΟΝ 527.906.

Η ΦΩΝΗ ΤΩΝ ΑΡΤΟΠΟΙΩΝ
ΣΥΝΔΡΟΜΑΙ

Ἐσωτερικοῦ	Δρχ. 120
Ἐξωτερικοῦ	Δολ. 20
Σωματ. Ἑταιρ.	Δρχ. 200
Κυλινδρομύλων, Τραπεζῶν	» 1000

Ὑπεύθυνοι συμφώνως τῷ νόμῳ:
Ἐπὶ τῆς ὕλης:
ΗΛΙΑΣ Ζ. ΜΟΥΛΙΟΣ
Πατησίων 5 β' ὄροφος, ἀρ. γρ. 3 καὶ Ὁμονοίας 9
Τηλέφωνον 522.091
Τυπογραφεῖον:
Κ. ΜΑΘΙΟΛΑΚΑ
Μέτωνος 5 - Τηλ. 529.220

Εἶναι πλέον ἀποδεδειγμένον, ὅτι οἱ περισσότερον:
— ΣΤΕΡΕΟΙ
— ΟΙΚΟΝΟΜΙΚΟΙ
— ΗΓΓΥΗΜΕΝΟΙ
— ΕΥΧΡΗΣΤΟΙ
— ΚΟΜΨΟΙ
— ΑΠΟΔΟΤΙΚΟΙ
Εἶναι οἱ ἀρτοκλίβανοι καὶ τὰ μηχανήματα ἀρτοποιΐας
TIBILLETI
Τιμαὶ ἀσυναγώνιστοι. Μεγάλαι εὐκολίαι πληρωμῆς.
ΑΝΤΙΠΡΟΣΩΠΕΙΑ
ΣΑΜ. ΜΟΔΙΑΝΟ
Ὁδὸς Σταδίου 51 — Τηλ. 35.750 — ΑΘΗΝΑΙ

Β. Α. Μ.
ΒΙΟΤΕΧΝΙΑ ΑΡΤΟΠΟΙΗΤΙΚΩΝ ΜΗΧΑΝΗΜΑΤΩΝ
ΙΩΑΝΝ. ΛΑΠΠΑ
ΔΙΕΥΘΥΝΣΕΙΣ ΕΡΓΟΣΤΑΣΙΟΥ ΚΑΙ ΓΡΑΦΕΙΟΥ:
ΛΕΩΦ. ΣΥΓΓΡΟΥ (Στάσις Παντείου Σχολῆς)
Γ. ΦΡΑΓΚΟΥΔΗ 17 — ΤΗΛΕΦΩΝΑ: 92.139
ΤΑΧΕΙΑ ΕΚΤΕΛΕΣΙΣ
ΠΡΟΣΟΧΗ! ΑΠΟΦΕΥΓΕΤΕ ΤΑΣ ΑΠΟΜΙΜΗΣΕΙΣ
Τελευταίου τύπου αὐτόματα ζυμωτήρια, ἄνευ λουριῶν καὶ τροχαλιῶν.
ΚΥΛΙΝΔΡΑ νέου τύπου χωρὶς Ράντισμα ἀλεύρου καὶ ἄνευ ἐργάτου. Εἰδικὸν διὰ μαλακὰ χαμούρια, ΦΡΥΓΑΝΙΕΡΕΣ. Νέου τύπου Κοσκινοτυναχτήρια, Πρέσες κοπῆς ζύμης, μύλους, τὰ τελειώτερα καὶ ἐλαφρότερα τελλάρα, διὰ τελλαρωτοὺς κλιβάνους. ΚΑΥΣΤΗΡΕΣ (Μαζούτ), καὶ ΝΤΗΖΕΛ, περιστρεφομένης φλογὸς δι' ἠλεκτρικοῦ συστήματος.
ΜΕΓΑΛΑΙ ΕΥΚΟΛΙΑΙ ΠΛΗΡΩΜΗΣ
Γενικὸς Ἀντιπρόσωπος Μακεδονίας
ΙΟΑΝ. Γ. ΜΑΒΙΔΗΣ
Ὁδὸς Τάσκου Παπαγεωργίου 2 — Τηλ. 76.931 — ΘΕΣΣΑΛΟΝΙΚΗ

ΑΡΤΟΠΟΙΟΙ!!! ΑΠΟΜΑΚΡΥΝΑΤΕ ΔΙΑ ΤΗΣ ΨΗΦΟΥ ΣΑΣ ΤΗΝ ΑΠΟΤΥΧΟΥΣΑΝ ΔΙΟΙΚΗΣΙΝ

Η ΔΡΑΣΤΗΡΙΟΤΗΣ ΤΗΣ ΝΕΑΣ ΚΙΝΗΣΕΩΣ

Τὴν παρελθοῦσαν ἑβδομάδα οἱ ἐκπρόσωποι τῆς «ΝΕΑΣ ΚΙΝΗΣΕΩΣ» μὲ ἐπὶ κεφαλῆς τὸν ὑποψήφιον πρόεδρον κ. Ἀν. Πανταζῆν ἐπεσκέφθησαν τοὺς ἀρτοποιοὺς τῶν περιοχῶν Γουδί, Ἀμπελοκήπων, Τουρκοβουνίων, Γκύζη, Ν. Ἰωνίας, Πετραλώνων, Ν. Σφαγείων, Θησείου, μὲ τοὺς ὁποίους ἐπικοινωνήσαντες τοὺς ἐξέθεσαν τὴν ἀθλίαν κατάστασιν ποὺ ἔφθασε τὸ ἐπάγγελμα ἐκ τῆς κακοδιοικήσεως τῶν σημερινῶν καὶ προκατόχων διοικήσεων. Ἀνέπτυξαν τοὺς σκοποὺς καὶ τὰς ἐπιδιώξεις τῆς «ΝΕΑΣ ΚΙΝΗΣΕΩΣ».

Τὴν ἑσπέραν τῆς παρελθούσης Δευτέρας ἐπραγματοποιήθη σύσκεψις εἰς τὸ Μενίδι (ΑΧΑΡΝΑΙ) εἰς τὴν ὁποίαν ἔλαβον μέρος ὅλοι οἱ ἀρτοποιοὶ τῆς περιοχῆς, οἱ ὁποῖοι ἐν ὀλίγοις ἀνέπτυξαν τὰς ἀπόψεις των ἕνας ἕκαστος, ὁ ὑποψήφιος πρόεδρος κ. Ἀν. Πανταζῆς ἀνέπτυξεν ἐν συνεχείᾳ τὴν ἀθλίαν κατάστασιν ποὺ ἔφθασε τὸ ἐπάγγελμά μας.

Τὴν δὲ παρελθοῦσαν Πέμπτην ἐπραγματοποιήθη σύσκεψις εἰς τὴν ΚΑΛΛΙΘΕΑΝ μὲ συμμετοχὴ ὅλων τῶν ἀρτοποιῶν τῆς Καλλιθέας, οἱ ὁποῖοι ἀνέπτυξαν ἕνας ἕκαστος τὴν τραγικὴν κατάστασιν ποὺ ἔφθασαν οἱ προκάτοχοι ἡγέται τὸ ἐπάγγελμα.

Ὁ ὑποψήφιος Πρόεδρος κ. Ἀν. Πανταζῆς μεταξὺ τῶν ἄλλων εἶπεν ὅτι αἱ προκάτοχοι Διοικήσεις δὲν ἔκαναν τίποτε διὰ τὴν κατοχύρωσιν τοῦ ἐπαγγέλματος διὰ νὰ ἐξασφαλισθῇ ἡ τάξις διὰ νόμου καὶ ὅτι τὰ πρατήρια εἶναι ἡ γάγγραινα τῆς τάξεως, ἐπίσης διὰ τὰς οἰκονομικὰς διεκδικήσεις, τὸ ἐνοίκιον, τὸν ἀρτοϋπάλληλον, καὶ διὰ τοὺς κατωβασικοὺς ἀρτοποιοὺς οὐδεμία μέριμνα ἐλήφθη.

Ἡ «ΝΕΑ ΚΙΝΗΣΙΣ», εἶπεν ὁ κ. Πανταζῆς θὰ ἐνδιαφερθῇ δι' ὅλα αὐτά, καὶ τὰ ἱερὰ χρήματα τοῦ Μεγάρου θὰ τὰ διαθέτη ἀποκλειστικὰ δι' ἐνίσχυσιν τῶν ἐξερχομένων τοῦ ἐπαγγέλματος συνταξιούχων, ἢ δι' ἐνίσχυσιν τῶν ἀδυνάτων μικρῶν ἀρτοποιῶν. Ἐν συνεχείᾳ ὅλοι ἐτάχθησαν παρὰ τὸ πλευρὸν τῆς «ΝΕΑΣ ΚΙΝΗΣΕΩΣ», συμφωνοῦντες ἀπόλυτα μὲ τὸ πρόγραμμά της.

Καὶ ἐτονίσθη ὅτι μόνον διὰ τῆς «ΝΕΑΣ ΚΙΝΗΣΕΩΣ» εἶναι δυνατὴ ἡ ἐπιτυχὴς διεκδίκησις τῶν χρονιζόντων δικαίων αἰτημάτων τῆς τάξεως καὶ διότι προέρχεται ἀπὸ τὴν σκάφη καὶ τὸ φτυάρι.

Η ΕΝΩΣΙΣ ΤΗΣ ΑΡΓΟΝΑΥΠΛΙΑΣ

Ἕνα εὐχάριστον γεγονὸς τελευταίως ἔλαβε χώραν εἰς τὴν Ἀργοναυπλίαν, ἐπῆλθεν συγχώνευσις τῶν δύο Σωματείων εἰς ἕνα. Οἱ ἀγῶνες τοῦ ἀειμνήστου Γ. Μπούκουρα καὶ ἄλλων ἐτελεσφόρησαν, τὸ λυπηρὸν εἶναι ὅτι δὲν ζῇ γιὰ νὰ χαρῇ κι' αὐτὸς μαζὶ μὲ ὅλους τοὺς συναδέλφους ἀρτοποιοὺς Ἀργοναυπλίας.

Ἡ «Φωνὴ τῶν Ἀρτοποιῶν» ποὺ κι' αὐτὴ ἠγωνίσθη διὰ τὴν συγχώνευσιν, χαίρει ἰδιαιτέρως διὰ τὸ εὐχάριστο αὐτὸ γεγονός, καὶ εὔχεται εἰς τὸ νέον μικτὸν Διοικητικὸν Συμβούλιον ποὺ ἀποτελεῖται ἀπὸ ἐκλεκτοὺς συναδέλφους ἀρτοποιοὺς καὶ εἰδικώτερον ἀπὸ τὸν πάντα καλόκαρδον καὶ δημιουργικὸν ἡγέτην κ. Νικ. Κατσούλην, ὅπως φέρῃ εἰς πέρας κάθε ζήτημα ποὺ ἀφορᾶ καὶ ἐνδιαφέρει τοὺς ἀρτοποιοὺς Ἀργοναυπλίας.

Η ΝΕΑ ΔΙΟΙΚΗΣΙΣ

Πρόεδρος ὁ κ. Νικ. Κατσούλης, Ἀντιπρόεδρος ὁ κ. Βασ. Χουτόπουλος, Γεν. Γραμματεὺς ὁ κ. Ἀνδρ. Τουφεξιάδης καὶ Ταμίας ὁ κ. Τάκης Μπουμπουρέκας.

Σύμβουλοι οἱ κ. κ. Θεόδ. Καραγιάννης, Βασ. Τζουτζόγλου, Ἰωάν. Γιαννακόπουλος καὶ ἡ κ. Εὐδοξία Μπούκουρα καὶ Εἰδικὸς Γραμματεὺς ὁ κ. Νικ. Παλαιολόγος.

ΔΙΑ ΝΑ ΣΩΘΗ ΤΟ ΕΠΑΓΓΕΛΜΑ ΤΩΝ ΑΡΤΟΠΟΙΩΝ

Ἡ Τάξις ξεκίνησε καὶ πάλιν διὰ τὸν γνωστὸν δρόμον ποὺ ἐχάραξαν οἱ ἀείμνηστοι Βασίλ. Παπαθεοδώρου. Ἔχει ἑνωθῇ οὐσιαστικὰ ὁλόκληρη. Ἀντιστέκονται ἀκόμα μερικοί, ἄλλοι ἀπὸ ἀρχομανία, ἄλλοι ἀπὸ προσωπικὰ συμφέροντα, ἀδιαφροῦντες διὰ τὰ γενικώτερα. Διχόνοια ὑπάρχει καὶ σήμερα, οἱ Βυζαντινισμοὶ στὸν τόπον μας ποτὲ δὲν ἔλλειψαν. Φιλοπρωτία καὶ μισαλοδοξία μᾶς δέρνει πάντοτε. Ἀλλὰ ἡ συσπείρωση ἐπαναλαμβάνομεν τῆς τάξεως πέριξ τῆς «ΝΕΑΣ ΚΙΝΗΣΕΩΣ» διὰ τὸν κοινὸν ἀγῶνα τῆς σωτηρίας της ἄρχισε. Καὶ τίποτε δὲν θὰ ἐμποδίσῃ τὸν τελικὸ θρίαμβο. Ὅσα τεχνάσματα κι' ἂν μηχανευθοῦν οἱ ψυχικῶς ξένοι πρὸς τὴν Τάξιν, ὅσο κι' ἂν καθυστερήσῃ τὴν ἀλλαγή. Τὴν κάθαρση. Ὅσους Δούρειους Ἵππους κι' ἂν σκαρώσουν. Ἡ ἑνότης πέριξ τῆς «Νέας Κινήσεως» τοῦ ἀρτοποιητικοῦ κόσμου, ἡ μαχητικότης του, ἡ συνεργασία ὅλων τῶν ἀγνῶν σκεπτομένων θὰ δώσουν φτερὰ στοὺς ἀγωνιστὰς τῆς «ΝΕΑΣ ΚΙΝΗΣΕΩΣ» ὅπως πρὶν ἀπὸ μιὰ εἰκοσαετίᾳ ἐπὶ ἀειμνήστων Βασιλείου — Παπαθεοδώρου, ὅταν κα ἰτότε τόσοι κίνδυνοι ἀπειλοῦσαν τὴν ἀρτοποιητικὴν τάξιν.

Καὶ ὅμως τοὺς ἐξουδετέρωσεν ὅλους μὲ τὴν συνεργασία ὅλων τῶν ἀγωνιστῶν ἐκείνων ποὺ πονοῦσαν τὸ ἐπάγγελμα.

Μὲ τὴν ἀποφασιστικότητά τους, καὶ τὴν ἀγωνιστικήν τους διάθεσιν ἡ «Νέα Κίνησις» θὰ ξαναζωντανέψῃ τοὺς ἀειμνήστους Βασιλείου - Παπαθεοδώρου, πρὸς σωτηρίαν τῶν ἀρτοποιῶν, κυρίως τῶν μικρῶν ἀρτοποιῶν τῆς τάξεως, ὅπως κι' ἐκεῖνοι τότε ἔπραξαν.

Ἡ «ΝΕΑ ΚΙΝΗΣΙΣ» στὴν Ἡγεσία, διὰ νὰ σωθῇ τὸ ἐπάγγελμα.

ΤΑ ΛΑΘΗ ΤΟΥ 1959 ΚΑΙ 1960

Ἔκτοτε τὸ ἐπάγγελμα ὁλόκληρον ἔμελε νὰ πληρώσῃ ἕως σήμερον τὸ λάθος νὰ ἐκλέξῃ ὡς Πρόεδρον πολιτικὸν πρόσωπον, καὶ δὲν κατεννοήθη τοῦτο ἐγκαίρως διὰ νὰ προετοιμασθοῦν καὶ ἀποβοῦν νικηφόροι αἱ ἐκλογαὶ τοῦ 1960 καὶ τὸ κολοσσιαῖον σφάλμα ἐνετάθη Σήμερον μετὰ δύο ἀποτυχημένα ἔτη τοῦ πολιτικοσυνδικαλιστοῦ ἡγέτου τῆς τάξεως, ὅστις δακρύων καὶ ἐλισσόμενος συνεκέντρωσεν ὅλας τὰς ἐξουσίας καὶ τὰ ζητήματά της βαίνουν πρὸς τὰ χείρω. Τὰ λάθη εἶναι ἀνθρώπινα καὶ εὐτυχῶς ἐκεῖνος ποὺ κάνει τὰ ὀλιγώτερα, λένε οἱ σοφοὶ καὶ ἡ πεῖρα. Καὶ ἀσφαλῶς οἱ σώφρονες ἀρτοποιοὶ δὲν θὰ ἐπαναλάβουν τὰ σφάλματα τῶν ἐτῶν 1959—1960. Διότι τὸ «δὶς ἐξ ἁμαρτεῖν οὐκ ἀνδρὸς σοφοῦ», ἔλεγαν οἱ σοφοὶ ἀρχαῖοι. Ἀσυγχώρετον ἑπομένως θὰ εἶναι καὶ τὸ «τρὶς ἐξ ἁμαρτεῖν», ἐὰν δοθῇ ἔστω καὶ μία ψῆφος εἰς τοὺς ἀποτυχημένους καὶ ἐπαγγελματίας ἡγέτας.

ΑΛΜΥΡΟΣ ΒΟΛΟΥ

Πρὸ ἡμερῶν ἀφίχθη εἰς τὰς Ἀθήνας δι' ὀλιγοήμερον παραμονὴν ὁ ἐκλεκτὸς ἀρτοποιὸς Ἀλμυροῦ κ. Ἀθανάσιος Τσούλης, ὅστις καὶ ἐπεσκέφθη τὰ γραφεῖα τῆς ἐφημερίδος μας καὶ συνομίλησε μετὰ τοῦ Δ)ντοῦ τῆς «Φωνῆς» διὰ τὴν κατάστασιν τοῦ ἀρτοποιητικοῦ ἐπαγγέλματος εἰς τὴν ἰδιαιτέραν του πατρίδα, ὅπου ἐπὶ 7.000 κατοίκων λειτουργοῦν ἑπτὰ ἀρτοποιεῖα ἐνῷ ἡ παραγωγὴ ἑνὸς ἑκάστου, δὲν ὑπερβαίνει τὰ 70 κιλὰ ἡμερησίως.

Τὸ χειρότερον ὅμως εἶναι ὅτι ψηστικά, οἱ φοῦρνοι δὲν ἔχουν σχεδὸν καθόλου, καθ' ὅσον οἱ κάτοικοι ψήνουν μόνοι των εἰς τοὺς οἰκείους των φούρνους.

ΤΑ ΑΡΤΟΣΚΕΥΑΣΜΑΤΑ

Τελευταίως ἡ «Ἐφημερὶς τῶν Ἀρτεργατῶν», ἐδημοσίευσε εἰς τὸ φύλλον τῆς 14ης Μαρτίου ὅτι οἱ ἀρτεργάται ἤθισθαι νὰ πληρώνονται 2 δραχ. τὸ κιλὸ τὰ ἀρτοσκευάσματα. Τοῦτο ἀπ' ὅτι μᾶς πληροφοροῦν οἱ κ. κ. ἀρτοποιοὶ δὲν εἶναι ἀληθὲς καὶ οὐδεὶς καταβάλλει τὸ ἀντίτιμον τῶν 2 δραχ. κατὰ κιλόν. Τὸ ἀληθὲς εἶναι ὅτι καταβάλλεται ἀπὸ 1 δραχ. ἕως 1.30 κατ' ἀνώτατον ὅριον.

ΝΕΟΙ ΚΥΠΡΙΑΚΟΙ ΚΑΙΡΟΙ

ΔΙΑΦΑΙΝΟΝΤΑΙ ΕΙΣ ΤΟ ΑΡΤΟΠΟΙΗΤΙΚΟΝ ΕΠΑΓΓΕΛΜΑ ΤΗΣ ΜΕΓΑΛΟΝΗΣΟΥ

ΣΙΓΑ - ΣΙΓΑ ΑΛΛΑ ΑΘΟΡΥΒΩΣ Η ΑΡΤΟΠΟΙΗΤΙΚΗ ΤΑΞΙΣ ΤΗΣ ΜΕΓΑΛΟΝΗΣΟΥ ΑΡΙΘΜΟΥΣΑ 150 ΜΕΛΗ, ΑΠΕΙΛΗ ΝΑ ΚΑΤΑΣΤΗ ΠΡΩΤΗ ΕΞ ΟΛΩΝ ΤΩΝ ΕΠΑΓΓΕΛΜΑΤΩΝ ΤΗΣ ΚΥΠΡΟΥ — Η ΜΗ ΕΥΧΑΡΙΣΤΟΣ ΣΗΜΕΡΟΝ ΚΑΤΑΣΤΑΣΙΣ ΠΟΥ ΠΑΡΟΥΣΙΑΖΕΙ Η ΠΑΡΑΓΩΓΗ ΤΕΙΝΕΙ ΝΑ ΕΞΑΛΕΙΦΘΗ — ΑΙ ΑΡΤΟΠΟΙΗΤΙΚΑΙ ΕΠΙΧΕΙΡΗΣΕΙΣ ΘΑ ΗΣΑΝ ΑΝΘΗΡΑΙ ΑΝ ΔΕΝ ΥΠΗΡΧΑΝ ΠΡΑΤΗΡΙΑ.

Μετὰ τὴν ἀνακήρυξιν τῆς Κύπρου εἰς ἀνεξάρτητον Κράτος, τὸ ἀρτοποιητικὸν ἐπάγγελμα τῆς νήσου ἄρχισε καὶ πάλι σιγὰ - σιγὰ ἀλλὰ ἀθόρυβα καὶ σταθερὰ νὰ ἀποκτᾷ τὴν πρωτοπορίαν μεταξὺ ὅλων τῶν ἄλλων ἐπαγγελμάτων καὶ νὰ προκαλῇ τὸ μέγιστον ἐνδιαφέρον τῆς Κυπριακῆς Κυβερνήσεως καὶ ὅλως ἰδιαιτέρως τοῦ Ὑπουργοῦ Ἐμπορίου καὶ Βιομηχανίας κ. Ἀραούζου.

Χάρις εἰς τὰς ἐνεργείας τῆς Ἀρτοποιητικῆς Διοικήσεως καὶ εἰς τὴν κατανόησιν ποὺ ἐπέδειξαν αἱ ἁρμόδιαι Κυβερνητικαὶ ὑπηρεσίαι, τὸ ἐπάγγελμα εἰς τὴν Κύπρον εἰς διάστημα 8 μηνῶν πολλὰ ὠφέλη ἀπεκόμισε. Κατώρθωσε νὰ κατοχυρώσῃ τὴν τιμὴν καὶ ποιότητταν τῶν ἀλεύρων μὲ βάσιν τῶν καθορισμὸν διαφόρων τύπων γιὰ τὶς διάφορες ποιότητες τοῦ ψωμιοῦ. Ἀκόμα, μὲ βάσιν ἕνα ὀρθὸν σχέδιον, γίνεται ἡ ἀλευροποίησις τῶν σιτηρῶν ποὺ ὡς ἀποτέλεσμα εἶχε νὰ καλυφθῶσιν οἱ ἀνάγκες τοῦ Κυπριακοῦ λαοῦ εἰς ποιότητες καὶ ποσότητες ἀλεύρων κατὰ τὴν διάρκειαν ὁλοκλήρου τοῦ ἔτους καὶ ὄχι σὲ μικρὲς χρονικὲς περιόδους ὅπως συνέβαινε παλαιότερον.

Τὸ σχέδιον αὐτό, ἀπέφερε καλῆς ποιότητος ἀλεύρι διὰ τὴν συσκευασίαν τοῦ «λαϊκοῦ» ψωμιοῦ τὸ ὁποῖον καὶ ἀποτελεῖ τὸ μεγαλύτερον μέρος τῆς Κυπριακῆς ἀρτοποιητικῆς παραγωγῆς.

Δι' ὑπομνήματός των αἰτοῦν τὴν σύστασιν μιᾶς Ἐπιτροπῆς Σιτηρῶν συμπεριλαμβάνουσα γεωργούς, ἀλευροποιούς, ἀρτοποιοὺς καὶ καταναλωτάς, ἡ ὁποία καὶ θ' ἀναλάβῃ τὴν ἐμπορίαν τοῦ ἀλεύρου ποὺ μέχρι πρό τινος εὑρίσκετο στὰ χέρια τῶν ἀλευροβιομηχάνων. Ἡ σύστασις αὐτῆς τῆς Ἐπιτροπῆς θὰ ὁρίζῃ τοὺς Συνεργατικοὺς προμηθευτικοὺς ὀργανισμοὺς καὶ τὸν ἀναγκαῖον ἀριθμὸν τῶν ἐμπόρων οἱ ὁποῖοι καὶ θὰ χρησιμοποιοῦνται ὡς μεταπωληταί. Τὸ σύστημα αὐτὸ ὡς ἀποτέλεσμα θὰ ἔχῃ νὰ ἀποκλεισθῇ ἡ καταστρατήγησις τῶν Νόμων, ὅσον ἀφορᾶ τὴν καλὴν ποιότηταν ἀλεύρου ἑκάστου τύπου. Μὲ φροντίδας τῆς Κυβερνήσεως, ἐφηρμόσθησαν εἰς τὰ ἀρτοποιεῖα αὐστηρὰ ὑγειονομικὰ μέτρα, διότι πολλὰ τὰ ἄσχημα κατὰ τὸ παρελθὸν παρουσιάσθησαν.

⁂

Ὄχι εὐχάριστον κατάστασιν παρουσιάζει ἡ ἡμερησία κατανάλωσις τῶν ἀρτοποιῶν τῆς Λευκωσίας διότι τὰ πλεῖστα ἐκ τῶν ἀρτοποιείων εὑρίσκονται κάτωθεν τῆς ἐν Κύπρῳ προβλεπομένης βάσεως. Διαπιστοῦται ὅμως ὅτι ἡ κατάστασις αὐτὴ προέρχεται ἀπὸ τὰς «ἑκατοντάδας» τῶν πρατηρίων ποὺ φύτρωσαν στὴν πρωτεύουσα τῆς Νήσου, ἐκ τῶν ὁποίων μερικὰ ὑπερβαίνουν εἰς ἡμερησίαν παραγωγὴν ἀρκετὰ ἐκ τῶν ἀρτοποιείων.

Ὑπεύθυνοι καὶ μόνον διὰ τὰ πρατήρια εἶναι οἱ ἀρτοποιοί, στοὺς ὁποίους ἀνεπιφυλάκτως δίνει κανεὶς τὴν εὐθύνην. Διότι μὲ τὸ νὰ κλείνουν μετὰ τὴν 14.00 ὥραν καὶ νὰ μὴν ἀνοίγουν τὸ ἀπόγευμα, προκαλοῦν τοὺς πρατηριούχους, οἱ ὁποῖοι καὶ παραμένουν ἀνοικτοὶ μέχρι ἀργὰ τὸ βράδυ, διανέμοντες τὸ ψωμὶ εἰς σπίτια ποὺ μόλις ἕνας «τοῖχος» τὰ χωρίζει ἀπὸ τὸν γειτονικὸν φοῦρνον.

Στὶς «συνήθειες» ὅμως αὐτὲς τῶν Κυπρίων δὲν ἐπιτρέπεται οὔτε θέσιν διαιτητοῦ νὰ λάβουμε, οὔτε νὰ τοὺς ἐλέγξουμε. Μὲ τὸ νὰ τοὺς συστήσουμε ὅμως, νὰ ἐνεργήσουν διὰ νὰ ἐξευρεθῇ τρόπος καταργήσεως τῆς ἀπογευματινῆς καθημερινῆς «ἀργίας» εἰς ὥρας ποὺ ἡ Συντεχνία θὰ καθορίσῃ, δὲν νομίζομεν ὅτι τοὺς καθοδηγοῦμεν.

Ζ. ΜΟΥΛΙΟΣ

ΟΙ ΚΑΤΩΒΑΣΙΚΟΙ ΑΠΟΤΕΛΟΥΝ ΤΟ ΥΠΟΒΑΘΡΟΝ ΤΩΝ ΑΡΤΟΠΟΙΩΝ

(Συνέχεια ἐκ τῆς 1ης σελίδος)

μα, ἀναφερόμενος εἰς τὴν ἵδρυσιν ἐργοστασίου ζυθοζύμης, τὴν ἵδρυσιν ΚΟΙΝΟΥ ΤΑΜΕΙΟΥ ΑΡΤΟΠΟΙΩΝ, «κατὰ τὸ σύστημα τῶν βενζινοπωλῶν», τὴν ΑΠΟΤΑΜΙΕΥΣΙΝ ΤΩΝ ΧΡΗΜΑΤΩΝ ΤΟΥ ΜΕΓΑΡΟΥ, καὶ τὴν διανομὴν τούτων εἰς τοὺς συνταξιούχους μας, καθὼς καὶ πᾶσαν βοήθειαν διὰ τοῦ κοινοῦ ταμείου εἰς τοὺς κατωβασικοὺς συναδέλφους μας καὶ ἄλλα.

Δυστυχῶς πάντα ταῦτα ἔμειναν ἀπραγματοποίητα, ἢ μᾶλλον ἐλύθησαν ἅπαντα!!! διὰ τῶν ὑποσχέσεών του... εἰς τὰς ἑκάστοτε δημοσιεύσεις του.

Ἡ ἐν γένει ἐξέλιξις τῆς θητείας μου μ' ἔπεισε ἀπολύτως, ὅτι ἡ ἀπερχομένη Διοίκησις ὑπῆρξε μόνον ἕνας ΜΕΤΕΩΡΙΤΗΣ, ὅστις προσκρούων εἰς τὰ θέματα τῆς ἀρτοποιΐας μας διελύθη μένοντας μόνον ΘΡΥΛΟΣ !!!

Δὲν νομίζω ὅτι πρέπει νὰ σᾶς κουράσω μὲ λεπτομερείας τῶν γεγονότων κατὰ τὴν ἀπερχομένην περίοδον, διότι εἶναι ἀναφισβήτητον γεγονὸς ὅτι αἱ ἀναμενόμεναι λύσεις τῶν θεμάτων τῆς τάξεως σαπίζουν πρὸ πολλοῦ χρόνου, μὲ κίνδυνον ἀναθυμιάσεων καὶ εἰς τὰ κεκτημένα μὲ ἀγῶνας δίκαιά μας.

Αἱ λύσεις τῶν θεμάτων μας βρίσκονται στὰ χέρια ὑμῶν τῶν ἰδίων, οἱ ὁποῖοι ἀφοῦ ἐγκαταλείψουμε κάθε προσωπικὴ μας φιλοδοξία, προχωρήσουμε ἡνωμένοι ὑπὸ μίαν καὶ μόνην κίνησιν, μακρὰν τῆς νῦν Διοικήσεως, ἔτσι μόνον θὰ συντρίψουμε τὴν ἀκαμψία τῆς κρατικῆς μερίμνης, πρὸς ὄφελος ἀφ' ἑνὸς μὲν ἡμῶν τῶν ἰδίων, ἀλλὰ καὶ πρὸς ὄφελος αὐτῆς ταύτης τῆς Κοινωνίας.

Οὐδεὶς μπορεῖ ν' ἀμφιβάλλῃ, ὅτι προσφέρομεν μεγίστας ὑπηρεσίας πρὸς τὸ κοινωνικὸν σύνολον, μὲ τὸν ταχὺ ἐκσυγχρονισμὸν τῶν ἀρτοποιείων μας, ἐκ τοῦ ὑστερήματός μας, χωρὶς οὐδεμίαν κρατικὴν μέριμναν, καὶ χωρὶς οὐδεμίαν συμπαράστασιν τῶν ἑκάστοτε διοικούντων, ἀπὸ ἀπόψεως ὑλικῆς βοηθείας, καὶ ψυχικῆς τονώσεως.

Ἀλλὰ δὲν χωρεῖ οὐδεμία ἀμφισβήτησις ὅτι καὶ πρὸς τὸ Κράτος προσφέρομεν πάμπολλας ὑπηρεσίας, παρὰ τὸ γεγονός, ὅτι κατεργαζόμεθα ἐγχώρια ἄλευρα, ἄτινα (καθὼς λέγεται) εἰς ἄλλα κράτη χρησιμοποιοῦν ταῦτα μόνον διὰ κτηνοτροφάς, κι' οὐχὶ διὰ τὴν παραγωγὴν ἄρτου, ἀλλὰ ἐκτὸς τούτου, ὑμεῖς οἱ ἀρτοποιοὶ οἱ ὁποῖοι ἐργαζόμεθα τὸ διπλάσιον οἱουδήποτε ἄλλου κλάδου, χωρὶς τὴν δικαίαν ἀναπροσαρμογὴν τοῦ ἐνοικίου, ἄλατος καὶ ἄλλων δαπανῶν, ἐπειδὴ τὸ κράτος κάμνει Κοινωνικὴν πολιτικήν.

Φθείρομε καθημερινῶς τὸ σαρκίον μας κι' ἀναζητοῦμε λύσεις εἰς τὴν ἔξοδον ἐκ τοῦ ἐπαγγέλματός μας, νοικιάζοντας τὰ μαγαζιά μας εἰς τὴν ἀδελφὴν τάξιν τῶν ἀρτεργατῶν, οἵτινες διὰ τοῦ μόχθου των ἀφ' ἑνός, καὶ διὰ τῆς προσωπικῆς των ἐργασίας ἀφ' ἑτέρου, νομίζουν πὼς καλλιτερεύουν τὴν θέσιν των, ἐνῷ τοὐλάχιστον ὑμᾶς ἀνακουφίζουν ἐκ τῆς καθημερινῆς βιοπάλης τοῦ σκληροῦ ἐπαγγέλματός μας.

Ἀλλὰ ἡ λύσις αὕτη εἶναι προσωρινὴ καὶ οὐχὶ ὁριστική, διότι ἕνα ρητὸν λέει : «Ὁ μὴ ἐργαζόμενος μηδὲ ἐστιέτω», ἡ λύσις αὕτη ἐπουλώνει προσωρινῶς τὸ τραῦμα τοῦ ταλαιπωρημένου ὀργανισμοῦ μας εἰς τὴν ἐπιφάνειαν ἐνῷ εἰς τὰ ἐνδότερα σαπίζουν τὰ κύτταρα τοῦ ὀργανισμοῦ μας, καὶ καθὼς γνωρίζουμε πᾶσα νάρκωσις τῶν κυττάρων, σημαίνει καὶ σταμάτημα τῆς ζωῆς.

Δὲν χωρεῖ ἀμφιβολία ὅτι μὲ τὸ Κράτος βρισκόμαστε πάντοτε εἰς ἀντιδικίαν, διότι ἡμεῖς ὑποστηρίζουμε τὰ ΔΙΚΑΙΑ ΑΙΤΗΜΑΤΑ ΜΑΣ, ἐνῷ τὸ Κράτος λέγει ὅτι ἀσκεῖ δῆθεν Κοινωνικὴν πολιτικήν.

Ὅλα τ' ἀνωτέρω ἅτινα ἐν μικρᾷ περιλήψει ὑπέμνησα πρὸς ὑμᾶς, κι' ἄλλα πολλὰ βασικὰ θέματα ἅτινα ἀντιμετωπίζουμε καθημερινῶς, καὶ ἰδίᾳ ὑμεῖς οἱ κατωβασικοὶ ἀρτοποιοί, στὴν κατηγορία ἣν καὶ ἀνήκω, ὡς π. χ. ἡ ἀναπροσαρμογὴ τῆς βάσεως, διότι καθημερινῶς χρεωνόμεθα εἰς τὸν ἀλευρέμπορον, γιατὶ τὸ κράτος μᾶς δείνει μιὰ δεκάρα ἐνοίκιον κατὰ κιλό, ἐνῷ ἡμεῖς ἐπιβαρυνόμεθα μὲ ἑτέραν δεκάραν μειώνοντας τὰ κέρδη μας κατὰ τὸ ἀνάλογον ποσοστόν, κι' ἄλλων πολλῶν κονδυλίων ἅτινα γνωρίζετε.

Πάντα τὰ θέματά μας, τόσον τὰ διοικητικὰ ὅσο καὶ τὰ οἰκονομικὰ θὰ εὕρουν τὴν λύσιν των μόνον διὰ τῆς καθολικῆς συσπειρώσεως πάντων τῶν στελεχῶν καὶ μελῶν τῆς τάξεως, ὑποταγμένης καὶ τῆς νῦν διοικήσεως, καὶ νὰ παραμερισθοῦν αἱ προσωπικαὶ φιλοδοξίαι, διὰ νὰ ὑπάρξῃ ἐπὶ τέλους εἰς τὸ κράτος συνείδησις, ὅτι οἱ ἀρτοποιοὶ οἵτινες προσφέρουν μέγα ΚΟΙΝΩΝΙΚΟΝ ΛΕΙΤΟΥΡΓΗΜΑ εἰς τὴν κοινωνίαν πρέπει ἐπὶ τέλους νὰ δικαιωθοῦν διὰ τῆς λύσεως τῶν θεμάτων των.

Κάμνω ὑστάτην ἔκκλησιν πρὸς πάντας τοὺς συνδικαλιζομένους, καὶ δὴ πρὸς τὸν φιλοδοξοῦντα νῦν καὶ ὑποψήφιον πρόεδρον, ὅτι πρέπει νὰ παραμερίσουν τὴν ἀτομικήν τους φιλοδοξία, πρὸς χάριν τῶν συμφερόντων τῆς τάξεως, πρὸς χάριν ἡμῶν τῶν δεινοπαθούντων κατωβασικῶν ἀρτοποιῶν, οἱ ὁποῖοι στηρίζουμε ὑμᾶς, διότι γνωρίζετε καλῶς ὅτι ἡμεῖς οἱ μικροί, οἱ κατωβασικοὶ ἀρτοποιοί, εἴμεθα τὸ ὑπόβαθρον τῆς στηρίξεώς σας, κι' ἂν παρ' ἐλπίδα τὸ ὑπόβαθρον τοῦτο καταρεύσῃ, νᾶσαστε βέβαιοι ὅτι θὰ καταρεύσετε ἅπαντες οἱ μεγάλοι σὰν ΧΑΡΤΙΝΟΣ ΠΥΡΓΟΣ.

Τὴν παλαιὰν διοίκησιν ὀλίγον τὴν γνώρισα, τὴν παροῦσαν διοίκησιν τὴν ἔζησα ἐκ τοῦ συστάδην, καὶ δὲν θ' ἀργήσῃ ἡ ὥρα τῆς πλήρους δικαιώσεώς μου διὰ τὴν στάσιν μου, καὶ δὲν χρειάζεται νὰ μακρολογήσω περισσότερον, ἀλλὰ θεωρῶ ἀπαράδεκτον, καὶ ἀπείρως καταστρεπτικόν, μιὰ τάξις ἐξ 850 ἀρτοποιῶν νὰ στηρίζεται μόνον εἰς ΕΝΑ ΠΡΟΣΩΠΟ τὸ ὁποῖον ὡς δηλώνει θ' ἀποχωρήσῃ οἰκειοθελῶς (ἂν προφτάσῃ) ἐντὸς ὀλίγων μηνῶν.

Νομίζω ὅτι, ἐὰν πράγματι πονᾷ ἔστω καὶ εἰς τὸ ἐλάχιστον τὸ ἐπάγγελμά μας, μπορεῖ κάλλιστα νὰ προσφέρῃ περισσότερα ὡς Πρόεδρος τῆς Ὁμοσπονδίας, διότι ὁ ἴδιος ἔλεγε πέρυσι στὸν προκάτοχόν του κ. Μέντζον ὅτι, «δὲν μπορεῖ ἀπὸ Ἀρχιμανδρίτης νὰ γίνῃ Διάκος».

Διατὶ δὲν ἐφαρμόζει τὰ λεγόμενά του ;

Εἶναι ἡ μόνη εὐκαιρία ποὺ δίδεται εἰς τὸν Πρόεδρον τῆς Ὁμοσπονδίας νὰ δείξῃ ἔστω καὶ τὴν τελευταίαν στιγμὴν μετριοφροσύνην, μὴ βάζοντας ὑποψηφιότητα προέδρου τῆς Συντεχνίας, καὶ νᾶναι βέβαιος πὼς οἱ ἀρτοποιοί, ὄχι μόνον τῶν Ἀθηνῶν, ἀλλὰ κι' ὁλοκλήρου τῆς Ἑλλάδος, οἱ ὁποῖοι μ' ἀγωνίαν ἀναμένουν τὴν στάσιν του, θὰ ἐκτιμήσουν δεόντως τὴν ἀνωτερότητά του αὐτήν, καὶ τὸν διαβεβαιοῦμεν, ὅτι τόσο ὁ ὑποφαινόμενος ὅσο καὶ οἱ ἐν γένει ἀντιπολιτευόμενοί του, θὰ τοῦ συμπαρασταθοῦμε εἰς τὴν Πολιτικήν του καρριέρα, ὅπως καὶ εἰς τὸ παρελθόν.

Περὶ τοῦ γράφοντος δὲν γενναται οὐδεμία ἀμφιβολία, ὅτι ἐὰν παρ' ἐλπίδα παραμερισθοῦν τὰ προσωπικά μου ἐμπόδια, κι' ἀναμιχθῶ εἰς τὰς ἐκλογὰς τῆς Συντεχνίας μας, εἶμαι ὑποχρεωμένος νὰ δηλώσω ὅτι, ἐπ' οὐδενὶ λόγῳ θὰ συμμετάσχω, οὔτε μὲ τὴν νῦν διοίκησιν, ἀλλὰ οὔτε μὲ τὴν παλαιάν, διότι αἱ τάξεις πηγαίνουν μπροστὰ κι' ὄχι πίσω.

ΧΡ. ΦΩΤΙΑΔΗΣ
Τέως Σύμβουλος Συντεχνίας Ἀθηνῶν

ΑΛΛΟΤΕ ΚΑΙ ΤΩΡΑ

Εἰς δημοσιευθεῖσαν ἐγκύκλιόν του τῆς 23ης Ἰουλίου 1960, μεταξὺ ἄλλων ἔγραφε:

.... Τὸ δὲ χειρότερον εἶναι ὅτι ἐν ὄψει τοῦ Πανελλαδικοῦ Συνεδρίου καὶ τῶν ἐκλογῶν διὰ τὴν ἀνάδειξιν τῆς νέας Διοικήσεως τῆς Ὁμοσπονδίας μὲ τὸν ἀποκλειστικὸν τῆς συνδικαλιστικῆς προβολῆς, ὁ γηραιὸς ἡγέτης της περιστοιχιζόμενος ἀπὸ αὐ