ΘΕΣΠΡΩΤΙΚΟΝ ΒΗΜΑ

ΠΟΛΙΤΙΚΗ, ΦΙΛΟΛΟΓΙΚΗ ΚΑΙ ΤΩΝ ΕΙΔΗΣΕΩΝ ΔΙΣΕΒΔΟΜΑΔΙΑΙΑ ΕΦΗΜΕΡΙΣ

Ἰδιοκτήτης Διευθυντής | Δ. ΣΑΛΟΥΚΑΣ
Γραφεῖα Τυπογραφεῖα | ΟΔΟΣ 23 Φ)ΡΙΟΥ
ΤΗΛ. 67
ΤΙΜΗ ΦΥΛΛΟΥ ΔΡΑΧ. 1
Ἔτος 27ον Ἀριθ. 304]504

ΠΕΜΠΤΗ 19 ΟΚ)ΒΡΙΟΥ 1961
ΗΓΟΥΜΕΝΙΤΣΑ

Η ΗΠΕΙΡΟΣ ΜΕ ΤΑΣ ΜΕΓΑΛΕΙΩΔΕΙΣ ΣΥΓΚΕΝ-

ΤΡΩΣΕΙΣ ΚΑΙ ΘΕΡΜΑΣ ΕΚΔΗΛΩΣΕΙΣ ΕΘΕΣΕ ΤΗΝ ΣΦΡΑΓΙΔΑ ΤΗΣ ΝΙΚΗΣ ΤΗΣ ΕΡΕ

Η ΠΟΛΙΣ ΜΑΣ ΜΕ ΤΗΝ ΣΕΙΡΑΝ ΤΗΣ ΑΠΕΘΕΩΣΕΝ ΤΟΝ Κ. ΚΑΡΑΜΑΝΛΗΝ.

Ο ΑΡΧΗΓΟΣ ΤΗΣ ΕΡΕ ΕΒΕΒΑΙΩΣΕΝ ΟΤΙ ΘΑ ΚΑΤΑΓΑΓΗ ΝΙΚΗΝ ΠΕΡΙΦΑΝΗ

Προχθὲς τὴν 11 π.μ. προερχόμενος ἐξ Ἰωαννίνων ὁ πρωτοφανοῦς εἰς ὄγκον καὶ ἐκδηλώσεις συγκέντρωσιν ἀριθμοῦσαν τίς 35.000 ἄτομα, ἀφίχθη εἰς τὴν πόλιν μας ὁ ἀρχηγὸς τῆς ΕΡΕ Κων. Καραμανλῆς εἰς τὸν ὁποῖον ὁ λαὸς τῆς πόλεως ἐπεφύλαξεν θερμοτάτην ὑποδοχὴν μὲ ἐκδηλώσεις ἀφοσιώσεως καὶ εὐγνωμοσύνης.

Ἐν μέσω παραλληροῦντος πλήθους ὁ τ. Ὑφυπουργὸς Ἀσφαλείας κ. Ν. Ἀθανασίου προσεφώνησεν τὸν Ἀρχηγὸν τῆς ΕΡΕ Κῶσταν Καραμανλῆν ἐκδηλώσας πρὸς αὐτὸν τὰ αἰσθήματα εὐγνωμοσύνης διὰ τὰ ἔργα τὰ ὁποῖα χάρις στὸ προσωπικὸ ἐνδιαφέρον του ἔγιναν στὸν τόπον μας, καὶ διεβεβαίωσεν αὐτὸν διὰ τὴν ἐμπιστοσύνην μὲ τὴν ὁποίαν περιβάλλει τὴν ΕΡΕ ὁ ἡρωϊκὸς λαὸς τῆς Θεσπρωτίας.

Ἀκολούθως ὁ Ἀρχηγὸς τῆς ΕΡΕ, ὁ Νικητὴς τῆς 29ης Ὀκτωβρίου Κων. Καραμανλῆς συνεχῶς διακοπτόμενος μέ συνθήματα ἐκδηλώσεως τῆς ἀφοσιώσεως καὶ τῆς ἐμπιστοσύνης πρὸς αὐτὸν καὶ ἀποδοκιμασίας τῶν ἄλλων Κομμάτων ἐξεφώνησεν πρὸς τὸν λαὸν τὸν κατωτέρω λόγον.

Πολῖται τῆς Ἡγουμενίτσης

Τὴν καλυτέραν ὑποδοχὴν μοῦ ἔκαμον προχθὲς στὴν περιοδεία μου στὴν πελοπόννησον. Σ' ἕνα σταθμὸν εἶχε συγκεντρωθῆ πολύς κόσμος καί μέ ἀνάγκασε νά σταματήσω. Βγῆκα ἀπὸ τό παράθυρο νά τοὺς χαιρετίσω καί τοὺς εἶπα ὅτι αἰσθάνομαι τὴν ἀνάγκη νὰ τούς εἴπω λίγες λέξεις. Λοιπόν, ἐπί κεφαλῆς ὅλου τοῦ πλήθους ἦτο ἕνας σεβάσμιος γέρος ὁ ὁποῖος μοῦ λέγει:

«Παιδί μου δὲν ἔχεις ἀνάγκη νὰ πῆς τίποτα ὅπου κι' ἂν πᾶς ὁμίλοῦν τά ἔργα σου»

Νομίζω ὅτι αὐτὸ ἰσχύει καί διά τὴν πόλιν σας.

Ἐάν θέλετε νά ἔχετε μίαν εἰκόνα τῆς γενικῆς προόδου, ἡ ὁποία ἐσημειώθη στὴν χώρα μας, τοῦ τεραστίου αὐτοῦ ἔργου τό ὁποῖον ἐκτελεῖ ἡ Κυβέρνησίς μου, διὰ νά τὴν ἀναμορφώση τελείως δὲν ἔχετε παρά νὰ κυττάξετε τὴν πρόοδον τῆς πόλεώς σας. Ὅσοι ἀπό ἐσᾶς δὲν ταξιδεύετε στὴν Ἑλλάδα βλέποντας τὴν Ἡγουμενίτσα δύνασθε νά ἀποκτήσητε σαφῆ ἀντίληψιν περὶ τοῦ τί γίνεται αὐτήν τὴν στιγμὴν εἰς ὁλόκληρον τὴν χώρον. Καὶ γίνεται ἐκεῖνο τό ὁποῖον ὑπεσχέθην τό 1956 ὅταν τὸ πρῶτον ἐζήτησα τὴν ψῆφον Ὑμῶν, ὅτι θὰ σκάψω τὸν τόπον ἀπὸ τὸ ἕνα ἄκρον τῆς χώρας εἰς τὸ ἄλλο. Τόν σκάβω. Ἀνεβάζω τὸ εἰσόδημα τοῦ Ἑλληνικοῦ λαοῦ καὶ διὰ τοῦ ἠὐξημένου τούτου εἰσοδήματος θεραπεύω τίς ἀνάγκες.

Ὁ ἀγαπητός φίλος καί συνάδελφος κ. Ἀθανασίου, ἐμμνημόνευσε τό θέμα τῆς ἀσφαλίσεως τῶν ἀγροτῶν καί ἄλλων μέτρων πού ἔλαβον ὑπέρ τῆς τάξεως τῶν ὅπως, εἶπον καὶ εἰς ἄλλας πόλεις τῆς Ἑλλάδος ἐὰν δέν εἶχον ἐπιτύχη ν' αὐξήσω τό Ἐθνικόν εἰσόδημα μέ τά ἔργα πού ἐκτελῶ δέ θὰ εἶχον τὸν τρόπον νὰ σᾶς κάμω αὐτὲς τίς παραχωρήσεις. Διότι δέν ἠμπορεῖς νά δώσης, ἐάν δέν ἔχεις. Ἐγώ ἐφρόντισα ν' ἀποκτήσω διά νά σᾶς δώσω. Ὅλη αὐτὴ ἡ παρωγωγικὴ πολιτικὴ διὰ τήν ὁποίαν διαθέτω τεράστια ποσά καί ἐπιβαρύνω τόν προϋπολογισμόν, κατέστη ἐφικτὴ καί ἐπέτυχα νὰ αὐξήσω τὸ ἐθνικόν εἰσόδημα. Καὶ ὅπως ξεύρεται τὸ ἔχω αὐξήση στά ἕξη χρόνια κατὰ 59ο)ο.

Αὐτή εἶναι λοιπὸν ἡ πολιτική μου νά ἐκτελῶ ἔργα πάσης φύσεως. Νά αὐξήσω τὸ Ἐθνικόν μου εἰσόδημα νὰ θεραπεύω τὰς ἀνάγκας διαφόρων τάξεων τοῦ λαοῦ. Μόλον ὅτι ἡ προσπάθεια μου αὐτὴ ἔδωσὲ ἀγαθὰ ἀποτελέσματα δὲν ἐτερματίσθη ἀκόμα. Διότι τὰ περισσότερα ἔργα ἀπ' ὅσα ἔκτελῶ δέν ἀπέδωσαν ἀκόμα. Ὅταν ἀποδώσουν θὰ ἔχωμεν τα χυτέραν αὔξησιν τοῦ Ἐθικοῦ εἰσοδήματος καὶ συνεπῶς θά ἔχωμεν περισσότερα μέσα νὰ ἐπουλώσωμεν τὰς ἀνάγκας τοῦ λαοῦ.

Ἐὰν τίς θυμᾶται αὐτό τό ὁποῖον λέγω καὶ ἐάν νομίζεται ὅτι αὐτὸ τὸ ὁποῖον προσδοκῶ καί προσβλέπω ὡς ἐξέλιξιν, μὲ τὴν πολιτικήν μου, εἶναι ἐκεῖνο τὸ ὁποῖον χρειάζετε ὁ Ἑλληνικὸς λαός, δέν ἔχετε παρὰ νὰ μέ βοηθήσητε τελείως.

Ἐάν βαρεθῆκατε τήν ἡσυχίαν, ἐὰν δὲν συμπαθῆτε τὴν εὐημερίαν καί ἐάν ἐνοστολγήσατε τάς παλαιὰς περιπετείας δὲν ἔχετε παρὰ νά ψηφίσητε ἄλλους. Ἀφεντάδες καὶ νοικοκυραῖοι εἶσθε. Τήν μεθεπομένην Κυριακήν θὰ ἀποφασίσητε γιά τό μέλλον αὐτοῦ τοῦ Τόπου καί τὴν τύχην σας.. Θέλετε ἡσυχία. Θέλετε ἀσφάλεια. Θέλετε πρόοδο ψηφίσατέ μας. Θέλετε περιπετείας ψηφίσατε τούς ἄλλους.

Νομίζω ὅμως ὅτι ὁ Ἑλληνικός λαός καί ἰδιαιτέρως ὁ λαός τῆς Ἠπείρου ἔχει θλιβεράν ἀνάμνησιν τῶν περιπετειῶν τῆς ἐποχῆς δηλ. κατὰ τήν ὁποίαν εἰς τὸν τόπον αὐτόν ὑπῆρχε ἀναρχία. Οἱ Ἕλληνες ἔσφαζον ἀλλήλους καὶ τὸ νόμισμα τῆς δραχμῆς δὲν ἠμποροῦσε νά καλύψη τόν μόχθον τοῦ ἐργαζομένου λαοῦ, Τήν ἐποχήν κατὰ τὴν ὁποίαν κοιμώμαστε τό βράδυ καί δὲν ξεύραυμε πῶς θά ξημερώσωμε.

Ἔχω τὴν γνώμη ὅτι ὁ λαὸς διατηρεῖ ἀνάμνησιν τοῦ θλιβεροῦ αὐτοῦ παρελθόντος. Καὶ δὲν θὰ ἀφήση ὁ λαὸς νὰ ἐπανέλθη στὴ Χώρα μας ἡ θλιβερὴ αὐτὴ ἐποχή. Θὰ τὴν προστατεύσητε σεῖς ἐναντίον πάσης περιπετείας. Αὐτὸ εἶναι ἐκεῖνο τὸ ὁποῖον ζητῶ. Ὄχι ὑπὲρ ἐμοῦ, ἀλλά ὑπὲρ τῆς ἀσφαλείας τῆς Χώρας.

Ἔχετε καθῆκον τὰ τελευταῖα ἐπιτεύγματα τῆς ἀσφαλείας, τῆς γαλήνης, τῆς προόδου, τῆς σταθερότητος, ἔχετε καθῆκον ἐπαναλαμβάνω, ἀπέναντι τοῦ Ἔθνους, ἀπέναντι τοῦ μέλλοντος τῶν παιδιῶν σας νὰ τά διασφαλίσητε. Καὶ αὐτὸ θὰ τό ἀποφασίσητε ὅταν τήν ἄλλην Κυριακὴν, θά προσέλθητε στὰς κάλπας. Καὶ ἠμπορῶ νὰ εἴπω αὐτὴ εἶναι ἡ σημασία τῆς ἐρχομένης ἐκλογῆς.

Θὰ ἤθελον νὰ συστήσω στούς φίλους τῆς Ἡγουμενίτσης νά προσέλθουν εἰς τὰς κάλπας ἀπροκατάληπτοι, διότι ὅπως ξεύρετε ὅλοι εἴμαστε ἄνθρωποι καὶ ἔχομεν ἀδυναμίας καὶ πολλὲς φορές οἱ ἀδυναμίες αὐτές δὲν μᾶς ἐπιτρέπουν νὰ κάμωμεν τὸ σωστό. Λένε πολλοί: «Ἐγὼ σὲ συμπαθῶ. Σοῦ ἔχω ἐμπιστοσύνη ἀλλά δέν μπορῶ νὰ σὲ ψηφίσω». Γιατί; Ὀφείλης νὰ μὲ ψηφίσης. Καὶ θὰ σοῦ εἰπῶ γιατί. Ὅταν ὁ πολίτης ψηφίζει δέν ἀποφασίζει περὶ τῆς ἰδίας του τύχης. Διότι ἐάν ἦτο ν' ἀποφασίσης διὰ τήν ἰδίαν σου τύχην δικαίωμά σου εἶναι νά βάλης φωτιὰ στὸ σπίτι σου, νά διαλύσης τήν οἰκογένειάν σου καὶ νὰ αὐτοκτονήσης. Ἀλλὰ ὅταν ψηφίζεις, ἀποφασίζεις καὶ διά τὴν τύχην τοῦ γείτονός σου. Ἀποφασίζεις διά τὴν τύχην τοῦ Ἔθνους. Καὶ δὲν ἔχεις τὸ δικαίωμα νά ἀποφασίσης μὲ πεῖσμα, θὰ ἀποφασίσεις μὲ ὁδηγὸ τὴν λογικὴν τῆς συνειδήσεώς σου, Δὲν ἠμπορεῖς λοιπὸν νὰ μοῦ λές: Σ' ἀγαπῶ σ' ἐκτιμῶ, ἀλλά δέν μπορῶ νά σὲ ψηφίσω. Ἢ διότι ἔχεις συγγενεῖς ἢ διὸ τι ἔχεις προκατάληψιν. Δέν μποροῦμε πολῖτες ἐφ' ὅσον αὐτὴ εἶναι ἡ σημασία τῆς ψήφου μας, αὐτή εἶναι ἡ σημασία τῆς ἐκλογῆς δηλ. μία πρᾶξις ἀπὸ τήν ὁποίαν ἐξαρτᾶται τὸ μέλλον τοῦ Ἔθνους. Δέν μπορεῖτε ψηφίζοντας νὰ ἱκανοποιεῖτε τὰ πεῖσματά σας, οὔτε τά συναισθήματα. Ὀφείλετε νά κάμετε τὸ καθῆκον. Καὶ τὸ καθῆκον σας εἶναι νὰ ψηφίσετε ΕΡΕ.

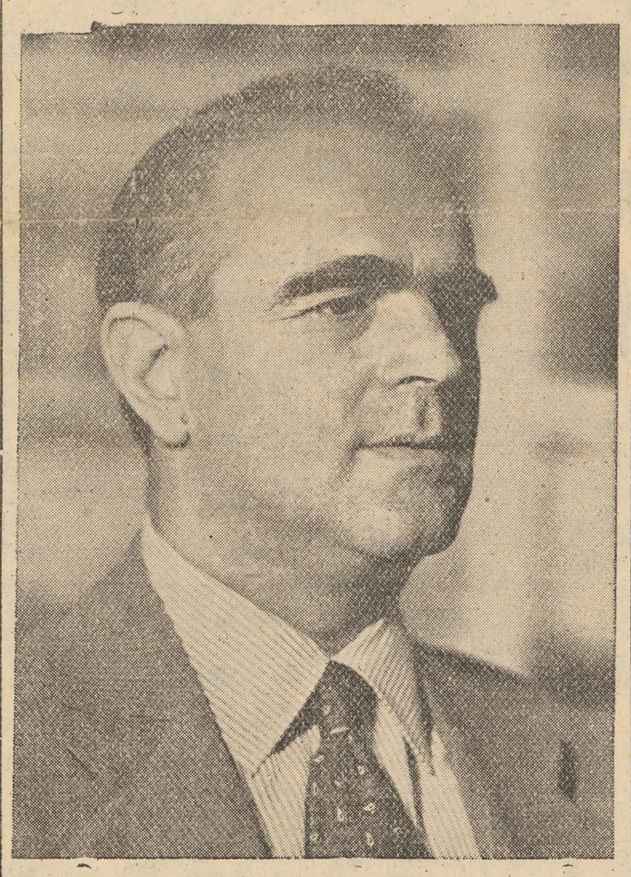

Η ΕΡΕ θὰ φέρη αὐτοδύναμον Κ)νησιν

Μεγάλη μεταστροφὴ λαοῦ πρὸς ΕΡΕ

ΟΥΔΕΜΙΑΝ ΑΠΗΧΗΣΙΝ ΕΙΧΕΝ ΤΟ ΚΕΝΤΡΟΝ ΕΙΣ ΤΟΝ ΛΑΟΝ. Η ΠΑΜΕ-ΕΔΑ ΔΕ ΘΑ ΜΠΗ ΕΙΣ ΤΗΝ Β' ΚΑΤΑΝΟΜΗΝ

Ὁ πολιτικός μας συνεργάτης γράφει:

Μέ ἐκδηλώσεως πίστεως καί ἀπολύτου βεβαιότητος διά τὴν Νίκην τῆς ΕΡΕ στὶς 29 Ὀκτωβρίου ὑπεδέχθη ὁ Ἠπειρωτικός λαὸς τόν Κῶσταν Καραμανλῆν. Τὸν Κυβερνήτην ἀναμορφωτήν, τόν Κυβερνήτην τῶν ἔργων. τῆς προόδου τῆς σταθερότητος. τῆς εὐημερίας.

Αἱ θερμαὶ καὶ αἱ αὐθόρμητοι ἐκδηλώσεις ἀπό τὸν φλεγματικόν Ἠπειρώτην ἀπ' ὅπου κι' ἄν πέρασε ὁ Κῶστας Καραμανλῆς ἐπισφραγίζουν πλέον τὰς πληροφορίας, ἐξ ὅλων τῶν περιοχῶν πού ἐπεσκέφθη, γιὰ τήν ΘΡΙΑΜΒΕΥΤΙΚΗΝ ΝΙΚΗΝ ποὺ θὰ καταγάγη στὴν ἀναμέτρησιν τῶν πολιτικῶν δυνάμεων κατὰ τὴν 29 Ὀκτωβρίου.

Δὲν ἀπομένει πλέον εἰς κανέναν οὔτε ἡ ἐλαχίστη ἀμφιβολία ὅτι ΚΥΒΕΡΝΗΤΗΣ τῆς ΕΛΛΑΔΟΣ στὶς 30 Ν)βρίου θὰ εἶναι ὁ Κῶστας Καραμανλῆς. Ὁ λαὸς ἐξεδήλωσεν τήν θέλησίν του, μὲ τάς πρωτοφανεῖς εἰς ὄγκον καὶ αὐθορμητισμὸν συγκεντρώσεις καὶ ἐκδηλώσεις πασιφανῶς ὅτι Κυβερνήτην θέλει τόν Κῶσταν Καραμανλῆν διὰ νά συνεχίση τό ἀρξάμενον ἔργον γιά τὴν εὐημερίαν τοῦ λαοῦ.

ΤΑ ΑΛΛΑ ΚΟΜΜΑΤΑ

Ἡ ΠΑΜΕ-ΕΔΑ εἶναι ἡ Ἐθνικὴ ουμφορά καὶ δέν γεννᾶται καμμία ἀμφιβολία ὅτι ὁ λαὸς θά τὴν ἀποδοκιμάση διὰ τῆς καταψηφίσεως. Ἡ μείωσίς της θὰ εἶναι τόση ποὺ θά ἰσοδυναμῆ μὲ ἐξαφάνησιν. Εἰς τὴν Β'. κατανομὴν εἶναι βέβαιον ὅτι δὲν θὰ μπῆ.

Η ΕΝΩΣΙΣ ΚΕΝΤΡΟΥ

Ἀπὸ διαπιστώσεις ἀντικειμενικῶν παρατηρητῶν ἡ Ἕνωσις Κέντρου καὶ μετά τὴν σύμπραξιν τοῦ κ. Μαρκεζίνη τὴν ὁποίαν ἐπερίμενεν ὡς σανίδα σωτηρίας τὸ Κέντρον, οὐδεμίαν ἀπήχησιν εἶχεν παρά τῶ λαῶ. Αἱ δηλώσεῖς τοῦ κ. Μαρκεζίνη ὅτι συμπράττει ἐκλογικῶς ὡς κόμμα μὲ τό Κέντρον ἐδημιούργησαν τήν πεποίθησιν εἰς τὸν λαόν ὅτι ἡ συνοχὴ τῶν κομμάτων τοῦ Κέντρου θὰ διατηρηθῆ μὲχρι τῶν ἐκλογῶν. Πέραν τούτου καὶ αἱ διαφωνίαι μεταξὺ τῶν ἀρχηγῶν τῶν κομμάτων ὡς πρός τὴν διεξαγωγὴν τοῦ ἐκλογικοῦ ἀγῶνος ἔχουσι ἀνακύψει καί δυσαρέσκειαι διὰ μερικὸν παρηγκωνισμὸν τῶν κ.κ. Τσιριμώκου, Μπαλτατζῆ καὶ Παπαπολίτη, ἔχουσι δημιουργηθῆ.

Διὰ νά μὴ φανῆ ὅμως ἡ πλήρης διάλυσις τοῦ Κέντρου πρὸ τῶν ἐκλογῶν καὶ ἀπωλέση τοῦτο τὴν θέσιν τῆς ἀξιωματικῆς ἀντιπολιτεύσεως ὅλα ἀποσιωπῶνται.

Μὲ αὐτούς τούς συλλογισμοὺς καὶ τὰς σκέψεις ὁ Ἑλληνικὸς λαός, ὡς δια πιστοῦται, ὄχι μόνον ἀπὸ τόν ὄγκον τῶν συγκεντρώσεων. ἀλλὰ ἀπὸ τάς θερμὰς ἐκδηλώσεις κατά τάς περιοδείας τοῦ Ἀρχηγοῦ τῆς ΕΡΕ Κων. Καραμανλῆ καὶ κατεχόμενος ἀπὸ τόν φόβον τῆς ἀβεβαιότητος γιὰ πολιτική σταθερότητα εἰς περίπτωσιν ποὺ δὲν ἀποκτοῦσε ἰσχυρὰν πλειοψηφίαν ἡ ΕΡΕ, ἤρχισεν νὰ ἐγκαταλείπη τό Κέντρον καὶ νά πυκνώνει τίς φάλαγγες τῆς ΕΡΕ.

ΤΑ ΑΓΡΟΤΙΚΑ ΧΡΕΗ

Ὁ κ. Παπανδρέου στήν Θεσσαλονίκη, γράφουν τά «Θ. Νέα», εἶπε ὅτι τά ἀγροτικά χρέη πρέπει νά μεταβληθοῦν σέ μακροπρόθεσμα, ἐνῶ ὁ Καραμανλῆς δέν εἶπε τίποτε.

Ὁ Παπανδρέου ξεύρει ὅτι δὲν θάρθει στὴν Ἀρχή καὶ ὑπόσχεται, ἐνῶ ὁ Καραμανλῆς πού ξεύρει ὅτι θά εἶναι Κυβερνήτης ἐδήλωσε ὅτι θὰ γίνουν εὐκολίες. Μίλησε σάν ὑπεύθυνος Κυβερνήτης καί εἶπε ἐκεῖνο πού ἠμπορεῖ νὰ γίνη Δέν λέει ἀρλοῦμπες. Δέν εἶναι φαμφαρόνος ὅπως ἔχει χαρακτηρήση τὸν Ἀρχηγό του ὁ ὑποψήφιος βουλευτὴς κ. Παπασταύρου.

Αὐτή εἶναι ἡ διαφορὰ τοῦ Καραμανλῆ ἀπό τούς ἄλλους.

Τὶ ἔλεγον ἄλλοτε καὶ τὶ λέγουν τώρα ὑποψήφιοι τοῦ Κέντρου

Οἱ ὑποψήφιοι τοῦ Κέντρου εἰς τάς ὁμιλίας των πρὸς τόν Θεσπρωτικόν λαόν μή ἔχοντες νά παρουσιάσουν πρόγραμμα τοῦ συγγολλημένον Κὲτρον κατηγοροῦν τὸν Κῶσταν Καραμανλῆν τὸν Ἀρχηγὸν τῆς ΕΡΕ τόν ὁποῖον ἄλλοτε ἐλάτρευον καί ἔπλεκον τό ἐγκώμιον διά τάς ἱκανότητας καὶ ἀρετάς του καὶ ὑπό τὴν σκέπην τοῦ ὁποίον εἶχον ἐκλεγῆ βουλευταί καί ὄχι μόνον τοῦτο ἀλλά χωρὶς αἰδώ ἐμφανίζουν τούς σημερινοὺς ἄρχηγούς των ὡς «ἐκλεκτούς».

Εἴμεθα ὑποχρεωμένοι χάριν τῆς ἀληθείας καὶ διὰ νά ἀφήσωμεν εἰς τὴν κρίσιν τῶν ψηφόρων τό πολιτικόν ἦθος τοῦ ἐκ τῶν ὑποψηφίων κ. Χρ. Παπασταύρου, νά ἀναδημοσιεύσωμεν ἀπό τό δημοσιογραφικόν του ὄργανον Τά «Θεσπρωτικά Νέα». Τάς κρίσεις του τόσον διά τόν Ἀρχηγὸν τῆς ΕΡΕ Κῶσταν Καραμανλῆν, ὅσον καὶ διά τούς συναρχηγούς τοῦ Κέντρου ὑπό τὴν σημαίαν τῶν ὁποίων πολιτεύοντα κ. κ. Παπανδρέου καὶ Βενιζέλου καθώς καί διά τόν ἐκλεκτόν ὑποψήφιον τῆς ΕΡΕ κ. Ν. Ἀθανασίου.

Ἰδοῦ λοιπόν πῶς χαρακτηρίζουν τόν Κῶσταν Καραμανλῆν τὰ Θεσπρωτικὰ Νέα κατὰ τὸ 1956.

Ὁ Μακεδὼν πολιτικός τὸν ὁποῖον ὁ Βασιλεὺς ἐπελέξατο ὡς Κυβερνήτην, μετά τὸν θάνατον τοῦ Στρατάρχου, ἀνεδείχθη ἀπό τὴν δημιουργικὴν του ἐργασίαν καί αὐτή τόν προώθησε ἐπαξίως καί γοργά πρός τὴν κορυφὴν τῆς πολιτικῆς πυραμίδος. Δημιούργημα ὁ ἴδιος τοῦ ἑαυτοῦ του, ὅταν εἰσῆλθεν εἰς τὸν πολιτικὸν βίον δὲν εἶχε ἄλλο ἐφόδιον Οὔτε μεγάλο οἰκογενειακὸ ὄνομα, οὔτε πλουσίαν τὴν προέλευσιν. Πτωχὸ χωριατόπουλο τῶν Σερρῶν, ἐσπούδασε μέ τές ἴδιες του δυνάμεις. Ἐργαζόμενος καί μόνον ἐργαζόμενος ἀπέκτησε καὶ τὸ ἀπολυτήριον τοῦ Γυμνασίου καί τό δίπλωμα τῶν Νομικῶν καί Πολιτικῶν Ἐπιστημῶν τῆς Νομικῆς Σχολῆς τοῦ Πανεπιστημίου Ἀθηνῶν. Τὴν δημιουργικήν του αὐτὴν ἱκανότητα, περιέλαβεν μαζύ του ὅταν εἰσήρχετο εἰς τὴν πολιτικὴν. Καί ἀπέδωσεν ὅπου καὶ ἄν ἐτάχθη. Τόσα ὅσα οὐδείς τῶν προκατόχων του.

Ἡ προβολή τοῦ ἔργου του, δέν ἄφισεν ἀδιάφορον τὸν Βασιλέα. Τὸν ἐδιάλεξε μέσα

(Συνέχεια εἰς τὴν 2αν σελ.)

Η Ε.Δ.Α. καὶ ὁ Ἀγρότης

Ἡ ΕΔΑ ἀπεδύθη, μετά τὴν ἀπομόνωσίν της, εἰς ἕνα ἀγῶνα: Πῶς νά παραπλανήση τὸν Ἀγρότην. Πρὸς τοῦτο συνέπηξε μίαν συνεργασίαν μὲ ὡρισμένους συνοδοιπόρους, ξένους ὡς ἐπί τὸ πλεῖστον πρός τὸν ἀγροτικὸν κόσμον. Καὶ ἤρχισεν τὴν προσπάθειαν παραπλανήσεως καί ἀπάτης.

Ἡ προσπάθεια εἶναι καταδικασμένη εἰς ἀπότυχίαν. Διότι ὁ Ἀγρότης δέν λησμονεῖ ὅσα ἔπαθεν ἀπό τὸ ΚΚΕ, τοῦ ὁποίου ἡ ΕΔΑ εἶναι δημιούργημα καὶ ὑποκατάστατον. Καί πῶς θὰ ἦτο ποτέ δυνατον νά λησμονηθοῦν ὅλα τὰ ἐγκλήματα καὶ αἱ καταστροφαί πού διεπράχθησαν εἰς τήν ὕπαιθρον ἀπό τὸν κομμουνιστήν, ὡς συμμορίτην κατά τὴν κατοχὴν καὶ τόν συμμοριτοπόλεμον; Πῶς θά ἦτο δυνατον νά μή ἐνθυμηθῆ ὁ Ἀγρότης τό παιδομάζωμα; Εἴκοσι ὀκτώ χιλιάδες παιδιά ἡρπάγησαν μέσα ἀπό τὴν ἀγκάλην τῶν μητέρων των. Καί ἦσαν ὅλα ἀγροτῶν παιδιά, ἀγροτῶν ἐλπίδες. Ἔπειτα ἀπό ποῦ ν' ἀρχίσωμεν καί ποῦ νά τελειώσωμεν; Νὰ ἐνθυμηθῶμεν τάς ἁρπαγάς τῶν ζώων, τῶν οἰκιακῶν σκευῶν, τὸ ξεθεμέλιωμα τῶν σπιτιῶν, τό κάψιμο τῆς καλύβας, τό ξερρίζωμα ἑκατοντάδων χιλιάδων ἀγροτῶν, ποὺ ἔφευγαν τὴν συμμοριτικὴν θεομηνίαν; Ἐκκλησίαι, ἱερεῖς, ὑπάλληλοι, δασικοί, ἐργάται ἀγρόται ἔπιπτον θύματα τῆς ἐθνοκτόνου λύσσης τοῦ συμμορίτου, τοῦ ξενοκινήτου αὐτοῦ ὀργάνου τοῦ ΚΚΕ. Δὲν ὑπῆρχε δι' αὐτὸν οὔτε ἱερὸν οὔτε ὅσιον· Δέν ὑπῆρωε διὰ τοὺς κομμουνιστοσυμμορίτας εἰμή μὲ θη καταστοφῆς καί μανία ὁ λέθρου στρεφομένη ἐὐαντίον κάθε ἀνθρώπου ὁ ὁποῖος δὲν ἦτο διατεθειμένος νά ἐγκαταλείψη τὰ ἐθνικὰ ἰδονικὰ καὶ νὰ προδώση ὡς αὐτοί, τήν πατρίδα. Αὐτός ἔπρεπε ν' ἀποθάνη καί ὅ,τι εἶχε νά καταστραφῆ. Οὐδέποτε ἡ ὕπαιθρος καί αἱ ὀριναί περιοχαί εἶχον γνωρίση παρομοίαν καταστροφικὴν καταιγίδα.

Ἔρχεται, λοιπὸν, τὼρα ἡ ΕΔΑ καί ζητεῖ νὰ ἐμφανισθῆ ὡς κόμμα «ἀγροτικό».

Ἀλλά πρὸ πάσης ἄλλης δηλώσεως, ὀφείλουν οἱ ἡγέται της νὰ πληροφορήσουν τὸν Ἀγρότην. ἂν ὑπάρχη ἐκμέρους των καὶ μία ἔστω ἀπο κήρυξις τῶν ἐγκλημάτων πού διεπράχθησαν ἀπὸ τὸ ΚΚΕ καὶ τον συμμοριτισμὸν του ἐναντίον του. Δέν ὑπάρχει. Οὐδέποτε ἀπεκήρυξαν τὰ ἐγ

ΣΥΝΕΧΕΙΑ ΕΙΣ ΤΗΝ 2αν ΣΕΛΙΔΑ

Πρᾶξις ἀνέντιμος

Τὸν τελευταῖον καιρό τὰ ταχυδρομεῖα ἔχουν κατακλυσθεῖ ἀπὸ ἐφημερίδες μὲ τὸν λόγο τοῦ Ἀρχηγοῦ τῆς Ἑνώσεως κ. Γ. Παπανδρέου καί ἐπιστολὲς μέ ψηφοδέλτια ὑποψηφίων τοῦ Κέντρου μέ σφραγίδα γιὰ τήν ἀτέλεια γραμματοσήμου τοῦ Βουλευτοῦ Μεσηνίας κ. Κοκέβη ἀγνώστου τελείως πρὸς τὸν Θεσπρωτικόν λαὸν καί τούς παραλήπτας.

Ἡ πρᾶξις αὕτη ἐκτὸς τοῦ ὅτι ἀπᾶδει πρὸς τό πολιτικὸν ἦθος ὑποψηφίων τοῦ Κέντρου οἱ ὁποῖοι ἔχουσιν τὴν ἀξίωσιν νά τοὺς ἐμπιστευθῆ ὁ λαὸς τήν διαχείρισιν τοῦ Δημοσίου πλούτου. εἶναι καὶ ποινικῶς κολάσιμος ὡς ζημιώνουσα τὰ Ἑλληνικά Ταχυδρομεῖα. Ὡς ἐκ τούτου εἶναι ἐντὸς τῶν πλαισίων τῶν δικαιωμάτων τοῦ κ. Εἰσαγγελέως ἡ ἄσκησις ποινικῆς διώξεως.

Θεσπρωτοί, Συμφέρον ὅλων εἶναι νὰ Κυβερνᾶ ὁ Κ. Καραμανλῆς

Ὁ Μακεδὼν πολιτικός τὸν ὁποῖον ὁ Βασιλεὺς ἐπελέξατο ὡς Κυβερνήτην, μετά τὸν θάνατον τοῦ Στρατάρχου, ἀνεδείχθη ἀπό τὴν δημιουργικὴν του ἐργασίαν καί αὐτή τόν προώθησε ἐπαξίως καί γοργά πρός τὴν κορυφὴν τῆς πολιτικῆς πυραμίδος. Δημιούργημα ὁ ἴδιος τοῦ ἑαυτοῦ του, ὅταν εἰσῆλθεν εἰς τὸν πολιτικὸν βίον δὲν εἶχε ἄλλο ἐφόδιον Οὔτε μεγάλο οἰκογενειακὸ ὄνομα, οὔτε πλουσίαν τὴν προέλευσιν. Πτωχὸ χωριατόπουλο τῶν Σερρῶν, ἐσπούδασε μέ τές ἴδιες του δυνάμεις. Ἐργαζόμενος καί μόνον ἐργαζόμενος ἀπέκτησε καὶ τὸ ἀπολυτήριον τοῦ Γυμνασίου καί τό δίπλωμα τῶν Νομικῶν καί Πολιτικῶν Ἐπιστημῶν τῆς Νομικῆς Σχολῆς τοῦ Πανεπιστημίου Ἀθηνῶν. Τὴν δημιουργικήν του αὐτὴν ἱκανότητα, περιέλαβεν μαζύ του ὅταν εἰσήρχετο εἰς τὴν πολιτικὴν. Καί ἀπέδωσεν ὅπου καὶ ἄν ἐτάχθη. Τόσα ὅσα οὐδείς τῶν προκατόχων του.

Ἡ προβολή τοῦ ἔργου του, δέν ἄφισεν ἀδιάφορον τὸν Βασιλέα. Τὸν ἐδιάλεξε μέσα

(Συνέχεια εἰς τὴν 2αν σελ.)

Τὸ χωριὸ μου ἡ Ἀμπελιὰ (τέως Δράγανη) χθὲς - σήμερα καὶ εἰς τὸ μέλλον

Εἶναι τό χωριό ἐκεῖνο πού πρό ὀλίγου καιροῦ ἀσχολήθηκε μέ μίαν σύντομην ἱστορίαν του ὁ ἀξιότιμος κ. Σ. Μουσελίμης τὸν ὁποῖον ἰδιαιτέρως εὐχαριστῶ.

Ἡ Δράγανη κατά τά χρόνια τῆς σκλαβιᾶς καί μέχρι τοῦ ἔτους 1944 ἐξεπλήρωσε μὲ μεγάλη ὑπερηφάνεια τὰ καθήκοντα πρός τήν πατρίδα της, θυσιάζοντας πολλὰ παλληκάρια της καί δὲν ἐπέτρεψε στὸν τύραννο Τοῦρκο νὰ τὴν κατακτήση.

Τό κυρίως ἐπάγγελμα τῶν κατοίκων εἶναι γεωργο-κτηνοτρόφοι, τὰ μακρυνὰ ταξίδια, τούς ἦσαν μέχρι χθὲς ἄγνωστα, μέχρι τὴν Ἀθήνα, ἀλλὰ καί ἐκεῖ ἐλάχιστοι περιοριζόμενοι στὸ χωριὸ στό μονοδικὸ ἐπάγγελμά τους κτηνοτροφία καί γεωργία τὴν ὁποίαν ἀξιοποιοῦσαν κατὰ τό δυνατὸν.

Ἡ Δράγανη κάποτε εὑρίσκετο εἰς σχεδόν καλήν οἰκονομικήν κατάστασιν καί τοῦτο, διότι εἶχαν πολλὰ ἀμπέλια (ἐξ' οὗ καί σήμερον μετενωμάσθη εἰς Ἀμπελιὰ) καί ἐτροφοδοτοῦσε μὲ τὰ ὡραῖα ἐπιτραπέζια σταφύλια της, ὅλην τὴν ἀγορὰ τῆς Παραμυθιᾶς, μοῦ διηγεῖτο ὁ μακαρίτης ὁ πατέρας μου ὅτι ἡ παραγωγὴ σταφυλιῶν ἔφθανε κατ' ἔτος (100) χιλιάδες ὀκάδες, πολύ σημαντικὸν ἔσοδον δι' ἕνα χωριό, δυστυχῶς ὅμως κατά τά χρόνια τῆς κατοχῆς τὰ ἀμπέλια προσεβλήθησαν ἀπό διάφορες ἀσθένειες καί ἐλλείψει γεωργικῶν φαρμάκων κατεστράφησαν ὁλοσχερῶς.

Δεύτερον ἔσοδον εἶχον τήν καλλιέργεια καπνοῦ λόγω τοῦ καταλλήλου ἐδάφους της παρήγανε καὶ εἰς ποσότητα, ἀλλὰ καὶ εἰς ποιότητα ὡραία καπνὰ, λίγα ὅμως χρόνια μετὰ τήν κατοχὴ ἀπηγορεύθη ἡ καλλιέργεια καπνοῦ εἰς ὁλόκληρον τήν Θεσπρωτίαν.

Οἱ κάτοικοι ὅμως καί πάλιν δέν ἐγκατέλειψαν τὸ χωριό (ἴσως κατὰ ἴσως εὐχή) ἀγωνιζόμενοι σκληρὰ στήν κτηνοτροφία καί γεωργία ποὺ ἐλάχιστα τὰ ὠφέλη τους καθ' ὅτι τό χωριό δέν ἔχει ποτιστικὰ χωράφια.

Πρό τοῦ 1940 δυσκολεύομαι πολύ εὖς τὴν μνήμην μου νὰ ἐνθυμηθῶ ἐάν ὑπῆρχον δύο καί μόνον ἀπόφοιτοι γυμνασίου εἰς ὅλο τό χωριό πού ἀποτελεῖτο περίπου ἀπό (1000) χίλια ἄτομα καί τοῦτο, διότι τὸ ἔσοδο τοῦ ξηπικοῦ χωραφιοῦ δέν ἐπέτρεπε τήν περαιτέρω τοῦ Δημοτικοῦ μόρφωσιν, ἀλλά εἰς τί ἐμπόδιζε τότε τοῦτο εἰς τὸν διορισμόν ἑνὸς ἔστω χωροφύλακος ἢ καί κλητῆρος ἀκόμη; ποίαν μεγαλυτέραν πατροπαράδοτον πατριωτικὴν ἱστορίαν θά ἔπρεπε νὰ εἶχε ἕνα χωριό ὡς τήν Δράγανη πού ἦταν τὰ χρόνια τῆς σκλαβιᾶς τὸ φόβητρο τῆς Τουρκιᾶς κρατῶντας τὸ ντουφέκι νυχθημερόν ἀνά χεῖρας φρουρῶντας ὡς καί τὴν ἱερὰν Μητρόπολιν Παραμυθιᾶς.

Οἱ ἐπαγγελματικὲς τέχνες στό χωριό πρό 10ετίας ἦσαν ἄγνωστες ἐν ἐξαιρέσει ἐλαχίστους συμιτεργάτες ποὺ ἦσαν στὴν Ἀθήνα τούς ὁποίους οἱ χωριανοὶ τούς ἐθεωροῦσαν εὐτυχεῖς, διότι ἦσαν εἰς θέσιν νὰ ἐξοικονομήσουν ἕνα μικρό ἡμεροκάματο μέ ὀλιγώτερο ἱδρῶτα.

Εἶμαι καὶ ἐγώ ἕνας, ὅπου ἔφυγα ἀπό τά μικρά μου χρόνια τὸ μοναδικὸ ταξίδι μας στήν Ἀθήνα, ἐπέστρεψα γιά λίγο διάστημα στήν κατοχή καὶ εὑρέθην μεταξὺ τῶν ἀγωνιζομένων συγχωριανῶν μου καὶ μοῦ ἐδόθη ἡ τιμή νὰ προβάλω κι, ἐγώ μὲ τὴν σειρὰ μου τὸ στῆθος μου ἐναντίον τοῦ βαρβάρου ἐχθροῦ καί νὰ ποτίσω μὲ τό αἷμα μου τὸ ἅγιον χῶμα τῶν προγόνων μου, διαβεβαιώνοντας αὐτούς ὅτι ἐμεῖς οἱ ἀπόγονοί τους ποτὲ δέν θά ἐπιτρέψωδεν στὸν Τοῦρκο νὰ πατήση τὸ χωριὸ μας. Εὑρισκώμένος σήμερον μακρὰν τοῦ χωριοῦ μου ἐπὶ σειρά ἐτῶν, ἀλλά ἐπισκεπτὸμενος αὐτὸ κατά ἀραιὰ διαστήματα καί ἔχοντας ὑπ' ὄψιν μου τὸ τὸ χθεσινὸ χθεσινὸ χωριὸ χωριό βλέπω τὸ σημερινὸ καί δραματίζομαι διά τὸ μέλλον του.

Ἡ τελευταία μου ἐπίσκεψις στὸ χωριό, μοὺ ἔδωσε πολύ μεγάλη χαρά ἀπὸ τὰ ἔργα τά ὁποῖα εἶδα καί ἀπ' ὅσα ἄκουσα καί πρῶτα ὁ ἀμαξωτὸς δρόμος ὁ ὁποῖος συνδέει τὸ χωριό μὲ τὴν Παραμυθιά.

Πρὸ ὀλίγων ἐτῶν ὁ τέως Πρόεδρος τῆς Κοινότητος κ. Β. Γκόγκας ἐπεσήμανε τὴν ἀνάγκην τῆς συνδέσεως τοῦ χωριοῦ μετά τῆς Παραμυθιᾶς, καὶ ἁρπάζοντας πρῶτος ὁ ἴδιος τήν σκαπάνην καὶ καλῶντας τοὺ κατοίκους εἰς προσωπικὴν ἐργασίαν οἱ ὁποῖου ἐξετίμησαν δεόντως τήν ἰδέα τοῦ Προέδρου αὐτή, ἔτρεξαν καί ἐργάσθηκαν μετὰ μεγάλου ζήλου διὰ τὴν μελλοντικὴν προκοπήν τοῦ χωτιοῦ, ἔτσι ἔγινε ἡ ἀρχή καί ἐσυνεχίσθη ἀργότερον μὲ τήν πρόνοια ἐργασία ὅπου ἐν τῇ ἐκτελέσει τοῦ καθήκοντος ἔπεσε νεκρὸς ὁ ἀείμνηστος σαγχωριανός μας Βασίλειος Φίλος.

(Συνεχίζεται)

ΑΙ ΤΙΜΑΙ ΛΙΠΑΣΜΑΤΩΝ

Δι' ἀποφάσεως Ὑπουργῶν Γεωργίας καί Οἰκονομικῶν ἀπὸ 1-7-61 ἐμειώθησαν αἱ τιμαί διαθέσεως εἰς τούς παραγωγοὺς τῶν κάτωθι χημικῶν λιπασμάτων ὡς ἑξῆς κατά τὸ νον.

1) θειϊκῆς ἀμμωνίας ἀπό 1650 εἰς 1500 δραχ.

2) ἀσβεστούχου νιτρικῆς ἀμμωνίας 20, 5 ο)ο ἀπὸ 1600 εἰς 1450 δραχ.

3) ἀσβεστούχου νιτρικῆς ἀμμωνίας 26 ο)ο ἀπὸ 2150 εἰς 1800 δραχ.

4) Νιτρικῆς ἀσβέστου ἀπὸ 1500 εἰς 1350 δραχ.

5) Νιτρ. Νατρίου καὶ Νίτρου Χιλῆς ἀπὸ 1550 εἰς 1470 δραχ.

6) Νιτροθειϊκῆς ἀμμωνίας ἀπὸ 2000 εἰς 1750 δραχ.

7) Νιτρικῆς ἀμμωνίας ἀπὸ 2600 εἰς 2100 δραχ.

8) Φωσφορικῆς ἀμμωνίας ἐξωτερικοῦ καὶ ἐσωτερικοῦ ἀπὸ 2550 εἰς 2250 δραχ.

9) Οὐρίας ἀπὸ 3700 εἰς 2800 δραχ.

10) Τῶν ἀραιῶν ὑπερφωσφορικῶν τύπου 0-16-0 ἀπὸ ἀπὸ 800 εἰς 700 δραχ.

11) Τῶν ἀρσιῶν ὑπερφωσφορικῶν τύπου 0]18]20-0 κοκκώδους μορφῆς ἀπὸ 1000 εἰς 900 δραχ.

12) Τῶν ἀραιῶν ὑπερφωσφορικῶν τύπου 0-18-0 κοκκώδους μορφῆς ἀπὸ 950 εἰς 900 δραχ.

ΑΙ ΑΓΡΟΤΙΚΑΙ ΑΣΦΑΛΙΣΕΙΣ

Ἄδικα ἀγωνίζεται τό ὄργανον τοῦ ὑποψηφίου τοῦ Κέντρου κ. Παπασταύρου νὰ διαβάλη τὸ ἔργον τῆς Κυβερνήσεως γιὰ τὶς ἀγροτικές ἀσφαλίσεις.

Οἱ ἀγρόται μὲ τόν Νόμον τῶν ἀγροτικῶν ἀσφαλίσεων ποὺ ψήφισε ἡ Κυβέρνησις Καραμανλῆ μπαίνουν καὶ αὐτοί ὅπως ὅλοι οἱ ἐργαζόμενοι σὲ ταμεῖο συντάξεως.

Τ' ἄλλα εἶναι λόγια προεκλογικὰ πούγράφονται γιὰ παραπλάνησι τῶν ἀγροτῶν καὶ μείωση τοῦ μεγάλου τούτου ἔργου πού ἔκαμε ἡ Κυβέρνησις Καραμανλῆ. Καί γιὰ τό ὁποῖον ἔργον, οἱ ἀγρόται εἶναι βέβαιον ὅτι θὰ ὑπερψηφίσουν τήν Κυβέρνησιν Καραμανλῆ γιὰ νὰ ἐξασφαλίσουν τό εὐεργέτημα τοῦτο πού θὰ τούς χαρίση τὰ καλά γεράματα.

Τί ἔλεγον ἄλλοτε καὶ τί λέγουν τώρα ὑποψήφιοι τοῦ Κέντρου

ΣΥΝΕΧΕΙΑ ΕΚ ΤΗΣ 1ης ΣΕΛΙΔΟΣ

στούς 300 Ἀντιπροσώπους τοῦ Ἔθνους, ὡς τὸν δυναμικόν πολιτικόν, μὲ ἦθος, τιμιότητα δημιουργικήν ἱκανότητα, λευκόν καί ἄσπιλον, μέ ἀποφασιστικὲς σκέψεις, ἀδιάβλητον, ἀπὸ πάσης πλευρᾶς καὶ τόν ἔκαμε Κυβερνήτην. Οἱ ἀντιπρόσωποι τοῦ Ἔθνους, οἱ Βουλευταὶ ἐχειροκρότησαν τὴν χειρονομίαν τοῦ Βασιλέως καί ἔδωσαν ψῆφον ἐμπιστοσύνης ἀνεπιφύλακτον. Εἰς τοὺς ὀλίγους μῆνας πού κυβερνᾶ τὸ Ἑλληνικόν σκάφος, παρὰ τοὺς ἰσχυροὺς κλυδωνισμούς του. ἀνεδείχθη δυνατὸς καὶ τολμηρός Κυβερνὴ της. Ὁ Ἑλληνικὸς λαὸς ἤρχισε νά στρέφη ὁμόθυμα πρὸς αὐτόν τήν προσοχήν του διά νά τοῦ ἐναποθέση μὲ ἐμπιστοσύνην τὰς τύχας τοῦ Ἔθνους καὶ τά μεγάλα προβλήματα τῆς Ἑλλάδος στάς προσεχεῖς ἐκλογάς.

Ἰδού τί ἔλεγον διά τὸν σημερινὸν ἀρχηγὸν τοῦ ὑποψηφίου κ. Χρ. Παπασταύρου κ. Γ. Παπανδρέου.

... Ὑπανδρεύθη τήν ἠθοποιόν Κυβέλην. Διότι καὶ οὗτος ἐσπούδασε ἠθοποιός ἀλλά βραδύτερον ἔγκατέλειψεν τήν σπουδήν του πλὴν ἐκράτησε τό κακὸ μέρος τῆς ἠθοποιΐας διὰ τήν πολιτικὴν.

... Γιὰ νά μὴ «γιουχαϊσθῆ» στά Ἰωάννινα ἐξῆρε τήν Ἐθνικὴ ἀντίστασιν καί ἄκουσε πολλὰ Ζήτω. Γιὰ νά μὴ «προπηλακισθῆ» ἀπὸ τούς φαντάρους ἐξύμνησε τόν κ. Τσακαλῶτον καὶ τόν κ. Μπαλοδῆμον. Σάμπως δὲν τὸν ἤξεραν οἱ Ἠπειρῶται.

Καὶ γιὰ νὰ μή δεῖξη τήν μεγάλη του φυσιογνωμία!!! Κατηφέρθη κατὰ τῆς Κυβερνήσεως διότι δὲν κατέστειλε τήν ἀνταρσία. Τήν ἀνταρσίαν τὴν ὁποῖαν ἐξέθρεψεν καὶ ἐμεγάλωσεν ἡ ἐποχὴ πού συγκυβερνοῦσε ὁ ἴδιος καὶ τὴν διέλυσεν ἡ Κυβέρνησις Σοφούλη παρὰ τήν ἀντιπολιτευτικὴν ἀντίδρασιν τοῦ Παπανδρέου ὁ μεγάλος φαρφαρόνος τῆς Ἑλλάδος ὁ ἀποκαλῶν ἑαυτὸν Πρωθυπουργὸν τῆς ἀπελευθερώσεως.

Ἰδού τί ἔλεγον διὰ τόν συναρχηγὸν του κόμματος Φιλελευθέρου Σοφ. Βενιζέλου.

Σέ ἄρθρον του τὸν ἀποκαλεῖ ὁ «Μεμέτης» οἱ Θεσπρωτοὶ ξέρουν τήν σημασίαν τῆς λέξεως ὥστε περιτεύει νά γράψωμε λεπτομέρειες τί ἐννοεῖ γιὰ τὸν Βενιζέλον τόν συναρχηγόν του.

Καὶ ἰδού τὶ ἔγραφον διὰ τόν ὑποψήφιον κ. Ν. Ἀθανασίου.

Ὁ Ἀθανασίου τρέχει ἀπάνω, κάτω, ἀεικίνητος, τσακίζεται, σκοτώνεται γιά κάθε Παραμυθιώτη καὶ Θεσπρωτό. Κάνει ὅ,τι μπορεῖ· Γιατί ἐπιδιώκεις νὰ τὸν μειώσης. Διότι αὐτό ἐπιδιώκεις ἀνακατευόμενος στήν πολιτική, ἐνῶ δέν φτάνουν τά κότσια σου.

— Εἶναι τόσο μεγάλο τὸ ἠθικὸ ἀνάστημα τοῦ πτωχοῦ ἀλλὰ τιμιοτάτου τούτου Θεσπρωτοῦ, ὥστε νὰ μὴ ἠμποροῦν νά τὸ φθάσουν οἱ γλοιώδεις καί χαμερπεῖς ἀντίπαλοί του, οἱ ὁποῖοι καπηλεύονται κάθε κίνησί τους καί κάθε πολιτικὴ ἐκδήλωσί τους...

— Ἐφρύαξαν διότι θά τοὺς συντρίψη μεθαύριον εἰς τὰς 16 Νοεμβρίου.

Ἐξ' ὅλων αὐτῶν ἠμπορεῖτε νά ἐξαγάγητε συμπέρασμα πῶς κρίνονται ἀπό τούς ὑποψηφίους οἱ ἀντίπαλοι καί διὰ ποῖον λόγον εἶναι τόσον ἐμπαθεῖς εἰς εἰς τὰς ὁμιλίας.

Η ΑΓΡΟΤΙΚΗ ΤΡΑΠΕΖΑ ΤΗΣ ΕΛΛΑΔΟΣ

Χορηγεῖ εἰς τάς καταθέσεις Ταμιευτηρίου

ΕΠΙΤΟΚΙΟΝ 4 καὶ 3]4 ο)ο

Τό μεγαλύτερον ἐξ ὅλων τῶν Τραπεζῶν

Ἀπὸ 1ης Μαρτίου 1961 ἐμειώθησαν τὰ ἐπιτόκια δι' ὅλας τάς χορηγήσεις, ὡς καὶ ὁ τόκος ὑπερημερίας.

Ὁ μειωμένος τόκος ὑπερημερίας 9 ο)ο θά ἰσχύση καί διά τοὺς παλαιούς ὀφειλέτας οἱ ὁποῖοι θὰ ἐξοφλήσουν ἐντὸς τοῦ 1961.

ΑΣΦΑΛΙΣΕΙΣ ΑΓΡΟΤΙΚΩΝ ΠΡΟΪΟΝΤΩΝ

Ἡ Ἀγροτική Τράπεζα ἐνεργεῖ ἀσφαλίσεις ἐπὶ τῶν ἀγροτικῶν προϊόντων καὶ τοῦ γεωργοκτηνοτροφικοῦ κεφαλαίου ΚΑΤΑ ΚΙΝΔΥΝΩΝ χαλάζης, παγετοῦ, θνησιμότητος μεγάλων ζώων, ἀτυχημάτων ἐργασίας, πυρός, μεταφορῶν. Ἐπίσης ἀσφαλίζονται τὰ σώματα ἁλιευτικῶν σκαφῶν.

Η ΚΑΤΟΧΥΡΩΣΙΣ ΤΟΥ ΦΟΙΤΗΤΙΚΟΥ ΕΙΣΙΤΗΡΙΟΥ

Ἡ Διοικοῦσα Ἐπιτροπή Συλλόγων Πανεπιστημίου Ἀθηνῶν διὰ μακρᾶς ἀνακοινώσεώς της ἐκφράζει τὴν ἱκανοποίησίν της διὰ τὴν ἐπιτευχθεῖσαν κατοχύρωσιν τοῦ φοιτητικοῦ εἰσιτηρίου. Ἐπ' εὐκαιρία ἡ ΔΕΣΠΑ ζητεῖ τὴν ἱκανοποίησιν καί τῶν ἄλλων φοιτητικῶν ζητημάτων.

ΞΕΝΟΦΩΝ ΧΑΤΖΗΣΑΡΑΝΤΟΣ
Δικηγόρος

Τὸ ἐνδιαφέρον τοῦ κ. Ἀθανασίου διὰ τὰ ζητήματα Κοινότητος Ἁγίας Μαρίνας καὶ Παλαιοχωρίου

Οἱ κάτοικοι Ἁγίας Μαρίνης διετύπωσαν πρός τὸν κ. Ἀθανασίου παράκλησιν ὅπως μεριμνήση διὰ τήν διέλευσιν ἐκ τοῦ χωρίου των τῆς Ἐπαρχιακῆς ἀρτηρίας Ἡγουμενίτσης — Μαργαριτίου.

Ὡς πληροφορούμεθα κατόπιν τηλεγραφήματος τοῦ κ. Ἀθανασίου πρὸς τόν Ὑπουργὸν Δημ. Ἔργων διετάχθη ἡ ΜΟΜΑ νὰ ἐρευνήση διὰ τήν ἱκανοποίησιν τοῦ αἰτήματος καὶ πρός τὸν σκοπὸν τοῦτον ἐνετάλη καὶ ἐξή τασεν τόν θέμα ἁρμόδιος Ἀξιωματικός τῆς ΜΟΜΑ.

—Ὁμοίως κατόπιν ἐνεργειῶν τοῦ κ. Ἀθανασίου Τεχνικὸν Γραφεῖον Ἀθηνῶν φιλικῶς διακείμενον πρὸς τὸν τ. Ὑφυπουργὸν, προσεφέρθη νὰ συντάξη τήν μελέτην τῆς Κοινοτικῆς ὁδοῦ Παλαιοχωρίου—Μενίνας.

Ὡς πληροφορούμεθα αἱ ἐργασίαι τοῦ ἔργου τῆς μελέτης ἤρξαντο τῇ ἐπιβλέψει καὶ συνεργασία τοῦ Δ]ντοῦ τῶν Τεχν. Ὑπηρεσιῶν κ. Γ. Κινδύνη.

Ὀγκοῦται τὸ ρεῦμα ὑπέρ τῆς ΕΡΕ εἰς ὁλόκληρον τὸν Νομόν. Ἡ ΕΡΕ ἐξασφαλίζει καὶ τὰς δύο ἕδρας

Οἱ ὑποψήφιοι κ.κ. Ν. Ἀθανασίου καὶ Ε. Ἀθανασάκος γίνονται δεκτοὶ παντοῦ μέ θερμάς ἐκδηλώσεις ὑπέρ τοῦ Κων)νου Καραμανλῆ

Οἱ ὑποψήφιοι Βουλευταὶ τῆς ΕΡΕ κ.κ. Ν. Ἀθανασίου καὶ Ε. Ἀθανασάκος συνεχίζουν τάς περιοδείας των εἰς τὴν ὕπαιθρον χώαρν ὅπου γίνονται ἐνθουσιωδῶς δεκτοὶ ἀπὸ τούς κατοίκους

Ὅλη ἡ ὕπαιθρος ἀντελήφθη πλέον ὅτι τὸ Κέντρον δέν εἶναι δυνατόν νὰ διατηρήση τὴν ἑνότητα καί ὅτι ἡ μὴ ὑπερψήφισις τοῦ Καραμανλῆ ἡ Χώρα θά περιέλθη εἰς ἀκυβερνησίαν μέ ἀποτέλεσμα νὰ ἀνασταλοῦν τὰ ἔργα ποὺ ἐκτελοῦνται ἀπ' ἄκρον εἰς ἄκρον τῆς Χώρας καὶ ποὺ πολύ συντόμως ἀξιοποιούμενα θὰ βελτιώσουν τὸ οἰκονομικόν ἐπίπεδο τοῦ λαοῦ.

Τήν λήξασαν ἑβδομάδα ἡ μεταστοφὴ τοῦ λαοῦ πρός τήν ΕΡΕ, ἔσημείωσεν μεγαλην πρόοδον. Ἐὰν δὲ συνεχισθῆ μέ τὸν αὐτὸν ρυθμὸν καθίσταται πλέον βεβαιότης ὅτι ἡ ΕΡΕ εἰς τὸν Νομόν μας θὰ κερδίση καὶ τὰς δύο ἕδρας.

Εἰς τὸ γεγονὸς τοῦτο ἀποδίδεται καὶ ἡ τραχύτης τῶν ὁμιλιῶν τῶν ὑποψηφίων τοῦ Κέντρου. Διότι ἄλλως θὰ προσπαθοῦσαν διὰ τῆς ἐκθέσεως τῶν προγραμμάτων των νὰ πείσουν τὸν λαὸν περὶ εὐτυχοῦς μέλλοντος εἰς περίπτωσιν ἐπιτυχίας τοῦ Κέντρου.

Τὸ Σάββατον οἱ ὑποψήφιοι βουλευταὶ τῆς ΕΡΕ κ.κ. Ἀθανασίου καὶ Ἐ. Ἀθανασάκος θά ὁμιλήσουν εἰς τήν Παραμυθίαν καὶ τήν Δευτέραν εἰς Ἡγουμενίτσαν κλείοντες οὕτως τὰς προεκλογικάς ὁμιλίας.

Καθ' ἃ πληροφορούμεθα οἱ ὁμιλητὰ θά ἀναφερθοῦν εἰς τό δημιουργικόν ἔργον τῆς Κυβερνήσεως Καραμανλῆ καὶ θά ἀντιπαρέλθουν τήν τακτικὴν τῶν ὑποψηφίων τοῦ Κέντρου τῶν προσωπικῶν ἐπιθέσεων θεωροῦντες τὴν τακτικὴν ταύτην ἀπάδουσαν στήν πολιτικὴν γραμμὴν τῆς ΕΡΕ καί τοῦ Ἀρχηγοῦ των Κων. Καραμανλῆ ἀφίνοντες εἰς τό κοινόν νὰ κρίνη τοὺς ἀντιπάλους των.

Πωλήσεις

Πλησίον τοῦ ΜΟΤΕΛ πωλοῦνται οἰκόπεδα εἰς τιμὴν εὐκαιρίας. Πληροφορίαι παρ' ὑμῖν.

Ἡ Ε.Δ.Α. καὶ ὁ Ἀγρότης

ΣΥΝΕΧΕΙΑ ΕΚ ΤΗΣ 1ης ΣΕΛΙΔΟΣ

κλήματα. Ἀντιθέτως, ὁμιλοῦν περὶ «ἐθνικῆς ἀντιστάσεως». Καὶ ψεύδονται. Διότι δὲν ἦτο «ἐθνικὴ» ἡ ἀντίστασις πού ἐχάριζε τήν Μακεδονίαν εἰς τούς Βουλγάρους, πού ἐρήμωσε τὴν ὕπαιθρον, ποὺ ἐπροξένει καταστροφάς μεγαλειτέρας ἀπὸ ἐκείνας τὰς ὁποίας ἡ Ἑλλάς ὑπέστη κατὰ τὸν πόλεμο, πού ἐξεκλήρίζεν οἰκογενείας, ποὺ κατέκαιε σπίτια. καλύβας, ἐκκλησίας. Δὲν ἦτο «ἐθνικὴ» ἡ ἀντίστασις ἡ ὁποία ἤθελε καί ἐπεδίωκε μὲ τὸ ἔγκλημα νὰ σύρη τὴν Ἑλλάδα εἰς τὸ παραπέτασμα.

Ἐν τούτοις, οἱ ἄνθρωποι αὐτοὶ χωρίς δισταγμὸν, διότι εἶναι ἀσυνείδητοι, στρέφονται πρός τόν Ἀγρότην, διὰ νὰ τὸν ἐκπροσωπήσουν καὶ διὰ νὰ ἐπιδείξουν τό ἐν διαφέρον των. Τώρα τὸ πονοῦν, ἐνῶ ἄλλοτε τὸν ἐφόνευον. Τώρα προσποιοῦνται ὅτι τόν λυποῦνται, αὐτοί οἱ ὁποῖοι, ὡς συμμορῖται τὸν ἐπέβαλλον εἰς πρωτοφανῆ μαρτύρια.

Δέν ἀντέχει εἰς ἔλεγχον ἡ προσπάθειά των. Εὐτυχῶς, ὁ Ἀγρότης τούς γνωρίζει. Καὶ δὲν λησμονεῖ.

ΕΝΔΙΑΦΕΡΟΥΣΑ ΕΙΔΟΠΟΙΗΣΙΣ

Τὸ Ἐργοστάσιον Μηχανοποιήτων Τσιμεντοσωλήνων ἐν Κερκύρα ΧΑΡΙΔΗΜΟΥ ΒΕΤΟΥΛΑΔΙΤΗ ἐπὶ τῆς ὁδοῦ Δελβινιώτου ἀριθ. 5.

Φέρει εἰς γνῶσιν τῶν τεχνικῶν Ὑπηρεσιῶν, τῶν κ. κ. Μηχανικῶν καί ἐργολάβων Δ.Ε., ὡς καί παντὸς ἐνδιαφερομένου τοῦ Νομοῦ Θεσπρωτίας, ὅτι διαθέτει πλουσίαν συλλογὴν Μηχανοποιήτων Τσιμεντοσωλήνων ὅλων τῶν διαμετρημάτων εἰς τιμάς ἀσυναγωνίστους.

Πλησιάζει ἡ 4η Κλήρωσις

ΤΟΥ

ΕΘΝΙΚΟΥ ΛΑΧΕΙΟΥ

Κατ' αὐτήν 21.000 τυχεροί κατὰ δέκατα γραμματίων θὰ κερδίσουν ἐν συνόλω

ΔΡΑΧΜΑΣ 4.786.000

Η ΤΥΧΗ ΣΑΣ ΠΕΡΙΜΕΝΗ

Καί δι' ὅλας τὰς ἑπομένας διαδοχικὰς κληρώσεις μέχρι

ΤΟΥ ΔΩΡΟΥ

ΔΡΑΧ. 5.000.000

Καθ' ἑκάστην ἐκδοσιν τὰ 65 ο)ο τῶν ἀκαθαρίστων εἰσπράξεων δίδονται εἰς τὰ κέρδη τῶν τυχερῶν

ΚΛΗΡΩΣΙΣ 19-20 ΟΚΤΩΒΡΙΟΥ

ΖΥΜΑΡΙΚΑ ΑΝΩΤΕΡΑΣ ΠΟΙΟΤΗΤΟΣ

2 ΠΙΑΤΑ ΣΤΟ ΚΙΛΟ ΠΑΡΑΠΑΝΩ