Ἐφημερὶς «Θεσπρ. Νέα»
Πειραιῶς 27 Κ.

ΘΕΣΠΡΩΤΙΚΟΝ ΒΗΜΑ

Η ΑΡΧΑΙΟΤΕΡΑ ΕΚΔΙΔΟΜΕΝΗ ΕΝ ΗΓΟΥΜΕΝΙΤΣΗ ΤΟΠΙΚΗ ΕΦΗΜΕΡΙΣ - ΟΡΓΑΝΟΝ ΤΩΝ ΘΕΣΠΡΩΤΙΚΩΝ ΣΥΜΦΕΡΟΝΤΩΝ

Ἔτος ἱδρύσ. 1934. Περίοδος Γ' Ἀριθ. φύλλου 304]416 | Ἰδιοκτήτης ΔΗΜΗΤΡ. ΣΠ. ΣΑΛΟΥΚΑΣ Διευθυντής | ΔΕΥΤΕΡΑ 21 Σεπτεμβρίου 1959

ΚΑΤΑ ΤΗΝ ΠΕΡΙΟΔΕΙΑΝ ΤΗΣ Π. ΕΒΔΟΜΑΔΟΣ

Ο ΥΠΟΥΡΓΟΣ ΔΗΜ. ΕΡΓΩΝ κ. ΓΚΙΚΑΣ ΕΠΙΘΕΩΡΗΣΕΝ ΤΑ ΕΚΤΕΛΟΥΜΕΝΑ ΕΡΓΑ ΤΗΣ ΟΔΟΥ ΗΓΟΥΜΕΝΙΤΣΗΣ - ΙΩΑΝΝΙΝΩΝ

ΕΙΣ ΔΗΛΩΣΕΙΣ ΤΟΥ ΥΠΕΓΡΑΜΜΙΣΕΝ ΤΟ ΕΝΔΙΑΦΕΡΟΝ ΤΗΣ ΚΥΒΕΡΝΗΣΕΩΣ ΥΠΕΡ ΤΗΣ ΘΕΣΠΡΩΤΙΑΣ

ΔΙΑΤΙΘΕΝΤΑΙ 2.000.000 ΔΙΑ ΕΡΓΑ ΤΟΠΙΚΟΥ ΕΝΔΙΑΦΕΡΟΝΤΟΣ ΚΑΙ 9.800.000 ΔΙΑ ΤΗΝ ΔΙΑΠΛΑΤΥΝΣΙΝ ΤΟΥ ΤΜΗΜΑΤΟΣ ΤΗΣ ΟΔΟΥ ΑΠΟ ΗΓΟΥΜΕΝΙΤΣΑΝ ΕΙΣ ΜΕΝΙΝΑΝ

ΤΟ ΦΕΡΡΥ-ΜΠΟΟΤ ΔΡΟΜΟΛΟΓΕΙΤΑΙ ΔΥΟ ΜΗΝΕΣ ΕΝΩΡΙΤΕΡΟΝ ΗΤΟΙ ΑΠΟ 1ης ΙΟΥΝΙΟΥ

Τήν 16 τρ. ὁ Ὑπουργός Δημ. ἔργων στρατηγὸς κ. Σόλων Γκίκας ἀφίχθη εἰς Ἰωάννινα διὰ τὴν ἐπιθεώρησιν τῶν ἐκτελουμένων ἐργασιῶν ἐπὶ τῆς ἐθνικῆς ὁδικῆς ἀρτηρίας Ἰωαννίνων-Ηγουμενίτσης Ὁ κ. Ὑπουργὸς συνοδευόμενος ὑπὸ τῶν συνεργατῶν του τοῦ Ὑπ. Δημ. Ἔργων ἔφθασεν ἐπιθεωρῶν μέχρι τῆς Κορύτιανης

Μετὰ τὴν ἐπιθεώρησιν ὁ κ. Γκίκας ἐπιστρέφων εἰς Ἰωάννινα ἐστάθμευσεν εἰς τὴν ἕδραν τῆς ΜΟΜΑ εἰς Πλακωτὴν καὶ ἐξήτασεν τὸν τρόπον ἐπισπεύσεως τῶν ἐργασιῶν ὥστε μὲ τὴν ἔναρξιν τῆς δρομολογήσεως τοῦ Φέρρυ—Μπὸοτ Ἑλλάδος—Ἰταλίας, τὸ ὁποῖον δέον νὰ σημειωθῆ ὅτι θὰ δρομολογηθῆ, λόγω τῆς παραδόσεως δυό μήνας ἐνωρίτερον, ἀπό τῆς 1ης Ἰουνίου, νὰ ἔχη ἀποδοθῆ ἡ ὁδὸς τελείως ἀνακαινημένη εἰς τὴν κυκλοφορίαν τῶν ὀχημάτων.

Ἐκεῖ εἰς τὴν Πλακωτὴν ἐπεσκέφθησαν τὸν κ. Ὑπουργὸν ὁ Νομάρχης κ. Γ. Γουδῆς μετὰ τῶν Νομαρχιακῶν Συμβούλων Ἡγουμενίτσης καὶ Παραμυθίας κ. κ. Νταῆ καὶ Σαλούκα, τοῦ Ὑποδ)τοῦ Διοικήσεως κ. Καπετάνιου μοιράρχου καὶ τοῦ Νομομηχανικοῦ κ. Κινδύνη πλαισιωμένου ὑπὸ τοῦ τεχνικοῦ προσωπικοῦ.

Κατὰ τὴν συνάντησιν ταύτην ὁ Νομάρχης κ. Γουδῆς ἐξέθεσεν τὰς ἀνάγκας τοῦ Νομοῦ καὶ παρακάλεσεν ὅπως ἐπισκεφθῆ καὶ τὴν Πρωτεύουσαν τοῦ Νομοῦ ὅπου συγκεντρωμένοι οἱ κ. κ. Δήμαρχοι καὶ Πρόεδροι τῶν Κοινοτήτων ἀναμένουσι αὐτὸν διὰ νὰ ἐκδηλώσουν τὴν εὐγνωμοσύνην τοῦ Λαοῦ των διὰ τὰ ἐπιτελούμενα ἔργα ἐν τῷ Νομῷ καὶ τὸ στοργικὸν ἐνδιαφέρον ποὺ περιβάλλει τὴν Θεσπρωτίαν ὁ Πρόεδρος τῆς Κυβερνήσεως κ. Καραμανλῆς, ἡ Κυβέρνησίς του καὶ προσωπικῶς ἡ Α. Ἐξοχότης ὁ Ὑπουργὸς Δημ. Ἔργων.

Μετὰ τὸν κ. Νομάρχην ὁ Δ)ντής μας καὶ Νομ)κὸς Σύμβουλος παρεκάλεσεν ὅπως ἀποδεχθῆ τὴν ἱκανοποίησιν τοῦ αἰτήματος τοῦ Δήμου Ἡγουμενίτσης περὶ ἀσφαλτοστρώσεως δυὸ ἐσωτερικῶν δρόμων μήκους ἑνὸς χιλιομέτρου, 2) Τὴν κατασκευὴν τῆς Γεφύρας ἐπὶ τῆς ἐθνικῆς ὁδοῦ Μενίνης—Παραμυθίας εἰς θέσιν «Μαρούτσι» αἴτημα ὅπερ πρὸ καιροῦ ἐν Ἀθήναις ἐτέθη ὑπ' ὄψει του ὑπὸ τοῦ Βουλευτοῦ κ. Ἀθανασίου 3) Τὴν ἀνακατασκευὴν ἐν εὐθέτω χρόνω τῆς ἀρτηρίας Μενίνης-Πρεβέζης καὶ 4) ὑπέμνησεν τὴν δοθεῖσαν εἰς τὴν ὑπὸ τὸν Βουλευτὴν κ. Ἀθανασάκον καὶ παρουσία τοῦ Διευθυντοῦ μας ἐπιτροπὴν Λιστινῶν, Γλουστινῶν, Τσαρακλιμανιωτῶν κλπ. ὑπόσχεσιν διὰ τὴν σκυρόστρωσιν τῆς ἀρτηρίας Τσαρακλιμανίου — Μουργκάνας. Τέλος ὁ κ. Νταῆς ἐζήτησεν τὴν σημαντικὴν χρηματοδότησιν τῶν ἔργων Καλαμᾶ.

Ὁ κ. Ὑπουργὸς ἐν πρώτοις ηὐχαρίστησεν τὸν κ. Νομάρχην διὰ τὰς διαβιβασθείσας ἐκδηλώσεις τῶν Θεσπρωτῶν ἐδήλωσεν δὲ ὅτι ἤδη ἀδυνατεῖ νὰ ἱκανοποιήσῃ τὸ αἴτημα νὰ ἐπισκεφθῆ τὴν Θεσπρωτίαν ἐπιφυλασσόμενος συντόμως νὰ ἔλθῃ μέσω Κερκύρας.

Ὁ κ. Ὑπουργὸς ἀπαντῶν εἰς τὰ τεθέντα αἰτήματα ἐδήλωσεν ὅτι ἀγαπᾶ τὴν Θεσπρωτίαν καὶ ἐπιθυμεῖ ὅπως ἱκανοποιήσῃ τὰς ἀνάγκας τοῦ Νομοῦ. Μία ἔνδειξις τοῦ ἐνδιαφέροντός μου ἐτόνισεν διὰ τὴν ἀκριτικὴν περιοχὴν τῶν Φιλιατῶν εἶναι ἡ αὐτὴν τὴν στιγμὴν ληφθεῖσα ἀπόφασίς μου χρηματοδοτήσεως τῆς γεφύρας Καμίτσανης διὰ τὴν κατασκευὴν μονίμου καταστρώματος καὶ οὐχὶ μπέλεϋ ἵνα καταστῆ ἐφικτὴ ἡ συγκοινωνία καὶ κατὰ τὸν χειμῶνα. Πρὸς τοῦτο δὲ πρὸ ἡμερῶν διέθεσα πίστωσιν 420 χιλ. δραχ. διὰ τὴν πρὸς τὸν σκοπὸν τοῦτον ἐκτέλεσιν ἐργασιῶν.

Ἡ σκυρόστρωσις τῆς ὁδοῦ Βρουσύνας Λίστης

Ὅσον ἀφορᾶ τὴν ὑπόσχεσίν μου διὰ τὴν σκυρόστρωσιν τοῦ δρόμου ἀπό Βρουσύνης πρὸς Λίστα—Λάβδανη, σᾶς διαβεβαιῶ ὅτι αὕτη πραγματοποιεῖται. Ἤδη κατασκευάζωνται αἱ σωληνώσεις καὶ τὴν ἄνοιξιν ποὺ τὰ μηχανήματα θὰ ἔχουν φέρει πλέον εἰς πέρας τὸν ἔργον τῆς ὁδοῦ Ἡγουμενίτσης-Ἰωαννίνων θὰ ἀρχίσῃ ἡ ὁλοκλήρωσις.

Τὸ ἕτερον θέμα τῆς ἀσφαλτοστρώσεως τῶν ἐσωτερικῶν δρόμων τοῦ Δήμου Ἡγουμενίτσης καὶ τῆς γεφύρας ἐπὶ τῆς ἐθνικῆς ἀρτηρίας Μενίνας Παραμυθιᾶς διὰ τὴν ἱκανοποίησιν τοῦ ὁποίου ἀπαιτεῖται δαπάνη 1.200.000 θέλω νὰ πιστεύσεται ὅτι θὰ καταβάλω κάθε προσπάθεια ἐπιστρέφων εἰς Ἀθήνας νὰ ἐπιλύσω.

Τὰ ἔργα Καλαμᾶ Ἀχέροντος

Τὰ ἔργα Καλαμᾶ καὶ Ἀχέροντος ὅπως γνωρίζεται περιελήφθησαν εἰς τὸ πενταετὲς πρόγραμμα καὶ ἤρχισεν σταδιακῶς ἡ ἐκτέλεσίς των. Σᾶς πληροφορῶ ὅτι κατὰ τὸ νέον οἰκονομικὸν ἔτος ἡ χρηματοδότησις θὰ εἶναι ἀρκετὰ ἱκανοποιητικὴ ὥστε νὰ προχωρήσῃ γοργῶς ἡ ἐκτέλεσις.

Πραΐνων ὁ Ὑπουργὸς κ. Γκίκας ἐτόνισεν ὅπως ἔχετε διαπιστώσῃ τὸ ἐνδιαφέρον μας γιὰ τὴν Θεσπρωτίαν εἶναι ἀναμφισβήτητον ἐπιθυμοῦμεν ὅμως ὅπως ἔχωμεν καὶ τὴν συμβολήν σας. Καὶ ἡ συμβολὴ δὲν ἀφορᾶ μόνον τὸν οἰκονομικὸν τομέα ἀλλὰ τὴν ἰδιωτικὴν πρωτοβουλίαν. Θὰ ἤθελα νὰ τονίσετε εἰς τοὺς διαφόρους παράγοντας ὅπως ἐνδιαφερθοῦν διὰ τὸν καλοπίσμόν. Φυτεύσατε εἰς τοὺς δρόμους δένδρα καὶ ἄνθη στοὺς περιβόλους τῶν οἰκιῶν. Ἡ Θεσπρωτία θὰ ὑποδεχθῆ πρώτη τοὺς ξένους καὶ πρέπει νὰ τοὺς ἐντυπωσιάσῃ. Ἡ Ἡγουμενίτσα ἡ πρωτεύουσα ἔχει ἀρκετὲς φυσικὲς καλλονές, νὰ τὴν πλουτίσετε καὶ μὲ τεχνιτὲς καὶ ὅταν γίνουν αὐτὰ καὶ σᾶς ἐπισκεφθῶ ἡ ἐνίσχυσίς μου θὰ εἶναι μεγάλη.

Ἀναχώρησις δι' Ἰωάννινα

Ἀκολούθως ὁ κ. Ὑπουργὸς ἀνεχώρησεν εἰς Ἰωάννινα καὶ εἰς τὰ Γραφεῖα τῆς Νομαρχίας ἐδέχθη ἐπιτροπάς. Καὶ ἐκεῖ ὁ Δ)ντής μας ὅστις τὸν ἐσυνώδευσεν καθ' ὅλην τὴν διαδρομὴν ἐζήτησεν ἀπὸ τὸν κ. Ὑπουργὸν ὅπως διαθέσῃ ἕνα ποσὸν ἱκανοποιητικὸν διὰ τὴν συντήρησιν τοῦ δικτύου τῆς ἐθνικῆς ὁδοποιΐας ἥτις ὑπέστη τὴν ζημίαν συνεπείᾳ τῶν τελευταίων καταρρακτωδῶν βροχῶν.

ΦΩΤΟΓΡΑΦΙΚΟ ΡΕΠΟΡΤΑΖ

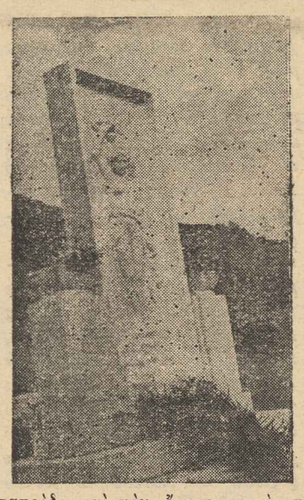

Τὸ Μνημεῖον τῶν ἡρωϊκῶς πεσόντων 49 προκριτῶν τῆς πόλεως Παραμυθίας ἐπὶ τοῦ ὁποίου τελεῖται τὴν 29 τρ. μνημόσυνον, ἐπὶ τῇ 16η ἐπετείῳ τῆς ἐκτελέσεως των ὑπό τῶν Γερμανοτσάμηδων

Μίαν ἡμέραν σὰν καὶ τοὺ τη πρὶν ἀπὸ 16 ὁλόκληρα χρόνια στὶς 29 Σ)βρίου 1943 ἕνα θλιμένο πρωϊνὸ τοῦ φθινοπώρου, πού ὁ βραχνᾶς τῆς πιὸ μαύρης σκλαβιᾶς πλάκωνε τά στήθη τοῦ μαρτυρικοῦ ἑλληνικοῦ λαοῦ, 49 πρόκριτοι πολῖτες τῆς Παραμυθιᾶς. 49 ἄγνοὶ πατριῶτες, μὲ βῆμα σταθερό, μὲ τὸ κεφάλι ψηλά, μὲ τὴν ψυχὴ πλημμυρισμένη ἀπὸ τὴν ἀγάπη πρός τήν πατρίδα καὶ τὸν ἔρωτα πρὸς τήν ἐλευθερία — ὑπερήφανοι — ἐβάδισαν τὸ δρόμο τοῦ μαρτυρικοῦ Γ'ολγοθᾶ τους, τό δρόμο τῆς τιμῆς καὶ τοῦ ἐνικοῦ καθήκοντος, τὴ λεωφόρο ποὺ ὁδηγοῦσε στήν ὑπέρτατη θυσία, γιά νὰ ποτίσουν μέ τὸ τίμιο Ἑλληνικὸ αἷμα τους, τῆς ἐλευθερ ας τὸ βαθύριζο δένδρο.

Ο ΔΗΜΑΡΧΟΣ ΤΗΣ ΠΟΛΕΩΣ ΜΑΣ κ. ΠΙΤΟΥΛΗΣ ΕΠΙΒΕΒΑΙΟΙ ΤΟ ΕΝΔΙΦΕΡΟΝ ΤΗΣ ΚΥΒΕΡΝΗΣΕΩΣ ΔΙΑ ΤΗΝ ΘΕΣΠΡΩΤΙΑΝ

Ὁ Δήμαρχος τῆς πόλεώς μας κ. Βασίλειος Πιτούλης ἀπέστειλε πρὸς τὸν Πρόεδρον τῆς Κυβερνήσεως κ. Κ. Καραμανλῆν τὸ ἀκόλουθον τηλ)μα:

«Ἐπὶ τῇ εὐκαιρίᾳ τῆς μεταβάσεως σας εἰς Ἰωάννινα παρακαλῶ νὰ ἐπισκεφθῆτε καὶ τὴν ἀκριτικὴν πόλιν τῆς Ἡγουμενίτσης καὶ τὰ ἐν αὐτῇ ἐκτελούμενα ἔργα παρά τῆς σεβαστῆς Κυβερνήσεώς σας, μεγάλα λιμενικὰ καὶ τουριστικὰ ἔργα διὰ τὰ ὁποῖα σᾶς εὐγνωμονοῦν οἱ κάτοικοι καὶ διὰ νὰ ἐκδηλώσῃ ὁ λαὸς τὴν ἀπέραντον εὐγνωμοσύνην, ἀγάπην καὶ ἀφοσίωσίν του πρὸς ὑμᾶς».

Εἰς ἀπάντησίν των

ΟΙ ΚΑΤΟΙΚΟΙ ΠΡΟΔΡΟΜΙΟΥ ΥΠΟΣΤΗΡΙΖΟΥΝ ΟΤΙ ΤΑ 300 ΣΤΡΕΜΜΑΤΑ ΕΙΝΑΙ ΙΔΙΟΚΤΗΣΙΑ ΜΟΥΣΟΥΛΜΑΝΩΝ ΚΑΙ ΟΤΙ ΠΡΕΠΕΙ ΝΑ ΔΙΚΑΙΩΘΟΥΝ

Κύριε Διευθυντά,

Εἰς τό ὑπ' ἀριθ. 415]7]959 φύλλον τοῦ «Θ. Βήματος» ἐδιαβάσαμε ἀπάντησιν τοῦ Ἡγουμενοσυμβουλίου τῆς Ἱερᾶς Μητροπόλεως Παραμυθίας εἰς δημοσίευμά σας γιὰ τὰ 300 στρέμματα ποὺ διεκδικεῖ στὸν κάμπο τοῦ Προδρομίου.

Τὸ Ἡγουμενοσυμβούλιον ὁμιλεῖ περὶ πτώχειας, ὅτι στερεῖται ἄλλης περιουσίας ἐκτός τῶν ἐν λόγω 300 στρεμμάτων τοῦ ἡμυσέως τοῦ δάσους καὶ τῶν πέριξ τοῦ μετοχίου Βέλλιανης ἐλαιοδένδρων. Τόν ἀριθμὸν τῶν ἐλαιοδένδρων δὲν τὸν ἀναφέρει. Διότι εἶναι τόσος πού δὲν ἠμπορεῖ νὰ ἰσχυρισθῆ τὴν πτώχεια. Εἶναι περίπου 2.000 ἐλαιόδενδρα. Καὶ ἐλαιόδενδρα παραγωγικὰ ἀπὸ τὰ ὁποῖα κατὰ τὸ ἔτος 1954—55 εἰσέπραξαν 103 χιλ. τὸ 1956—57 83 χιλ. Ἐφέτος δὲ ποὺ ἡ παραγωγὴ εἶναι καλυτέρα ἀπὸ πάντοτε τὸ ποσὸν ποὺ προβλέπεται νὰ εἰσπράξῃ σὲ δημοπρασία θὰ φθάσῃ τίς 100—120 χιλιάδες.

Συνεπῶς τὰ ἔσοδα αὐτὰ καὶ τά ἄλλα ἀπὸ τὸ δάσος δὲν ἐπαρκοῦν γιά τὴν συντήρησιν καὶ διατήρησιν τοῦ Ἱεροῦ Ναοῦ τῆς Ι. Μονῆς; Ἀσφαλῶς ναί. Τότε πρὸς τί ἡ ἐπιδιωκουμένη ἔξωσις τῶν πτωχῶν χριστιανῶν τοῦ χωριοῦ μας ἀπὸ τὴν ἔκτασιν τῶν 300 στρεμμάτων μας τὰ ὁποῖα εἶναι ἡ μόνη ἀνακούφισις ἀπὸ τὴν ἀπελπισίαν μας;

Ἀλλὰ μήπως διά νά μᾶς ἔχει ἐγκλοβισμένους μεταξὺ τῶν ἰδιοκτησιῶν τῆς Ἱερᾶς Μονῆς καὶ νά συρώμεθα ἀναποφεύκτως καθημερινῶς εἰς τὰ δικαστήρια, γιὰ νὰ γίνωμε πραγματικὰ οἰκονομικὰ ράκη καὶ νὰ παρασυρθῶμεν ἐκ τῆς ἀπελπισίας ἀπό τοὺς ἐχθροὺς τῆς Πατρίδος μας; Δὲν θέλομεν οὔτε κἂν νά φαντασθῶμεν ἕνα τέτοιο πρᾶγμα γιὰ τὴν Ἐκκλησία.

Τὸ Ἡγουμενοσυμβούλιον ὑποστηρίζει ὅτι ἡ ἔκτασις τῶν 300 στρεμ. οὐδέποτε περιῆλθεν εἰς χείρας Μουσουλμάνων. Ὁ ἰσχυρισμὸς τοῦτος εἶναι μακρὰν τῆς ἀληθείας. Ἡ ἔκτασις αὕτη ἐκαλλιεργεῖτο ἀπό τοὺς Προδρομίτες ἀπο τό 1930-1944 ὅτε μᾶς ξευρώμισαν τήν

ΣΥΝΕΧΕΙΑ ΕΙΣ ΤΗΝ 2αν ΣΕΛΙΔΑ

ΑΙ ΒΑΣΙΛΙΚΑΙ ΟΙΚΟΚΥΡΙΚΑΙ ΣΧΟΛΑΙ ΤΟΥ ΕΘΝΙΚΟΥ ΙΔΡΥΜΑΤΟΣ ΔΕΧΟΝΤΑΙ ΜΑΘΗΤΡΙΑΣ

Τὸ Ἐθνικὸν Ἵδρυμα πληροφορεῖ ὅτι κατὰ τοὺς 3 προσεχεῖς μήνας θὰ γίνῃ κατάταξις μαθητριῶν εἰς τὰς Οἰκοκυρικὰς Σχολὰς τοῦ Βασιλικοῦ Ἐθν. Ἱδρύματος.

Αἱ ἐπιθυμοῦσαι νὰ φοιτήσωσιν εἰς αὐτάς δέον νὰ ἀπευθύνωσιν αἴτησιν πρός τὸ Ἐθνικὸν Ἵδρυμα, ὁδὸς Φιλελλήνων 9.

Αἱ ὑποψήφιαι πρέπει νὰ εἶναι ὑγιεῖς καὶ ἡλικίας 15 ἕως 20 ἐτῶν.

Ἡ φοίτησις εἶναι μονοετής.

Ο ΒΟΥΛΕΥΤΗΣ ΑΘΗΝΩΝ κ. Κ. ΡΑΛΛΗΣ ΔΙΑ ΤΑ ΕΠΑΓΓΕΛΜΑΤΙΚΑ ΠΡΟΒΛΗΜΑΤΑ

Παρά τοῦ Βουλευτοῦ Ἀθηνῶν κ. Κων. Ράλλη πρώην Γεν. Γραμματέως τοῦ Ὑπουργείου Ἐσωτερικῶν μᾶς ἀπεστάλη τὸ κατωτέρω δημοσιευόμενον τηλ)μα ἀφορόν τοὺς παντοπώλας καὶ τοὺς ἀγώνας αὐτῶν διά τὴν ἐπίλυσιν τῶν αἰτημάτων των.

Ἡ ἐπαγγελματική τάξις τῶν παντοπώλων ἐπιτελοῦσα σπουδαιοτάτην κοινωνικὴν ἀποστολὴν καὶ ἐχομένη ἐθνικῶν ἀρχῶν πρέπει, ὡς πολὺ ὀρθῶς παρατηρεῖ ὁ κ. Ράλλης, νὰ ἱκανοποιηθῆ εἰς τὰ δίκαια αἰτήματά τους.

Ἡ ἐφημερὶς μας εὑρίσκεται συμπαραστάτης εἰς τὸ δίκαιον ἀγῶνα τους καὶ εὔχεται τὴν ταχυτέραν εὐόδωσιν.

Μετὰ ἀμερίστου ἐνδιαφέροντος παρακολουθῶ τάς δικαίας ἐπιδιώξεις τοῦ Παντοπωλειακοῦ κλάδου μὲ ἐπικεφαλῆς τὴν Ἐθνικὴν Συνομοσπονδίαν Παντοπώλων Ἑλλάδος. Δηλῶ ὅτι παρέχω τὴν συμπαράστασίν μου διὰ τὴν ἐπίλυσιν τῶν ἐκκρεμῶν παντοπωλειακῶν αἰτημάτων ἐπ' ὠφελείᾳ ἐθνικῆς οἰκονομίας μας. Παντοπώλαι ἀποτελοῦντες τὴν πλέον Νομιμόφρονα ἐπαγγελματικὴν τάξιν δέον ὅπως τύχουν ἀμέσου Κρατικῆς στοργῆς διὰ νὰ ἐπιτελέσουν σπουδαιοτάτην κοινωνικὴν ἀποστολὴν των. Εὑρίσκομαι εἰς ἄμεσον ἐπαφὴν μὲ τὴν ὑπὸ τὸν κ. Βασιλειάδην ἀνωτάτην ἡγεσίαν τοῦ παντοπωλειακοῦ κλάδου προκειμένου νὰ συμβάλλω εἰς τὴν ἐπιτυχίαν τοῦ ἀναληφθέντος παρ' αὐτῆς ἔργου διὰ τὴν ἱκανοποίησιν τῶν δικαίων καὶ λογικῶν αἰτημάτων τῶν παντοπωλῶν.

Κ ΡΑΛΛΗΣ
Βουλευτὴς Ἀθηνῶν

ΑΠΟ ΤΗΝ ΥΠΟΔΟΧΗΝ ΤΟΥ ΠΡΟΕΔΡΟΥ ΤΗΣ ΚΥΒΕΡΝΗΣΕΩΣ ΕΙΣ ΙΩΑΝΝΙΝΑ

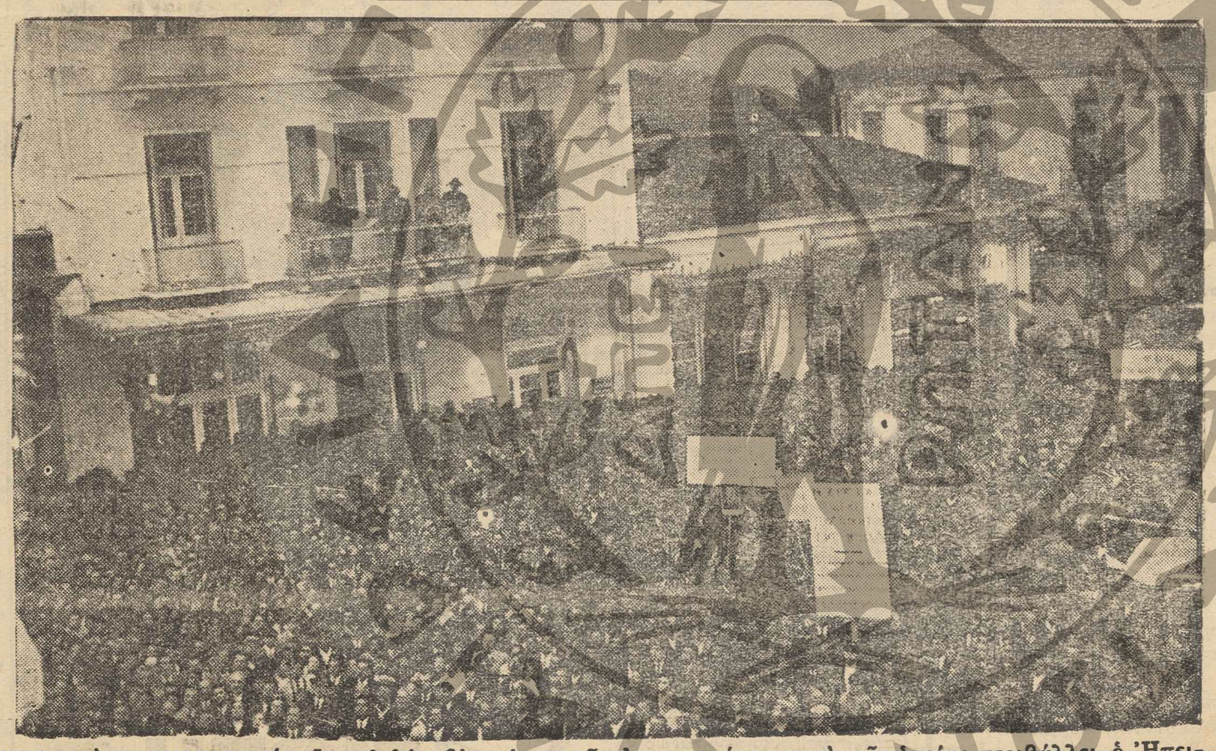

Ἡ ἀνωτέρω φωτογραφία εἶναι ὁ ἄψευδης μάρτυς τῆς ἐμπιστοσύνης μετὰ τῆς ὁποίας περιβάλλει ὁ Ἠπειρωτικὸς λαὸς τὸν ἀναδημιουργὸν Κυβερνήτην Κωνσταντῖνον Καραμανλῆν

Νὰ ἐπανορθωθῆ τό κακόν

Η ΜΕΤΟΝΟΜΑΣΙΑ ΤΩΝ ΧΩΡΙΩΝ ΠΡΟΚΑΛΕΙ ΤΗΝ ΑΝΤΙΔΡΑΣΙΝ ΤΩΝ ΚΟΙΝΟΤΗΤΩΝ ΤΟΥ ΝΟΜΟΥ

Ὁμιλεῖ ὁ Πρόεδρος Ἀδελφότητος Ἀραχώβης

Ἡ ἐφημερίς μας διετύπωσεν καὶ ἄλλοτε τὴν γνώμη ὅτι ἡ Ἐπιτροπὴ μετονομασίας τῶν χωριῶν πρὶν ἢ ἀποφασίσει περὶ τούτου πρέπει νά ζητᾶ τὴν γνώμην καὶ τῶν κατοίκων, ἀλλὰ καὶ κυρίως τὴν ἱστορίαν ἑκάστου χωρίου νά πληροφορηθῆ.

Ὅπως καὶ ἄλλοτε ἐτονίσαμεν ὑπάρχουν δεσμοὶ ἀκατάλυτοι μέ τὸ ὄνομα τοῦ χωριοῦ, πού εἶναι δύσκολον νὰ ἐξαφανισθοῦν ἀπὸ μιὰ ἀπόφασιν τῆς Ἐπιτροπῆς.

Οἱ ἁρμόδιοι ἄς εὐτριφίσουν στὸ κατωτέρω δημοσίευμα τοῦ Προέδρου τῆς ἐν Ἀθήναις Ἀδελφότητος Ἀραχωβιτῶν διὰ νὰ ἀντιληφθοῦν πόσο κακῶς ἐνεργοῦν ἀλλάζοντες τά ὀνόματα τοῦ χωριοῦ χωρὶς ἀποχρῶντος λόγου.

Νομίζομεν δὲ ὅτι τὸ Ὑπουργεῖον πρέπει νὰ ἐξαφανίση τὰς ἀποφάσεις πού δέν ἔγιναν δεκταὶ ἀπό τούς κατοίκους τῶν Κοινοτήτων.

Παράδοξα πράγματα γίνονται ἀπὸ τὴν Ἐπιτροπὴ μετονομασίας μερικῶν Χωριῶν τοῦ Νομοῦ μας, πού ἡ ὀνομασία τους συγγενεύη μέ λέξεις, πού ἔμειναν στὸν τόπο μας καὶ σὲ ὅλη τὴν Ἑλλάδα, ἀπὸ τό πέρασμα τῶν Διαφόρων Φιλῶν τῶν Παλαιοτέρων ἐποχῶν. Αὐτὸ ὅμως δὲν ἔγεινε μόνον σὲ ὀνομασίες μερικῶν Χωρίων, ἢ τοποθεσιῶν, ἀλλά καὶ σὲ ἄτομα πού συνεδέθησαν μὲ τούς Ἀγῶνας τῆς Παλιγγενεσίας καὶ πού κομιὰ δύναμις, δὲν μπορῆ νὰ τὰ μετονομάσι, διότι ριζώθηκαν στὴν ψυχὴ τοῦ Ἑλληνικοῦ Λαοῦ καὶ λάμπουν στὴν Ἱστορία τῆς Ἐνδοξοτέρας Χώρας τοῦ Κόσμου πού λέγεται ΕΛΛΑΣ, καί τὴν ὁποίαν ἔγραψαν καὶ γράφουν μὲ τούς ἀγῶνας των οἱ Τσακάλωφ, Ἀβέρωφ, Τοσίτσας, Καραϊσκάκης, Πεσματζόγλου, Τσολάκογλου, Καραμανλῆς καὶ πολλοὶ ἄλλοι ἄλλοι πού τά ἐπιθετά τους εἶναι ὁλοκάθαρα ξενικά, ἀλλὰ καὶ τοποθεσίες πού θυμίζουν θούλους καὶ ἡρωϊκὰ κατωρθώματα, ἔχουν ξενικὰ ὀνόματα, π.χ. Ἱμὶν Ἀγά, Δερβενάκια, Ρούπελ καὶ πάμπολες ἄλλες, πού ἔγιναν φάροι καὶ Φωτίζουν τῆς Γενιές τῆς Πατρίδος μας τὰ Κάστρα τῶν Ἡρώων πού ἀγωνίσθηκαν διὰ τὴν ἀνεξαρτησίαν καὶ τὴν ἐλευθερίαν τῆς Ἑλλάδος. Ἔτσι καί ἡ Ἀράχωβα (Βοιωτίας) ἐκ τῆς ὁποίας ἔλκει τὴν ὀνομασίαν του καὶ τὸ Χωριὸ μας, εἶναι τὸ κάστρο τοῦ Καραϊσκάκη καί τό φωτίζουν τά ἡρωϊκά κατορθώματα τῶν παληκαριῶν του, πού δὲν στάθηκε ἐμπόδιο ἡ ὑποτηθεμένη ξενική ὀνομασία, νὰ μειώση τὴν ἀγωνιστική τους διάθεσι, οὔτε καὶ τὴν πίστη τους ὅτι ἀγωνιζωνται διά τὸ ξεσκλάβωμά τους ἀπό τούς Τούρκους. Συνεπῶς ἡ λέξις Ἀράχωβα (πού τὴν τραγουδάη ὁλόκληρος ὁ Ἑλληνικὸς Λαός) ἔγινε ἀναπόσπαστο ἀγκωνάρι στὴν οἰκοδομή τῆς Ἑλληνικῆς Ἱστορίας πού ἐγράφη μὲ τὸ αἷμα τῶν Προγόνων μας. Θὰ εἶναι ἔγκλημα κατὰ τῆς ἱστορίας σέ ὅσους ἀπὸ ἄγνοιαν αὐτῆς μετονομάσουν. Ἐπίθετα Ἀτόμων, Τοποθεσίες Ἱσταρικῶν γεγονότων καὶ ὀνομασίες χωρίων, πού ἔγιναν ὁλοκαυτώματα διὰ τό ξεσκλάβωμά τους ἀπὸ τούς διαφόρους κατακτητάς.

Ἡ ἱστορία τῶν ἀπελευθερωτικῶν ἀγώνων 1912—13 (κύριοι ἀνάδοχοι τοῦ Χωριοῦ μας) γράφη ὅτι ἡ Ἀράχωβα—Φιλια τῶν συμπεριλαμβάνεται μεταξὺ τῶν πυρπολυθέντων ὑπὸ τῶν Τούρκων, διότι μαζὺ καί μὲ ἄλλα χωριά τῆς περιοχῆς ἐπαναστάτησε κατ' αὐτῶν ὅταν ἦτο πολυορκιμένο τό Μπιζάνι καί στὸ χωριὸ μας πρωτοάναψε τὸ ντουφέκι καὶ γιά αὐτό, οἱ Χασὰν Πιλιάβης, Μεχμὲτ Ζεκιργιὰς (Μουφτὴς Φιλιατῶν) Μέτε Ἤντοὺτσες κ.λ.π. ἀγάδες τῆς Τσαμουργιάς, τὸ χωριὸ μας πρώτο ἔκαψαν, διότι ἐκεῖ ἦτο τό ὁρμητήριον τῶν ἐκαναστατῶν.

Ἀνέφερα περιλυπτικῶς τά ἀνωτέρω, διὰ νὰ πειισθῆ ἡ Ἐπιτροπὴ ὅτι ἐσφαλμένως καὶ ἀψυχολογήτως μετονόμασε τό χωριό μας, ἀπὸ ΑΡΑΧΩΒΑ, εἰς Ριζό, διότι οὔτε τό μόνον χωριὸ εἶναι πού λέγετε Ἀράχωβα, οὔτε καὶ ἡ ὀνομασία του, μᾶς θυμίζει τὸ πέρασμα τῶν Τούρκων, ἡ Ἐνετῶν, ἡ Σλαύων πού νά ὑπάρχη κίνδυνος νὰ ἀλοιώση τὴν Ἑλληνικότητα τῶν κατοίκων του.

Ἡ Ἐγκυκλοπαίδεια τοῦ «ΠΥΡΣΟΥ» πού εἶναι ἡ μόνη ἐνημερομένη διὰ τάς διαφόρους ὀνομασίας κ.λ.π. μᾶς λέγει: Διὰ τὴν λέξιν Ἀράχωβα, ὑπάρχουν δύο ἐκδοχαί, ἡ μία εἶναι ὅτι πηγάζει ἀπὸ τὸ Ράχωβα πού σημαίνει Καρυδότοπος καὶ ἡ ἄλλη ἀπὸ τό Ράχες, ἡ δευτέρα ἐκδοχὴ εἶναι ἡ ἐπικρατεστέρα, διότι καὶ ἡ Ἀράχωβα Βοιωτίας, καὶ τὸ χωριὸ μας, εἶναι κτισμένα σέ ράχες, ἀλλὰ καὶ διὰ τὰς δύο περιπτώσεις ἐκδοχαὶ ὑπάρχουν καὶ μὲ ἐκδοχάς δὲν ἔχομαι δικαίωμα νά χαρακτηρήσωμε ἕνα χωριὸ Σλαυϊκό, πού ἀπὸ αἰώνας κατοικεῖται ἀπό Ἕλληνας καθαρεύαιμους. Ὡς ἐκ τοῦτου κακῶς καί ἀψυχολογήτως ἡ ἁρμοδία Ἐπιτροπὴ μετονόμασε τὸ χωριὸ μας Ἀράχωβα εἰς Ριζὸ, ἀπό ἐκδοχὴ καὶ μόνον, ἡ ἐπειδὴ ἔχει Καρυδιές. Θὰ προτιμήσωμε νά ξεριζώσωμαι τῆς Καρυδιές, παρὰ νὰ ξεριζώσωμαι τὸ ὄνομα τοῦ χωριοῦ μας ἀπὸ τήν ψυχὴ μας, διότι ριζωσε καί ποτίσθηκε μὲ τὸ αἷμα τῶν Προγόνων μας καὶ ἡμῶν τῶν Νεοτέρων, πού ἀπὸ τήν ἐποχὴν τοῦ Ἀλῆ Πασᾶ, ἡ Ἀράχωβα ὑπῆρξε πρωτοπόρως στοὺς ἀπελευθερωτικούς ἀγῶνας τῆς Φυλῆς.

Διά τοὺς ἀνωτέρω λόγους καὶ διὰ σωρείαν ἄλλων ἱστορικῶν γεγονότων, ἐπιβάλλετε καὶ ζητοῦμε τό Χωριὸ μας νά παραμείνη ΑΡΑΧΩΒΑ, διότι κανεὶς ἐκ τῶν κατοίκων της δὲν ζήτησε τὴν ἀλλαγὴν τῆς ὀνομασίας του, τὴν συγκατάθεσιν τῶν ὁποίων ἔπρεπε νά ζητήση ἡ ἁρμοδία Ἐπιτροπὴ μετονομασιῶν καὶ ὄχι νά ἐνεργήση ἐρήμην ἐκείνων πού δημιούργησαν τὸν Θρύλον τῆς Ἀράχωβας καὶ ἔγινε ξακουστὴ στή Θεσπρωτία καὶ σὲ ὅλην τὴν Ἤπειρον.

Ἐν ἐναντίᾳ περιπτώσει οἱ ἁρμόδιοι ἀγνοήσουν τὴν ἐπιθυμίαν τῶν Κατοίκων της, αὐτὸ θά εἶναι ἀσέβεια καὶ περιφρόνησις εἰς τοὺς θεσμούς τῆς Αὐτοδιοικήσεως καὶ τῆς Δημοκρατίας.

ΕΥΑΓΓΕΛΟΣ Θ. ΜΟΣΧΟΣ
Γεν. Γραμματεὺς τῆς Ἀδελφότητος Ἀραχωβιτῶν Θεσπρωτίας Ἀθήνας.

Σ. Σ. Ἡ Κοινότης Ἀραχώβης μᾶς ἀπέστειλεν ἀντίγραφον τῆς ὑπ' ἀριθ. 33)1959 ἀποφάσεως τοῦ Κοινοτικοῦ Συμβουλίου διά τῆς ὁποίας ἐμμένει εἰς τὴν μή μετονομασίαν τοῦ χωριοῦ.

Ἐπλήρωσες τὴν συνδρομή σου;

Ἀνακοίνωσις

Ἡ Δ)νσις Γεωργίας Νομοῦ Θεσπρωτίας ἀνακοινοῖ, ὅτι, προβῆ εἰς τὴν πρόσληψιν καθαριστρίας, δέον δέον ὅπως αἱ βουλόμενοι νὰ καταλάβουν τὴν θέσιν ταύτην, ὑποβαλλουν ἐντὸς μιμὲς ἀπὸ τῆς παρούσης τά ὑπὸ τῶν ἄρθ. 1 παρ 3 Α. Ν. 516)1948, 30 Α. Ν. 1324] 1949, 6 παρ 18 Ν. Δ 374]1957 προ-λεπόμενα δικαιολογητικά.

Πληροφορίαι καθ' ἑκάστην παρὰ τω καθ ἡμᾶς Τ. Γ. Κ.καί Δασων

Ἐκ τῆς Δ)νσεως Γεωργίας

Βασίλειον τῆς Ἑλλάδος
Νομαρχία Θεσπρωτίας
Τμῆμα Δ'.
Ἀριθ. πρωτ. 19917

ΠΡΟΚΗΡΥΞΙΣ

Πασκειμένου νὰ χορηγηθοῦν τρεῖς ἄδειαι θέσεως εἰς κυκλαφορία τριῶν ἐπιβατικῶν αὐτοκινήτων Δημοσίας χρήσεως (ταξὶ) πρὸς πλήρωσιν ἰσαρίθμων κενῶν θέσεων μὲ ἕδρας. 1) Τὸν Δῆμον Φιλιατῶν' 2) τὴν Κοινότητα Πλαταριᾶς καὶ 3) τὴν Κοινότητα Ἁγίων Πάντων, κατ' ἐφαρμογὴν τῶν διατάξεων τοῦ Α. Ν. 1795)51, παρακολοῦμεν οἱ ἐνδιαφερόμενοι ὅπως ἐντὸς μηνὸς ἀπό τῆς τελευταίας δημοσιεύσεως τῆς παρούσης, ὑποβάλωσι ὑμῖ σχετικήν αἴτησιν μετὰ τῶν κατὰ νόμον δικαιολογ)κω

Διά πλείονος πληροφορίας δύνονται οἱ ἐνδιαφερόμενοι νὰ ἀπευθυνωνται εἰς ἁρμόδιον Τμῆμα τῆς Νομαρχίας, καθ' ἑκάστην καὶ κατὰ τάς ἐργασίμους ἡμέρας καὶ ὥρας

Ο ΝΟΜΑΡΧΗΣ
Γ. ΓΟΥΔΗΣ

Ἐπραγματοποιήθη τὴν 16 τρ.

Η ΣΥΝΕΛΕΥΣΙΣ ΤΩΝ ΕΚΠΡΟΣΩΠΩΝ ΔΗΜΩΝ ΚΑΙ ΚΟΙΝΟΤΗΤΩΝ. ΠΡΟΕΔΡΟΣ ΤΗΣ ΤΟΠΙΚΗΣ ΕΝΩΣΕΩΣ ΕΞΕΛΕΓΗ Ο ΔΗΜΑΡΧΟΣ ΗΓΟΥΜΕΝΙΤΣΗΣ, ΑΝΤΙΠΡΟΣΩΠΟΣ ΠΑΡΑ ΤΗ ΠΑΝΕΛΛΗΝΙΩ ΕΝΩΣΕΙ Ο ΠΡΟΕΔΡ. ΚΟΙΝ. ΜΑΡΓΑΡΙΤΙΟΥ

Συμφώνως μὲ τό κοινοποιηθὲν πρόγραμμα ὑπὸ τοῦ ἁρμοδίου ἐκ τοῦ νόμου Δημάρχου Ἡγουμενίτσης κ. Βασ. Πιτούλη συνεκροτήθη τὴν 16 τρ. ἡ κατ' ἔτος συνέλευσις τῶν ἐκπροσώπων τῶν Δήμων καί Κοινοτήτων τοῦ Νομοῦ διὰ τὴν συγκρότησιν τοῦ Σώματος τῆς Ἑνώσεως τοπικῆς αὐτοδιοικήσεως.

Τὴν Συνέλευσιν ἐτίμησεν ὁ Νομάρχης κ, Γουδῆς ὁ Σεβ Μητροπολίτης κ.κ. Τίτος οἱ Νομαρχιακοὶ Σύμβουλοι κ. κ. Νταῆς Σαλούκας καὶ Κακούρης καὶ αἱ Ἀρχαὶ τῆς πόλεως. Τάς ἐργασίας τῆς συνελεύσεως παρηκολούθησαν καὶ οἱ Κοινοτικοὶ Γραμματεῖς.

Πρό τῆς ἐνάρξεως ὑπό τοῦ Σεβασμιωτάτου περιστοιχουμένου ὑπό τῶν κληρικῶν τῆς Μητροπόλεως ἐτελέσθη ἁγιασμός.

Ἀκολούθως ὁ Νομάρχης κ. Γουδῆς χαιρετίζων τοὺς ἐκ προσώπους τῆς τοπικῆς αὐτοδιοικήσεως ἀναπτόσσει τὴν ἀποστολὴν αὐτῶν καί τὸν ρόλον ὅπερ θέλουσι διαδραματίση στὴν πορείαν τῆς ζωῆς τοῦ τόπου.

Ἀκολούθως ὁ κ. Νομάρχης ἐζήτησεν τὴν στενὴν συνεργασίαν ὅλων τῶν παραγωντων τῆς πολιτείας διὰ τὴν ἀνόρθωσιν τοῦ τόπου καί τὴν ἐξόψωσιν τοῦ βιοτικοῦ, πνευμικοῦ καὶ ἐκπολιτιστικοῦ ἐπιπέδου τῶν κατοίκων.

Μετὰ τό πέρας τοῦ λόγου τοῦ κ. Νομάρχου ἐχαιρέτισεν τοὺς ἐκπροσώπους ὁ Σεβασμιώτατος Μητροπολίτης κ. κ. Τίτος καὶ ἐζήτησεν ὅπως ὡς ἡγήτορες τοῦ τόπου καλλιεργήσουν εἰς τον λαὸν τὴν ἔφεσιν πρὸς τὸν ἐκκλησιασμόν καὶ τὴν μεγάλην συνεργασίαν αὐτῶν μετά τῶν ἐκπροσώπων τῆς ἐκκλησίας ὡς κατὰ τοὺς παλαιοὺς χρόνους οἱ πρόγονοι μας, οἱ ὁποῖοι διὰ τῆς πίστεως ἐθαυματούργησαν.

Ὁ Σεβασμιώτατος εὗρεν τὴν εὐκαιρίαν νά καυτηριάση τὴν ἀποχὴν τοῦ λαοῦ ἐκ τοῦ Ἐκκλησιασμοῦ καὶ τὴν ἀδιαφορίαν ὀργάνων τῆς πολιτείας κατὰ τὰς ἐπισκέψεις του εἰς τά χωριά.

Μετὰ τὸ πέρας τῆς ὁμιλίας τοῦ Σεβασμιωτάτου ἄλλοι ὁμιληταὶ ἀνεπτύξαν τά καθήκοντα τῶν ὀργάνων τῆς Τοπικῆς Αὐτοδιοικήσεως.

Ἀκολούθως ἡ συνέλευσις εἰσῆλθεν εἰς τὸ κύριον θέμα τῆς ἐκλογῆς τῶν ἐκπροσώπων ἐκλέξασα ὡς συμβούλιον πλὴν τῶν Δημάρχων ἐκ τοῦ Νόμου προβλεπομένων κ.κ. Πιτούλη, Σπανοπούλου καὶ Ρίγγα τῶν τριῶν Δήμων Ἡγουμενίτσης, Φιλιατῶν καὶ Παραμυθίας καὶ τοῦ Δημ. Συμβούλου κ. Μ. Ράπτη τοὺς κ. κ. Χρ. Νικολάου Μαραγαριτίου, Λ. Ἀναστασίου Πλαταριᾶς Χρ. Πατσούρας Κεραμίτσης καὶ Λ. Μήτσικαν Μαλουνίου,

Γενομένης δὲ ἐκλογῆς μετὰξὺ τοῦ Δ. Συμβουλίου ἐξελέγησαν Πρόεδρος τῆς ἑνώσεως Δήμων καὶ Κοινοτήτων ὁ Δήμαρχος Ἡγουμενίτσης κ. Β. Πιτούλης, ἐκπρόσωπος δὲ παρὰ τῇ Πανελληνίῳ Ἑνώσει ὁ κ. Χρ. Νικολάου.

ΟΙ ΚΑΤΟΙΚΟΙ ΠΡΟΔΡΟΜΙΟΥ ΚΑΙ ΤΑ ΑΙΤΗΜΑΤΑ ΤΩΝ

ΣΥΝΕΧΕΙΑ ΕΚ ΤΗΣ 1ης ΣΕΛΙΔΟΣ

Ἑλληνικὴ γῆ οἱ Μουσουλμάνοι. 14 χρονάκια ἡ ἔκτασις τῶν 300 στρεμ. καλλιεργῆτο ἀπὸ τοὺς Προδρομίτες καὶ γιὰ ἀπόδειξι ὑπάρχουν συμφωνητικὰ μεταξύ τῶν γεωργῶν προδρομιτῶν καὶ τῶν ἰδιοκτητῶν Μουσουλμάνων.

Ἡ καλωσύνη ὅμως τῶν Προδρομιτῶν εἶναι μεγάλη. Ὁ ἐνθουσιασμός των γιὰ ἱερὸς καὶ ἀγαθοεργοὺς σκοποὺς ἀκράτητος. Αὐτὰ πού εἶναι προτερήματα γιά τοὺς ἄλλους ἔγιναν ἐλαττώματα γιά αὐτούς Εἶναι ἡ αἰτία μιᾶς συγχίσεως.

Τὸ 1945 ὅταν τά πάντα ἦταν συντρίμματα καὶ ἡ μεγάλη μας Πατρὶς ἀδύναμη νὰ ὑποστηρίξη τὴν ἀνασυγκρότησιν εἰς ὅλους τοὺς τομεῖς τῆς ζωῆς, ὁ ἀείμνηστος Μητροπολίτης Παραμυθίας τότε Δωρόθεος συνεκέντρωσεν τὸ χωριὸ καί μὲ τὰ θερμά λόγια πού ἤξερε νά μᾶς ἐνθουσιάζει μᾶς ἐζήτησε ὅπως τήν ἔκτασιν αὐτὴν καλλιεργήσωμε γιὰ νὰ ἐνισχύσωμε γιὰ τὴν ἵδρυσι τοῦ Μητροπολιτικοῦ Οἰκοτροφείου πού θάβρισκαν ψωμί τά πεινασμένα καὶ βασανισμένα Θεσπρωτόπουλα. Ἔτσι καὶ ἔγινε Ἡ ἔκτασις αὐτή, ὅπως καὶ ἄλλη τόση στή Σκουπίτσα τοῦ Νεοχωρίου ἐκαλλιεργήθη γιὰ τὴν ἐνίσχυσιν τοῦ Μητροπολιτικοῦ Οἰκοτροφείου. Κι' ὅταν πλέον οἱ λόγοι ἐξέλειπον αἱ ἐπιτροπαί Ἀπαλλοτριώσεως ἐπελήφθησαν τὴν διάθεσιν τῶν ἐκτάσεων τούτων πού εἶχον παραδοθῆ εἰς τὴν Δ)σιν Γεωργίας ἀπὸ τάς οἰκονομικάς ἐφορίας πού τὰς εἶχον καταλάβη ὡς Μουσουλμανικὰς πού καὶ ἦσαν, κατόπιν ἐπιστομένων ἐξακριβώσεων.

Καὶ ἡ μέν ἔκτασις τῆς Σκουπίτσης συμφώνως μὲ τὴν ἀπόφασιν τῆς Ἐπιτροπῆς παρεδόθη ἀπὸ τὸ Συνεργεῖον διανομῶν εἰς τοὺς δικαιούχους.

Ἡ ἰδική μας ἔκτασις κατόπιν παρεμβάσεως τῆς Ἱερᾶς Μονῆς μένει ἔτσι.

Ἔτσι ἔχει ἡ ἀλήθεια τῶν 300 στρεμ. Ἡ ἔκτασις αὐτὴ ἦτο Μουσουλμανική. Ὁ Σεβασμιώτατος πρέπει νὰ μᾶς πιστέψη. Εἴμεθα ἕτοιμοι νά δώσωμε ἐνώπιον τοῦ Θεοῦ καὶ Αὐτοῦ τὸν ὅρκον αὐτὸν τῆς μόνης ἀληθείας. Ὅλοι μαζῆ, τό χωριὸ σύσσωμα. Ἄς μὴ παρασύρεται ἀπό τὴν συσκότησιν τῆς ἀληθείας ἀπὸ ἄλλους. Ἐὰν δὲν ἦτο αὐτὴ ἡ ἀλήθεια δὲν θὰ ἀγωνιζόμεθα ὅλοι νὰ κάμωμε τό ψεῦδος ἀλήθεια, διότι εἴμεθα Χριστιανοὶ καὶ μάλιστα πιστοί καὶ φοβούμεθα τὰς δοκιμασίας ἐκ τῆς ἀπιστίας.

Δὲν εἶναι ὀρθὸν ν' ἀντιδικοῦμεν μὲ τὴν Ἐκκλησίαν ἀλλὰ τὸ δίκαιον καὶ ἡ ἀνάγκη μᾶς κάμει νά ἀγωνισθῶμεν καὶ πρός ἀποφυγὴν ρήξεως Ἐκκλησίας καὶ πιστῶν εὐχὴ μας ὑποβάλλεται πρὸς τὸν Σεβασμιώτατον ὅπως πεισθῆ περὶ τῆς ἀληθείας καί ὡς ἐκπρόσωπος τοῦ κήρυκος τῆς Δικαιοσύνης ἀπονείμει τὸ δίκαιον τὸ ὁποῖον ἀνήκει εἰς ἡμᾶς τοὺς Προδρομίτες.

Προδρόμι 12—9—1959

Ὑπογραφαὶ Κατοίκων

ΕΜΜΕΤΡΗ ΕΦΗΜΕΡΙΔΑ

ΤΟΥ κ. ΤΑΜΒΑΚΟΥ

ΔΩΡΕΑΝ ΡΕΚΛΑΜΑ

(Τοῦ ἐκδότου τῆς «Πανθεσπρωτικῆς»)

Νο 5 τελευταῖον

Μ' εὑρῆκεν ἐργαζόμενον
καὶ... κάκισε τὸ πράμμα
μὲ θετικὸν τὸ κέρδος μου
τὴν δωρεάν ρεκλάμα.

***

Κι' ἄν ἤμουν νιὸς κι' ἀνύμ-
[φευτος
θὲ ν' αὐγατοῦσε ἡ προῖκα
κι' ἴσως νὰ μ' εἶχε σύζυγον
ἡ... Κάλλας ἡ Μαρίκα!

***

(Εἰς τὴν πραγματικότητα
ἔχω πολὺ γεράσει
κι' ἔτσι δὲν ἔχω ἀντίζηλον
τὸν κύριον Ὠνάση!)

Στοὺς κάποιους φίλους

Φιλοξενίαν δώσατε
στὸν Χ., πού νὰ μοῦ ζῆτε.
Ὅμως αὐτὸς κι' ἄν ἐφαγεν
ἐσεῖς δὲν θὰ μοῦ πιῆτε...

Δὲν εἶναι ψώρα

Πολλοὶ στὸν Γρίβα κόλλησαν
ὅπου γνωρίσαν ἤττες·
«καὶ κόρκορος στὰ λάχανα,
Σαούλ με τοὺς προφῆτες»!

***

Ὡς δόκιμος κανοναρχῶ
στοὺς πανεξύπνους τώρα:
δὲν εἶν' ὁ θρῦλος τοῦ ἥρωος
γιὰ νὰ κολλήση... ψώρα!

Ο κ. ΤΑΜΒΑΚΟΣ
(γ. φ. β.)

Βασίλειον τῆς Ἑλλάδος
Νομαρχία Θεσπρωτίας
Γραφεῖον Νομομηχανικοῦ
Ἀριθ. πρωτ. 2184

Περίληψις Διακηρύξεως

Ὁ Νομομηχανικὸς Θεσπρωτίας διακηρύττει ὅτι,

Τὴν 30—9—59 ἡμέραν Τετάρτη καὶ ὥραν 11ην π. μ. ἐκτίθεται εἰς μειοδοτικὸν διαγωνισμὸν δι' ἐκπτώσεως εἰς ἀκεραίας μονάδας ἐπὶ τοῖς ἑκατὸν ἐπὶ τῶν τιμῶν τοῦ τιμολογίου καί προυπολογισμοῦ τῆς ὑπηρεσίας, ἄνευ ὁρίου αἱ ἐργασίαι κατασκευῆς τσιμεντουλάκων Κοιν. Πλαταριᾶς προυπολογισμοῦ ἑκατον τριάκαντα χιλιάδων δραχμῶν (130000).

Εἰς τὸν διαγωνισμὸν εἶσίν δεκτοὶ ἐργολάβοι Δ. Ε. Ατης τάξεως δι' ἔργα οἰκοδομικά.

Ἐγγύησις συμμετοφῆς ὁρίζεται 5ο)ο ἐωὶ εοῦ προυπολογισμοῦ.

Πλείονες πληροφορίαι παρέχονται καθ' ἑκάστην ἐργάσιμον ἡμέραν εἰς τό Γραφεῖον Νομομηχανικοῦ Θεσπρωτίας.—

Ἐν Ἡγουμενίτσῃ τῇ 14—9—59

Ὁ Νομ)κός Θεσπρωτίας
Γ. ΚΙΝΔΥΝΗΣ

Ἀριθ. πρωτ. 1)1959

ΠΕΡΙΛΗΨΙΣ ΔΙΑΚΗΡΥΞΕΩΣ

Ἐκτίθεται εἰς διαγωνισμὸν μειοδοτικῆς δι' ἐνσφραγίστων προσφορῶν ἄνευ ὁρίου ἐκπτώσεως δημοπρασίας ἡ ἀνάθεσις ἐργολάβου κατασκευῆς τοῦ ἀρδευτικοῦ ἔργου Χρυσαυγῆς.

Ἡ δημοπρασία ἐνεργηθήσεται ἐν τῷ καφενείῳ Θωμᾶ Μπίκα ἐν Χρυσαυγῇ τὴν 22αν Σεπτεμβρίου 1959 ἡμέραν τρίτην καὶ ὥραν 12 π.μ. ἐνώπιον τῆς ἁρμοδίας ἐπιτροπῆς

Δεκτοὶ ἐργολάβοι καὶ ἐμπειροτέχναι, προυπολογισμός δαπάνης 40.000 δραχμαὶ.

Ἐγγύησις δὲ συμμετοχῆς δραχμαὶ 5 ο)ο.

Λεπτομερεῖς διακηρύξεις ὑπάρχει εἰς τὰ Γραφεῖα τῆς ὑπηρεσίας Τ.Υ,Δ.Κ. καὶ εἰς τὸ Γραφεῖον Κοινότητος ἔνθα οἱ βουλόμενοι νὰ λάβωσι γνῶσιν

Ἐν Χρυσαυγῇ τῇ 11)9)1959

Ὁ Πρόεδρος τῆς Κοινότητος

Καφέδες

Φ. ΒΕΡΜΠΗΣ ΑΠ. ΠΑΠΠΑΣ

ΠΑΡΑΜΥΘΙΑ

ΤΟΠΙΚΑΙ ΕΙΔΗΣΕΙΣ

Ὁ Βουλευτὴς κ. Ν. Ἀθανασίου μᾶς πληροφορεῖ ὅτι, διά Διατάγματος Ὑπ. Παιδείας ἱδρύεται εἰς Συνοικισμὸν Δονάτου Μαντζαρίου μονοτάξιον Δημ. Σχολεῖον καὶ Διτάξιον εἰς Ἡγουμενίτσαν ὡς δεύτερον. Ὁμοίως προάγονται εἰς διτάξια τὸ Λιμπόβου καί πεντατάξιον τῆς Πέρδικα.

— Διὰ τὴν ἀποπεράτωσιν τῶν ἡμιτελῶν ἀστυνομικῶν Σταθμῶν Ἁγίας Κυριακῆς, Κερασέας καὶ Γλυκῆς ἡ ἀνέγερσις τῶν ὁποίων ἤρξατο ἐπὶ Ὑπουργίας τοῦ κ. Ἀθανασίου διετέθη ἡ ἀπαιτουμένη πίστωσις τῶν 80.000 δραχ.

— Ὑπ' ἀριθ. ἀποφ. Ὑπ Προνοίας ἱδρύεται εἰς Ἀμπελῶν—Σουλίου Ἀγροτικὸν Ἰατρεῖον.

— Διὰ τοὺς πληγέντας ἐκ Θεομηνιῶν κατοίκους τῶν κοινοτήτων Γκρίκας, Κρυστάλλο πηγῆς, Γαρδικίου, Σκαλίλου Χόϊκας, Γλυκῆς, Ποταμιᾶς, Κεστρίνης Ἐλευθερίου διετάχθη Γραφεῖον Ἐμπορίου χορηγήση 10 κιλὰ σιτάλευρον, ἀραβοσιτάλευρον καὶ ἡ ἀγροτικὴ Τράπεζα ἀναστήλη τὴν εἴσπραξιν χρεῶν.

Ὅσον ἀφορᾶ διὰ τὰς ζημίας Βάλτου Ραγίου ληφθῆ ἱ διαιτέρα πρόνοια.

ΠΕΡΙ ΔΙΑΘΕΣΕΩΣ ΓΕΩΤΡΥΠΑΝΟΥ

Εἰς τὸ φύλλον ὑμῶν τῆς 9)8)59 παρατηρεῖτε ὅτι δὲν ἱκανοποιήθη τὸ αἴτημα πολλῶν κοινοτήτων, διά τὴν ἀποστολὴν γεωτρυπάνου.

Σᾶς πληροφοροῦμεν ὅτι τὸ Ὑπουργεῖον Γεωργίας ἔχει διαθέσει ἕν γεωτρύπανον διὰ τὴν ἐξυπηρέτησιν τῆς Ἠπείρου. Τοῦτο ἐκτελεῖ γεωτρήσεις εἰς Κοινότητας, κατά σειρὰν προτεραιότητος, ἐπὶ τῇ βάσει ὑποβολῆς αἰτήσεως καὶ καταβολῆς τῶν ἐξόδων,

Ἤδη τὸ γεωτρύπανον ἐργάζεται εἰς τὴν Κοινότητα Πλέτα, θὰ ἐκτελέση δὲ ἐν συνεχεία γεωτρήσεις, εἰς ἄλλας κοινότητας.

Δυστυχῶς, παρά τὴν ἐπιθυμίαν τοῦ Ὑπουργείου Γεωργίας, δὲν εἶναι δυνατὴ ἡ διάθεσις καὶ ἑτέρου γεωτρυπάνου διὰ τὴν περιοχὴν αὐτήν.

Ὁ Ὑφυπουργὸς
ΤΡ. ΤΡΙΑΝΤΑΦΥΛΛΑΚΟΣ

«Ναυτικὸς Ἀθλητικὸς Ὅμιλος» Ἡγουμενίτσης

Ἀνακοίνωσις

Τὸ Διοικητικὸν Συμβούλιον τοῦ Ὁμίλου εὐχαριστεῖ ὅλους ὅσοι παρευρέθησαν καί ἐτίμησαν τὴν δοθεῖσαν χοροεσπερίδα του. Αἰσθάνεται δέ ὑποχρέωσιν νά εὐχαριστήση καί Δημοσία τὴν κ. Θεοτόκη καὶ δις Τοῦλα Στ. Λέτα, Βικτωρία Κ Τζίτζα, καὶ Εἰρήνη Ἰωαν.Κοσμᾶ διά τοὺς κόπους εἰς οὓς ὑπεβλήθησαν διά τήν ἐπιτυχίαν τῆς χοροεσπερίδος.

Ἀνακοινοῖ δέ ὅτι ἐκ τῶν κληρωθέντων ἀριθ. τῶν λαχείων οἱ ἀριθμοὶ **49, 114** παραμένουσι ἀζήτητοι. Παρακαλοῦνται οἱ κάτοχοι αὐτῶν νά διέλθωσ,ν ἐκ τοῦ καταστήματος Κων. Β. Πιτούλη εἰς Ἡγουμενίτσαν πρὸς παραλαβήν τῶν δώρων των.

Ὁ Πρόεδρος Κ. Πιτούλης
Ὁ Γεν. Γραμματεύς
Νικ. Τίγκας

ΔΙΑΚΗΡΥΞΙΣ

Ὁ Πρόεδρος τῆς Κοινότητος Ἁγίας Μαρίνης ἐκθέτει ὅτι,

Τὴν 4ην δεκεμβρίου ἡμέραν Κυριακὴν καί ὥραν 11 π μ ἐνεργῆται φανερός πλειοδοτικός διαγωνισμός ἐν Ἁγία Μαρίνη διά τὴν μίσθωσι