ΤΙΜΗ ΦΥΛΛΟΥ ΔΡΧ. 1 — ΕΞΑΣΕΛΙΔΟΣ — ΑΘΗΝΑΙ ΕΤΟΣ Ε'. ΑΡ. 1539

ΔΙΕΥΘΥΝΤΗΣ
ΣΤΕΦ. Ι. ΠΕΣΜΑΖΟΓΛΟΥ

ΓΡΑΦΕΙΑ:
Ἐν Ἀθήναις Πανεπιστημίου 53, Τηλ. 3-01 καὶ 21. Ἐν Πειραιεῖ: Ἐφημ. «Σφαῖρα» τηλ. 56. Ἐν Θεσ)νίκῃ: δδ. Πλάτωνος (διαστ. Ἐγνατίας). Ἐν Πάτραις: Κορίνθου 98Α τηλ. 1-98. Τυπογραφεῖα: Στοὰ Πεσμαζόγλου.
ΤΗΛΕΓΡ ΔΙΕΥΘΥΝΣΙΣ: "ΠΡΩΙΑΝ„

Η ΠΡΩΪΑ

ΔΕΥΤΕΡΑ
31
ΜΑΡΤΙΟΥ 1930
Ἀνατ. ἡλ. 6 ὥ. 16 λ. Δύσις ἡλ. 6 ὥ. 46 λ.
ΥΠΑΤΕΙΟΥ ΕΠΙΣΚΟΠΟΥ

Ο ΚΑΙΡΟΣ
Θερμ. μεγ. 14.7, ελαχ. 6. Ὑγρασία μετρία. Ἄνεμοι: μέτριοι ἕως ἰσχυροί. Θάλασσα: βόρειον Ἰόνιον ἕως ὀλίγον τεταραγμένη.
ΒΑΡΟΜΕΤΡΟΝ 759.3

ΑΙΓΥΠΤΟΣ ΚΑΙ Η ΑΝΕΞΑΡΤΗΣΙΑ ΤΗΣ

Η ΝΕΑ ΦΑΣΙΣ ΤΟΥ ΑΓΓΛΟΑΙΓΥΠΤΙΑΚΟΥ

ΟΙ ΟΥΑΦΝΤΙΚΟΙ ΕΙΣ ΤΟ ΛΟΝΔΙΝΟΝ

"Η ΤΩΡΑ ΘΑ ΣΥΜΦΩΝΗΣΩΜΕΝ "Η ΠΟΤΕ,

ΚΑΙΡΟΝ, Μάρτιες. (Τοῦ ἀνταποστόλου μας). — Προπεμφθεῖσα ἐν μέσῳ αἰγυπτιακοῦ ἐνθουσιασμοῦ ἀνεχώρησεν ἡ αἰγυπτιακὴ ἀντιπροσωπεία, ἥτις μετέβαινεν εἰς Λονδῖνον διὰ νὰ ἐπιτύχῃ τὴν ὁριστικὴν καὶ πλήρη λύσιν τοῦ αἰγλοαιγυπτιακοῦ προβλήματος. Ἡ ἀντιπροσωπεία, περιβεβλημένη διὰ τῆς λευκῶς ἐξουσιοδοτήσεως τῆς παμψηφισθείσης ὑπὸ τοῦ αἰγυπτιακοῦ κοινοβουλίου καὶ συνοδευομένη ὑπὸ τῶν εὐχῶν ὅλου τοῦ Αἰγυπτιακοῦ ἔθνους καὶ τῶν φίλων τῆς Αἰγύπτου, ἀπαρτίζεται ἐκ τοῦ πρωθυπουργοῦ Ναχὰς πασᾶ, τοῦ ὑπουργοῦ τῶν Ἐξωτερικῶν Οὐάσσεφ Γκάλι πασᾶ, τοῦ ὑπουργοῦ τῶν Οἰκονομικῶν Οὐίλλιαμ Μάκραμ "Εμπεϊντ ἐφφένδη καὶ τοῦ ὑπουργοῦ τῶν Δημοσίων Ἔργων Μοχάρραμ πασᾶ — ἐκ τῶν κορυφαίων ὅλα δὲ μελῶν τῆς Οὐάφντ, τοῦ ἐθνικιστικοῦ κόμματος τὸ ὁποῖον ἀνέβαλε τὴν ἀρχὴν πανισχυρον μετὰ τὰς τελευταίας ἐκλογάς.

Ἀφ' ὅτου, τὴν 28 Φεβρουαρίου 1922, ἡ Αἴγυπτος ἐνηρύχθη ἀνεξάρτητος, εἶνε τετάρτη φορὰ καθ' ἣν διεξάγονται διαπραγματεύσεις διὰ τὴν τελικὴν ἐπίλυσιν τῶν περιφήμων «τεσσάρων ἐπιφυλάξεων, τὰς ὁποίας διετύπωσε τότε ἡ Βρεττανικὴ κυβέρνησις. Ἀφορῶσι δέ, ὡς γνωστόν, αἱ ἐπιφυλάξεις αὗται: πρῶτον, τὴν ἀσφάλειαν τῶν συγκοινωνιῶν τῆς Βρεττανικῆς Αὐτοκρατορίας διὰ τῆς Αἰγύπτου· δεύτερον, τὴν ἄμυναν τῆς Αἰγύπτου κατὰ πάσης ξένης ἐπιθέσεως ἢ ἐμβάσεως· τρίτον, τὴν προστασίαν τῶν ξένων ἐν Αἰγύπτῳ ξένων καὶ μειονοτήτων· καὶ τέταρτον, τὸ ζήτημα τοῦ Σουδάν.

ΠΡΩΤΗ ΑΠΟΠΕΙΡΑ

Ἡ πρώτη ἀπόπειρα διὰ τὴν ρύθμισιν τῶν τεσσάρων κεφαλαιωδῶν αὐτῶν ζητημάτων ἐγένετο ἐπὶ τῶν ἡμερῶν τῆς πρώτης Ἐργατικῆς κυβερνήσεως, τὸ φθινόπωρον τοῦ 1924. Ὑπουργὸς τῶν Ἐξωτερικῶν τῆς Μεγάλης Βρεττανίας ἦτο τότε ὁ κ. Ῥάμσαϊ Μακντόναλντ. Ἡ Αἴγυπτος ἀντεπροσώπευεν ὁ ἐκλιπὼν ἐθνικόφρων ἡγέτης της Σάαδ Ζαγλοὺλ πασᾶς. Ὁ κ. Μακντόναλντ ἐπέτευξε τὴν συνομολόγησιν ἀγγλοαιγυπτιακῆς συμμαχίας πρὸς ἄμυναν τῆς ὁποίας ὑπεγράφησαν ἐν μέσῳ ἐνθουσιασμοῦ εἰς τὴν ἀρχὴν οἱ ὑπουργοὶ τοῦ Ζουέζ. Ὁ Ζαγλοὺλ πασᾶς ἦτο ὁ ἀναμφισβήτητος ἡγέτης τοῦ στρατοῦ καὶ πρὸς ἐγκατάστασιν τοῦ στρατοῦ τῆς Βρεττανίας θὰ παρητεῖτο πάσης ἀξιώσεως περὶ προστασίας τῶν ξένων, τῶν ὁποίων θὰ ἀνελαμβάνεν ἡ Αἴγυπτος ἐπίσης θ' ἀνεγνώριζε τὴν προστασίαν τῶν μειονοτήτων ὡς καθαρῶς αἰγυπτιακὴν ὑπόθεσιν. Τὸ ζήτημα τοῦ Σουδὰν θὰ ἐλύετο προσωρινῶς σύμφωνα μὲ τὴν ἀγγλοαιγυπτιακὴν συνθήκην τοῦ 1899 περὶ συγκυριαρχίας εἰς τὴν Σουδανικὴν χώραν. Ἡ Μεγάλη Βρεττανία παρητεῖτο τῶν διομολογήσεων καὶ ἐχρησιμοποίει ὅλην τὴν ἐπιρροήν της διὰ νὰ πείσῃ τὰς ἄλλας Δυνάμεις νὰ ἀκολουθήσουν τὸ παράδειγμα τὸ σχέδιον προέβλεπε τὴν σύναψιν αἰγλοαιγυπτιακῆς συμμαχίας. Ἐὰν ἡ Αἴγυπτος ἤθελε τυχὸν ὑποστῇ ἐπίθεσιν ἡ Μεγάλη Βρέττανία (ὑφ' οὗς ὅρους θὰ ἤρχετο εἰς βοήθειάν της Κ.Τ. ἐὰν ἐπέλθει τὸ Καταστατικὸν τῆς «ὑπὸ ἰδιότητα ἐμπολέμου κράτους», ἐνῷ Αἴγυπτος θὰ παρείχε πᾶσαν δυνατὴν συμμαχίαν καὶ εὐκολίας ἐντὸς τοῦ Αἰγυπτιακοῦ ἐδάφους εἰς τὴν Μεγάλην Βρεττανίαν, ἐὰν «αὐτη ἠπειλεῖτο ἢ ἐνεργετο εἰς πόλεμον». Εἰς συμπλήρωσιν τῆς συμμαχίας, ἡ Αἰγυπτιακὴ κυβέρνησις ἀνελάμβανε τὴν ὑποχρέωσιν μὴν ἀντιταχθῇ εἰς τὴν βρεττανικὴν πολιτικὴν ἔναντι τῶν ξένων χωρῶν καὶ νὰ μὴ συνάψῃ μετὰ ξένης Δυνάμεως συμφωνίαν, ἥτις ἤθελεν εἶνε ἐπιβλαβὴς εἰς τὰ βρεττανικὰ συμφέροντα.

(Ἡ συνέχεια εἰς τὴν 5ην σελίδα)

ΜΙΑ ΕΞΗΓΗΣΙΣ ΕΝΔΙΑΦΕΡΟΥΣΑ ΟΛΟΥΣ ΤΟΥΣ ΕΛΛΗΝΑΣ

ΤΟ ΚΟΜΜΑ ΤΩΝ ΦΙΛΕΛΕΥΘΕΡΩΝ ΚΑΙ Η ΕΛΕΥΘΕΡΙΑ ΤΟΥ ΤΥΠΟΥ

"Διατί ἔγραψα τὴν "Ἱστορίαν τοῦ Βασιλέως Κωνσταντίνου„

ΑΡΘΡΟΝ ΤΟΥ ΓΑΛΛΟΥ ΙΣΤΟΡΙΚΟΥ κ. ΕΔΟΥΑΡΔΟΥ ΝΤΡΙΩ

Ἦτο κατὰ τὸ 1920, τὰς ἡμέρας καθ' ἃς ὑπεγράφετο ἡ Συνθήκη τῶν Σεβρῶν. Εἶχον δώσει ἐν Ἀθήναις, κατ' Ἰανουάριον-Φεβρουάριον, μίαν σειρὰν διαλέξεων περὶ τῆς «Ἑλληνικῆς Παλιγγενεσίας», δημοσιευθεισῶν κατόπιν εἰς τόμον, καὶ τὸ ἔργον μου, «Τὸ Ἀνατολικὸν ζήτημα», εἶχεν ἀπὸ εἰκοσιν ἤδη ἐτῶν κλασσικὸν κῦρος.

Ὁ κ. Ν. Πολίτης, ὑπουργὸς τῶν Ἐξωτερικῶν τῆς Ἑλλάδος τότε, μοῦ ἐζήτησε νὰ μελετήσω, εἰς τὰ ἔγγραφα τῶν ἀρχείων, τὴν διπλωματικὴν Ἱστορίαν τῆς Ἑλλάδος, ἀπὸ τοῦ 1821 μέχρι τῶν ἡμερῶν μας.

Ἦμην τότε καθηγητὴς ἐν ἐνεργείᾳ. Ὁ ὑπουργὸς τῆς Δημοσίας Ἐκπαιδεύσεως μοῦ ἔδωκεν ἄδειαν πενταετῆ, ἀπὸ 1ης Ὀκτωβρίου 1920 μέχρι 30 Σεπτεμβρίου 1925 καὶ μὲ ἔθεσεν εἰς τὴν διάθεσιν τοῦ γαλλικοῦ Ὑπουργείου τῶν Ἐξωτερικῶν διὰ «μίαν ἐπιστημονικὴν ἀποστολὴν ἐν Ἑλλάδι».

Τὸ συμβόλαιον τῆς 28 Αὐγούστου 1920 μεταξὺ τῆς Ἑλληνικῆς Πρεσβείας καὶ ἐμοῦ μὲ ἐπεφόρτιζε μὲ τὴν «συγγραφὴν καὶ ἔκδοσιν ἑνὸς ἐπιστημονικοῦ ἔργου ἐπὶ τῆς διπλωματικῆς ἱστορίας τῆς Ἑλλάδος ἀπὸ τοῦ 1821 μέχρι τῶν ἡμερῶν μας». Ἡ Ἑλληνικὴ Κυβέρνησις ὡφειλε νὰ μοῦ πληρώσῃ κατὰ τὰ πέντε ταῦτα ἔτη ἀποζημίωσιν ἴσην πρὸς τὰς ἀποδοχάς μου ὡς καθηγητοῦ καὶ ἀμοιβὴν διὰ τὴν ἐργασίαν μου.

«Τεθείς εἰς τὴν διάθεσιν» τοῦ γαλλικοῦ Ὑπουργείου τῶν Ἐξωτερικῶν δι' «ἐπιστημονικὴν ἀποστολήν», δὲν ἐτέθην εἰς τὴν ὑπηρεσίαν κανενὸς πολιτικοῦ προσώπου. Ἡ Γαλλικὴ Κυβέρνησις δὲν θὰ μοῦ συνεχώρει νὰ ὑποδουλώσω τὸν κάλαμόν μου εἰς οἱονδήποτε καὶ ἐγὼ δὲν θὰ συγκατετιθέμην.

Ἀνεχώρησα δι' Ἀθήνας κατὰ Νοέμβριον. Ὁ κ. Βενιζέλος μόλις εἶχεν ἀναλάβῃ. Αὐτὸ δὲν μὲ ἀφεώρα.

Ὑπὸ τὴν προστασίαν τῆς ἐν Ἀθήναις Γαλλικῆς Πρεσβείας (πρέσβυς ἦτο ὁ κ. Νὲ Μπιγὺ) ἀνεκοίνωσα τὸν σκοπὸν τῆς «ἐπιστημονικῆς ἀποστολῆς» μου εἰς τὴν νέαν Ἑλληνικὴν Κυβέρνησιν (τοῦ Δ. Ῥάλλη). Μὲ ἐδέχθη φιλοφρονέστατα, μοῦ παρέσχεν ὅλας τὰς εὐκολίας διὰ τὰς ἐρεύνας τὰς σχετικὰς μὲ τὸ ἔργον μου. Ὀφείλω νὰ ἐκφράσω, ἐνταῦθα, τὴν εὐγνωμοσύνην μου πρὸς τὸν Γ. Μπαλτατζῆν, τὸν Γούναρην, τὸν Πρωτοπαπαδάκην, τὸν Στράτον. Μοῦ ἔδειξαν πλήρη ἐμπιστοσύνην... διότι δὲν εἶχον τίποτε νὰ κρύψουν, τίποτε τὸ ἐπίφοβον.

Παρέστην εἰς τὴν ἐπάνοδον τοῦ Βασιλέως Κωνσταντίνου καὶ ἤρχισα νὰ βλέπω καθαρά.

Τὰ Ἀρχεῖα τοῦ γαλλικοῦ Ὑπουργείου τῶν Ἐξωτερικῶν ἰδίως, τὰ ὁποῖα, κατ' ἐξαίρεσιν, ἠνοίχθησαν εἰς ἐμέ, μοῦ ἔστερέωσαν τὴν πεποίθησίν μου.

Τὰ συμβάντα τοῦ 1922 δὲν ἦτο δυνατὸν νὰ μεταβάλουν τίποτε· τὰ γεγονότα δὲν ἀλλάζουν, οὔτε τὰ αὐθεντικὰ κείμενα. Αἱ ἐπιστημονικαί μου πεποιθήσεις δὲν ἦσαν φύσεως τοιαύτης ὥστε νὰ ἀκολουθοῦν τὰς ἰδιοτροπίας τοῦ πολιτικοῦ ἀνεμοδείκτου. Ἡ Κυβέρνησίς μου δὲν μοῦ ἐνεπιστεύθη τὴν «ἀποστολὴν» διὰ νὰ ἐγκωμιάσω τὸν μὲν ἢ νὰ δυσφημήσω τὸν δέ, ἀλλὰ νὰ μελετήσω καὶ νὰ γράψω «ἐπιστημονικῶς» τὴν διπλωματικὴν ἱστορίαν τῆς Ἑλλάδος.

Καὶ ἐξηκολούθουν τὴν ἐργασίαν μου.

Ἦτο ἤδη ὀλιγώτερον εὔκολος ἀπὸ πρῶτα.

"Οταν ἐπέστρεφα εἰς τὰς Ἀθήνας, κατὰ Μάϊον-Ἰούνιον τοῦ 1925, μοῦ ἦτο ἀδύνατον νὰ ἐπιτύχω τὴν ἐλαχίστην ἀναδίφησιν τῶν ἐγγράφων, τῶν σχετικῶν μὲ τὰ τελευταῖα γεγονότα. Ὁ διευθυντὴς τῶν Πολιτικῶν Ὑποθέσεων κ. Π. Ἀργυρόπουλος μοῦ ἔδειξε μίαν ἡμέραν ἐπὶ τοῦ γραφείου του ἕνα φάκελλον πλήρη ἐγγράφων πολυτίμων ἀσφαλῶς· ἀλλὰ μοῦ «τὰ ἔβαλε κάτω ἀπὸ τὴ μύτη μου». Ἐστάθη ἀδύνατον, εἰς ἐμὲ τὸν ἐπιφορτισμένον μὲ ἀποστολὴν ὑπὸ τῆς Γαλλικῆς Κυβερνήσεως, νὰ ἐπιτύχω ἁπλῆν ἀκρόασιν φιλοφροσύνης παρὰ τῷ πρωθυπουργῷ κ. Μιχαλακοπούλῳ καί, παρὰ τὰς προσπαθείας καὶ τὴν ὑποχρεωτικῶς καλὴν θέλησιν τοῦ πρεσβευτοῦ τῆς Γαλλίας κ. Ντὲ Σαμπρέν, ἠναγκάσθην νὰ φύγω ὡς ἀποκεκηρυγμένος. Τὸ ἔγκλημά μου; Εἶχον ἰδεῖ τοὺς βασιλικούς, εἶχον ὁμιλήσει μαζί των...

Ἔφθασα, ἐν τούτοις, εἰς τὸν σκοπόν μου.

Καὶ τὴν 30 Σεπτεμβρίου 1925, παρέδωκα εἰς τὸ τυπογραφεῖον τὸ τελευταῖον χειρόγραφόν μου, τοῦ Ε' τόμου (1908—1923).

Ἡ «ἀποστολὴ» μου εἶχε λήξει.

Εἶναι λοιπὸν ἀκριβέστατον ὅτι ἐπληρώθην ἀπὸ ὅλας τὰς Κυβερνήσεις, τὰς ὁποίας εἶχεν ἡ Ἑλλὰς ἀπὸ τῆς 1ης Ὀκτωβρίου 1920 μέχρι τῆς 30ῆς Σεπτεμβρίου 1925· αὐτὸ ἦτο ὅρος τοῦ συμβολαίου μου, ἡ δὲ Κυβέρνησίς μου ἠγγυᾶτο διὰ τὴν ἀποζημίωσιν, τὴν ὁποίαν θὰ ἐλάμβανον ἐξ οἰασδήποτε Ἑλληνικῆς Κυβερνήσεως.

Ἐπληρώθην ἀπὸ τὴν Κυβέρνησιν τοῦ Βασιλέως Ἀλεξάνδρου, εἰς ὃν ὀφείλω καὶ τὸν Σταυρὸν τοῦ Σωτῆρος — ἀπὸ τὴν Κυβέρνησιν τῆς Ἀντιβασιλείας τῆς Βασιλίσσης-Μητρὸς "Ολγας — ἀπὸ τὰς Κυβερνήσεις τοῦ Βασιλέως Κωνσταντίνου — ἀπὸ τὰς Κυβερνήσεις τοῦ Βασιλέως Γεωργίου Β' — ἀπὸ τὰς διαφόρους κατὰ τὸ μᾶλλον ἢ ἧττον δημοκρατικὰς Κυβερνήσεις, αἱ ὁποῖαι διεδέχθησαν ἀλλήλας ἐν Ἀθήναις, μέχρι τῆς 30 Σεπτεμβρίου 1925, ἀκόμη καί, πρὸς στιγμήν, ἀπὸ τὸν κ. Μιχαλακόπουλον καὶ τὸν δικτάτορα Πάγκαλον. Ἐν συνόψει, ἐπληρώθην ἀπὸ 5—6 Κυβερνήσεις Ἑλληνικάς· ἂν ἦσαν δώδεκα Κυβερνήσεις, ἀπὸ 12 θὰ ἐπληρωνόμην.

Καὶ ἐπειδὴ ἀκριβῶς ἐπληρώθην ἀπὸ τόσας Κυβερνήσεις, δὲν ἠδυνάμην νὰ τεθῶ εἰς τὴν ὑπηρεσίαν καμμιᾶς, καὶ ἂν ἀκόμη τὸ ἤθελον καὶ ἂν ἀκόμη ἦμην ἱκανὸς πρὸς τοῦτο.

Αἱ κυβερνήσεις παρέρχονται. Ἡ ἱστορία μένει.

II

Κατὰ μῆνα Ὀκτώβριον τοῦ 1925 ἡ Ἑλλὰς ἐτέλει ὑπὸ Δημοκρατίαν. Ὁποίαν δημοκρατίαν; Δὲν γνωρίζω ἀκριβῶς.

"Οταν ἤ ἐν Παρισίοις Ἑλληνικὴ Πρεσβεία, ὑπὸ τὸν κ. Ἀλέξανδρον Καραπάνον, ἔλαβε γνῶσιν τῶν δοκιμίων τοῦ 5ου μου τόμου, ἐδοκίμασεν ἀξιοθρήνητον συγκίνησιν. "Αν τὸ βιβλίον μου ἦτο ἁπλογία τοῦ κ. Βενιζέλου, θὰ μὲ ἐφόρτωναν ἀναμφιβόλως μὲ χρυσὸν καὶ τιμάς. Ἀλλ' ἀπεί-χομεν πολύ!

—Ἀλλ' αὐτὸ εἶναι ἁπολογία τοῦ Βασιλέως Κωνσταντίνου!», μοῦ εἶπον.

—Τί θέλετε νὰ κάμω, ἀπεκρίθην, ἀφοῦ αὐτὰ λέγουν τὰ γεγονότα καὶ τὰ ἐπίσημα ἔγγραφα;»

—Ἀλλὰ φαίνεσθε ἐπιδοκιμάζων τὴν πολιτικὴν τῆς ἑλληνικῆς οὐδετερότητος κατὰ τὸ 1915—16».

—Τί θέλετε νὰ κάμω ἀφοῦ ὑπὲρ αὐτῆς συνηγοροῦν τὰ γεγονότα καὶ τὰ ἐπίσημα ἔγγραφα;»

Ἀδύνατον, ἐν τούτοις, ἠτο ν' ἀδιαφορήσῃ κανεὶς πρὸς τόσον σκανδαλώδεις ἀποκαλύψεις... Καὶ ἤρχισα νὰ διασκεδάζω παρὰ πολύ.

Τὴν 25ην Νοεμβρίου 1925, ἡ Ἑλληνικὴ Πρεσβεία μοῦ ἐζήτησε ν' ἀναβάλω τὴν ἐκτύπωσιν. Ἀλλ' εἶχον ὑπογράψει συμβόλαιον μὲ τὸν ἐκδότην, εἶχον ἀναλάβει ὑποχρεώσεις ἀπέναντι αὐτοῦ. Ἠρνούμην νὰ ἀναβάλω· ἐπέμενον ἐπὶ τοῦ συμβολαίου μου.

Καὶ ἐπεκαλέσθην, πέραν τῆς Πρεσβείας, τὸν κ. Ροῦφον, ὑπουργὸν τῶν Ἐξωτερικῶν τότε ἐν Ἑλλάδι.

Μοῦ ἀπήντησε τὴν 5 Δεκεμβρίου διὰ τοῦ ἑξῆς θαυμασίου τηλεγραφήματος:

«Ἐπιστολὴ ἐλήφθη. Ἔχων πλήρη ἐμπιστοσύνην εἰς σᾶς, ὡς ἱστορικόν, καὶ εἰς τὴν εὐθύτητα τῆς δικαιοσύνης σας, ἀπαγορεύω εἰς οἱονδήποτε ν' ἀναμιχθῇ εἰς τὸ ἔργον σας. Τὸ μόνον ὅπερ ἐπιθυμοῦμεν, εἶναι ἁπλῶς νὰ γνωσθῇ ἡ ἀλήθεια. Ροῦφος.»

Καὶ ἐπανέλαβον τὸ ἔργον τῆς ἐκτυπώσεως.

Τί μηχανορραφίαι ἔγιναν τότε; Μυστήριον!

Τὴν 22 Ἰανουαρίου, ὁ κ. Καραπάνος μοῦ ἔγραψε τὰ ἑξῆς:

«Ἀγαπητὲ Μαίτρ, ὁ κ. Ὑπουργὸς τῶν Ἐξωτερικῶν τῆς Ἑλλάδος, αὐτοπροσώπως ἐπιληφθεὶς τῆς ἀναγνώσεως καὶ τοῦ ἐλέγχου τοῦ 5ου τόμου τῆς «Διπλωματικῆς Ἱστορίας τῆς Ἑλλάδος», κρίνει ὅτι τὸ περιεχόμενον αὐτοῦ, καθ' ὃ ἀφορᾷ τὴν σύγχρονον ἱστορίαν καὶ ἀναφερόμενον εἰς πρόσωπα παίξαντα σπουδαῖον ρόλον καὶ ζῶντα ἀκόμη, δὲν ἀνταποκρίνεται καθόλου πρὸς τὸ πρόγραμμα τῆς Ἑλληνικῆς Κυβερνήσεως, ὅπερ ἀποβλέπει εἰς τὴν λήθην ὅλων τῶν ἐμφυλίων διενέξεων μεταξὺ τῶν διαφόρων ἑλληνικῶν κομμάτων καὶ εἰς τὴν στενοτέραν δυνατὴν συνεργασίαν των.

»Ὑπὸ τοιούτους ὅρους, εἶμαι ἐπιφορτισμένος νὰ σᾶς ζητήσω ὅπως προβῆτε εἰς τὴν ἀναθεώρησιν τοῦ τόμου τούτου, ἵνα τὸ πνεῦμα καὶ ἡ τάσις αὐτοῦ καὶ τὰ γεγονότα, περὶ ὧν διαλαμβάνει, εὑρίσκωνται ἐν ἁρμονίᾳ μὲ τὸ πνεῦμα, ὑφ' οὗ ἐμφορεῖται ἡ Ἑλληνικὴ Κυβέρνησις. Ἐν ἐναντίᾳ περιπτώσει, ἡ Ἑλληνικὴ Κυβέρνησις, μὲ μεγάλην της λύπην, θὰ εὑρεθῇ εἰς τὴν ἀνάγκην νὰ σᾶς ζητήσῃ ὅπως μὴ δημοσιευθῇ ὁλόκληρος ὁ τόμος.»

Φυσικά, ἠρνήθην ν' ἀναθεωρήσω τὸ κείμενον τοῦ βιβλίου μου καὶ ἐπεκαλέσθην πάλιν τὸν κ. Ὑπουργὸν τῶν Ἐξωτερικῶν τῆς Ἑλλάδος.

Ἦτο ἀκόμη ὁ κ. Ροῦφος.

Ἐν τῷ μεταξύ, ἔλαβον τὴν 31 Ἰανουαρίου 1926 τὸ κάτωθι νέον τηλεγράφημά του, ὅπερ δὲν εἶχε τίποτε τὸ κοινὸν μὲ τὸ προηγούμενον: —Πῶς κατέστη δυνατὸν ν' ἀλλάξῃ κατὰ τοιοῦτον τρόπον;

«Ὁ κ. Καραπάνος μοῦ ἀνακοινοῖ ἀντιρρήσεις σας ἀναβαλέτε δημοσίευσιν πέμπτου τόμου. Χωρὶς ἐπανέλθω ἐπὶ προγενεστέρου τηλεγραφήματός μου, ὀφείλω νὰ σᾶς γνωρίσω ὅτι ἀνάγνωσις δοκιμίων μοῦ ἐνίσχυσεν ἐντύπωσιν ὅτι δημοσίευσις τόμου πραγματευομένου σύγχρονα γεγονότα, θὰ εἶχεν ὡς ἀποτέλεσμα ἐξάψῃ πάλιν πάθη μεταξὺ διαφόρων κομμάτων καὶ ἐκμηδενίσῃ προσπαθείας Κυβερνήσεως τεινούσας ἀποκαταστήσουν ἁρμονίαν μεταξὺ ἑλληνικοῦ λαοῦ. Διὰ λόγους τούτους, σᾶς παρακαλῶ δεχθῆτε μὴ δημοσίευσιν πέμπτου τόμου καὶ ἀποδεχθῆτε συστάσεις Γαλλικοῦ Ὑπουργείου Ἐξωτερικῶν. Ροῦφος.»

Δὲν ἐμαθόν ποτε τί ἐσήμαινεν ἡ λέξις αὐτὴ «συστάσεις». "Ἐχω τὴν ἰδέαν ὅτι ἦτο ἐπινόησις διὰ νὰ κλονίσουν τὴν ἀντίστασίν μου.

Φυσικά, ἠρνήθην καὶ ἐπέσπευσα τὴν ἐκτύπωσιν, ἐπρόκειτο δὲ νὰ ἐκδοθῇ ὁ τόμος.

Ἐπιστολὴ τοῦ κ. Καραπάνου πρὸς τὸν ἐκδότην:

. . . «Πρὸ τῆς ἀρνήσεως τοῦ συγγραφέως ὅπως προβῇ εἰς τὴν ἐπαναληπτικὴν ἐξέτασιν ζητηθεῖσαν ἀναθεώρησιν τοῦ ἔργου, ἡ Ἑλληνικὴ Κυβέρνησις εὑρίσκεται, πρὸς μεγάλην λύπην της, ὑποχρεωμένη ν' ἀπαιτήσῃ ὅπως μὴ προβῆτε εἰς τὴν ἔκδοσιν τοῦ ἐν λόγῳ τόμου καὶ μὴ τὸ δώσετε πρὸς πώλησιν, προβῆτε δὲ καὶ εἰς τὴν καταστροφὴν τῆς στοιχειοθεσίας.»

Καὶ ὁ κ. Καραπάνος ἐβεβαίου ὅτι ἡ ἀπόφασις αὕτη τῆς Ἑλληνικῆς Κυβερνήσεως ἐλήφθη ἐν πλήρει συμφωνίᾳ μετὰ τῆς Γαλλικῆς Κυβερνήσεως, ἥτις δὲν ἐπεθύμει καὶ αὐτὴ καθόλου νὰ ἐκδοθῇ ὁ νόμος.

Ἄλλη μία μικρὰ ἐπινόησις.

"Εσπευσα εἰς τὸ γαλλικὸν ὑπουργεῖον τῶν Ἐξωτερικῶν. Ἐζήτησα παρὰ τοῦ κ. Μπριὰν νὰ ἐπέμβῃ παρὰ τῇ ἑλληνικῇ κυβερνήσει καὶ τὴν καλέσῃ νὰ σεβασθῇ τὸ συμβόλαιον ὅπερ ὑπέγραψε μετ' ἐμοῦ, ὑπὸ τὴν ἐγκρισιν τῆς γαλλικῆς Κυβερνήσεως.

Ὁ κ. Ντὲ Σαμπρὲν, ὅστις ἦτο τότε ἐν Παρισίοις, ἐπεφορτίσθη νὰ διακανονίσῃ τὸ ζήτημα· τὸ ἐκαμε δὲ μὲ πολλὴν λεπτότητα. Διὰ ν' ἀνταποκριθῶ ὅμως εἰς τὴν εὐγένειάν του συγκατετέθην καὶ ἐγὼ εἰς μερικὰς τροποποιήσεις, τυπικὰς καθαρῶς, καὶ ἐμαλάκωσα τὴν ἔκφρασιν εἰς μερικὰ σημεῖα ὅπου ἐκρίνετο αὐστηρῶς ἡ γαλλικὴ πολιτική.

Καὶ ὁ τόμος ἐκυκλοφόρησεν.

Ἐπιφυλάσσομαι νὰ καταδέσω εἰς κάποιαν ἀσφαλῆ βιβλιοθήκην τῶν Ἀθηνῶν τὸ πρωταρχικὸν χειρόγραφον τοῦ περιφήμου 5ου τόμου, τοῦ ὁποίου ἡ ἐξήγησις κάποιαν ἡμέραν θὰ προκαλέσῃ νοστιμώτατα σχόλια.

Ἐν πρώτοις ἐξ αὐτοῦ τούτου τοῦ 5ου τόμου ἀπεκόμισα πλεῖστα συγχαρητήρια. Εἷς διαπρεπὴς Γάλλος πολιτικὸς μὲ συνεχάρη διὰ τὸ θάρρος τῆς γνώμης μου.

Καὶ ὁ κ. Ν. Πολίτης, ὅστις εἶχε τὴν πρώτην ἰδέαν τῆς ὑποθέσεως, μοῦ ἔγραψε τὴν 1ην Ἰουνίου 1926 τὴν κάτωθι ἐπιστολήν, ἣν μετὰ πολλῆς εὐχαριστήσεως δημοσιεύω.

«Φίλε κύριε, θέλω νὰ σᾶς ἀναγγείλω ἀμέσως τὴν μεγάλην χαρὰν ἣν μοῦ προεκάλεσεν ὁ 5ος σας τόμος. Εἶμαι εὐτυχὴς διότι εἶδον τελειούμενον τὸ μέγα τοῦτο ἔργον. Σᾶς συγχαίρω καὶ σᾶς εὐχαριστῶ ἐξ ὅλης καρδίας... "Ολοι οἱ "Ελληνες ἠμποροῦν ν' ἀναγνώσουν τὴν ἀφήγησιν μιᾶς ἐξαιρετικῶς ταραχώδους περιόδου, χωρὶς ἄλλο αἴσθημα, παρὰ τὴν μεγάλην ἐθνικὴν ὑπερηφάνειαν καὶ τὴν βαθεῖαν εὐγνωμοσύνην πρὸς τὸν ἔξοχον ἱστορικόν, ὅστις ἠδυνήθη νὰ συνδυάσῃ τόσον καλῶς τὴν ἐπιστημονικὴν ἀμεροληψίαν μετὰ τῆς εὐγενοῦς ὁρμῆς τῆς καρδίας του. Προσφέρετε εἰς τὴν Ἑλλάδα μεγάλην ὑπηρεσίαν, ἤτις, ἐστὲ βέβαιος, δὲν θέλει λησμονηθῇ.»

Εἶναι ἀληθὲς ὅτι σήμερον οὐδὲν κράτος, οὐδ' αὐτὴ ἡ Ἀγγλία, οὐδ' αὐτὴ ἡ Γαλλία, δὲν ἔχει τόσης σπουδαιότητος καὶ τοιαύτης ἐπιστημονικῆς ἀξίας μνημεῖον τῆς διπλωματικῆς της ἱστορίας. Ἂν αἱ ἑλληνικαὶ Κυβερνήσεις δὲν εἶναι εἰς θέσιν νὰ τὴν ἀναγνρίσουν, τόσον τὸ χειρότερον δι' αὐτάς! Ἀλλ' ἂς μοῦ ἐπιτραπῇ νὰ εἶμαι κἄπως ὑπερήφανος καὶ νὰ φρονῶ ὅτι ἡ Ἑλλὰς δὲν ἐπέταξε τὰ χρήματά της.

III

Ὁ λυσσώδης καὶ μυσαρὸς διωγμὸς ἐναντίον τῆς ἐπιστημονικῆς προσπαθείας μου καὶ τοῦ ὡραίου μου βιβλίου γεμάτου λατρείαν πρὸς τὴν αἰωνίαν Ἑλλάδα μὲ ἐξύρανε βαθύτατα καὶ μὲ ἐπεκαρδίωσε: νὰ ὑφθάσουν νὰ νομίζουν πουλημένην, εὐμετάβλητον τὴν συνείδησίν μου! Πφ!

Διετήρησα διὰ τὰς μηχανορραφίας τῆς ἁβλίας αὐτῆς περιπετείας περιφρόνησιν, τὴν ὁποίαν θὰ αἰσθανθοῦν μετ' ἐμοῦ καὶ ὅλοι οἱ τίμιοι ἄνθρωποι. Βλέπω ἐμαυτὸν θῦμα τῶν χειριστῶν μεθόδων τῶν τυραννικοτέρων καθεστώτων, ἐκατάλαβα ἐκ πείρας μερικοὺς χαρακτῆρας τῆς συγχρόνου ἐν Ἑλλάδι πολιτικῆς, κατενόησα πολλὰ πράγματα, ἔξω τῆς διπλωματικῆς ἱστορίας.

"Ἐχω τὴν ἀδυναμίαν νὰ ὑποφέρω διὰ κάθε ἀδικίαν· ἔχω ἓν εἶδος φυσικῆς ἀποστροφῆς πρὸς τὸ ψεῦδος. Ἠσθάνθην — κατὰ τὸ παρατεταμένον διάστημα καθ' ὃ συνεγράφη ἡ ἱστορία αὕτη — θαυμασμὸν πρὸς τὸν τόσον εὐθὺν καὶ τόσον τίμιον Βασιλέα Κωνσταντῖνον, θανόντα διότι ἔπραξε τὸ βασιλικὸν τον καθῆκον κατὰ τὴν συνείδησίν του. Καὶ ἡ σκέψις μου πλήρης συμπαθείας καὶ εὐλαβείας παραμένει πιστῶς ἀφωσιωμένη εἰς τοὺς ὑπουργοὺς τοῦ Βασιλέως, τὰ θύματα χειρίστων παθῶν καὶ ποταποτάτης ἐκδικήσεως, τοὺς μάρτυρας τοῦ καθήκοντός των πρὸς τὴν πατρίδα εἰς ἣν ἐθυσίασαν τὰ πάντα.

*"Ἐχω τ

Απο Πρωΐας εις Πρωΐαν

Κακία

Τα δάκρυα γεννιούνται στον ουρανό, ανάμεσα στα κύματα της θάλασσας, ή κάπου αρχίζει ένα σιγαλό ποτάμι, που κατρακυλάει, ποιος ξέρει, μυστικά, από τον ν' άρχισε ένα κάποιο τραγούδι, όταν ένα παράπονο άνοιγε.

Δεν είναι ή φύση, αυτή κακιά; Δεν τους έχρισε φιλάνθρωπο το σπαθί. Είνε ένας καλός γιατρειός, που γιατρεύει τους τραγουδιστάς.

— Η δυσκοιλιότης έλειπε άλλοτε από παρέμβλητε. Όρτε.

Το σώμα φαίνεται είνε κατακλυσμού!... Μάστερ... Διαλογίζονται σε τραγουδιστή, ή πορεία, ή ανάπαυλα, ή ανάπαυλα στον γιατρό.

Δεν έχει τραγούδι;

— Τι νόημα!...

Και τι θα γίνη δίχ ή φτενία σου από τ' ανάγκαια προπαρασκευαστικά τα κάρα και τα λαμπάκια, ανάλογα με τη πληρωμή και τη φαντασία του Μάστερ Σίνγκερς;

Βεβαίως ή κακία των άνθρωπων είνε έργον, ΑΛΛ' αυτήν δεν την επεφτίσαμεν.

Μια γυναικούλα θα ήταν προτιμότερη, διότι θα έβλεπε τα δάκρυα της ευκολώτερα, αλλά ποιός θα μπορούσε να ψεύξη τον κανόνα γεύσεως δια την νόησιν σύγκειται τον; Ελαττωματικόν δεν είνε ποτέ ο κανόνας, αλλά ποτέ δεν ήτο αλάνθαστος ο κανών.

Ο Ιπποκράτης ήτο ιατρός, ο Ησίοδος ποιητής και ο Ευκλείδης γεωμέτρης.

Δεν ήτο ούτε ιατρός, ούτε ποιητής, ούτε γεωμέτρης.

Ήτο ο Ιπποκράτης, ο Ησίοδος και ο Ευκλείδης.

Ομιλίαι

Έτσαμαν πολυλαλούδης, ο ποτελογιάννου ή ανθρώπων των γραμμάτων και πολιτευομένων, θριάμβος χθες στην 'Αρχαιολογικήν Εταιρείαν ο κ. Π. Μπαλή, διευθυντής τού Ινστιτούτου των Βυζαντινών σπουδών, ύφηγητής τού Πανεπιστημίου Γενεύης, «περί ανεκδότων έργων του σχολίου αυτοκράτορος Ιωάννου». Τον διάλεξην παρουσίασεν ο Πρόεδρος της 'Ομοσπονδίας Μ. Σακελλαρίου, ο οποίος εκθείασε τας αρετάς του ομιλητού, ως συγγραφέως και ανθρώπου.

Ο διαπρεπής καθηγητής εις την περιεκτικήν, αλλά σπαρτιάτην ομιλίαν του ανέλυσε το όλον πρόβλημα της ανακ-

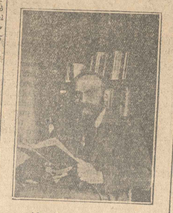

γής. Έδειξεν ως έδειν της αγωγής την ανάπτυξιν, την ενεργοποίησιν των ψυχικών δυνάμεων του ανθρώπου, άπως ούτος γίνη όσον το δυνατόν περισσότερον δημιουργικός. Ανέπτυξε τας αρχάς, τας οποίας ηκολούθησαν οι αρχαίοι Έλληνες εις την ανάπτυξιν της ανθρωπίνης προσωπικότητος, ιδίως δε κλίνει δια τους αρχαίους τραγικούς, οίτινες κατέστησαν τον ανθρώπινον χαρακτήρα το αντικείμενον μιας ολοκληρωμένης παρατηρήσεως, διά την ανάπτυξιν της οποίας εχρησιμοποίησαν τον μύθον. Ανέλυσε τας αρχάς, τας οποίας ηκολούθησαν οι αρχαίοι Έλληνες εις την ανάπτυξιν της ανθρωπίνης προσωπικότητος, ιδίως δε κλίνει δια τους τραγικούς, οίτινες κατέστησαν τον ανθρώπινον χαρακτήρα το αντικείμενον μιας ολοκληρωμένης παρατηρήσεως, διά την οποίαν εχρησιμοποίησαν τον μύθον.

...ρετε ένα μολύσι, τό κρατείτε δπάνω σέ-
...πασμο χαμένε, συγκολλησάτε στή μύτη
...ην γαλ.. τό μολύσι αγχίζει νά γράφη
...μονάχο του.

—Μάλιστα ! απάντησε ! Η ανά σας πέτε
τώρα τούς τό κοινό έγώ, πώς γράφω
έγώ ;

—Μή μεγάλη μου λύπη, κύριε μου,
άλλ' απ' τόν αισχυσμό θά σάς πώ. Εκείς
κουνιέτε τό μολύσι, έσείς γράφετε απ' αυ-
τό. Δέν σάς έπαγγελθηκα τό γραφεί-
ο. Μέ τή διαφορά πάντα πώς δέν τό
κατελάβατε. Και δέν τό καταλάβα-
τε, γιατί δέν προσέξατε, παρά μόνε-
τε και είς ένα είδος επιτυχιασμό.

—Μέν τό καταλάβαμε... Ρωτώ τό
κοινό, τί θά λέγα ω γιά
νά γράφω έγώ την απάντηση ;

—Μά... δέν έξετε γράμματα ;

—Γράμματα... βέβαια... Πώς έξω δ-
σως,—παραδείγματος χάριν,—και πώς
ή πεθερά σου θά πεθάνη στό χρόνο ;

—Αλλοίμονο προφήτη μου γιά γρ-
φτύτσεσι εκατό χρονώ !... Μή γελιέσθε,
αγαπε Μαγεμένη ! Γράφετε πόση ώρα
θέλε εξρετε ; Μιά ώρα ; Δύο ; Τρεις ;
περίπου, φαντάζεσθε φ
τό επιθυμήσε. Κι άν δέν θέ-
τε νά δώσε τήν γίνεση δσε φ
θάλασσα.

—Τώρ επιθυμώ τό θάνατό της γιά
γι' αυτό.. την έγραψα !

—Όχι, τήν γράψατε γιατί τόν θεω-
φέτη Μαγεμένη ! Αλλα δμως έροτήματά
σας, έγράψατε έκεί πού πάσχετε.
Έτσι γράφουν δλοι οι πνευματιστοί.

—Έτσι ;... κι ό Σχινάς ;...

—Κι ή Αλίκη, ή μικρή Αλίκη, πού
δεν έβγαλε τό δημοτικό και γράφει ξέ-
νες γλώσσες, ή κυρία Σαντής πού
γράφει γραμμική γραφή τής ξέρη κα-
δοίου αύτη τή γλώσσα ; Άν ό κύριος
Σχινάς δεν ήτανε γραφολόγος, θά ποτέ του
δεν έμαθε γραφολογή !

(Ακολουθεί)

ΑΛΛΗΛΟΓΡΑΦΙΑ
ΤΜΗΜΑΤΟΣ ΕΠΑΡΧΙΩΝ

Ανάγκαιοι έπεσαν ή ενογνεομένων, οδ-
τε ενογνεομένων οδτε ενογνόντων, οδ-
τε ενογνεομένου. Τρόπον τινά δμω-
γραίτως νά είναι ενογνεομένοι οι ενο-
γνόντες με τό ενομετεκόμην και νά
ενέρχωνται εν τω ενοδρομείω ενός
ενοπλάρχου ή ενώπιος συναλλαγής δρά-
στες των δε ένεν, έναντιον καθ' δλα ορθοτυ
και τμιον επαλλήλων και ενωντογόμενο και
ενοφειλόμενο εν τη πάντοτε ενοφελή
μετέωνες καθήκον έχον, παρέχωνε τε ε-
νοφέλειαν ενοφερόμενος. Ο τοιούτος Μενγάλος είς
ο ιδιούχος δημοσιο λειτουργός, ό επιτελέ-
σπτατος ερμοκρατικός καθήκον του και παρά τό
έχων τό ενογνεόμενος του κατηφορικόν
επίδομα τον στάνδιν ε τοιούτο δε και τήν
τον συναλλαγών μας. Τά έναντιν
τον μισθώματα ένε άφορα τής εβδο-
μάδος του ενοφειλόμενου ενοδείου και ό
ποιεσιν ίδιον της δρόμος των και τού ενο-
γνόντος του εξ ού και ένεκεν, δίδον και
τά δικαιώματα.

Εάν δε έναμβη ίσως διστρατίας των
Μεγαλέων ερμοκρατιών, ώς τρόμο δ
ενογνομένος, τοτε δά τήν μίνον και μό-
νη τά ενρόσκοντα στάσεις εις τούς
δρόμους της εν τήσει δια νά μή δε-
τις ανενογνες.

Λογικόν δεν ένεν ή ενογράφετι
δλοτρος ή ενονοία των Μενγάλων δά δε-
νεν ένεν ε. ε. ενογνόν εν τή δήνηση.
Ιωάννης Νικολάου, πρόεδρος Δημο-
γεροντ. Σάμου, Ιωάννης, πρόεδρος Κο-
μητών Σάμου, Ιωάννης, πρόεδρος Κο-
μητών Σάμου, Ιωάννης, πρόεδρος Κο-
μητών Σάμου. Ιωάννης, πρόεδρος Κο-
μητών Σάμου. Ιωάννης, πρόεδρος Κο-
μητών Σάμου.

ΠΡΩΤΑ ΩΡΑ 5η

ΝΕΑΙ ΠΙΣΤΩΣΕΙΣ ΕΙΣ ΤΗΝ ΕΝ ΑΘΗΝΑΙΣ ΓΑΛΛΙΚΗΝ ΑΡΧΑΙΟΛΟΓΙΚΗΝ ΣΧΟΛΗΝ

Ο "ΧΡΟΝΟΣ,, ΕΙΣ ΦΙΛΕΛΛΗΝΙΚΟΝ ΑΡΘΡΟΝ ΕΞΑΙΡΕΙ ΤΗΝ ΣΗΜΑΣΙΑΝ ΤΟΥ ΓΕΓΟΝΟΤΟΣ

ΠΑΡΙΣΙΟΙ, 30. (Τοῦ ἀνταποκριτοῦ μας).—Ὁ «Χρόνος» δημοσιεύει ἄρθρον ἐν τῷ ὁποίῳ τονίζει τὴν συμβολικὴν σύμπτωσιν, ὅτι ἐνῷ αἱ ἀρξάμεναι ἑορταὶ τῆς ἑκατονταετηρίδος τῆς ἑλληνικῆς ἀνεξαρτησίας ὑπενθυμίζουν τοὺς ἑλληνοφιλελληνικοὺς δεσμούς, ἡ Γαλλικὴ Γερουσία ἐψήφισε τὸ νομοσχέδιον περὶ τῶν νέων πιστώσεων αἱτινες ἐζητήθησαν ὑπὲρ τῆς ἐνισχύσεως τοῦ ἔργου τῆς Γαλλικῆς Ἀρχαιολογικῆς Σχολῆς τῶν Ἀθηνῶν.

Ἡ κυβέρνησις καὶ ἡ Βουλή, προσθέτει, εἶνε συμφωνέτατα διὰ τὴν ἐνίσχυσιν ταύτην, ἐπιθυμοῦσαι νὰ τιμήσουν ἕνα θεσμὸν ὅστις πλησίον τῆς Ἀκροπόλεως ἀναζητεῖ τὴν θείαν σοφίαν ἐκ τῆς ἐνδόξου γῆς ἡ ὁποία κατὰ παράδοσιν προσφέρει ἐγκάρδιον τὴν φιλοξενίαν της.

Ἀκολούθως ὁ «Χρόνος» ἐκθέτων διὰ μακρῶν τὴν ἱστορίαν τῆς Γαλλικῆς Ἀρχαιολογικῆς Σχολῆς τῶν Ἀθηνῶν ὑπομιμνήσκει τὰς ἐπιτυχεῖσας ὑπ' αὐτῆς ἀνακαλύψεις ἀρχαίων μνημείων καὶ θησαυρῶν ἐν φιλικῇ συνεργασίᾳ μετὰ τῶν Ἑλλήνων ἀρχαιολόγων, τὰς ἀνασκαφὰς τῆς Δήλου, τῆς Μαντινείας, τῆς Τεγέας, τῶν Δελφῶν κλπ. Αἱ προσεχεῖς ἑορταὶ τῶν Δελφῶν, ἐπιλέγει, θὰ φέρουν εἰς φῶς καὶ πάλιν ἕνα ὡραιότατον σύμβολον τῆς ἑλληνογαλλικῆς φιλίας, χάρις εἰς τὴν σύμβασιν τοῦ 1891 ἡ ὁποία ἐπέτρεψεν εἰς τὴν Γαλλικὴν Σχολὴν νὰ εὕρῃ τὴν ἀρχαίαν ἐγκατάστασιν τοῦ μαντείου τῶν Δελφῶν παρὰ τοὺς πρόποδας τοῦ Παρνασσοῦ, νὰ προκαλέσῃ δὲ ἐπίσης καὶ τὴν ἀναβίωσιν τοῦ ἀρχαίου "Ἀστεος ἐν μέσῳ τῶν ἀνεστημένων ἱερῶν, θεάτρων καὶ σταδίων. Τὸ ἔργον τῆς Γαλλικῆς Ἀρχαιολογικῆς Σχολῆς τῶν Ἀθηνῶν πρέπει νὰ ἐξακολουθήσῃ, καταλήγει ὁ «Χρόνος», μὲ ἐνισχύσεις ἀνταξίας τῆς σημαντικωτάτης μέχρι τοῦδε ἐργασίας της.

Η ΔΕΥΤΕΡΑ ΗΜΕΡΑ
ΤΩΝ ΕΛΛΗΝΟΑΙΓΥΠΤΙΑΚΩΝ ΑΘΛΗΤΙΚΩΝ ΑΓΩΝΩΝ
ΤΑ ΑΠΟΤΕΛΕΣΜΑΤΑ ΚΑΙ Η ΒΑΘΜΟΛΟΓΙΑ ΤΩΝ ΟΜΑΔΩΝ

ΑΛΕΞΑΝΔΡΕΙΑ, 30. (Τοῦ ἀνταποκριτοῦ μας). — Σήμερον τὸ ἀπόγευμα ἐσωνεχίσθησαν καὶ ἔληξαν οἱ Ἑλληνοαιγυπτιακοὶ ἀθλητικοὶ ἀγῶνες, τοὺς ὁποίους παρηκολούθησαν πολλοὶ ἐπίσημοι. Παρέστησαν ὁ ὑφιστουργὸς Σῶμψον, ἀντιπρόσωπος τοῦ Πατριάρχου, ὁ πρόξενος τῆς Ἑλλάδος καὶ ὅλαι αἱ ἀρχαὶ τῆς πόλεως.

Ἡ Ἑλληνικὴ ὁμὰς κατὰ τὴν σημερινὴν τελειταίαν ἡμέραν τῶν ἀγώνων ἐπέτυχε 5 πρώτας νίκας καὶ 6 δευτέρας, ἔναντι 3 πρώτων νικῶν τῶν Αἰγυπτίων καὶ 2 δευτέρων.

Εἰς τὴν γενικὴν βαθμολογίαν ἡ Ἑλληνικὴ ὁμὰς συνεκέντρωσε 90 βαθμούς, ἔναντι 74 τῆς Αἰγυπτιακῆς.

Ἡ σημερινὴ ἐμφάνισις τῶν Ἑλλήνων ἀθλητῶν ὑπῆρξε καλυτέρα τῆς χθεσινῆς. Ζωηρῶς ἐχειροκροτήθη ὁ Γεωργακόπουλος εἰς τὸν δρόμον τῶν 1500 μέτρων, ὅπου ἠτοιμάσθη σοβαρῶς τὸν Αἰγύπτιον Μῶχαμέτ. Ἡ πάλη μετ' αὐτοῦ τῶν δύο πρωταθλητῶν ὑπῆρξε πολὺ σκληρὰ καὶ εἶχεν ὡς ἀποτέλεσμα τὴν κατάρριψιν τῶν ἐπιδόσεων Ἑλλάδος καὶ Αἰγύπτου. Ἐντύπωσιν ἐπροξένησεν ἡ διάπλασις τοῦ Ζαχαροπούλου καὶ τὸ στὺλ αὐτοῦ εἰς τὸν ἀκοντισμὸν καὶ τὸν δίσκον.

Μετὰ τὴν λῆξιν τῶν ἀγώνων ἐγένετο ἡ ἀπονομὴ τῶν ἐπάθλων. Προσεφέρθησαν ἐν συνόλῳ πέντε κύπελλα.

Λεπτομερῶς τὰ ἀποτελέσματα ἔχουν ὡς ἑξῆς:

Δρόμος 200 μέτρων: 1ος Σμοῦχα (Αἴγυπτος) 22'' 3/5 (ρεκόρ), 2ος) Παπαφίγγος (Αἴγυπτος), 3ος) Λάμπρου (Ἑλλάς).

Δρόμος 400 μ. ἐμπόδια: 1ος Μοιρόπουλος (Ἑλλάς) 59'' 1/5, 2ος) Μάντικας (Ἑλλάς) 3ος) Τζιαρντίνα (Αἴγυπτος).

Δρόμος 1500 μέτρων: 1ος) Σαγιὲτ Μωχαμὲτ (Αἴγυπτος) 4' 17'' (αἰγυπτιακὸν ρεκόρ) 2ος) Γεωργακόπουλος (Ἑλλάς) 4' 18'' (νέον ἑλληνικὸν ρεκόρ).

Σκυταλοδρομία 1500 μέτρων: 1η) Ὁμὰς Αἰγύπτου 3' 49'' 4/5, 2α) Ὁμὰς Ἑλλάδος. Ἅλμα ἐπὶ κοντῷ: 1) Καραγιάννης (Ἑλλάς) 3 μ. 60, 2) Ἀνδρεόπουλος (Ἑλλάς).

Ἅλμα εἰς μῆκος: 1) Ροζάκης (Ἑλλάς) 6 μ. 62, 2) Μάντικας (Ἑλλάς).

Ἐλευθέρα δισκοβολία: 1) Ζαχαρόπουλος (Ἑλλάς) 36 μ. 36, 2) Καρμπάτης (Ἑλλάς).

Ἀκοντισμός: 1) Ζαχαρόπουλος (Ἑλλάς) 60 μ. 67, 2) Λανκάσσα (Αἴγυπτος).

Τελικῶς αἱ δύο ὁμάδες ἐπέτυχον τοὺς ἑξῆς βαθμούς:

Ἑλληνικὴ	87
Αἰγυπτιακὴ	62

Ἡ Ἑλληνικὴ ὁμὰς ἀναχωρεῖ αὔριον ἐπιστρέφουσα εἰς Ἑλλάδα.

ΑΙ ΤΕΛΕΥΤΑΙΑΙ ΕΙΔΗΣΕΙΣ ΤΗΣ ΝΥΚΤΟΣ

Η ΤΗΡΟΥΜΕΝΗ ΥΠΟ ΤΗΣ ΤΟΥΡΚΙΑΣ ΤΑΚΤΙΚΗ
ΜΕΙΩΝΕΙ ΤΗΝ ΣΟΒΑΡΟΤΗΤΑ ΤΩΝ ΔΙΕΞΑΓΟΜΕΝΩΝ ΔΙΑΠΡΑΓΜΑΤΕΥΣΕΩΝ
Ο κ. ΒΕΝΙΖΕΛΟΣ ΦΑΙΝΕΤΑΙ ΗΔΗ ΟΛΙΓΩΤΕΡΟΝ ΑΙΣΙΟΔΟΞΟΣ

ΚΩΝΣΤΑΝΤΙΝΟΥΠΟΛΙΣ, 30. (Τοῦ ἀνταποκριτοῦ μας).—Αὔριον ἐπιστρέφουν ἐνταῦθα ἐξ Ἀγκύρας καὶ οἱ κ. κ. Χέλστανδ καὶ Ἄντερσεν τῆς Μικτῆς Ἐπιτροπῆς.

Ἡ «Πολίτικα» ἀναμένει προσεχῶς τὴν τελικὴν ἑλληνοτουρκικὴν συνεννόησιν. «Ὁ κ. Βενιζέλος, παρατηρεῖ, ἐξυπηρετῶν τὴν Ἑλλάδα, κατενόησε τοὺς σκοποὺς τῆς Τουρκίας».

Πληροφορούμεθα ὅτι τόσον ὁ κ. πρωθυπουργός, ὅσον καὶ ὁ ὑπουργὸς τῶν Ἐξωτερικῶν κ. Μιχαλακόπουλος μελετήσαντες τὴν διαμορφωθεῖσαν κατάστασιν εἰς τὰς μετὰ τῆς Τουρκίας διαπραγματεύσεις κατόπιν τῶν τελευταίων τροποποιήσεων, τὰς ὁποίας ἐζήτησεν ἡ Τουρκικὴ κυβέρνησις ἐπὶ τῆς ἐγκρισθείσης πρὸς ὑπογραφὴν οἰκονομικῆς συμφωνίας, ἐμόρφωσαν ὡρισμένας ἀπόψεις ὅσον ἀφορᾷ τὴν ἐνδεικνυομένην περαιτέρω στάσιν τῆς κυβερνήσεως, αἱ ὁποῖαι καὶ πρόκειται συντομώτατα ν' ἀποκρυσταλλωθοῦν εἰς ὁριστικὰς ἀποφάσεις.

Εἰς τὴν διαμόρφωσιν τῶν κυβερνητικῶν ἀπόψεων ἐπέδρασεν ἰδιαιτέρως αὐτὴ αὕτη ἡ στάσις τῆς κυβερνήσεως τῆς Ἀγκύρας, ἐρχομένης κατόπιν διαπραγματεύσεων, αἱ ὁποῖαι δι' ἀμοιβαίων παραχωρήσεων κατέληξαν εἰς τὴν διατύπωσιν τοῦ σχεδίου οἰκονομικῆς συμφωνίας, νὰ ζητήσῃ καὶ νέας παραχωρήσεις ἀπὸ μέρους τῆς Ἑλλάδος. Ἡ τακτικὴ αὐτή, κατὰ τὰς κυβερνητικὰς ἀπόψεις, ἀποβάλλει ἀπὸ τὰς διαπραγματεύσεις, τὸν ἀπαιτούμενον σοβαρὸν χαρακτῆρα καὶ τὰς φέρει ἐπὶ ἐπιπέδου εἰς τὸ ὁποῖον οὔτε δύναται ἀλλ' οὔτε καὶ εἶνε διατεθειμένη νὰ τὰς παρακολουθήσῃ ἡ κυβέρνησις.

Κατὰ ταῦτα εἶνε λίαν ἐνδεχόμενον αἱ ἀποφάσεις εἰς τὰς ὁποίας θὰ προέλθῃ ἡ κυβέρνησις νὰ συνίστανται εἰς τὴν διευκρίνισιν τῶν πραγματικῶν προθέσεων τῆς Τουρκικῆς κυβερνήσεως ἐν τῇ ἀντιλήψει ὅτι ἡ στάσις της εἰς τὰς διαπραγματεύσεις οὐδέλως συμβιβάζεται πρὸς τὰς κατὰ κόρον ἐπαγγελίας της ὅτι ἀποβλέπει εἰς τὴν συνεννόησιν.

Κατὰ τὰς πληροφορίας μας ὁ ἴδιος ὁ κ. πρωθυπουργός, τοῦ ὁποίου εἶνε γνωστὴ ἡ αἰσιοδοξία μεθ' ἧς ἀπέβλεπεν εἰς τὴν ἔκβασιν τῶν μετὰ τῆς Τουρκίας διαπραγματεύσεων εἰς προχθεσινὴν συνομιλίαν του μεθ' ἑνὸς τῶν πολιτικῶν ἀρχηγῶν δὲν ἀπέκρυψεν ὅτι περιεπλάκησαν αὐταὶ, διετύπωσε δὲ τὴν γνώμην ὅτι αἱ ἀναφυείσαι δυσχέρειαι εἶνε ἀρκετὰ σημαντικαί.

ΤΟ ΝΟΜΟΘΕΤΙΚΟΝ ΕΡΓΟΝ ΤΗΣ ΒΟΥΛΗΣ
ΔΙΑ ΤΟ ΕΝΟΙΚΙΟΣΤΑΣΙΟΝ Η ΚΥΒΕΡΝΗΣΙΣ ΘΑ ΖΗΤΗΣΗ ΕΞΟΥΣΙΟΔΟΤΗΣΙΝ
Η ΠΡΟΒΛΕΠΟΜΕΝΗ ΣΥΖΗΤΗΣΙΣ ΕΠΙ ΤΗΣ ΣΥΜΒΑΣΕΩΣ ΜΕΤΑ ΤΗΣ Ε.Α.Π.

Κατὰ χθεσινὰς ἀνακοινώσεις τοῦ κ. Πρωθυπουργοῦ, ἡ Βουλὴ εἰς τὸ ὑπόλειπόμενον μέχρι τοῦ τερματισμοῦ τῶν ἐργασιῶν της διάστημα θὰ συζητήσῃ ὡρισμένα μόνον νομοσχέδια, ἐν οἷς τὸ περὶ συστάσεως ἐπιτροπῆς διὰ τὸν Ἀστικὸν Κώδικα, τὸ περὶ ἐφαρμογῆς τῆς συμβάσεως μεταξὺ Δημοσίου καὶ Ἐπιτροπῆς Ἀποκαταστάσεως καὶ τὸ περὶ ἐνοικιοστασίου. Διὰ τὸ περὶ ἐνοικιοστασίου ὁ κ. Πρωθυπουργὸς ἐδήλωσεν ὅτι ἡ Κυβέρνησις θὰ ζητήσῃ ἀπ' εὐθείας ἐξουσιοδότησιν πρὸς αὐτὴν, χωρὶς νὰ παραπέψῃ προηγουμένως τὸ νομοσχέδιον εἰς τὴν κοινοβουλευτικὴν ἐπιτροπήν. Θὰ ἀποκεσθῇ δὲ μόνον εἰς τὴν κατ' ἀρχὴν συζήτησιν αὐτοῦ ἐν τῇ Βουλῇ ἵνα ἀκούσῃ τὰς διαφόρους γνώμας.

Δόγῳ τοῦ πλήθους τῶν κατατεθειμένων νομοσχεδίων καὶ τοῦ χρόνου τὸν ὁποῖον θὰ ἀπαιτήσῃ ἡ συζήτησις τῶν κυριωτέρων ἐξ αὐτῶν, πλὴν τῶν ἀναφερομένων, προβλέπεται ὅτι ἡ προθεσμία τὴν ὁποίαν ἔχει τάξει ὁ κ. Βενιζέλος διὰ τὸν τερματισμὸν τῶν ἐργασιῶν τῆς Βουλῆς, τὴν 8 Ἀπριλίου, θὰ παραταθῇ μέχρι τῆς 12. Αὐτὴ δὲ, ὡς γνωρίζομεν, εἶνε καὶ ἡ γνώμη τῆς ἀντιπολιτεύσεως, πρὸς τὸν σκοπὸν ὅπως καταστῇ δυνατὴ, μὲ μεγαλυτέραν ἄνεσιν, ἡ ἐξέτασις τῶν διαφόρων νομοσχεδίων, ἰδίᾳ δὲ τῶν ἀναφερθέντων, ὧν εἶνε προφανὴς ἡ σπουδαιότης. Εἰδικώτερον ὅσον ἀφορᾷ τὸ νομοσχέδιον περὶ ἐξουσιοδοτήσεως διὰ τὴν ἐφαρμογὴν τῆς συμβάσεως Δημοσίου καὶ Ἐπιτροπῆς Ἀποκαταστάσεως, οἱ κύκλοι τῆς ἀντιπολιτεύσεως ἔχουν τὴν ἐντύπωσιν ὅτι, παρὰ τὴν προτασσομένην δήλωσιν τοῦ κ. Πρωθυπουργοῦ, δὲν θὰ καταστῇ δυνατὴ ἡ συζήτησις αὐτοῦ μέχρι τοῦ τερματισμοῦ τῶν ἐργασιῶν τῆς Βουλῆς καὶ ὅτι, ἄλλως, αὐτὴ ἡ Κυβέρνησις ἔχει κάθε λόγον νὰ ἀποφύγῃ γενικευσιν τῆς σχετικῆς συζητήσεως, εἰς τὴν ὁποίαν, κατ' ἀνάγκην, θὰ περιληφθοῦν καὶ ὅλα τὰ ἐκκρεμῆ προσφυγικὰ ζητήματα, ἡ ἀνακίνησις τῶν ὁποίων εἶνε μοιραίως προωρισμένη νὰ δημιουργήσῃ ἀντιθέσεις μεταξὺ τῶν προσφύγων βουλευτῶν πρὸς τὴν κυβερνητικὴν παράταξιν.

ΕΝΤΑΣΙΣ
ΤΗΣ ΚΟΜΜΟΥΝΙΣΤΙΚΗΣ ΔΡΑΣΕΩΣ ΕΙΣ ΤΗΝ ΘΕΣΣΑΛΟΝΙΚΗΝ

ΘΕΣΣΑΛΟΝΙΚΗ, 30. (Τοῦ ἀνταποκριτοῦ μας). — Οἱ ἀπεργοὶ κομμουνισταὶ ἀποπειραθέντες νὰ διασαλεύσουν τὴν τάξιν διὰ συγκεντρώσεων διελύθησαν ὑπὸ τῆς χωροφυλακῆς. Ὁ κομμουνιστὴς Θωμάκος κρατῶν ἐρυθρὰν σημαίαν ἀπεπειράθη νὰ διανέμῃ ἐπαναστατικὰς προκηρύξεις εἰς τοὺς ναύτας, οἱ ὁποῖοι ὅμως τὸν ἐξυλοκόπησαν. Ὁ Γενικὸς Διοικητὴς ἐζήτησε παρὰ τοῦ δικαστηρίου τὴν ἐπίσπευσιν τῆς ἐκδόσεως τῆς ἀποφάσεως περὶ διαλύσεως τοῦ Ἐργατικοῦ Κέντρου, ἀπὸ δὲ τὸ ὑπουργεῖον τῶν Ἐσωτερικῶν τῆς διαλύσεως τῆς «Ἐργατικῆς Βοηθείας». Πλεῖστοι ἐκ τῶν συντηρητικῶν ἀπεργῶν προσεχώρησαν εἰς τοὺς ἀριστερούς.

ΙΣΧΥΡΑ ΣΕΙΣΜΙΚΗ ΔΟΝΗΣΙΣ ΕΙΣ ΤΗΝ ΑΧΑΪΑΝ

Τὸ Ἀστεροσκοπεῖον ἀνακοινοῖ τὰ ἑξῆς:

«Χθὲς (προχθὲς) τὸ ἑσπέρας εἰς τὰς 8 ὥρ. 42' καὶ 50'' ἐσημειώθη ὑπὸ τῶν σεισμογράφων τοῦ Ἀστεροσκοπείου ὀλίγον ἰσχυρὰ σεισμικὴ δόνησις, ἥτις εἶχε τὸ ἐπίκεντρόν της εἰς τὸν κόλπον τῶν Πατρῶν καὶ εἰς ἀπόστασιν 190 χιλιομέτρων ἀπὸ τῶν Ἀθηνῶν.

Ἡ δόνησις αὕτη ἐγένετο αἰσθητὴ εἰς Ἀχαΐαν ὡς ἰσχυρὰ καὶ εἰς τὰς Πάτρας ὡς μετρία.

Η ΕΝΑΡΞΙΣ
ΤΩΝ ΜΕΓΑΛΩΝ ΑΝΑΣΚΑΦΩΝ

Κατὰ πληροφορίας παρασχεθείσας ἐκ τῆς ἁρμοδίας ὑπηρεσίας τοῦ ὑπουργείου τῆς Παιδείας, ἡ ἔναρξις τῶν ἀνασκαφῶν τῶν ἀρχαίων Ἀθηνῶν, ἀπὸ τῆς διευθέτησιν τοῦ ζητήματος τῆς λειτουργίας τῆς ἐκτιμητικῆς ἐπιτροπῆς τῶν κατεδαφιστέων οἰκιῶν, θὰ καταστῇ δυνατὴ περὶ τὰ μέσα προσεχοῦς Σεπτεμβρίου.

Αἱ ἀνασκαφαὶ θὰ συνεχισθοῦν ἐπὶ τῆς λοιπῆς ἀνασκαπτέας περιοχῆς μόνον ἐφ' ὅσον ἐκ τῶν ἀνασκαφῶν τοῦ πρώτου τμήματος—τοῦ ὁρισθέντος διὰ τοῦ σχετικοῦ νομοσχεδίου—ἔλθουν εἰς φῶς σημαντικὰ εὑρήματα.

Πάντως θὰ προηγῆται ἡ ἐκτίμησις τῶν κατεδαφιστέων οἰκιῶν καὶ καταστημάτων διὰ τὴν καταβολὴν τῶν σχετικῶν ἀποζημιώσεων εἰς τοὺς ἐνδιαφερομένους.

ΠΥΡΚΑΪΑ

Χθὲς τὴν νύκτα ἐξερράγη πυρκαϊὰ εἰς τὸ ἐν Πειραιεῖ καὶ ἐπὶ τῆς ὁδοῦ Θηβῶν ἐργοστάσιον κλινοποιΐας τοῦ Π. Κοντούλη. Τὸ πῦρ ἐνεφανίσθη συγχρόνως εἰς δύο σημεῖα τῶν ἀποθηκῶν τοῦ ἐργοστασίου, ἔνθα ἦτο ἐναποθηκευμένον χόρτον πρὸς συσκευασίαν τῶν κλινῶν.

ΜΕΤΡΑ ΤΟΥ ΥΠΟΥΡΓΕΙΟΥ ΓΕΩΡΓΙΑΣ
ΠΡΟΣ ΚΑΛΥΤΕΡΑΝ ΚΑΤΑΠΟΛΕΜΗΣΙΝ ΤΗΣ ΑΚΡΙΔΟΣ
ΑΥΣΤΗΡΑΙ ΠΟΙΝΑΙ ΚΑΤΑ ΤΩΝ ΑΜΕΛΟΥΝΤΩΝ ΤΟ ΕΡΓΟΝ ΤΩΝ

Παραλλήλως πρὸς τὰ λαμβανόμενα μέτρα διὰ τὴν ἐνισχυσιν τῆς ἐγχωρίου παραγωγῆς, πληροφορούμεθα ὅτι τὸ ὑπουργεῖον τῆς Γεωργίας ἀπεφάσισε νὰ ἐφαρμόσῃ τοιαῦτα καὶ διὰ τὴν προστασίαν τῶν ἐγχωρίων προϊόντων ἀπὸ τὰς ἀκρίδας καὶ τὰς κάμπας.

Πρὸς τοῦτο ἤλθεν εἰς συνεννοησιν μὲ τὸ ὑπουργεῖον τῶν Στρατιωτικῶν διὰ τὴν διάθεσιν ὑπὸ τούτου τοῦ ἀναγκαίου ἀριθμοῦ δημοσίων πρὸς καταστροφὴν τῶν καμπῶν τόσον εἰς τὴν Ἀττικὴν ὅσον καὶ εἰς τὴν ὕπαιθρον.

Ἐκτὸς ὅμως τούτου τὸ ὑπουργεῖον κατήρτισε νομοσχέδιον διὰ τοῦ ὁποίου συμπληροῦται ἡ ἰσχύουσα νομοθεσία πρὸς καταστροφὴν τῶν ἀκρίδων.

Διὰ τοῦ νομοσχεδίου κυρίως αὐξάνονται αἱ ὁριζόμεναι ὑπὸ τῆς ἰσχυούσης νομοθεσίας ποιναὶ ἐναντίον τῶν ἀρνουμένων τὴν συμβολήν των εἰς τὴν καταστροφὴν τῶν ἀκρίδων καθὼς καὶ αἱ ἡμέραι προσωπικῆς ἐργασίας τῶν κατοίκων τῶν ἀκριδοπλήκτων περιφερειῶν.

Οὕτως, ὁρίζεται ὅτι τὸ εἰς τὸ ἄρθρον 7 τοῦ νόμου 512 καθοριζόμενον ἀνώτατον ὅριον προσωπικῆς ἐργασίας ἀναβιβάζεται εἰς δέκα ἡμέρας.

Ἐπίσης ὅτι οἱ κάτοχοι ὑποζυγίων ζώων ὑποχρεοῦνται εἰς παροχὴν ὑπηρεσίας τούτων πρὸς μεταφορὰν ἀκριδοκτόνων ὑλικῶν εἴτε ἐντὸς τῆς περιφερείας τῆς κοινότητος εἴτε καὶ ἔξω αὐτῆς καὶ τὰς ὁμόρους τοιαύτας. Ἐν τῇ περιπτώσει ταύτῃ λογίζεται διπλῆ ἡ ἡμερησία ἐργασία τοῦ μετὰ τοῦ ὑποζυγίου αὐτοῦ ἐργασθέντος ὑποχρέου. Ἡ ὑποχρεωτικὴ ἡμερησία ἐργασία λογίζεται ἑκατάμερος.

Ἐξ ἄλλου τὰ ἀστυνομικὰ ὄργανα, οἱ δασικοὶ δημόσιοι ὑπάλληλοι, τὰ ὄργανα τῆς κρατικῆς ἀγροφυλακῆς καὶ οἱ κοινοτικοὶ ἀγροφύλακες ὑποχρεοῦνται εἰς ἐντέλεσιν τῶν ἀτενατιθεμένων αὐτοῖς καθηκόντων ὑπὸ τῆς κεντρικῆς ἐπιτροπῆς ἐν σχέσει μὲ τὸ ἔργον τῆς καταπολεμήσεως τῶν ἀκρίδων. Ἐπίσης ὁρίζεται ὅτι δημόσιοι ὑπάλληλοι, δήμαρχοι, πρόεδροι κοινοτήτων καὶ τὰ μέλη τῶν τοπικῶν ἐπιτροπῶν, ἀρνούμενοι, ἀμελοῦντες ἢ ἀναβάλλοντες τὴν ἐκπλήρωσιν τῶν διὰ τῶν τοῖς ὑποχρεώσεων διατάξεων ἐπιβαλλομένων αὐτοῖς ὑποχρεώσεων, τιμωροῦνται ἐπὶ καταγγελίᾳ οἱουδήποτε ἰδιώτου ἢ ὑπαλλήλου παρὰ τῶν ἁρμοδίων δικαστηρίων διὰ φυλακίσεως ματικῆς ποινῆς δραχμῶν δεκαοκτὼ μέχρι 5 χιλιάδων ἢ καὶ δι' ἀμφοτέρων τῶν ποινῶν τούτων, ἐν περιπτώσει καθ' ἣν ἡ παράβασις ἔσχε σοβαρῶς ἐπιζήμια ἀποτελέσματα.

Ἐκτὸς ὅμως τῶν ἀνωτέρω ὁρίζεται ὅτι πᾶς ἰδιοκτήτης ἢ νομεὺς ἀγροκτήματος ἢ λειβαδίου ὑποχρεοῦται ὅπως ἀμελητὶ χνωρίσῃ εἰς τὸν πρόεδρον τῆς Κοινότητος ἢ εἰς τὴν πλησιεστέραν ἀστυνομικὴν ἀρχὴν ἢ τὰ ὀργανα τῆς κεντρικῆς ἐπιτροπῆς τὴν τυχὸν ἐμφάνισιν ἢ ἐκκόλαψιν ἀκρίδων ἐντὸς τοῦ ἀγροκτήματος ἢ τοῦ λειβαδίου του.

Οἱ παραβάται τιμωροῦνται παρὰ τοῦ ἁρμοδίου πταισματοδικείου διὰ προστίμου ἀπὸ 100 μέχρι πεντακοσίων δραχμῶν ἢ διὰ κρατήσεως μιᾶς μέχρι πέντε ἡμερῶν.

Ἐν τέλει ὁρίζεται ὅτι εἰς ἃς κοινότητας ὑπάρχουν κέντρα παρασκευαστηρίων ἀκριδοκτόνων ὑλικῶν, οἱ κάτοικοι τούτων ὑποχρεοῦνται εἰς προσωπικὴν ἐργασίαν διὰ τὴν παρασκευὴν τούτων ἀδιαφόρως τῆς κοινοτικῆς περιφερείας εἰς ἣν πρόκειται νὰ χησιμοποιηθῶν ταῦτα, ἐν δὲ κατεπειγούσῃ ἀνάγκῃ αἱ κεντρικαὶ ἐπιτροπαὶ δύνανται νὰ προμηθεύσουν τὰ φάρμακα ταῦτα μέχρις ἀποστάσεως τριάκοντα χιλιάδων δραχμῶν ἀνευ δημοπρασίας.

Τοῦ νομοσχεδίου προτάσσεται μακρὰ αἰτιολογικὴ ἔκθεσις εἰς τὴν ὁποίαν τὸ ὑπουργεῖον τονίζει ὅτι ἡ ἐφαρμογὴ τῶν ὡς ἄνω μέτρων ἐπιβάλλεται τὸ μὲν πρὸς περιφρούρησιν τῆς ἐθνικῆς Οἰκονομίας, τὸ δὲ διὰ νὰ μὴ ἀποτύχουν αἱ γεωργικοὶ πληθυσμοὶ καὶ παύσουν νὰ καλλιεργοῦν ἐντατικῶς.

ΟΙ ΜΗΧΑΝΙΚΟΙ
ΤΟΥ ΠΟΛΕΜΙΚΟΥ ΝΑΥΤΙΚΟΥ

Διὰ Διατάγματος ὁρίζεται ὅτι ἐντὸς πενταετίας 16 κατώτεροι ἀξιωματικοὶ τοῦ μηχανικοῦ σώματος τοῦ Πολ. Ναυτικοῦ δύνανται νὰ ὑποβάλουν αἰτήσεις μετατάξεώς των εἰς τὸ σῶμα τῶν ἀξιωματικῶν μηχανικῶν πληρωμάτων. Οὗτοι θὰ μετατάσσωνται μὲ τὸν βαθμὸν καὶ τὴν ἀρχαιότητα τὴν ὁποίαν ἔχουν. Μετὰ τὴν συμπλήρωσιν τοῦ ἀριθμοῦ τῶν 16 μετατασχθησομένων τῇ αἰτήσειτων κατωτέρων ἀξιωματικῶν μηχανικῶν, ἡ συμπλήρωσις τοῦ ὑπολοίπου ἀριθμοῦ τῶν στελεχῶν τῶν ἀξιωματικῶν μηχανικῶν θὰ γίνεται βαθμιαίως ἐκ τῶν προαγομένων ἀρχικελευστῶν μηχανικῶν.

Η ΑΠΟΛΥΣΙΣ ΤΩΝ ΝΑΥΤΩΝ

Ἀνεκοινώθη ἁρμοδίως ὅτι οἱ ἐργάται θαλάσσης τῆς κλάσεως 1928α θὰ ἀπολυθῶσιν ἐντὸς τοῦ δευτέρου δεκαημέρου τοῦ Ἀπριλίου.

ΜΙΚΡΑΙ ΕΙΔΗΣΕΙΣ

Εἰς τὴν ὁδὸν Κιδωνιῶν τοῦ Πειραιῶς τὴν ὑπ' ἀριθ. 7922 αὐτοκίνητον συγκοινωνίας, ὁδηγούμενον ὑπὸ τοῦ σοφὲρ Ι. Καραγεωργίλη καὶ εἰς τὸν πόδα τὴν Ἠβ. Τζιώτη.

— Εἰς τὴν πρὸς τὸ Πέραμα τοῦ Πειραιῶς ὁδὸν συνελήφθησαν οἱ Π. Νομικὸς θερμαστὴς καὶ Μ. Νομικὸς, λιμενεργάτης, καθ' ὃν χρόνον διεπραγματεύοντο τὴν πώλησιν διαφόρων ἀντικειμένων εἰδῶν, προερχομένων ἐκ λαθρεμπορίου.

ΣΥΜΠΛΟΚΗ
ΤΗΣ ΣΥΜΜΟΡΙΑΣ ΤΡΑΝΤΟΥ ΜΕ Τ' ΑΠΟΣΠΑΣΜΑΤΑ

ΘΕΣΣΑΛΟΝΙΚΗ, 30. (Τοῦ ἀνταποκριτοῦ μας).—Ἡ συμμορία τοῦ Τράντου μεταβᾶσα εἰς τὸ χωρίον Φυλὴν τῶν Γρεβενῶν ἔλαβε τρόφιμα. Τὰ ἀποσπάσματα τῶν Γρεβενῶν ὑπὸ τοὺς ὑπομοιράρχους κ. κ. Κοκκινάκην καὶ Τριανταφύλλου ἀνεχώρησε τὴν νύκτα δι' αὐτοκινήτων πρὸς τὰ Πλέσια.

ΤΕΡΑΣΤΙΑ
ΠΥΡΚΑΪΑ ΕΝ ΘΕΣΣΑΛΟΝΙΚΗ
ΕΚΑΗΣΑΝ 22 ΚΑΤΑΣΤΗΜΑΤΑ

ΘΕΣΣΑΛΟΝΙΚΗ, 30. (Τοῦ ἀνταποκριτοῦ μας). — Τερασττία πυρκαϊὰ ἀπεστέρησεν 22 καταστήματα τοῦ Μπεζεστενιοῦ. Αἱ ζημίαι ὑπερβαίνουν τὰ ὀκτὼ ἑκατομμύρια. Εἰς τὴν κατάσβεσιν τῆς πυρκαϊᾶς συνέβαλον τὰ συνεργεῖα τοῦ στόλου καὶ οἱ πρόσκοποι. Ταυτοχρόνως ἐξερράγησαν καὶ δύο ἄλλαι εἰς τὴν ὁδὸν Βασιλέως Γεωργίου καὶ εἰς τὴν ὁδὸν Ἁγίου Δημητρίου, ἀποτεφρώσασαι δύο οἰκίας.

Ο ΟΥΓΓΡΟΣ
ΥΠΟΥΡΓΟΣ ΤΩΝ ΕΞΩΤΕΡΙΚΩΝ
ΔΙΗΛΘΕΝ ΕΚ ΣΟΦΙΑΣ

ΣΟΦΙΑ, 30 (Τοῦ ἀνταποκριτοῦ μας) Ὁ Οὐγγρος ὑπουργὸς τῶν Ἐξωτερικῶν κ. Βάλκο, μεταβαίνων εἰς "Αγκυραν, διῆλθε χθὲς τὴν ἑσπέραν ἐκ Σόφιας. Κατὰ τὴν ἐνταῦθα παραμονήν του ἐπεσκέφθη ὁ ὑπουργὸς τῶν Ἐξωτερικῶν τῆς Βουλγαρίας κ. Μπούρωφ, ὅστις ἔσχε μετ' αὐτοῦ μακρὰν συνομιλίαν. Αἱ ἐφημερίδες τῆς Σόφιας σημειώνουν σχετικῶς ὅτι ἀποτελεῖ αὕτη τὴν ἀρχὴν προσεγγίσεως μεταξὺ τῶν δύο Κρατῶν.

ΠΟΤΕ ΚΑΤΑΠΛΕΟΥΝ ΤΑ ΝΕΑ ΥΠΟΒΡΥΧΙΑ

Κατὰ πληροφορίας ἐκ Βρέστης τὸ ὑποβρύχιον «Τρίτων» θὰ ἐξέλθῃ συντόμως ἐκ τῶν ναυπηγείων δεξαμενῶν συμπληρῶν ἐν τῷ μεταξὺ τὰς ἐπισκευὰς τῶν μικροβλαβῶν τὰς ὁποίας ὑπέστη κατὰ τὴν γνωστὴν σύγ