" Χρ. Παπαστάυρου Δικηγόρου Θεμιστοκλέους 7 Αθήνας

ΠΑΝΘΕΣΠΡΩΤΙΚΗ

Ἠπειρωτικὴ ἐφημερὶς ἐκδιδομένη ἐν Ἡγουμενίτσῃ - ὄργανον ἐξυπηρετήσεως τῶν τοπικῶν συμφερόντων

ΙΔΡΥΘΗ ΤΟ 1935-Περίοδος Δ'
Ἀριθμὸς φύλλου 359]224

ΚΥΡΙΑΚΗ 21 Αὐγούστου 1960

ΙΔΙΟΚΤΗΤΗΣ-ΔΙΕΥΘΥΝΤΗΣ Ι. Κ. ΟΙΚΟΝΟΜΙΔΗΣ

ΣΥΝΔΡΟΜΑΙ ΠΡΟΠΛΗΡΩΝΟΝΤΑΙ
Τιμὴ φύλλου δραχμὴ 1

Ὅροι Συνδρομῶν

Δήμων, Ἑνώσεων, Τραπεζῶν δρ.	300
Κοινοτήτων, Ἐπαγ. Ὀργαν. »	200
Ἰδιωτῶν Ἐσωτερικοῦ ἐτησία »	50
» » » ἑξάμ. »	30
Ἐξωτερικοῦ ἐτησία δολλάρια	12
Δημοσιεύσεις κατὰ χιλιοστὸν δρ.	1.50
Κοινωνικὰ . . . »	15

Ἐμβάσματα ἀλληλογραφία:
Ἰωάννην Κ. Οἰκονομίδην
Ἡγουμενίτσαν

ΟΧΙ ΜΑΚΑΡΙΟΙ ΟΙ ΚΑΤΕΧΟΝΤΕΣ!

ΑΝΟΙΚΤΗ ΕΠΙΣΤΟΛΗ

Πρὸς τοὺς κ. κ. Κ. Καραμανλῆν, τὸν κ. Πρόεδρον τῆς Βουλῆς τῶν Ἑλλήνων καὶ τοὺς κ. κ. Βουλευτὰς Ἠπείρου

Ἡ μικρὰ πολίχνη μας, ἡ Ἡγουμενίτσα, ἡ σημερινὴ πρωτεύουσα τοῦ Νομοῦ Θεσπρωτίας, παρεδόθη ὑπὸ τῶν Ἰταλῶν, Τουρκοτσάμηδων καὶ Ἀλβανῶν εἰς τὰς φλόγας κατὰ τὴν εἰσβολὴν των τὸν Ὀκτώβριον 1940. Ἐλάχιστα σπίτια διεσώθησαν. Ὅλα ὅμως ἐλεηλατήθησαν ἄνευ διακρίσεως, ἐκτὸς ἐκείνων, οἱ ὁποῖοι ξένοι πρὸς τὸν τόπον καὶ οὐδένα ἔχοντες μετ' αὐτοῦ δεσμὸν ἐγκατέλειψαν τὴν πόλιν μας καὶ ἀνεχώρησαν μετὰ τῶν οἰκογενειῶν των διὰ τὴν ἰδιαιτέραν των πατρίδα, συναποκομίζοντες καὶ τὰ ὑπάρχοντά των.

Μὲ τὴν λῆξιν τοῦ πολέμου καὶ μετὰ τὴν ἀπελευθέρωσιν ὑπῆρξε τὸ πρόβλημα τῆς στεγάσεως τῶν κατοίκων Ἡγουμενίτσης καὶ τῶν δημοσίων ὑπαλλήλων ὀξύ. Καὶ κατέστη ὀξύτερον διότι ὁ τόπος μας κατεκλύσθη ἀπὸ ομήνη ἐπιδρομέων ἀπὸ κάθε γωνία τῆς Ἑλλάδος οἱ ὁποῖοι ἀπέβλεπον εἰς τὴν ἐγκατάστασίν των εἰς τὰ σπίτια καὶ κτήματα τῶν Μουσουλμάνων, διὰ νὰ τοὺς ἀντικαταστήσουν. Εἰς τὴν πόλιν μας ἐπανῆλθον μετὰ τὸ πέρας τοῦ κινδύνου καὶ ὅσοι ξένοι, ἐν ὥραις καὶ ἡμέραις δειναῖς εἶχον ἐγκαταλείψη τὸν τόπον καὶ δὲν συνεμερίσθησαν τὴν τύχην καὶ τὰ δεινά του. Καὶ κατέστη ὀξύτατον διότι μεταξὺ τῶν ἄλλων συνεκεντρώθησαν ἐδῶ πολλὰ ρημάδια τῆς ζωῆς, ξυπόλυτοι, γύφτοι, ἐξαθλιωμένοι κάτοικοι ἄλλων περιφερειῶν, διεκδικοῦντες καὶ οὗτοι... ἀποκατάστασιν!

Τὸ κράτος εὑρέθη εἰς τὴν ἀνάγκην νὰ οἰκοδομήσῃ πλέον τῶν 120 οἰκημάτων, διὰ τὴν κάλυψιν τῶν στεγαστικῶν ἀναγκῶν τῆς πόλεως καὶ τῶν δημ. ὑπαλλήλων. Ἐψηφίσθησαν νόμοι, ἐξεδόθησαν ὑπουργικαὶ ἀποφάσεις, καθορίζουσαι τὰς προϋποθέσεις παραχωρήσεως στέγης εἰς τοὺς ἔχοντας ἀνάκην καὶ δικαιουμένους τοιαύτας κατοίκους. Ὀρθοὶ οἱ Νόμοι καὶ ὀρθαὶ αἱ ἀποφάσεις κατὰ βάσιν. Ἀλλὰ διεστρεβλώθησαν ἐν τῇ ἐφαρμογῇ των. Ἀπέκτησαν σπίτια ξένοι πρὸς τὸν τόπον, ἐμφανισθέντες ὡς πυροπαθεῖς καὶ πολεμοπαθεῖς χωρὶς νὰ ἔχουν πυροπάθειαν ἢ πολεμοπάθειαν. Ἀπέκτησαν στέγην ἄνθρωποι οἱ ὁποῖοι οὐδέποτε ὑπῆρξαν κάτοικοι Ἡγουμενίτσης, ἔχοντες κατοικίαν εἰς τὸν τόπον τῆς διαμονῆς των καὶ οὐδεμίαν ἐκ τοῦ πολέμου ὑποστάντες ζημίαν. Καὶ ἔμειναν ἄστεγοι καὶ ἐξακολουθοῦν νὰ εἶναι ἄστεγοι, οἰκογένειαι πραγματικῶν κατοίκων τῆς Ἡγουμενίτσης. Διότι δὲν εἶχον κομματικὴν προστασίαν, δὲν εἶχον «μέσα», δὲν εἶχον λίρες! Διότι δυστυχῶς καὶ ἡ λίρα ἐδημιούργησε δικαιώματα στεγάσεως!

Οἱ οὕτω πως ἀνωμάλως κατὰ τὸ πλεῖστον δικαιωθέντες στέγης συνέπηξαν ὀργάνωσιν πυροπαθῶν ἢ πολεμοπαθῶν διὰ τὰ δημιουργήσουν τετελεσμένα γεγονότα ὑπὲρ αὐτῶν. Δὲν ἀρκοῦνται εἰς τὸ ὠφέλημα δέκα χιλιάδων δραχμῶν, τὰς ὁποίας ἐκέρδισαν ἐπὶ μίαν δεκαετίαν πληρώνοντες ψίχουλα ὡς μίσθωμα εἰς τὸ Δημόσιον Ταμεῖον, καθ' ὃν χρόνον ἄλλοι ἐνδεεῖς πληρώνουν δυσανάλογα πρὸς τὰς οἰκονομικὰς των δυνατότητας ἐνοίκια, ἀλλὰ διεκδικοῦν προνομιακὴν μεταχείρισιν. Ζητοῦν νὰ παραχωρηθοῦν ὁριστικῶς εἰς τούτους τὰ κατεχόμενα παρ' αὐτῶν οἰκήματα καὶ νὰ γίνουν κάτοχοι οἰκοπέδων καὶ οἰκημάτων εἰς τὰς κεντροκωτέρας τοποθεσίας τῆς πόλεως, ἔνθα ἡ ἀξία των, λόγῳ τῆς συνεχοῦς ἐξελίξεως τῆς πόλεώς μας εἶναι ἤδη ὑπερδεκαπλασία τῆς πρὸ δεκαετίας τοιαύτης. Ζητοῦν τὴν ἐφαρμογὴν τῆς ἀρχῆς: «ΜΑΚΑΡΙΟΙ ΟΙ ΚΑΤΕΧΟΝΤΕΣ»!!

Οὗτοι, εὐθὺς ὡς ἐγνώσθη τὸ περιεχόμενον τοῦ Νομοσχεδίου, τοῦ κατελθόντος τελευταίως εἰς τὴν Βουλήν, ἀνησύχησαν καὶ ἐκινητοποιήθησαν. Συνεκρότησαν ἐπιτροπὴν, συνέλεξαν μεταξὺ των καὶ χρήματα καὶ ἀπέστειλαν δι' ἐξόδων των εἰς τὰς Ἀθήνας ταύτην διὰ νὰ ἐνεργήσῃ διὰ τὴν μεταβολὴν τῶν βάσεων τοῦ Νομοσχεδίου, τὸ ὁποῖον εἶναι κατὰ βάσεων τοῦ Νομοσχεδίου, τὸ ὁποῖον εἶναι κατὰ βάσιν ὀρθότατον καὶ δικαιότατον, ἀλλ' ἀσύμφορον διὰ τινας ἐκ των ἀνωμάλως ἀποκτησάντων στεγῶν. Διότι πολλοὶ ἐξ αὐτῶν, βάσει τοῦ Νομοσχεδίου, ἀποβάλλονται τῶν οἰκημάτων. Καὶ τὸ πικρὸν τοῦτο ριον δὲν θέλουν νὰ τὸ πίωσι.

Διὰ τὰ αἴσχη κατὰ τὴν διανομὴν τῶν οἰκημάτων τούτων πρὸ 10ετίας ἐγράφησαν καὶ κατεγγέλθησαν πολλά. Καὶ πολλαὶ ἔγιναν ἀνακρίσεις, ἀλλὰ κυρώσεις δὲν ἐπεβλήθησαν. Βοᾶ ὁ λαὸς ἐπὶ μίαν δεκαετίαν διὰ τὰ αἴσχη αὐτὰ καὶ τὰς γενομένας ἀδικίας.

Ἀλλὰ τότε, ὅταν ἐλάμβανον χώραν τὰ αἴσχη ταῦτα καὶ ἡ Δικαιοσύνη καὶ ἡ Διοίκησις εἰς τὸν τόπον μας ἦσαν ξεχαρβαλωμέναι. Κατ' οὐσίαν δὲν ὑπῆρχε Κράτος. Τὸ δίκαιον ἦτο τοῦ ἰσχυροτέρου. Καὶ ἰσχυρότερος ἦτο ἐκεῖνος ποὺ εἶχε τὴν συμπαράστασιν τοῦ βουλευτοῦ, τοῦ κομματάρχου, τοῦ... παπᾶ!

Σήμερον ὅμως τὸ Κράτος ἔχει εἰσέλθη ἀπὸ πολλοῦ εἰς τὴν νομιμότητα καὶ ἡ ρουσφετολογία περιωρισμένη. Δικαιοσύνη ὑπάρχει. Καὶ Διοίκησις ἐπίσης. Εἶναι καιρὸς πλέον τὸ κράτος νὰ φροντίσῃ διὰ τὴν ρύθμισιν τῶν πραγμάτων ἐπὶ τὸ δικαιότερον. Ἀρκεῖ νὰ ἐπιμείνῃ εἰς τὴν ψήφισιν τοῦ Νομοσχεδίου ὡς ἔχει. Μία συγκεκριμένη διάταξις εἶναι ὀρθὸν νὰ προστεθῇ. Διάταξις ὁρίζουσα κατὰ τρόπον σαφῆ ὅτι κατὰ πρῶτον λόγον πρέπει νὰ τακτοποιηθοῦν οἱ μέχρι τῆς 28ης Ὀκτωβρίου 1940 μονίμως καὶ οἰκογενειακῶς ἐν Ἡγουμενίτσῃ ἐγκατεστημένοι, οἱ ὁποῖοι ἀποδεδειγμένως ὑπέστησαν καταστροφὰς ἐκ τῆς πυρκαϊᾶς καὶ λεηλασίας, καταστάντες πυροπαθεῖς ἢ πολεμοπαθεῖς. Ὅσοι ἐκ τούτων ἔχουν λάβει κατοικίαν ὀρθὸν νὰ παραχωρηθῇ τὰ κατεχόμενον παρ' αὐτῶν εἰς τούτους. Ὅσοι δὲν ἔλαβον καὶ ἐμπίπτουν εἰς τὴν κατηγορίαν ταύτην, ὀρθὸν νὰ πάρουν καὶ οὗτοι στέγην, ἔστω καὶ ἂν δὲν εἶναι ἐγκατεστημένοι καὶ δὲν στεγάζονταν εἰς αὐτὰ σήμερον, διὰ λόγους ἀνεξαρτήτως τῆς θελήσεώς των. Μετὰ τὴν τακτοποίησιν τῶν προπολεμικῶς μονίμως καὶ οἰκογενειακῶς ἐγκατεστημένων ἐν Ἡγουμενίτσῃ, θὰ λάβουν σειρὰν στεγάσεως οἱ διάφοροι ἀπὸ τὸ 1945 καὶ ἐντεῦθεν νέοι κάτοικοι, ἐκ τῆς συσσωρεύσεως τῶν ὁποίων, τῇ ἀνοχῇ τοῦ τότε Κράτους, ἐδημιουργήθη χάος ἐν Ἡγουμενίτσῃ. Εὐτυχῶς ὑπάρχουσι πολλὰ οἰκήματα ἐν Ἡγουμενίτσῃ καὶ ἐὰν ἐπικρατήσῃ πνεῦμα ἰσότητος καὶ Δικαιοσύνης θὰ λυθῇ ὁριστικῶς τὸ πρόβλημα τῆς στέγης εἰς τὸν τόπον μας. Ἀρκεῖ νὰ μὴ καμφθῇ τὸ Κράτος ἀπὸ τὰς σατανικὰς ἐνεργείας τῶν καιροσκόπων, οἱ ὁποῖοι ἔχουσι ἀποκτήσῃ κατοικίαν, καίτοι ἐστεροῦντο τῶν προβλεπομένων προϋποθέσεων. Ἀρκεῖ νὰ μὴ ἱκανοποιηθῇ ἡ βουλιμία ἐκείνων ποὺ ἐπιδιώκουν νὰ νομιμοποιηθῇ ἡ τότε παρανομία καὶ νὰ ἱκανοποιηθοῦν οἱ «μακάριοι καὶ οἱ κατέχοντες», πλεῖστοι τῶν ὁποίων ἔχουσι ἰδιοκτήτους κατοικίας καὶ διακρίνονται διὰ τὸν πλοῦτον των.

Τὸ κατατεθὲν ἑπομένως εἰς Βουλὴν νομοσχέδιον ἱκανοποιεῖ τὸ πνεῦμα τοῦ δικαίου καὶ τῆς ἰσότητος κατὰ βάσιν. Ἀρκεῖ νὰ μὴ τροποποιηθῇ κατὰ τρόπον ἐξυπηρετοῦντα τὰς ἐπιδιώξεις τῶν ἐπιτηδείων καὶ καιροσκόπων οἱ ὁποῖοι κακῶς ἀπέκτησαν στέγην, ὠφελήθησαν πολλὰ μέχρι τοῦδε καὶ ἤδη ἤρξαντο ἑνὸς ἀκάρπου παρασκηνιακοῦ ἀγῶνος διὰ τὴν ὑπέρ αὐτῶν τροποποίησιν τοῦ Νομοσχεδίου. Ἀλλ' αὐτὸ δὲν πρέπει νὰ γίνῃ. Γιατὶ δὲν εἶναι σωστὸ νὰ γίνῃ. Καὶ θέλομεν νὰ πιστεύωμεν ὅτι δὲν θὰ γίνῃ, ἐὰν ἡ Κυβέρνησις δέν θελήσῃ νὰ συσσωρεύσῃ εἰς βάρος της τὴν γενικὴν κατακραυγὴν τῶν κατοίκων τῆς πόλεώς μας καὶ πέραν ταύτης ἀκόμη. Οἱ ἄστεγοι τῆς Ἡγουμενίτσης, οἱ ὁποῖοι διαβιοῦν ἐπὶ μίαν δεκαπενταετίαν εἰς τρώγλας καὶ ἀνθυγιεινὰ παραπήγματα ζητοῦν δικαίωσιν. Καὶ πρέπει νὰ τὴν εὕρουν.

Ι.Κ.Ο.

ΚΟΛΑΚΕΙΑΙ

Προσπαθοῦσα νὰ κολακεύσῃ τὸν Σεβασμιώτατον, τοπικὴ συνάδελφος, δι' εὐνοήτους λόγους, ἀλλὰ καὶ δημοσιεύουσα παραπλεύρως τὰ κηρύγματα τοῦ αἰδ. κ. Ζωδιάτη, χαρακτηρισθέντος ὡς Αἱρετικοῦ καὶ ἐθνικῶς ἐπικινδύνου ὑπὸ τῆς Ἱερᾶς Συνόδου, τῆς ὁποίας σχετικὴν ἐγκύκλιον δὲν ἐδημοσίευσεν δι' εὐνοήτους ἐπίσης λόγους, γράφει τὰ ἑξῆς:

«Ὅσον ἀφορᾶ τὸ ἔργον τοῦ Σεβασμιωτάτου εἰς τὴν Θεσπρωτίαν καὶ τὸ συνεχές ἐνδιαφέρον του διὰ τὰ ζητήματά της ἔχει δοθῆ ἀπὸ καιροῦ ἡ εὐκαιρία εἰς τὸν Θεσπρωτικὸν λαὸν νὰ ἐκτιμήσῃ ὥστε νὰ μὴ γίνωνται πιστευτὰ τὰ ὅσα κατὰ καιροὺς γράφονται ὑπὸ τύπον κριτικῆς ἢ ἄλλης τινὸς διαθέσεως». Καὶ συνεχίζει:

«Ἐξ ἄλλου καθῆκον ὅλων μας εἶναι νὰ συνδράμωμεν τὸ ἔργον τοῦ Σεβασμιωτάτου καὶ οὐχὶ νὰ τοῦ μειώνωμεν τὴν ἔφεσιν πρὸς δημιουργίαν εἰς τὸν τόπον μας ὑπὲρ τοῦ ὁποίου ποικιλοτρόπως ἐκδηλοῦται ἡ πατριωτικὴ στοργὴ τοῦ Σεβασμιωτάτου».

Τὸν ἐρωτῶμεν: Γιὰ ποιὸν λόγον τὰ λέγει αὐτά, ὁ κ. Ντάής, καὶ διατὶ τὰ λέγει; Νομίζει ὅτι τρῶνε κουτόχορτο οἱ Θεσπρωτοὶ καὶ δὲν ἀντιλαμβάνονται τοὺς σκοπούς του; Ποῖος παρενέβαλε ἐμπόδια εἰς τὸ ἔργον τοῦ Σεβασμιωτάτου καὶ ἠρνήθη τὴν συμπαράστασιν εἰς δημιουργικάς του προσπαθείας; Καὶ διατὶ δὲν ἀναφέρεται ἐπὶ γεγονότων διὰ νὰ πάρῃ τὴν δέουσαν ἀπάντησιν; Ὁ ἴδιος δὲν ἀντιλαμβάνεται ὅτι προσφέρει κακὰς ὑπηρεσίας εἰς τὸν Σεβασμιώτατον ἢ καὶ ἀδιαφορεῖ δι' αὐτό. Ὅμως ὁ Σεβασμιώτατος, χάριν τοῦ κύρους του, καθῆκον ἔχει νὰ τοῦ κόψῃ τὸν βῆχα. Καὶ κατ' ἀνάγκην θὰ ἀναφέρωμεν μερικοὺς ὁρισμοὺς ἐπιφανῶν ἀνδρῶν: ΑΡΙΣΤΟΤΕΛΗΣ: «Ὁ ἔντιμος πολίτης τιμᾶ ἀλλὰ δὲν κολακεύει». ΔΗΜΟΦΙΛΟΣ: «Νὰ παραδοθῆς στοὺς ἀπατηλοὺς ὑπαινιγμοὺς τοῦ κόλακα εἶναι ὡσὰν νὰ πίης δηλητήριο μέσα σὲ χρυσὸ φλυτζάνι». ΠΥΘΑΓΟΡΑΣ: «Νὰ χαίρεσαι αὐτοὺς ποὺ σὲ ἐλέγχουν μᾶλλον, παρὰ αὐτοὺς ποὺ σὲ κολακεύουν καὶ νὰ θεωρῆς ὡς χειρότερους καὶ ἀπὸ τοὺς ἐχθρούς σου τοὺς κόλακες». ΔΙΩΝ: «Ἀνάμεσα στὶς κακίες ἡ πιὸ αἰσχρὴ εἶναι ἡ κολακεία».

ΤΑ ΧΑΛΙΑ ΜΑΣ

Ἐπληροφορήθημεν ὅτι κατὰ τὸ παρατεθὲν πρὸς τιμὴν τῶν κ.κ. Ὑπουργῶν καὶ λοιπῶν ἐπισημων δεῖπνον παρὰ τοῦ ΕΟΤ καὶ τοῦ Δήμου Ἡγουμενίτσης, ἔλαβε θέσιν ὁ κ. Σαλούκας ἔχων ἑκατέρωθεν τοὺς δύο Ὑπουργοὺς κ.κ. Τσάτσον καὶ Γκίκαν. Ὑπάρχει ὅμως ἕνα πρωτόκολλον ἐθιμοτυπίας, τὸ ὁποῖον ὁρίζει τοῦ καθενὸς παρακαθημένου τὴν θέσιν εἰς τὰς ἐπισήμους δεξιώσεις καὶ ἐπίσημα γεύματα. Καὶ εἰς ἐκείνους ποὺ γνωρίζουν τὸ πρωτόκολλον τοῦτο ἔκαμε κατάπληξιν ἡ θέσις τὴν ὁποίαν κατέλαβεν ὁ κ. Σαλούκας. Οἱ ἐπίσημοι πέρνουν τὴν τιμητικωτέραν θέσιν καὶ λόγω τῆς ἰδιότητός των καὶ διότι εἶναι οἱ φιλοξενούμενοι. Ἀλλὰ καὶ εἰς ἰδιωτικὰ γεύματα ὁ νοικοκύρης καὶ ἡ νοικοκυρὰ τοῦ σπιτιοῦ δὲν κάθηνται εἰς τὴν κορυφὴν καὶ στὸ τέλος οἱ μουσαφιραῖοι. Ὁ κ. Σαλούκας, ὑπὸ τὴν ἰδιότητα τοῦ προέδρου τῆς Τοπικῆς Ἐπιτροπῆς Τουρισμοῦ καὶ ὁ κ. Δήμαρχος ἦσαν οἱ παραθέσαντες τὸ δεῖπνον. Καὶ κατὰ τὸν κανόνα τῆς ἐθιμοτυπίας ὤφειλον νὰ πάρουν θέσιν ἔναντι ἀκριβῶς τῶν φιλοξενουμένων καὶ τιμωμένων προσώπων. Καὶ ὄχι ἀνάμεσα στοὺς δυὸ Ὑπουργούς. Γι' αὐτὸ, πρὶν ἐπιδιώξουν μερικοὶ ν' ἀποκτήσουν τιμητικὰ ἀξιώματα, ὀφείλουν προηγουμένως νὰ διδαχθοῦν μερικὰ στοιχειώδη πράγματα. Διὰ νὰ μὴ ρεζιλεύεται ὁ τόπος. Ὀφείλουν νὰ γνωρίζουν ἐπίσης ὅτι δὲν εἶναι ὀρθόν, ἄλλοι νὰ παρακάθηνται μετὰ τῶν κυριῶν των καὶ ἄλλοι ὄχι. Ἀλλὰ ποῦ τέτοια πράγματα στὴν Ἡγουμενίτσα μὲ τὸ σμῆνος τῶν ἀδαῶν καὶ ἀγραμμάτων ποὺ ἀποτελοῦν τὴν λεγομένην «καλὴν κοινωνικὴν τάξιν». Λυπούμεθα διὰ τὰς παρατηρήσεις μας αὐτάς, ἀλλ' ἀναγκαζόμεθα νὰ τὰς κάμωμεν διὰ νὰ μὴ ἐπαναληφθοῦν εἰς τὸ μέλλον τέτοιαι ἀπρέπειαι, ποὺ ὑποβιβάζουν τὸν πολιτισμὸν τοῦ τόπου μας. Τὸ νὰ μὴ γνωρίζῃ κανεὶς κανόνας ἐθιμοτυπίας δὲν εἶναι ἔγκλημα. Ἔγκλημα εἶναι νὰ μὴ ἐρωτᾷ γιὰ νὰ μάθῃ. Ἔπειτα τί ἰδέαν θὰ σχηματίσουν οἱ ξένοι δι' ἡμᾶς ὅταν ὁ πρόεδρος τῆς Ἐπιτροπῆς Τουρισμοῦ ἀγνοεῖ τὸ ὄνομα τοῦ φέρρυ μπόουτ καὶ ἀντὶ «Ἐγνατία» ὁμιλεῖ γιὰ τὸ «Ἰγνατία» κατὰ τὴν πρόπροσιν ποὺ εἶχε τὴν ἀτυχῆ ἔμπνευσιν νὰ ἐγείρῃ;

Τίθεται οὕτω αὐτομάτως θέμα ἀνασυστάσεως τῆς Τοπικῆς Ἐπιτροπῆς Τουρισμοῦ διὰ νὰ μὴ ἐπαναληφθοῦν τὰ χάλια ποὺ παρουσιάσθησαν κατὰ τὰ ἐγκαίνια τοῦ φέρρυ μπόουτ καὶ τῶν λιμενικῶν ἔργων, καθ' ἃ ἀπεδείχθη ἀνεπάρκεια ἐπιγνώσεως καθήκοντος καὶ ὑποχρεώσεων. Καλοὶ καὶ ἅγιοι ἠμπορεῖ νὰ εἶναι οἱ ἐκπρόσωποι τοῦ Δήμου καὶ τῆς Τουριστικῆς Ἐπιτροπῆς. Ἀλλ' ἡ ἄγνοια στοιχειωδῶν ὑποχρεώσεων ἐκθέτει εἰς τὸ ὄμματα τῶν ξένων τὸν τόπον μας. Καλὰ εἶναι τ' ἀξιώματα, ἀλλ' οἱ καταλαμβάνοντες ταῦτα πρέπει νὰ γνωρίζουν ὅτι ἔχουν δικαιώματα καὶ ὑποχρεώσεις. Ὅταν τὸ ἐν τούτων ἀγνοοῦν εἶναι φυσικὸν νὰ θεωρῶνται ἀκατάλληλοι διὰ τὸ ἀξίωμα.

ΑΒΛΕΨΙΑ

Ἐκ παραδρομῆς δὲν ἐγράφησαν μεταξὺ τῶν προσκεκλημένων παρὰ τῆς Ε.Λ.Μ.Ε.Σ. διὰ μετάβασιν εἰς Πρίντεζι διὰ τοῦ φέρρυ μπόουτ κατὰ τὸ πρῶτον παρθενικὸν ταξίδιον τὰ ὀνόματα τοῦ Νομαρχοῦντος κ. Σταυρακάκη, τοῦ Α. Δ)τοῦ Χωροφυλακῆς Ἠπείρου κ. Δρούγκα, τοῦ Δ)τοῦ Χωροφυλακῆς Θεσπρωτίας κ. Ἀντωνίου καὶ τοῦ Δ)τοῦ τοῦ ἐνταῦθα Ὑπ)τος Ἐθνοτραπέζης κ. Ρομποτῆ. Ἐπανορθοῦμεν ἤδη τὸ ἐξ ἀβλεψίας λάθος.

ΤΟ ΠΟΡΘΜΕΙΟΝ ΕΛΛΑΟΣ-ΙΤΑΛΙΑΣ

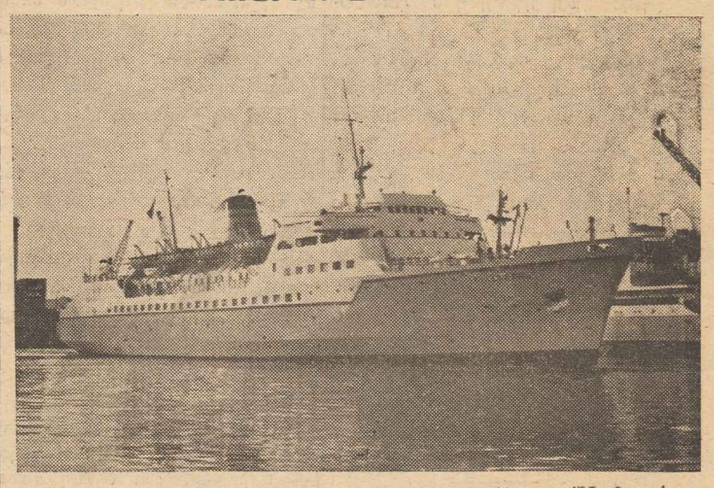

Τὸ «Ἐγνατία» ποὺ ἄρχισε ἤδη νὰ συνδέῃ τὴν Ἑλλάδα μὲ τὴν Ἰταλίαν, εἶναι τὸ πιὸ συγχρονισμένον πλοῖον καὶ τὸ μεγαλύτερον τῶν ἀνὰ τὸν κόσμον εἰδικὸν σκάφος διὰ τὴν μεταφορὰν ἐπιβατῶν καὶ αὐτοκινήτων. Ἐστοίχισε 3.200.000 δολλάρια. Ἀποτελεῖ ἕνα καινούργιο στόλισμα εἰς τὸν λαμπρόν μας Ἐμπορικὸν στόλον. Οἱ πλοιοκτῆται κ.κ. Γιαννουλᾶτος, Ρίγκας κ.λ.π. εἶναι ἄξιοι παντὸς ἐπαίνου διὰ τὴν φροντίδα νὰ δώσουν εἰς τὰς Ἑλληνικὰς θαλασσίας μεταφορὰς ἕνα τόσον συγχρονισμένον καὶ πολυτελὲς πλοῖον, ποὺ καθιστᾶ ἄνετον τὸ ταξίδι τῶν ἐπιβατῶν. Ἐναυπηγήθη εἰς τὰ ἐργοστάσια Γαλλίας. Ἀναπτύσσει ταχύτητα 19 μιλίων. Διαθέτει πολυτελεῖς αἰθούσας, κολυμβητικὴν δεξαμενήν, κλίνας πολυτελείας καὶ μή, προσιτάς εἰς κάθε βαλάντιον, ἑστιατόριον, μπάρ, ὑπνοκοιτῶνας, βεράντες. Ἡ μεταφορικὴ ἱκανότης τοῦ σκάφους ἀνέρχεται εἰς 762 ἐπιβάτας καὶ 125 αὐτοκίνητα παντὸς μεγέθους. Ἡ διακόσμησίς του ἀξιοθαύμαστος. Ὑπηρεσία πρόθυμος διὰ τὴν ἐξυπηρέτησιν τῶν ἐπιβατῶν. Ἔχει μεγάλην εὐστάθειαν ἄνευ τῶν σταθερωτήρων ποὺ διαθέτει. Κατὰ τὰς τρικυμίας μὲ τὴν χρησιμοποίησιν τῶν σταθερωτήτων ἔξου δετερώνει τοὺς κραδασμούς. Εἶναι πρὸς τὸν σκοπὸν τοῦτον ἐφωδιασμένον καὶ μὲ καθολικὸν σύστημα κλιματισμοῦ, ἐξασφαλίζον κανονικὴν θερμοκρασίαν εἰς ὅλα τὰ διαμερίσματά του. Ἡ διάρκεια τοῦ ταξιδίου μεταξὺ Ἡγουμενίτσης — Πρίντεζι Ἰταλίας εἶναι 7 ὡρῶν. Τὸ «Ἐγνατία» εἶναι τὸ πολυτελέστατον τῶν πλοίων τοῦ εἴδους του εἰς ὅλον τὸν κόσμον.

Αἱ τιμαὶ τῶν εἰσιτηρίων τοῦ φέρρυ μπόουτ τῆς τρίτης θέσεως εἶναι δολλάρια 10 ἀπὸ Πρίντεζι εἰς Ἡγουμενίτσαν καὶ 20 περίπου μέχρι Πατρῶν. Κακῶς ἐγράφη εἰς Ἀθηναϊκὴν ἐφημερίδα ὅτι εἶναι 10 δολλάρια ἀπὸ Πρίντεζι εἰς Πάτρας.

ΑΙ ΕΟΡΤΑΙ ΤΗΣ ΔΩΔΩΝΗΣ

Ἔληξαν αἱ ἑορταὶ Δωδώνης. Ἐσημείωσαν ἐξαιρετικὴν ἐπιτυχίαν. Ἄνω τῶν 15.000 θεατῶν παρηκολούθησαν τὸ Φεστιβὰλ τοῦ παναρχαίου θεάτρου τῆς Δωδώνης.

Ἡ πρωτοβουλία τῆς Ὀργανώσεως τῶν ἑορτῶν Δωδώνης ἀνήκει εἰς τὴν Ἑταιρείαν Ἠπειρωτικῶν Μελετῶν, ἧς πρόεδρος εἶναι ὁ φίλος βουλευτὴς Ἰωαννίνων κ. Κ. Φρόντζος ὁ ὁποῖος ὑπῆρξεν ὁ κύριος παράγων τῆς Ὀργανώσεως. Τοῦ ἀξίζει κάθε τιμὴ καὶ ἔπαινος, καθὼς καὶ στὴν Ἑταιρείαν Ἠπειρωτικῶν Μελετῶν ἡ ὁποία μὲ τὴν πρωτοβουλίαν της προσέφερεν ἐξαιρετικὰς ὑπηρεσίας εἰς τὴν Ἤπειρον. Εἰς ὅλους τοὺς συντελεστὰς τῆς ἐπιτυχίας τῆς μεγαλειώδους προσπαθείας ἀξίζουν πολλὰ εὖγε. Ἡ καταβληθεῖσα ἐπίσης προσπάθεια τηρήσεως τάξεως, εὐπρεπείας καὶ εὐρυθμίας παρὰ τὸν τεράστιον συνωστισμὸν, εἶναι ἐπίσης πρᾶξις ἀξία ἐπαίνου. Τιμᾶ τοὺς ὀργανωτάς, τὰ ὄργανα τῆς τάξεως, τὸν λόν, ἐπιδείξαντα ἀνώτερον πολιτισμόν.

Ο ΑΓΩΝ ΚΑΤΑ ΤΗΣ ΕΓΚΛΗΜΑΤΙΚΟΤΗΤΟΣ

Ἡ Ἱερὰ Σύνοδος ἀπέστειλε πρὸς τὸν Τύπον μακρὰν Ἐγκύκλιον ἐμπεριστατωμένην, ἡ ὁποία ἀναφέρεται εἰς τὴν ἐξαπλωθεῖσαν εἰς ὁλόκληρον τὴν χώραν ἐγκληματικότητα καὶ ζητῶν τὴν συμπαράστασιν τοῦ τύπου διὰ μίαν σταυροφορίαν ἐναντίον τοῦ ἐκφυλισμοῦ καὶ τῆς ἐγκληματικότητος ποὺ ἐπικρατοῦν εἰς τὴν σύγχρονον ἐποχὴν εἰς τὴν χώραν μας. Διὰ τὴν καταπολέμησιν τῆς ἐγκληματικότητος καὶ τοῦ ἐκφυλισμοῦ ζητεῖ ἡ Ἱερὰ Σύνοδος νὰ βοηθήσῃ ὁ τύπος, μὲ τὴν μεγάλην δύναμιν ποὺ διαθέτει, διὰ νὰ γίνῃ σταυροφορία πρὸς διαφώτισιν τοῦ λαοῦ καὶ κατάπαυσιν τῆς ἐγκληματικότητος. Κανεὶς δημοσιογράφος καὶ καμμία ἐφημερίς, ἐξ ἐκείνων ποὺ πιστεύουν εἰς τὴν ἠθικαπλαστικὴν ἀποστολὴν τοῦ τύπου, δὲν πρόκειται ν' ἀρνηθῇ τὴν συμπαράστασιν εἰς τὸν ἀγῶνα καταπολεμήσεως τῆς ἐγκληματικότητος καὶ τοῦ ἐκφυλισμοῦ καὶ ἀνόδου εἰς τὴν ἐπιφάνειαν τῶν ἠθικῶν καὶ θρησκευτικῶν ἀξιῶν. Ἀλλὰ αὐτὸ δὲν εἶναι ἀρκετὸν. Χρειάζονται μέτρα δραστικώτερα. Καὶ τὰ μέτρα αὐτὰ μόνον ἡ Ἱερὰ Σύνοδος, ποὺ διαθέτει κῦρος καὶ μέσα, δύναται ν' ἀναλάβῃ. Αὐτὴ, ἄλλως τε εἶναι ἡ ἀποστολὴ τῆς Ἐκκλησίας: Νὰ διαφωτίζῃ τὸ Χριστιανικὸν ποίμνιον καὶ νὰ καθοδηγῇ τοῦτο πρὸς τὸν δρόμον τῆς ἀρετῆς. Καὶ αὐτὴ ἔχει τὰ μέσα καὶ τὸ ἔμψυχον ὑλικὸν διὰ τὴν ὀργάνωσιν τῆς σταυροφορίας ταύτης, ἡ ὁποία θὰ ὁδηγήσῃ τὸν λαὸν πρὸς τὸν λιμένα τῆς ἀσφαλείας. Ἂς κινηθῇ, λοιπόν, ἡ Ἱερὰ Σύνοδος πρὸς τὴν κατεύθυνσιν αὐτὴν καὶ ἂς ἀναλάβῃ τὸ βάρος τῶν ἀγώνων διὰ τὴν ἐξυγίανσιν τῆς ἑλληνικῆς κοινωνίας καὶ καταπολέμησιν τῆς ἐγκληματικότητος καὶ τοῦ ἐκφυλισμοῦ, ποὺ ἔχουν ἐπικινδύνως ἐξαπλωθῆ εἰς ὁλόκληρον τὴν χώραν μεταπολεμικῶς. Καὶ ἀναλαμβάνουσα μίαν τοιαύτην σταυροφορίαν ἂς εἶναι βεβαία ὅτι ὁ τύπος θὰ συμπαρα-

ΔΙΚΑΙΑ ΔΙΑΜΑΡΤΥΡΙΑ

Ἡ συνάδελφος «Κῆρυξ» Ἰωαννίνων ἐκφράζει τὴν πικρίαν διότι ὁ Ἠπειρωτικὸς Τύπος δὲν ἐκλήθη εἰς τὰς ἑορτάς, ποὺ ἔγιναν διὰ τὰ ἔργα ὁδοποιΐας, λιμενικὰ Ἡγουμενίτσης καὶ ἐνάρξεως συγκοινωνίας διὰ τοῦ φέρρυ μπόουτ «Ἐγνατία» μὲ τὴν Ἰταλίαν. Δικαιολογημένη ἡ πικρία. Ἐκλήθησαν δημοσιογράφοι Ἀθηνῶν καὶ Πατρῶν κατὰ προτίμησιν καὶ ἠγνοήθη ὁ Ἠπειρωτικὸς Τύπος.

Ὅμως τὸ σφάλμα δὲν ἀνήκει εἰς τὴν Ἑταιρείαν Ε.Λ.Μ.Ε.Σ. ἰδιοκτήτριαν τοῦ «Ἐγνατία» καὶ τὸν ΕΟΤ. Ἡ παράλειψις, καθ' ἃ ἐλάβομεν πληροφορίας, ὀφείλεται εἰς τὸ ὑπουργεῖον Προεδρίας τῆς Κυβερνήσεως. Ἡ Ἑταιρεία Ε.Λ.Μ.Ε.Σ. ἐζήτησεν παρ' αὐτοῦ νὰ ὁρίση δέκα δημοσιογράφους, οἱ ὁποῖοι θὰ ἐκαλοῦντο, ὡς προσκεκλημένοι τῆς Ἑταιρείας, νὰ παρακολουθήσουν τὸ παρθενικὸν ταξείδιον τοῦ «Ἐγνατία» εἰς τὴν διαδρομὴν Πατρῶν — Ἡγουμενίτσα — Κέρκυρα — Πρίντεζι. Τὸ ὑπουργεῖον προέκρινε μόνον Ἀθηναίους. Ἠγνόησε καὶ Ἠπειρῶτας καὶ Κερκυραίους. Ἐὰν ἐκ τῶν ὑστέρων ἐκλήθησαν δύο Ἰωαννῖται καὶ εἷς Θεσπρωτὸς Δημοσιογράφος, αὐτὸ μᾶλλον ὀφείλεται εἰς παραστάσεις τὰς ὁποίας ἔκαμε ὁ παρεπιδημῶν εἰς Ἀθήνας Διευθυντής μας, ὁ ὁποῖος προέβη εἰς ἔντονον διάβημα διὰ τὸν παραγκωνισμὸν καὶ τὴν ἄγνοιαν τοῦ Ἠπειρωτικοῦ Τύπου. Ἡ εὐθύνη ἑπομένως δὲν βαρύνει τὴν Ἑταιρείαν Ε.Λ.Μ.Ε.Σ. Καὶ εἶναι κατὰ τοσοῦτον ἐντονωτέρα ἡ πικρία, καθ' ὅσον, οἱ κληθέντες δὲν ἠσχολήθησαν, ἐκτὸς ἑνὸς ἢ δύο, μὲ τὴν περιγραφὴν καὶ τὴν ἔξαρσιν τοῦ ἐξαιρέτου γεγονότος, ἀρκεσθέντες νὰ πραγματοποιήσωσι ταξείδιον ἀναψυχῆς μόνον.

Ἀριθμὸς 9087

ΠΕΡΙΛΗΨΙΣ

Ὁ Συμβολαιογράφος καὶ κάτοικος Ἡγουμενίτσης Νικόλαος Γεωργίου Κανούρας δηλοποιῶ ὅτι:

Α) Ἐπισπεύσει τοῦ Παναγιώτου Χρήστου Μίγγου, κατοίκου Φοινικίου Φιλιατῶν, δικαιουμένου λαμβάνειν παρὰ τοῦ ὀφειλέτου του Στεφάνου Ἠλία Δήμα, κατοίκου Καστρίου, τὰ κάτωθι ποσά, ἤτοι 1) Δυνάμει τῆς ὑπ' ἀριθμ. 45)59 διαταγῆς πληρωμῆς τοῦ κ. Προέδρου Πρωτοδικῶν Θεσπρωτίας δραχμὰς ἐν ὅλῳ εἴκοσι τέσσαρας χιλιάδας ἑξήκοντα τρεῖς (24.063), 2) Δυνάμει τῆς ὑπ' ἀριθμ. 68)59 ἀποφάσεως τοῦ ἰδίου Προέδρου δραχμὰς ἐν ὅλῳ δέκα χιλιάδας ἐννεακοσίας τριάκοντα τρεῖς (10.933) καὶ 3) Δυνάμει τῆς ὑπ' ἀριθμ. 16)60 ἀποφάσεως τοῦ αὐτοῦ Προέδρου δραχμὰς ἕνδεκα χιλιάδας ἑκατὸν τριάκοντα τρεῖς (11.133), ἤτοι σύνολον καὶ τῶν τριῶν διαταγῶν πληρωμῆς δραχμὰς τεσσαράκοντα ἓξ χιλιάδας ἑκατὸν εἴκοσι ἐννέα (46.129), μεῖον δραχμὰς πέντε χιλιάδας διακοσίας ἑβδομήκοντα (5.270) ἃς κατέβαλεν ὁ ὀφειλέτης εἰς τὸν ἐπισπεύδοντα, θέλουσι ἐκτεθῆ εἰς ἀναγκαστικὸν πλειστηριασμὸν ἐνώτιόν μου ἢ τοῦ νομίμου ἀνατληρωτοῦ μου, τὴν τετάρτην (4) τοῦ μηνὸς Σεπτεμβρίου τοῦ χιλιοστοῦ ἐννεακοσιοστοῦ ἑξηκοστοῦ (1960) ἔτους, ἀπὸ τῆς δεκάτης (10ης) πρωϊνῆς ὥρας μέχρι τῆς δωδεκάτης (12ης) μεσημβρινῆς τῆς αὐτῆς ἡμέρας ἐν Ἡγουμενίτσῃ καὶ ἐν τῷ συνήθει τόπῳ τῶν πλειστηριασμῶν ἔξωθι τοῦ Καφενείου «ἡ Αὔρα» Παναγιώτου Μιχαλᾶ, καιροῦ δὲ μὴ ἐπιτρέποντος ἐντὸς τοῦ εἰρημένου καφενείου τὰ διὰ τῆς ὑπ' ἀριθμὸν 42 καὶ ἀπὸ 29ης Ἰουλίου 1960 ἔτους ἐκθέσεως τοῦ δικαστικοῦ κλητῆρος Πρωτοδικῶν Θεσπρωτίας Νικολάου Παπαφωτίου ἀναγκαστικῶς κατασχεθέντα κάτωθι κινητά, τοῦ ὀφειλέτου, ἤτοι: 1) Δέκα τέσσαρες (14) ἀγελάδες γαλακτοφόροι, 2) Δέκα τέσσαρες (14) μάσχοι τῶν ὡς ἄνω ἀγελάδων καὶ 3) Τέσσαρα (4) δαμάλια, ἤτοι ἐν συνόλῳ τριάκοντα δύο (32) διαφόρων χρωμάτων καὶ ἡλικίας, ἔχοντα ὡς διακριτικὸν σημάδι σχισμὴν εἰς ἀμφότερα τὰ ὦτα, ἐκτιμηθέντα δὲ ἅπαντα εἰς δραχμὰς τεσσαράκοντα τέσσαρας χιλιάδας ἑπτακοσίας (44.700). Β) Πρὸ τῆς προσφορᾶς ὥρισεν ὁ ἐπισπεύδων τὸ ἓν τρίτον (⅓) τῆς γενομένης ἐκτιμήσεως, ἤτοι διὰ τὰς ἀγελάδας τὸ ποσὸν τῶν δραχμῶν ἐννέα χιλιάδων (9.000), 2) διὰ τοὺς μόσχους τὸ ποσὸν τῶν δραχμῶν τεσσάρων χιλιάδων τριακοσίων τριάκοντα τεσσάρων (4.334) καὶ 3) διὰ τὰ δαμάλια τὸ ποσὸν τῶν δραχμῶν χιλίων πεντακοσίων ἑξήκοντα ἓξ (1.566). Γ) Ἡ κατακύρωσις γενήσεται εἰς τὸν τὰ πλείονα προσφέροντα τρία λεπτὰ τῆς ὥρας ἀπὸ τῆς τελευταίας προσφορᾶς, διδομένου τοῦ σημείου τῆς κατακυρώσεως διὰ σκηπανίου ἢ κώδωνος ὑπὸ τοῦ προεκφωνοῦντος τὸν πλειστηριασμὸν κήρυκος κατὰ τὰς διατάξεις τοῦ Νόμου. Δ) Τὸ φερέγγυον τοῦ πλειοδότου εἶναι τῆς ἀπολύτου κρίσεως τοῦ ἐπὶ τοῦ πλειστηριασμοῦ ὑπαλλήλου, δικαιουμένου νὰ ζητήσῃ παρ' αὐτοῦ οἱανδήποτε ἐγγύησιν, ἵνα δεχθῇ τοῦτον εἰς τὸν πλειστηριασμόν. Ε) Ὁ τελευταῖος ὑπερθεματιστὴς ὀφείλει νὰ καταθέσῃ τὸ ἐκπλειστηρίασμα τοῖς μετρητοῖς ἐντὸς πέντε ἡμερῶν εἰς τὸ Δημόσιον Ταμεῖον Ἡγουμενίτσης —Τμῆμα Παρακαταθηκῶν καὶ Δανείων— προσκομίζων τὸ οἰκεῖον γραμμάτιον εἰς τὸν ἐπὶ τοῦ πλειστηριασμοῦ ὑπάλληλον, ἵνα συνταχθῇ ὁ πίναξ κατατάξεως, ἄλλως γενήσεται ἀναπλειστηριασμὸς εἰς βάρος του καὶ διὰ λογαριασμόν του. ΣΤ) Τὰ κηρύκεια δικαιώματα ἔσονται εἰς βάρος τοῦ τελευταίου πλειοδότου. Προσκαλοῦνται πάντες οἱ βουλόμενοι ὅπως προσέλθωσιν κατὰ τὴν ἀνωτέρω ἡμέραν καὶ ὥραν εἰς τὸν τόπον τοῦ πλειστηριασμοῦ καὶ πλειοδοτήσωσιν.

Ἐγένετο ἡ παροῦσα ἐν Ἡγουμενίτσῃ καὶ ἐν τῷ ἐπὶ τῆς ὁδοῦ Ἰωάννου Μεταξᾶ κειμένῳ Συμβολαιογραφείῳ μου σήμερον τὴν δεκάτην ὀγδόην (18ην) τοῦ μηνὸς Αὐγούστου τοῦ χιλιοστοῦ ἐννεακοσιοστοῦ ἑξηκοστοῦ (1960) ἔτους. Εἰσεπράχθησαν τέλη καὶ δικαιώματα δραχμαὶ ἑξήκοντα πέντε (65).

Ὁ Συμβολαιογράφος Ἡγουμενίτσης ὡς ἐπὶ τοῦ πλειστηριασμοῦ ὑπάλληλος.

ΒΑΣΙΛΕΙΟΝ ΤΗΣ ΕΛΛΑΔΟΣ
ΝΟΜΑΡΧΙΑ ΘΕΣΠΡΩΤΙΑΣ
Γραφεῖον Νομομηχανικοῦ
Ἀριθ. πρωτ. 2898

ΠΕΡΙΛΗΨΙΣ ΔΙΑΚΗΡΥΞΕΩΣ

Ὁ Νομ)κὸς Θεσπρωτίας διακηρύττει ὅτι:

Ἐκτίθεται εἰς ἐπαναληπτικὸν μειοδοτικὸν διαγωνισμὸν δι' ἐνσφραγίστων προσφορῶν δι' ἐκπτώσεως εἰς ἀκεραίας μονάδας ἐπὶ τοῖς ἑκατὸν ἄνευ ὁρίου ἐπὶ τῶν τιμῶν τοῦ προϋπολογισμοῦ τῆς ὑπηρεσίας, ἡ ἐκτέλεσις τῶν ἐργασιῶν ἐπεκτάσεως οἰκήματος Δημ. Σχολείου Βρυσέλλας προϋπολογισμοῦ δραχ. 30.000.

Ὁ διαγωνισμὸς διενεργηθήσεται ἐν τοῖς Γραφείοις ἡμῶν τὴν 22αν Αὐγούστου 1960 ἡμέραν Δευτέραν καὶ ὥραν 13ην.

Εἰς τὸν διαγωνισμὸν εἰσὶν δεκτοὶ ἐργολάβοι Δ.Ε. Α' τάξεως καὶ ἄνω δι' ἔργα οἰκοδομικὰ καὶ ἐλλείψει τούτων, ἐμπειροτέχναι ἔχοντες πιστοποιητικὰ ἐκτελέσεως ἔργων οἰκοδομικῶν.

Ἐγγύησις συμμετοχῆς ὁρίζεται εἰς 5% ἐπὶ τοῦ προϋπολογισμοῦ.

Ἅπαντα τὰ σχετικὰ τοῦ διαγωνισμοῦ εἰσὶν κατατεθημένα παρ' ἡμῖν καὶ δύνανται οἱ βουλόμενοι νὰ λαμβάνωσι γνῶσιν καθ' ἑκάστην ἐργάσιμον ἡμέραν.

Ἐν Ἡγουμενίτσῃ τῇ 30—7—60

Ὁ Νομ)κὸς Θεσπρωτίας
Π. ΠΑΠΑΣΑΒΒΑΣ
Μηχανικὸς Δ. Ε. ἐπὶ 5ῳ

ΒΑΣΙΛΕΙΟΝ ΤΗΣ ΕΛΛΑΔΟΣ
ΝΟΜΑΡΧΙΑ ΘΕΣΠΡΩΤΙΑΣ
Κοινότης Ἁγίας Μαρίνης

ΔΙΑΚΗΡΥΞΙΣ

Ὁ Πρόεδρος Κοινότητος Ἁγ. Μαρίνης διακηρύσσει ὅτι:

Ἐκτίθεται εἰς πλειοδοτικὴν δημοπρασίαν, ἡ μίσθωσις τῶν περισσευμάτων βοσκῆς, κειμένων εἰς τὴν περιοχὴν τῆς Κοινότητος καὶ τοῦ Συνοικισμοῦ Μακρυχώρας τῶν τοποθεσιῶν «Μακρυχώρα», «Μεσοβοῦνι», «Πάλλας» καὶ «Φράσερη», ὑφ' οὗς ὅρους διαλαμβάνεται εἰς τὴν διακήρυξιν καὶ τῶν ὁποίων οἱ ἐνδιαφερόμενοι δύνανται νὰ λάβωσι γνῶσιν εἰς τὸ Γραφεῖον τῆς Κοινότητος καθ' ἑκάστην. Ἡ δημοπρασία ἐνεργηθήσεται εἰς τὸ Γραφεῖον τῆς Κοινότητος τὴν 4ην Σεπτεμβρίου 1960, ἡμέραν Κυριακὴν καὶ ὥραν 11—12 π.μ.

Ἐν Ἁγίᾳ Μαρίνῃ 5)8)1960

Ὁ Πρόεδρος
ΑΝΤ. ΜΩΚΑΣ

ἀσταθῆ εἰς τὸν ἀγῶνα ταύτης. Ἀλλὰ μὲ τὴν ἐξαπόλυσιν μιᾶς ἐγκυκλίου δὲν δύναται νὰ θεωρήσῃ λήξασαν τὴν ἀποστολήν της, διότι δὲν εἶναι ἀρκετὴ νὰ θεραπεύσῃ τὸ κακόν.

ΚΟΙΝΩΝΙΚΗ ΚΙΝΗΣΙΣ

ΓΑΜΟΙ

—Ἐτελέσθησαν μὲ πᾶσαν μεγαλοπρέπειαν εἰς Πύργον Ἠλείας οἱ γάμοι τοῦ ἐκεῖ ἐγκατεστημένου μεγαλεμπόρου ὑαλικῶν καὶ συμπατριώτου κ. Μιχ. Παπαδοπούλου μετὰ τῆς χαριτοβρύτου δος Ἀφροδίτης Θεοχαρίδου ἐκ Πύργου. Τοὺς ἀπευθύνομεν συγχαρητήρια καὶ εὐχάς.

—Ὁ κ. Βύρων Ράπτης, υἱὸς τοῦ ἐξ Ἁγίας Πάργης συναδέλφου κ. Ἀναστ. Ράπτου, ἐτέλεσε τοὺς γάμους του μετὰ τῆς δος Μαργαρίτας Χαρτοφύλακα εἰς Κέρκυραν. Διαβιβάζομεν συγχαρητήρια καὶ εὐχάς.

—Ὁ κ. Κοσμᾶς Γρ. Βενέτης ἐκ Λειᾶ καὶ ἡ δὶς Ἀθηνᾶ Κοτρότσου ἐτέλεσαν τοὺς γάμους των εἰς Λειᾶ. Συγχαρητήρια πολλά.

ΑΡΑΒΩΝΕΣ

—Ὁ κ. Ἠλίας Σκέντος, υἱὸς τοῦ ἐκλεκτοῦ συμπατριώτου καὶ ἀρτοβιομηχάνου εἰς Νίκαιαν Πειραιῶς κ. Νικ. Σκέντου, ἐκ Λειᾶ καὶ ἡ δὶς Χρυσούλα Γιαγλῆ ἐκ Μυτιλήνης, ἠραβωνίσθησαν. Εὐχόμεθα ταχεῖαν τὴν στέψιν.

—Ὁ κ. Δημ. Νάστος Δημοδιδάσκαλος ἐκ Βαβουρίου καὶ ἡ δὶς Εὐγενία Κατσάνου, δημ)σα ἠραβωνίσθησαν εἰς Ἰωάννινα. Εὐχόμεθα ταχεῖαν τὴν στέψιν

ΥΠΕΥΘΥΝΟΣ ΔΗΛΩΣΙΣ

Δηλῶ ὑπευθύνως ὁ κάτωθι ὑπογεγραμμένος Χρῆστος Λάμπρου τοῦ Ἀντωνίου, κάτοικος Καστρίου ὅτι οὐδέποτε ἐνετάχθην εἰς τὰς προδοτικὰς ὀργανώσεις Ε.Α.Μ. καὶ Ε.Λ.Α.Σ., οὐδὲ δ ετέλεσα ποτὲ μέλος τοῦ Κ.Κ.Ε. τῶν ὁποίων καταδικάζω καὶ ἀποκηρύσσω τὰς προδοτικάς ἐνεργείας κατὰ τῆς φιλτάτης πατρίδος μας. Ἤμην, εἶμαι καὶ θὰ εἶμαι πάντοτε πιστὸς εἰς τὴν πατρίδα καὶ τὰς ἐθνικάς μας παραδόσεις καὶ ἀφοσιωμένος ὑπήκοος τῆς Α Μεγαλειότητος τοῦ Βασιλέως τῶν Ἑλλήνων Παύλου καὶ ἀναφωνῶ: Ζήτω ἡ Πατρίς, Ζήτω ὁ Βασιλεὺς καὶ κάτω τὸ προδοτικὸν Κόμμα Κ.Κ.Ε. καὶ κάθε παραφυάς τούτου, ποὺ προσπαθοῦν νὰ ὑπονομεύσουν τὰ θεμέλια τῆς πατρίδος μας, ὡς ξενοκίνητοι ὀργανώσεις.

Ὁ δηλῶν
Χρῆστος Ἀντ. Λάμπρου
Ἐκ Καστρίου

ΔΙΕΘΝΗΣ ΕΚΘΕΣΙΣ ΘΕΣΣΑΛΟΝΙΚΗΣ 4—23 Σεπτεμβρίου

ΕΙΝΑΙ ΚΑΙΡΟΣ ΝΑ ΜΕΛΕΤΗΣΕΤΕ ΤΗΝ ΕΠΙΣΚΕΨΗ ΣΑΣ ΣΤΗΝ ΕΦΕΤΕΙΝΗ ΔΙΕΘΝΗ ΕΚΘΕΣΗ ΤΗΣ ΘΕΣ)ΝΙΚΗΣ ΠΟΥ ΕΤΟΙΜΑΖΕΤΑΙ ΝΑ ΕΟΡΤΑΣΗ ΤΗΝ ΕΙΚΟΣΙΠΕΝΤΑΕΤΗΡΙΔΑ ΤΗΣ ΜΕ ΜΙΑ ΕΜΦΑΝΙΣΗ ΓΕΜΑΤΗ ΛΑΜΠΡΟΤΗΤΑ ΚΑΙ ΠΕΡΙΕΧΟΜΕΝΟ

ΨΗΦΙΣΜΑ ΣΥΛΛΟΓΟΥ ΠΛΑΙΣΙΩΝ ΑΘΗΝΩΝ

Τὸ Διοικ. Συμβούλιον τοῦ Συλλόγου τῶν ἐν Ἀθήναις Πλαισίων, συνελθὸν ἐκτάκτως ἐπὶ τῷ θλιβερῷ ἀγγέλματι τοῦ ἰδιοκτήτου ἐπιχειρήσεως εἰς Γοῦσπερ Μασσαχουσέτης (Ἀμερικῆς) θανάτου τῆς Ἀλεξάνδρας Κωτσίδα, προσφιλοῦς θυγατρὸς τοῦ Μεγάλου Εὐεργέτου τῆς γενετείρας Κοινότητος Πλαισίου ὡς καὶ τῆς Ἐπαρχίας Φιλιατῶν κ. Εὐαγγέλου Κωτσίδα εἰσηγήσει τοῦ Προέδρου αὐτοῦ ἀπεφάσισεν ὅπως:

1) Τηρήσουν τὰ μέλη του μηνιαῖον πένθος.

2) Ἐκφράσουν πρὸς τὸν κ. Εὐάγγελον Κωτσίδαν καὶ τὴν οἰκογένειάν του τὰ θερμά του συλλυπητήρια.

3) Διαθέση δραχμὰς 500 ὑπὲρ τῶν ἀπόρων μελῶν του, εἰς μνήμην τῆς ἀδοκήτως θανούσης νεαρᾶς Ἑλληνοποίλας.

4) Ἀντίγραφον τοῦ παρόντος ἀποσταλεῖ πρὸς τὸν ἐπίλεκτον συγχωριανὸν καὶ Μέγαν Εὐεργέτην κ. Εὐάγγελον Κωτσίδαν.

5) Νὰ δημοσιευθῇ τὸ παρὸν εἰς τὸν Ἠπειρωτικὸν τύπον.

Ὁ Πρόεδρος
Κ. ΚΑΤΣΟΥΠΗΣ
Ὁ Γεν. Γραμματεὺς
Θ. ΜΑΚΑΤΣΩΡΗΣ
Οἱ σύμβουλοι
Γ. Μπάλλος, Α. Ξένος, Ἀν. Κοντογιάννης, Ι. Ξακουστός καὶ Θεόδ. Μπάλλος.

ΓΕΝΙΚΟΝ ΝΟΣΟΚΟΜΕΙΟΝ ΦΙΛΙΑΤΩΝ

ΠΕΡΙΛΗΨΙΣ
Διακηρύξεως Διαγωνισμοῦ

Τὸ ΓΕΝΙΚΟΝ ΝΟΣΟΚΟΜΕΙΟΝ ΦΙΛΙΑΤΩΝ προκηρύσσει τὸν ἀναβληθέντα διαγωνισμὸν διὰ τὴν πλήρωσιν τῆς θέσεως τοῦ Γραφέως αὐτοῦ βαθμοῦ 11ου ἕως καὶ τοῦ 7ου διενεργηθησόμενον ἐν τοῖς Γραφείοις τῆς Διευθύνσεως αὐτοῦ τὴν 12 Ὀκτωβρίου 1960, ἡμέραν Τετάρτην, ἐπὶ ἐξεταστέας ὕλης ἐκθέσεως ἰδεῶν καὶ πρακτικῆς ἀριθμητικῆς.

Οἱ ἐπιθυμοῦντες νὰ καταλάβωσι τὴν θέσιν ταύτην καὶ ἔχοντες τὰ νόμιμα προσόντα, ἤτοι ἀπολυτήριον Γυμνασίου ἢ Ἐμπορικῆς Σχολῆς καὶ νόμιμον ἡλικίαν, δέον νὰ ὑποβάλωσιν αἰτήσεις ἰδιοχείρως συντεταγμένας πρὸ (40) ἡμερῶν ἀπὸ τῆς δημοσιεύσεως ἡμέρας διενεργείας τοῦ διαγωνισμοῦ ὅστις θέλει ἐνεργηθῇ συμφώνως πρὸς τὰς διατάξεις τῆς ὑπ' ἀριθ. 4652)11-2-53 ἀποφάσεως τοῦ κ. Προέδρου τῆς Κυβερνήσεως (Φ.Ε.Κ. 42 Β)25-2-53).

Ἀντίγραφα τῆς προκηρύξεως τοῦ διαγωνισμοῦ εὑρίσκονται κατατεθειμένα ὡς ἀκολούθως:

1) Εἰς τὸ τμῆμα ἰατρικοῦ προσωπικοῦ τοῦ ὑπουργείου Κοιν Προνοίας.

2)Εἰς τὸ τμῆμα Α.Σ.Δ.Υ.

3) Εἰς τὴν Νομαρχίαν Θεσπρωτίας.

4) Εἰς τὸ Ὑγειονομικὸν Κέντρον Θεσπρωτίας.

5) Εἰς τὰ Δημαρχεῖα Θεσπρωτίας.

6) Εἰς τὴν Γραμματείαν τοῦ Ἱδρύματος.

Ἐν Φιλιάταις τῇ 8)8)1960

Ὁ Προεδρεύων τοῦ Δ)κοῦ Σ)λίου Δ. ΒΟΤΓΙΔΗΣ

Ἐκκλησιαστικὸν Συμβούλιον Ι. Ναοῦ «Κοίμησις Θεοτόκου» Κοινότητος Ἁγίας Μαρίνης

ΔΙΑΚΗΡΥΞΙΣ

Ἐκτίθεται εἰς πλειοδοτικὴν δημοπρασίαν ἡ ἐκποίησις τοῦ ἱπποκινήτου ἐλαιοπιεστηρίου Ἱεροῦ Ναοῦ «Κοίμησις τῆς Θεοτόκου», τῆς ἐνορίας Ἁγίας Μαρίνης, κειμένου ἐντὸς τοῦ χωρίου, ὑφ' οὗς ὅρους διαλαμβάνει ἡ διακήρυξις καὶ τῶν ὁποίων οἱ ἐνδιαφερόμενοι δύνανται νὰ λάβωσι γνῶσιν καθ' ἑκάστην εἰς τὸ Γραφεῖον τῆς Κοινότητος.

Ἡ δημοπρασία θὰ λάβῃ χώραν τὴν 4ην Σ)βρίου 1960, ἡμέραν Κυριακὴν καὶ ὥραν 11—12 π.μ. εἰς τὸ Γραφεῖον τῆς Κοινότητος ἔνθα ὁ συνήθης τόπος δημοπρασιῶν.

Ἐν Ἁγίᾳ Μαρίνῃ τῇ 5)8)60

Ὁ Πρόεδρος τῆς ἐνοριακῆς ἐπιτροπῆς
ΗΛΙΑΣ ΓΚΙΟΚΑΣ

ΜΝΗΜΟΣΥΝΑ ΥΠΕΡ ΠΕΣΟΝΤΩΝ ΑΓΩΝΙΣΤΩΝ

Τὴν 24ην Ἰουλίου, τῇ πρωτοβουλίᾳ τοῦ Συλλόγου Ἐθνικῆς Ἀντιστάσεως Θεσπρωτίας, ἐγένετο ἐνταῦθα ἑορτὴ ἐπὶ τῇ ἐπετείῳ τῆς ἐξόδου τοῦ ἀειμνήστου στρατηγοῦ Ν. Ζέρβα εἰς τὰ βουνὰ μὲ τὴν Ὀργάνωσιν Ε.Ο.Ε.Α.

Μετὰ τὴν ἐπιμνημόσυνον δέησιν εἰς τὸ Ἡρῶον τῶν πεσόντων κατετέθησαν στέφανοι ἐκ μέρους τῆς Κυβερνήσεως, τῆς Βουλῆς τῶν Ἑλλήνων, Δ)κήσεως Χωροφυλακῆς, Νομάρχου, Δημάρχου καὶ Ὀργανώσεων τῆς πόλεως μας.

Ὡμίλησεν ὁ Νομαρχῶν κ. Σταυρακάκης, ὁ ὁποῖος ἐτόνισεν ὅτι οἱ ἀγῶνες καὶ αἱ θυσίαι τῶν Ἑλλήνων ἀνταρτῶν ἐθεμελίωσαν τὴν σημερινὴν Ἑλλάδα. Ὁ πρόεδρος τοῦ Συλλόγου ἐξιστόρησε τοὺς ἀγῶνας τῆς Ε.Ο.Ε.Α.

Ἐν συνεχείᾳ ὁ Σύλλογος Ἐθνικῆς Ἀντιστάσεως Θεσπρωτίας ὠργάνωσεν ἤδη μνημόσυνον ἐν Μενίνῃ, διὰ τὴν 18ην Αὐγούστου, ἐπέτειον τῆς μάχης τῆς Ὀργανώσεως Ζέρβα, ἡ ὁποία καθιερώθη ὡς ἐπίσημος ἡμέρα διὰ τὴν ἀπότισιν φόρου εὐγνωμοσύνης πρὸς τοὺς νικητὰς τῆς μάχης κατὰ τῶν Γερμανῶν εἰς Μενίναν.

Διενεμήθησαν ἤδη προσκλήσεις καὶ ἀναμένεταα παλλαϊκὴ ἡ συμμετοχὴ εἰς τὴν ἐκπλήρωσιν τοῦ καθήκοντος πρὸς τοὺς ἡρωϊκοὺς νεκρούς, τοὺς θυσιασθέντας διὰ τὴν Ἑλλάδα καὶ ἰδιαιτέρως διὰ τὴν ἐλευθερίαν τῆς Θεσπρωτίας ἀπὸ τὸν ζυγὸν τῶν κατακτητῶν καὶ τῶν Τουρκοτσάμηδων.

ΓΕΝΙΚΟΝ ΝΟΣΟΚΟΜΕΙΟΝ ΦΙΛΙΑΤΩΝ
Ἀριθ. 1878

ΑΝΑΚΟΙΝΩΣΙΣ

Τὸ ΓΕΝΙΚΟΝ ΝΟΣΟΚΟΜΕΙΟΝ ΦΙΛΙΑΤΩΝ ἀνακοινοῖ ὅτι θὰ δέχεται πρὸς δωρεὰν ἐξέτασιν εἰς τὰ ἐξωτερικὰ ἰατρεῖα αὐτοῦ καὶ δωρεὰν νοσηλείαν ἀπόρους ἀσθενεῖς Α' Κατηγορίας ἐφ' ὅσον ἤθελον προσκομίσει πιστοποιητικὰ ἀπορίας Α' κατηγορίας ἐκ τῶν Κέντρων Κοινωνικῆς Προνοίας, συμφώνως πρὸς τὴν ὑπ' ἀριθ. 3667) ἐγκ. 183)6-8-59 διαταγὴν τοῦ ὑπουργείου Κοινωνικῆς Προνοίας μὴ λαμβανομένων ἐφ' ἑξῆς ὑπ' ὄψιν τῶν καταστάσεων αἵτινες ὑπεβλήθησαν εἰς τὸ Ἵδρυμα.

Οὗτοι συμφώνως πρὸς τὴν ὑπ' ἀριθ. Ν.Ι.Α. 13269)9341) ἐγκ. 625)28-11-59 διαταγὴν τοῦ Ὑπουργείου Κοινωνικῆς Προνοίας ὑποχρεοῦνται ὅπως καταβάλωσιν ἐφ' ἅπαξ δραχμὰς (100) πέραν τῶν ὁριζομένων νοσηλείων διὰ τὴν Β, Γ κατηγορίαν ἀπόρων.

Ἐξαιρέσεις θὰ γίνεται διὰ τοὺς αἰφνιδίως προσβληθέντας ἀσθενεῖς οἵτινες θὰ εἰσάγωνται ἄνευ πιστοποιητικῶν καὶ καταβολῆς του ἐφ' ἅπαξ ὑποχρεούμενοι ὅπως προσκομίσωσι τοῦτο καὶ καταβάλωσι τὸ ἐφ' ἅπαξ κατὰ τὴν διάρκειαν τῆς νοσηλείας αὐτῶν, ἄλλως θὰ ὑποχρεοῦνται εἰς τὴν καταβολὴν τῶν νομίμων νοσηλείων.

Ἐν Φιλιάταις τῇ 5)8)1960

Ὁ Πρόεδρος τοῦ Διοικ. Συμβουλίου
ΔΗΜ. ΒΟΤΓΙΔΗΣ

ΕΝΔΙΑΦΕΡΟΝ ΤΑΞΙΔΕΥΟΜΕΝΟΥ

Ἰδιαιτέρως μᾶς συγκινεῖ καὶ μᾶς ἱκανοποιεῖ τὸ ἐνδιαφέρον τῶν ξενητευμένων μας διὰ τὰ ἀφορῶντα τὰ χωρία των ζητήματα.

Συνηντήθημεν μετὰ τοῦ κ. Ρίζου, ἀρτοποιοῦ εἰς Πειραιᾶ, ὁ ὁποῖος ἔθεσεν ὑπ' ὄψει μας τὸ θέμα τῆς ὑδρεύσεως τοῦ χωρίου του Χαραυγὴ (Λύκου) Φιλιατῶν, ποὺ εἶναι ζωτικὸν διὰ τοὺς κατοίκους τῆς ἀνύδρου ταύτης Κοινότητος. Μᾶς εἶπεν ὅτι ὑπάρχει πηγὴ εἰς τὸ βουνὸ «Βελούνα», ὁπόθεν πηγάζει ἀρκετὸ νερὸ διὰ τὴν ἱκανοποίησιν τῶν ἀναγκῶν τῶν Κατοίκων, ὅτι διετέθησαν ἤδη πρὸς τὸν σκοπὸν τοῦτον δρχ. 100.000, ποὺ παραμένουν ἀχρησιμοποίητοι διότι, ὡς ἰσχυρίζεται ὁ κ. Ρίζος ἀντιδροῦν διάφορα πρόσωπα τοῦ συνοικισμοῦ τῆς ἰδίας Κοινότητος «Ἁγία Βαρβάρα». Μᾶς φαίνεται παράδοξον αὐτό. Διότι ὁ συνοικισμὸς ὑδρεύεται ἤδη ἀπὸ τὴν «Λαγκάβιτσα» καὶ ζημίαν δὲν θὰ ἔχῃ ἐὰν καὶ οἱ ὑπόλοιποι κάτοικοι τῆς αὐτῆς Κοινότητος ἀποκτήσουν νερό. Λέγουν ὅτι ἡ πηγὴ «Βελούνας» δὲν ἔχει ἀρκετὸ νερό. Ἀλλ' ἀφοῦ δὲν ἔχουν καὶ δὲν ὑπάρχει ἄλλος τρόπος ὑδρεύσεως, ὀρθὸν νὰ χρησιμοποιηθῇ ἡ ὑπάρχουσα ποσότης. Ἄλλως τὸ ἀνεπαρκὲς ἢ ἐπαρκὲς τοῦ νεροῦ θὰ διαπιστωθῇ διὰ μιᾶς καταμετρήσεως. κατὰ τοὺς τρέχοντας μῆνας παρ' εἰδικοῦ τεχνικοῦ ὑπαλλήλου. Εἶναι δίκαιον τὸ θέμα καὶ θέτομεν τοῦτο ὑπὸ τὴν κρίσιν τοῦ κ. Νομάρχου καὶ τῶν κ. κ. βουλευτῶν μας.

Καλλιτεχνικαὶ Γυναικεῖαι
*** Κομμώσεις ***
ΦΩΤΙΟΥ ΤΣΙΤΟΥ
Β. Ὄλγας 12 τηλ. 4-11
Ἰωάννινα

ΔΙΑΦΗΜΙΖΕΣΘΕ ΔΙΑ ΤΗΣ «ΠΑΝΘΕΠΡΩΤΙΚΗΣ» Ἔχει τὴν μεγαλυτέραν κυκλοφορίαν

ΤΟ ΕΘΝΙΚΟΝ ΛΑΧΕΙΟΝ
συνεχίζει τὴν ἀνοδικήν πορείαν του μὲ τὰς τελευταίας κληρώσεις
τῆς 51ης ΕΚΔΟΣΕΩΣ
σᾶς ὑπόσχεται πάλιν τὴν ἐκπλήρωσιν τῶν ὀνείρων καὶ ἐλπίδων σας
ΔΩΡΟΝ ΔΡΑΧ. 5.000.000
Δύνασθε καὶ τώρα νὰ προμηθευθῆτε ἀπὸ τὰ τελευταῖα ἀπομείναντα Γραμμάτια