Χρῆστον Παπασταῦρον
Πειραιῶς 27 (Κ.)

ΘΕΣΠΡΩΤΙΚΟΝ ΒΗΜΑ

Η ΑΡΧΑΙΟΤΕΡΑ ΕΚΔΙΔΟΜΕΝΗ ΤΟΠΙΚΗ ΕΦΗΜΕΡΙΣ - ΟΡΓΑΝΟΝ ΤΩΝ ΘΕΣΠΡΩΤΙΚΩΝ ΣΥΜΦΕΡΟΝΤΩΝ

Ἔτος ἱδρύσ. 1934—Περίοδος Γ' Ἀριθ. φύλλου 302)323	Ἰδιοκτήτης—Διευθυντὴς ΔΗΜΗΤΡ. ΣΠ. ΣΑΛΟΥΚΑΣ	Ἡγουμενίτσα Κυριακὴ 29 Σεπτεμβρίου 1957	Τιμὴ φύλλου δραχμ. 1.—

ΑΝΤΙ ΜΝΗΜΟΣΥΝΟΥ

Η ΘΛΙΒΕΡΑ ΕΠΕΤΕΙΟΣ ΕΚΤΕΛΕΣΕΩΣ ΤΩΝ 49 ΠΡΟΚΡΙΤΩΝ ΠΑΡΑΜΥΘΙΑΣ

29 ΣΕΠΤΕΜΒΡΙΟΥ 1943

Σὰν καὶ σήμερα, πρὸ δεκατεσσάρων ὁλοκλήρων χρόνων, 29 Σεπτεμβρίου 1943 ἕνα θλιμμένο πρωϊνὸ τοῦ φθινοπώρου, πού ὁ βραχνὰς τῆς πιὸ μαύρης σκλαβιᾶς πλάκωνε τὰ στήθη τοῦ Μαρτυρικοῦ Ἑλληνικοῦ Λαοῦ, 49 Πρόκριτοι πολίτες τῆς Παραμυθιᾶς, 49 ἄγνοι πατριῶτες, μὲ βῆμα σταθερό, μὲ τὸ κεφάλι ψηλά, μὲ τὴν ψυχὴ πλημμυρισμένη ἀπό τὴν ἀγάπη πρὸς τὴν Πατρίδα καὶ τὸν Ἔρωτα πρὸς τὴν Ἐλευθερίαν,—ὁ περήφανοι — ἐβάδιζαν τὸ δρομο τοῦ μαρτυρικοῦ Γολγοθᾶ τους, τὸ δρόμο τῆς τιμῆς καὶ τοῦ Ἐθνικοῦ καθήκοντος, τὴ λεωφόρο πού ὁδηγοῦσε στήν ὑπερτάτη θυσία, γιὰ νὰ ποτίσουν μὲ τό τίμιο Ἑλληνικό αἷμα τους τῆς Ἐλευθερίας τὸ βαθύριζο δένδρο.

29 Σεπτεμβρίου 1943. Ἕνας κοινοῦργιος βωμὸς αἵματος ἕνα νέο ἐθνικό θυσιαστήριο, ἐγείρεται στούς πρόποδες τοῦ κακοτράχαλου Κορίλλα μὲ τὸ αἷμα τῶν 49 ΕΛΛΗΝΩΝ ΠΑΤΡΙΩΤΩΝ ΤΗΣ ΠΑΡΑΜΥΘΙΑΣ, χυμένο ἀπό τήν Ἀλβανοτσάμικη θηριωδία καὶ τήν Χιτλεροφασιστική κτηνωδία. Δίπλα στά θυσιαστήρια τῆς Καισαριανῆς καὶ Διστόμου, τῶν Καλλαβρύτων καὶ τῶν Λιγγιάδων, τοῦ Καμμένου καὶ τῆς Μουσιωτίστης ὑψώνεται τό θυσιαστήριο τῆς Παραμυθίας

Γιὰ νὰ θυμίζουν ὅλα μαζῆ στίς ἐπερχόμενες γεννεὲς τόν ἄφθαστον ἡρωϊσμὸ καὶ τὴν ἀκατάβλητη δύναμη τῆς φυλῆς μας σέ ὑπερανθρωπες πράξεις ἡρωϊσμοῦ καὶ αὐτοθυσίας.

Γιὰ νὰ δείχνουν μέσα στό πέρασμα τοῦ χρόνου πῶς ἡ Ἑλληνική φυλὴ δέν ἔπαψε καί δὲν θὰ πάψει ποτὲ νὰ χαράζη μὲ τὸ αἷμα τῶν παιδιῶν της αἰώνιους τίτλους, στὴν ἱστορία τῶν λαῶν τῆς Οἰκουμένης, στόν ἀγῶνα γιὰ τὴν προκοπισι τοῦ πολυτιμοτέρου ἀγαθοῦ, τῆς ΕΛΕΥΘΕΡΙΑΣ.

Ἀθάνατοι νεκροί ὅπως κάθε χρόνο ἔτσι κι' ἐφέτος μὲ τὴν προσήκουσα ἐπισημότητα καὶ τὸν πρέποντα σεβασμόν πιστοί κοείυλαβεῖς προσκυνηταί προσερχόμεθα πρὸ τῶν σεπτῶν τάφων σας διὰ νὰ ἀποτίσωμεν φόρον τιμῆς καὶ εὐγνωμοσύνης στὴν Ἱερὴ μνήμη Σας.

Ἡρωϊκοί νεκροί! Κοιμηθῆτε ἥσυχα τὸν αἰώνιον ὕπνο σας καὶ νὰ εἶσθε βέβαιοι ὅτι οὐδέποτε θὰ γίνωμε ἐπιλήσμονες τῆς μεγάλης σας θυσίας.

Ἂς εἶναι Ἱερὸ τὸ χῶμο πού καλύπτει τὰ ἅγια χωματά σας ἀπό τὰ ὁποῖα γεννήθηκε ἡ Λευτεριὰ μας.

Αἰώνια σας ἡ Μνήμη.

Η ΕΠΑΡΧΙΑ

Τὸ ὑπέρ τῆς Ἐπαρχίας καὶ τῆς ὑπαίθρου χώρας θερμὸν καὶ θετικόν, ἔνδιαφέρον τῆς Κυβερνήσεως Καραμανλῆ, ἀποτελεῖ χαρακτηριστικόν γνώρισμά της, καὶ ἔκδηλον, καὶ γενικῶς ἀνεγνωριζόμενον. Δέν χρειάζεται ὑπογραμμισμόν, διότι τό πιστοποιοῦν τά γεγονότα Τῆς προσέφερον τό πολυτιμότερον δῶρον, τὴν ἀποκατάστασιν. Τ ὄνειρο αὐτὸ δεκαετηρίδων ὁλοκλήρων, πάντων τῶν ἐκτός τῶν Ἀθηνῶν κατοικούντων Ἑλλήνων, τό κατέστησε πραγματικότητα, ἀποδίδουσαν ἤδη, τὰ πρῶτα λαμπρὰ ἀποτελέσματά της: Ἔργα ἔγιναν καὶ γίνονται κατά χιλιάδας. Ἡ ὕπαιθρος ἀναζωογονεῖται, καί τό ἐπίπεδον τῶν κατοίκων της, βελτιοῦται καθημερινῶς σταθερῶς καὶ εἰς ὅλους τούς τομεῖς. Κυριολεκτικῶς ἡ ἐπαρχία ἀλλάζει ὄψιν ἐπὶ τό καλλίτερον.

Αἱ εὐχαριστίαι κοί ἡ εὐγνωμοσύνη τῶν εὐεργετουμένων Ἑλλήνων ἐκδηλοῦνται μέ πρωτοφανῆ θερμότητα καὶ εἰλικρίνειαν. Τὸ Ἔθνος εὑρίσκεται, εἰς τὸν δρόμον τῆς συνεχοῦς προόδου του, τῆς ἀδιακόπου ἀνελίξεώς του. Τό ἐπέτυχεν ἡ σημερινή Κυβέρνησις, ἡ ὁποία τὸ εὗρεν εἰς τὸ χεῖλος τοῦ κρημνοῦ, τοῦ ἀφανισμοῦ, τό συνεκράτησεν ἀρχικῶς καί ἀκολούθως τό ἔφερεν εἰς τὴν πορείαν ἀπὸ τοῦ καλοῦ, εἰς τό καλλίτερον.

Τὸ μέγα κατόρθωμα, προκαλεῖ τόν γενικόν καί ἀπόλυτον θαυμασμόν, διότι τόν ὀξύζει, Πρωτοπόροι εἰς τὴν ἐκδήλωσιν τιν, καί δικαιολογημένως, εἶναι οἱ ἐγκαταλειμένοι κατὰ τό παρελθόν, κάτοικοι τῆς ὑπαίθρου, οἱ σήμερον διαπιστοῦντες τὴν πλήρη καί καθολικήν Κυβερνητικήν συμπαράστασιν.

ΑΙ ΚΑΘΥΣΤΕΡΟΥΜΕΝΑΙ ΕΙΣΦΟΡΑΙ

Ὑπὸ τοῦ ὑπουργοῦ Παιδείας κ. Γεροκωστοπούλου ἀπεστάλη ἐγκύκλιος πρὸς ἅπαντας τούς διευθυντάς τῶν σχολείων μέσης ἐκπαιδεύσεως, συνιστῶσα ὅπως χορηγοῦν τίτλους σπουδῶν καὶ εἰς τούς μαθητάς τούς καθυστεροῦντας τὴν ἐκπαιδευτικὴν εἰσφοράν.

ΤΟ ΚΥΒΕΡΝΗΤΙΚΟΝ ΕΝΔΙΑΦΕΡΟΝ ΔΙΑ ΤΗΝ ΘΕΣΠΡΩΤΙΑΝ

ΑΙ ΔΙΑΤΕΘΕΙΣΑΙ ΠΙΣΤΩΣΕΙΣ ΔΙΑ ΤΗΝ ΕΚΤΕΛΕΣΙΝ ΕΡΓΩΝ ΚΑΤΑ ΤΟ ΟΙΚΟΝ. ΕΤΟΣ 1957 ΑΝΕΡΧΟΝΤΑΙ ΕΙΣ 19 ½ ΕΚΑΤΟΜΜΥΡΙΑ ΔΡΑΧΜΩΝ

ΠΟΙΑ ΕΡΓΑ ΕΠΡΟΓΡΑΜΜΑΤΙΣΘΗΣΑΝ ΚΑΙ ΕΚΤΕΛΟΥΝΤΑΙ

Γ ΕΓΓΕΙΟΒΕΛΤΙΩΤΙΚΑ

12) Ἀρδευτικόν Λίστης—Γλούστης Γαρδικίου—Φιλιατῶν.

Διατεθεῖσα πίστωσις 60.000 δραχ. Τό ἔργον ἐκτελεῖται πρὸς συμπλήρωσιν τῆς ἀρδεύσεως 600 στρεμμάτων.

13) Ἀρδευτικόν Πέρδικας.

Διατεθεῖσα πίστωσις 40.000. Τό ἔργον ἐκτελεῖται πρὸς συμπλήρωσιν τῆς ἀρδεύσεως 1 500 στρέμ.

14) Ἀρδευτικὸν Βέλλιανης.

Διατεθεῖσα πίστωσις 30.000 δραχ. Ἐπίκειται ἡ ἔνορξις τῶν ἐργασιῶν διά τήν συμπλήρωσιν τῆς ἀρδεύσεως 400 στρεμμάτων.

15) Ὑδατοδεξαμενὴ Παλμπᾶ. Διατεθεῖσα πίστωσις 25 000 δραχ. Τό ἔργον ἐκτελεῖται καὶ ἐπίκειται ἡ ἀποπεράτωσίς του διὰ τὸ πότισμα 2, 000 μικρῶν ζώων.

16) Ὑδατοδεξαμενὴ Μαλουνίου.

Διατ. πίστωσις 25.000 δρχαμ. Τὸ ἔργον ἀποπερατώθη διὰ τὸ πότισμα 2.000 μικρῶν ζώων.

17) Ὑδατοδεξαμενὴ Κοκκινιᾶς.

Διατ. πίστωσις 60.000 δρ. Ἐπίκειται ἔνορξις ἐργασιῶν.

18) Ὑδατοδεξαμενῆς Δράγανης.

Διετέθησαν 60.000 δραχ. Ἐπίκειται ἔνορξις τοῦ ἔργου.

19) Ὑδατοδεξαμενὴ Σίδερης.

Διετέθησαν 10.000 δραχ. Θά ἐκτελεσθῶσιν αἱ ἐργασίαι διά τὴν συμπλήρωσιν τοῦ ὅλου ἔργου.

20) Ὑδατ. Πλακωτῆς. 65.000 δραχ. Τὸ ἔργον ἐκτελεῖται.

ΚΟΙΝΗΣ ΩΦΕΛΕΙΑΣ

1) Κτηνιατρεῖον Παραμυθίας.

Διατεθεῖσα πίστωσις 70.000 δρχ. Ἐπίκειται ἡ ἔναρξις τῶν ἐργασιῶν.

2) Ὑδρευσις Ἀσπροκκησίου. 63 000 δραχ. Τὸ ἔργον ἐκτελεῖται

3) Ὑδρευσις Κουκλιῶν 30 000 δραχ. Τὸ ἔργον ἐκτελεῖται.

4) Ὑδρευσις Ρίζιανης. 17.000 δραχ. Τό ἔργον ἀπεπερατώθη.

5) Ὑδρευσις Αὐλοτόπου. 20.000 δρχ. Ἔργον ἐκτελεῖται.

6) Ὁδός Ἡγουμενίτσης—Πλαταριᾶς Ἡ πίστωτις ἐξηντλήθη. Διηνοίγη μῆκος περίπου 2 χιλιομέτρων.

7) Ὁδός Ἁγ. Πάντων—Πόβλας κ.λ.π Πίστωσις 110 000 δραχ. Τὸ ἔργον ἐκτελεῖται.

8) Ὁδὸς Μπογαζίου—Κεραμίτσης. 70.000 δραχ. Ἐπίκειται ἔναρξις ἐργασιῶν.

9) Ὁδὸς Βροσύνης—Ραβενῆς 40.000 δρ Πίστωσις ἐξηντλήθη.

10) Ὁδός Γλυκῆς—Τσαγγαρίου 30.000 δραχ. Θά συνεχισθῶσιν αἱ ἐργασίαι διανοίξεως τῆς ὁδοῦ.

11) Γέφυρα Ζερβοχωρίου 10.000 δραχ. Τό ἔργον ἐκτελεῖται,

12) Σχολεῖον Λιόψης, 45 000 δραχ. Ἐπίκειται ἡ ἔναρξις τῶν ἐργασιῶν, πρὸς συνέχισιν τῆς κατασκευ

Συνέχεια εἰς τὸ ἑπόμενον.

ΘΕΣΠΡΩΤΙΚΑ

ΕΙΣ ἄλλην σελίδα δημοσιεύομεν πληροφορίαν ὅτι τό Ὑπ. Παιδείας ἐξέδωκεν ἐγκύκλιον διὰ τῆς ὁποίας δὲν καθιστᾶ ὑποχρεωτικὴν τὴν καταβολὴν καθυστερουμένων εἰσφορῶν διὰ τὴν χορήγησιν τίτλον σπουδῶν.

Ἡ ἐν λόγω ἐγκύκλιος φαίνεται δὲν ἔφθασεν μέχρις ἐδῶ, διότι ἄλλως δὲν ἐξηγεῖται ἡ ἐπιμονὴ τῆς καταβολῆς τῶν ὀφειλῶν ἐκτός βεβαίως ἐάν διὰ τὴν περίπτωσιν τῆς ἐγγραφῆς δὲν ἔχει ἰσχύν ἡ προαναφερθεῖσα ἐγκύκλιος τοῦ κ. Γεροκωστοπούλου.

Ὁ κ. Ὑπουργός θὰ πρέπη νὰ λάβη σοβαρῶς ὑπ' ὄψιν τὴν οἰκονομικὴν δυσχέρειαν πού ἀντιμετοπίζουν οἱ γονεῖς στήν παροῦσα περίοδον τῆς ἐνάρξεως τῆς περιόδου καί νά δώσῃ ἰσχύν, ἐάν στερεῖται τοιαύτης εἰς τὴν ἐγκύκλιον του καὶ διὰ τὴν ἐγγραφὴν τῶν καθυσσερούντων εἰσφορῶν, ἀκολουθουμένης τῆς αὐτῆς διαδικασίας εἰσπράξεως πού ἀναφέρει ἡ ἐγκύκλιος,

Ἀντίθετος ἄποψις θὰ καταστήση τὴν Παιδείαν ἀτῆμα τῶν εὐημερούντων Ἑλλήνων πρίγμα ὅπερ ἀντίκειται εἰς τὰς Ἀοχὰς τῆς Ε.Ρ.Ε.

Η ΣΑΓΙΑΔΑ

ΚΑΙ ΤΟ ΝΕΟΝ ΔΙΔΑΚΤΗΡΙΟΝ

Μὲ ἐνδιαφέρον παρακολουθοῦμε τὴν ὑπερανθρωπη προσπάθεια τῶν Σαγιαδινῶν γιά τὴν ἀνοικοδόμησι τοῦ χωριοῦ των καὶ τὴν ἀνασυγκρότησι των. Μέσα σὲ λίγα χρόνια κατώρθωσαν νὰ δημιουργήσουν ἕναν ἀξιοζήλευτον οἰκισμὸ καὶ νὰ μᾶς ἐγγυῶνται, ὅτι πολὺ γρήγορα θὰ παρουσιάσουν τὴν πιὸ ἀξιόλογη κοινότητα σ' ὁλόκληρο τό Νομὸ Θεσπρωτίας. Εἶναι ἀπόφασις παρμένη ἀπ' ὅλους τοὺς κατοίκους καὶ τίποτε δέν θὰ τοὺς ἐμποδίσῃ νὰ τὴν πραγματοποιήσουν, ὅπως μᾶς εἶπαν, ἀνεξαρτήτως τὴν ὁλοκλήρωσίν του καὶ ὑποσχεθήκαμε, ὅτι καί ἐμεῖς θὰ προσθέσωμε τὴν ἠθικὴ συμπαράστασί μας γιὰ τὴν ἐπιτυχία των, διότι πράγματι ἀξίζει νὰ στηθῆ ἕνα τέτοιο μέγαρο στὴν μεθόριο αὐτὴ τοποθεσία ἡ ὁποία μᾶς γεμίζει μὲ χίλιες δυὸ συγκινήσεις καί ἀναμνήσεις.

Τὴν ἀνάγκην αὐτὴν βεβαίως ἔλαβον ὑπ' ὄψιν των καί ὅλοι οἱ Δωρηταὶ καὶ φίλοι τοῦ ἔργου καὶ προπάντων ὁ ἐπιθεωρητὴς Δημοτικῶν Σχολείων Φιλιατῶν, ὁ ὁποῖος δι' εἰδικῆς ἐκθέσεώς του πρὸς τὸ Ὑπουργεῖον Παιδείας ζητεῖ διάθεσιν ποσοῦ Δρχ. 100.000 πρὸς ἀποπερατωσιν τῶν 3 αἰθουσῶν δδ σκαλίας καὶ τοῦ Γραφείου τοῦ ὡς ἄνω Διδακτηρίου».

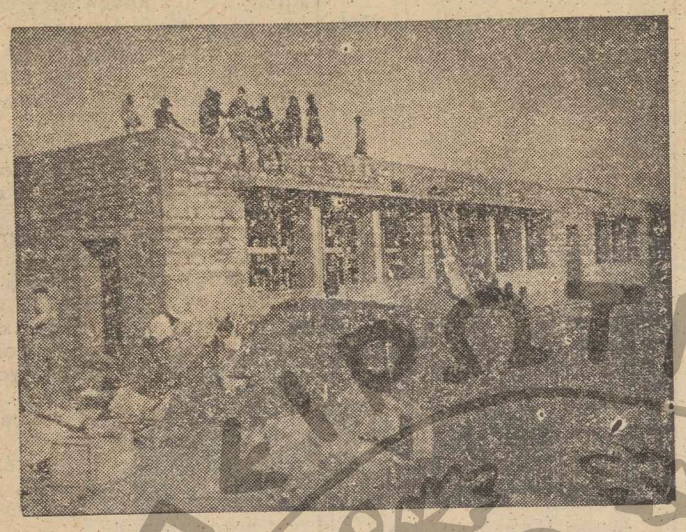

Συμφωνοῦμεν ἀπολύτως καὶ ἑνώνομεν καὶ ἡμεῖς τὴν φωνήν μας μὲ τὴν τοῦ κ. ἐπιθεωρητοῦ Δημ. Σχολείων Φιλιατῶν καὶ πιστεύομεν, ὅτι τὸ Ὑπουργεῖον Παιδείας θὰ λάβη σοβαρῶς ὑπ' ὄψιν τὴν ἔκθεσιν αὐτὴν καὶ ὅτι μὲ τὴν ἔναρξιν τοῦ νέου σχολικοῦ ἔτους θὰ χαραποιήσῃ τοὺς κατοίκους Σαγιάδος μὲ σχετικὴν εὐνοϊκὴν ἀπόφασίν του ἡ ὁποία ἐξ ἄλλου καθίσταται πλέον, μᾶλλον ὑποχρεωτικὴ δ' Αὐτὸ Διότι δὲν εἶναι δυνατὸν νὰ νοηθῆ, ἡ Δ.δ. Ὁμοσπονδία Ἑλλάδος νὰ διαθέση πρός τὸν σκοπὸν αὐτὸν 35 χιλ. δρχ. Τὸ Νητ. Ἐπιμελητήριον Μελᾶ 70, τὸ Ὑπουργεῖον Γεωργίας ἀπὸ τὰ παραμεθόρια 95, οἱ κάτοικοι τῆς Κοινότητος 20 χιλ. καὶ ἕτοιμοι νὰ δεχθοῦν νέον ἔραλον γιὰ ἄλλας 20 χιλ καὶ τὸ ἀρμόδιον Ὑπουργεῖον τῆς Παιδείας τὸ πλέον ἁρμόδιον καὶ ὑπεύθυνον νὰ μειονεκτῆ. Ἡ ἀπουσία τοῦ τελευταίου ἀπὸ τὴν προσπάθειαν τῶν κατοίκων μὲ ἐπικεφαλῆ ἕναν ἐκ τῶν ἱκανοτέρων Δημόλων τὸν Βορειοηπειρώτην κ. Ι Κάλλην δὲν εἶναι δυνατὸν παρὰ νὰ μειώσῃ τὸν ζῆλον καὶ ἐνδιαφέρον τούτων.

ΓΕΩΡΓΙΟΣ ΜΑΤΣΟΠΟΥΛΟΣ

Τὴν 7 τρ. ἀπεβίωσεν εἰς Ἰωάννινα καὶ ἐκηδεύθη τὴ πανδήμου συμμετοχῆ τῆς Κοινωνίας τῆς πόλεως παρ' ἧς ἐξετιμᾶτο διὰ τάς ἀρετάς καὶ τὴν εὐγενῆ κοινωνικὴν του δρᾶσιν ὁ Γεώργιος Ματσόπουλος συνοῦχος ἀνώτερος Τραπεζικός Ὑπάλληλος καὶ περιφερειακός ἔφορος Προσκόπων Ἰωαννίνων Θεσπρωτίας.

Πρὸς τὸν μεταστάντα γαῖα ἐλαφρόν, εἰς δὲ τούς οἰκείους ἐν γένει θερμὰ συλλυπητήρια.

ΔΙΑΔΙΔΕΤΕ ΤΟ «Θ. ΒΗΜΑ»

ΟΙ ΔΩΡΗΤΑΙ ΤΟΥ ΝΟΣΟΚΟΜΕΙΟΥ ΦΙΛΙΑΤΩΝ

Τό Δ. Σ. τοῦ Συλλόγου Προνοίας Γενικοῦ Νοσοκομείου Φιλιατῶν «Ο ΑΓΙΟΣ ΚΟΣΜΑΣ» αἰσθάνεται τὴν ὑποχρέωσιν ὅπως εὐχαριστήση καὶ δημοσία τούς κάτωθι, διότι προσέφεραν ὑπέρ ἀποπερατώσεως τοῦ Ναοῦ ΑΓΙΟΣ ΚΟΣΜΑΣ παρὰ τὸ Γενικὸν Νοσοκομεῖον Φιλιατῶν τὰ ἑξῆς.

1) Εὐάγγελος Ἀβέρωφ —Τοσίτσας Δραχμαί Δέκα χιλιάδες (10 000). Ὑπεσχέθη δὲ τὴν χορήγησιν 35 σάκκων λευκοῦ σιμέντου καὶ 10 κοινοῦ τοιούτου διὰ τὴν κατασκευὴν τοῦ δαπέδου τοῦ Ναοῦ.

2) Γρηγόριος Πανταζῆς, ἐκ Τσαμαντᾶ, διαμένων εἰς Γοῦστερ Ἀμερικῆς δολλάρια ἑκατὸ δι' ἀξίαν τῆς εἰκόνος τοῦ Ἁγίου Κοσμᾶ, φιλοτεχνηθείσης ὑπὸ τοῦ Ζωγράφου Φ. Κόντογλου (μέσω τοῦ ἰατροῦ καὶ τ. Γερουσιαστοῦ κ. Π. Μπέμπη.

3) Δνίς Γεωργία Γρ. Στολάκη, ἐκ Τσαμαντᾶ, διαμένουσαν εἰς Κόρινθον δραχμαί (100) εἰς μνήμην τῆς μητρός της Ἀναστασίας Γρ. Στολάκη.

4) Σύλλογος κυριῶν Νεομάρτυρος Ἁγίου Γεωργίου Ἰωαννίνων Ἀθηνῶν ἓν τετράφωτον κανδήλιον καὶ διάφορες εἰκόνες ἁγίων.

Ἐν Φιλιάταις τῆς 27 8 57

Διά τό Δ, Σ. τοῦ Συλλόγου

Ὁ Γεν. Γραμματεύς
Γεράσιμος Π. Γῶγος

Ὁ Πρόεδρος
Ἐλευθέριος Τσίγκος

Η ΕΜΠΟΡΟΖΩΟΠΑΝΗΓΥΡΙΣ ΠΑΡΑΜΥΘΙΑΣ «ΛΑΜΠΟΒΟΣ» ΑΠΟ 5 - 13 ΟΚΤΩΒΡΙΟΥ

Ἡ ἐμποροπανήγυρις Παραμυθίας, ὁ πασίγνωστος Λάμποβος ἀνοίγει ἀπό τῆς 5 τρ. τάς πύλας του. Ἀπὸ κάθε ἄλλον χρόνον ἐφέτος προμηνύεται μεγάλη συρροὴ ἐπισκεπτῶν μὲ ἄφθονα ἐκθέματα βιομηχανικά καὶ γεωργικά προϊόντα, μεγάλα καὶ μικράζῶα, ἐγχώρια μάλλινα εἴδη κάππες, βελένζες, κουβέρτες, χαλιά κ. λ. π.

Ὁ κ. Δήμαρχος διά ἀνακοινώσεως του ἐγνωστοποίησεν ὅτι, εἰς τούς ἐπισκέπτας θά παρασχεθῆ κάθε εὐκολία καὶ ταχυτάτη ἐξυπηρέτησις.

Οἱ ἔμποροι, οἱ ἐπαγγελματίαι, οἱ γεωργοί καὶ κάθε πολίτης πολλά θά ὠφεληθῆ ἐὰν ἐπισκευθῆ τὴν ἀπὸ ἀρχαιοτάτων χρόνων λειτουργοῦσαν μέ μεγάλην ἐπιτυχίαν κατά τὸν μήνα Ὀκτώβριον ὀκταήμερον αὐτὴν ἐμποροζωοπανήγυριν.

"ΛΑΜΠΟΒΟΣ,,

ΠΕΡΙΛΗΨΙΣ

Διά τῆς ὑπ' ἀρίθμ. 18 195 πράξεώς του ὁ ἐπι τῆς πτωχεύσεως τοῦ ἐμπόρου Ἡγουμενίτσης Ἀντωνίου Μαυρομμάτη Εἰσηγητής Δικαστής Σπυρίδων Καλλιαρέκος, Πρωτοδίκης Ἡγουμενίτσης ἐπέτρεψεν εἰς τόν ὁριστικόν σύνδικον τῆς ὡς ἄνω πτωχεύσεως, Λέοντα Οἰκονόμου, Δικηγόρον, κάτοικον Ἡγουμενίτσης τὴν δι' ἰδιωτικοῦ πλειστηριασμοῦ ἐκποίησιν ἁπάντων τῶν ἐν τῇ ἀπὸ 7η Σεπτεμβρίου 1957 ἐκθέσει ἀπογραφῆς ἀναφερομένων πτωχευτικῶν πραγμάτων, ἤτοι ποτά διάφορα, ἀποικιακά, ὑποδήματα, ψηλικά, καὶ διάφορα ἄλλα κινητά. Τοῦ πλειστηριασμοῦ ἐνεργηθησομένου ἐν Ἡγουμενίτσα καὶ ἐν τῇ ἐπὶ τῆς ὁδοῦ 8ης Δεκεμβρίου πτωχευτικῷ Κακαστήματι κατὰ τάς κάτωθι ἡμερομηνοχρονολογίας ἤτοι τὴν 1ην Ὀκτωβρίου 1957, ἡμέραν Πεμπτην καὶ ὥραν 10-12 μεσημβρινήν, τὴν 12ην Ὀκτωβρίου ἡμέραν Σάββατον καὶ ὥραν 10-12 μεσημβρινὴν τὴν 17ην Ὀκτωβρίου 1957 ἡμέραν Πέμπτην καὶ ὥραν 10 12 μεσημβρινήν, τήν 19ην Ὀκτωβρίου 1957 ἡμέραν Σάββατον καὶ ὥραν 10 12 μεσημβρινὴν καὶ τὴν 22 Ὀκτωβρίου 1957 ἡμέρον Τρίτην καὶ ὥραν 10-12 μεσημβρινήν.

Ἡ ἐκποίησις, θέλει τελεσθῆ ὑπὸ τὴν ἔγκρισιν τοῦ κ. Εἰσηγητοῦ. Πληροφορίαι παρὰ τῷ Συνδίκῳ Λέοντα Οἰκονόμου, Δικηγόρου Ἡγουμενίτσης Θεσπρωτίας.

Ἐν Ἡγουμενίτσῃ τῇ 25η Σεπτεμβρίου 1957 Ὁ Ὁριστικός Σύνδικος Δικηγόρος.

ΛΕΩΝ ΟΙΚΟΝΟΜΟΥ

ΔΙΑΚΗΡΥΞΙΣ

Τὴν 7ην τοῦ μηνὸς Ὀκτωβρίου τοῦ ἔτους 1957 ἡμέραν Δευτέραν καὶ ὥραν 11-12 ἐν τοῖς Γραφείοις τῆς ΤΥΔΚ Θεσπρωτίας θὰ διενεργηθῶσι οἱ κάτωθι δημοπρασίαι δι' ἐκπτώσεως ἐπὶ τοῖς ἑκατὸν ἐπὶ τῶν τιμῶν τοῦ τιμολογίου.

1ον) Ναὸς Γολᾶς Προϋπολογισμὸ δρχ. 15 000

2ον) Ναὸς Κουρεμαδίου δρχ 10.000

ΜΟΝΙΜΟΠΟΙΗΣΕΙΣ

Εἰς τὰ ὑπ' ἀριθ. 84, 88 καὶ 97 1957 Φ.Ε.Κ. ἐδημοσιεύθησαν αἱ μονιμοποιήσεις ἐντάξεις καὶ διαβαθμίσεις τῶν κάτωθι τοῦ προσωπικοῦ τοῦ Γεν. Νοσοκομείου Φιλιατῶν.

Βασιλικῆς Γιοβάνη, Πολυμνιας Λεβέτσου, Βασιλικῆς Μιχαλᾶ, Φλωρεντίας Μπάνα, Δημητρούλας Ντίπε (Παπαχαρσλάμπους), Ζωῖτσας Μπέλλου (Κουλούρη), Ἠλία Γκόγκα, Εὐδοκίας Κινδύνη, Χαρικλήας Πάντου, Φιλίππου Δημητρίου, Θεοδώρου Παπαχαραλάμπους, Θωμᾶ Ἀγγελόπουλον, Ἠλία Τσούγκρη, Βασιλείου Μίνγου, Εὐτυχίας Μακρῆ, Ἀριστούλος Μητροχρόνη Εὐανθίας Μπιζάνη, Ἀθηνᾶς Σμίντσα, Εὐθυμίας Πιρίγιου, Κασσιανῆς Βινατσέλα Εὐτυχίας Μέμμου, Θεοδώρου Γκιολέκα, Εἰρήνης Κοντιοπούλου.

Δεκτοί εἰς τόν διαγωνισμόν ἐργολάβοι ὡς καὶ ἐμπειροτέχναι ἀνεγνωρισμένης ἱκανότητος καὶ κατέχοντες πιστοποιητικά ἐκτελέσεως παρομοίας φύσεως ἔργων. Ἐγγύησις συμμετοχῆς 5 ο)ο ἐπὶ τοῦ προϋπολογισθέντος εἰς ἐγγυητικὴν ἐπιστολὴν ἢ γραμμάτιον Ταμείου Παρακαταθηκῶν καὶ Δανείων. Μελέται καὶ πληροφορίαι καθ' ἑκάστην εἰς τὰ Γραφεῖα τῆς ΤΥΔΚ.

Ἐν Ἡγουμενίτσῃ τῇ 23 9 57

Ὁ Προϊστάμενος ΤΥΔΚ.
ΠΡΙΝΤΕΖΗΣ

ΒΑΣΙΛΕΙΟΝ ΤΗΣ ΕΛΛΑΔΟΣ
ΝΟΜΑΡΧΙΑ ΘΕΣΠΡΩΤΙΑΣ
ΕΠΑΡΧΙΑ ΣΟΥΛΙΟΥ
ΚΟΙΝΟΤΗΣ ΓΑΡΔΙΚΙΟΥ

ΔΙΑΚΗΡΥΞΙΣ

Τὴν 4ην Ὀκτωβρίου 1957 ἡμέραν Παρασκευὴν καὶ ὥραν 11—12 π.μ. ἐν τοῖς Γραφείοις τῆς ΤΥΔΚ ἐκτίθεται εἰς μειοδοτικὸν διαγωνισμόν δι' ἐνσφραγίστων προσφορῶν δι' ἐκπτώσεως ἐπὶ τοῖς ἑκατὸν εἰς ἀκεραίας μονάδας ἡ ἀνάδειξις ἐργολάβου διά τὴν ἐκτέλεσιν τῶν ἔργων.

1) Ἀποπεράτωσις Ἀρδευτικοῦ Προϋπολογισμοῦ 10 000 δρχ.

2) Ὑδρευσις Κοινότητος 3.000 δρχ.

Δεκτοί ἐργολάβοι πάσης τάξεως ὡς καὶ ἐμπειροτέχναι ἐκτελέσαντες ἐπιτυχῶς παρομοίας φύσεως ἔργα Ἐγγύησις συμμετοχῆς 5 ο)ο ἐπὶ τοῦ προϋπολογισμοῦ. Μελέτη καὶ πληροφορίαι εἰς τὰ Γραφεῖα τῆς Κοινότητος καὶ εἰς τὴν ΤΥΔΚ

Ἐν Ἡγουμενίτσῃ τῇ 23—9—57

Ὁ Πρόεδρος τῆς Κοινότητος
Μ ΜΑΡΓΑΡΙΤΗΣ

Τὴν Ἐφημερίδα Λαμβάνεις τακτικά ἐν τούτοις δέν ἐσκέφθης νὰ στήλης τὴν συνδρομή!

ΜΕ ΛΙΓΑ ΛΟΓΙΑ

Ἡ ἀναπτυσσομένη ὑπὸ τῶν ὁδηγῶν τῶν τροχοφόρων ἐν τός τῆς πόλεως ταχύτης πρέπει νά κινήσῃ τὴν προσοχὴν τῶν ἁρμοδίων ὀργάνων, πρίν ἢ θρηνήσωμεν θύματα. Καὶ μάλιστα κατά τὴν ἐποχὴν αὐτὴν ποὺ ἀρχίζουν τὰ σχολεῖα.

— Ἐπειδὴ δὲ ὁ λόγος περὶ αὐτοκινήτων νομίζομεν ὅτι πρέπει ν' ἀπαγορευθοῦν αἱ αἱ κόρναι, αἱ ὁποῖα ἔχουν ἀντικατασταθῆ ἐν πολλοῖς τάσι σειρήνας συναγερμοῦ. Πολλοί δέ ἀπὸ τοὺς ὁδηγοὺς μὲ χαιρεκακίαν τάς χρησιμοποιοῦν.

— Ἡ ἀπόφασις, μετά τὴν ἀνακοίνωσιν, τῶν Φιλιατῶν ἐξεδόθη. Οἱ ἀδικηθέντες ἐδικαιώθησαν κατά τὸ δυνατόν. Ἄλλοι ὅμως διά τῆς νέας ἀποφάσεως θεωροῦν τὸν ἑαυτόν τους ἀδικηθέντας ἔναντι ἄλλων ἀποκαθισταμένων καὶ εἶναι ἑπόμενον νὰ ὑποβληθοῦν ἄλλες αἰτήσεις παραπόνων. Κατ' αὐτὸν ὅμως τὸν τρόπον δέν πρόκειται νὰ τελειώσῃ ἡ ἱστορία αὐτή.

Πρὸς τούς ἀδικηθέντας ἤ τούς ἄλλους ἀκτήμονας αἰτουμένους ἀποκατάστασιν μίαν θερμὴν παρακαλοῦμεν. Νὰ καταγγέλουν εἰς τάς ὑπηρεσίας ὀνομαστικῶς τούς κακῶς ἀποκατασταθέντας. Μόνον ἔτσι θὰ τελειώσῃ μὲ τὸν καλύτερον κάπως τρόπον καὶ μέ ὀλιγώτερες ἀδικίες τὸ ζήτημα τῆς διαθέσεως τῆς μουσουλμανικῆς Περιουσίας.

Ὁ συνεργάτης μας κ. Ταμβάκος εἰς σημείωμα του στά «Σκόρπια φύλλα» θίγει πολύ ἐπιτυχῶς τὴν ἀνάγκην κατασκευῆς μιᾶς εὐθείας ὁδοῦ διά τούς πεζοὺς ἀπὸ τῆς πόλεως τῶν Φιλιατῶν πρὸς τὸ Νοσοκομεῖον.

Τό ζήτημα τοῦτο ἄς μὴ θεωρηθῆ ἔπουσιῶδες. Εἶναι πρωτεῦον. Ἡ δυσανασχετησις τῶν ἀσθενῶν καὶ συγγενῶν εἶναι μεγάλη ὅταν ὑποχρεοῦνται νὰ κάμουν ὁλόκληρον κύκλον διὰ νὰ φθάσουν ἀπὸ τὴν πόλιν στὸ Νοσοκομεῖον.

Ὁ κ. Δήμαρχος καλεῖται νὰ ἐξεύρῃ τὴν λύσιν διά τὴν ὁποῖαν θὰ τὸν εὐγνωμονεῖ ὁ ξένος πληθυσμός περισσότερον ἀπὸ τούς δημότας του ἀπὸ τὸ νερὸ τῆς Γράβας.

—Διά νὰ κατεδαφισθῆ ἕνα κτίριον-τὸ τελωνεῖον-ποὺ μαρτυροῦσε τὸ ἀκαλαίσθητον τῆς ὀθωμανικῆς Αὐτοκρατορίας στὴν πόλιν μας χρειάστηκαν ὄχι λίγα νὰ γραφοῦν ἀπὸ τῆς στήλης αὐτῆς. Δέν νομίζομεν ὅμως ὅτι θὰ πρέπη νὰ γίνητο ἴδιο καὶ γιὰ τὴν ἀπομάκρυνσιν ἐκ τοῦ τόπου αὐτοῦ τῶν ἐρειπίων.

Κάθε διαφορά ἢ διαφωνία πρέπει ἀμέσως νὰ ἐπιλυθῆ. Διότι ἄλλως θὰ μάς ἀποδώσουν πολὺ δικαίως τὸν χαρακτηρισμὸν τοῦ ἀντιθέτου τοῦ ἱκανοῦ.

-- Αἱ Κοινότητες διαμαρτύρονται διὰ τὴν καθυστέρησιν παραλαβῆς ἔργων, συντάξεως μελετῶν, ἐκτελέσεως ἔργων, διαθέσεως τῶν στεγαστικῶν ἐνισχύσεων κλπ. Καὶ αἱ Κοινότητες καὶ αἱ Ὑπηρεσίαι ἔχουν δίκην. Ἐκεῖνο ποὺ φταίει πολύ εἶναι ἡ ἔλλειψις ποσοσπουδῶν. Πάντως θὰ πρέπει νὰ ὑπάρχει στὴ Νομαρχία πόσον ποὺ νὰ παρακολουθῆ, τὴν πορεία τῶν ἐργασιῶν ἔναντι τῶν διαμαρτυριῶν.

Ο ΥΦΥΓΟΣ κ ΑΘΑΝΑΣΙΟΥ

Χθές ἀφίχθη εἰς Παραμυθίαν, ἵνα παρεστῆ εἰς τὸ τελούμενον σήμερον μνημόσυνον εἰς μνήμην τῶν 49 Προκριτῶν Παραμυθίας ὁ Ὑφυπουργὸς Ἐσωτερικῶν κ. Ν. Ἀθανασίου,

Ὁ κ, Ὑφυπουργὸς τὸ ἑσπέρας τῆς σήμερον θὰ ἐπισκεφθῆ τὴν πόλιν μας.

ΤΑ ΕΡΓΑ ΑΧΕΡΟΝΤΟΣ

Ἐν σχέσει μὲ τὸ σχόλιον μας διὰ τὰ ἔργα Ἀχέροντος ἐλάβομεν παρὰ τοῦ κ. Ἀθανασάκου τὸ κατωτέρω τηλεγράφημα.

Δι' ἀντιπλημμυρικά ἔργα ἀχέροντος δι' ὁποῖα εἶναι διατεθημένη πίστωσις 1.200 000 ἐξ ἐπενδύσεων πληροφορῶ ἐπεκοινώνησα δίς Ὑπουργεῖον Δημ. Ἔργων στόπ Σχέδια καὶ μελέτη παρεδόθησαν χθές προϊστάμενον ΔΥΚ Ἠπείρου μηχανικόν Ἰωάν πρός ὁποῖον ἐδόθη ἐντολὴ ἀμέσου ἐγκαταστάσεως ἐργολάβου Σταύρου εἰς ἐκτέλεσιν ἔργων.

Ο κ. Γ. ΠΑΠΑΦΩΤΙΟΥ

Ἐκ μέρους τοῦ κ. Γ. Παπαφωτίου, ἐν σχέσει μὲ τὴν δημοσιευθεῖσαν εἰς προηγούμενον φύλλον ἀνταπόκρισιν ἐκ Φιλιατῶν περὶ αὐτοῦ, ἐλάβομεν τὸ κατωτέρω τηλεγράφημα του ὅπερ καὶ δημοσιεύομεν διὰ τὴν τάξιν.

Δημοσιευθέντα φύλλον ἐφημερίδος ὑμῶν ὑπὸ λίαν ἐντυπωσιακόν τίτλον διὰ ὑποφαινόμενον ἐλέγχουσι πληροφορίας μὴ ἐπὶ τῶν πραγμάτων στηριζόμενας καὶ ὑπερβολάς, ὅθεν εἰς ἀποκατάστασιν θέσεώς μου ἔναντι δημοσιεύματος ἀνταποκριτοῦ ἐφημερίδος ὑμῶν ἐκ Φιλιατῶν παρακαλῶ θερμῶς ὅπως προέλθητε εἰς δημοσίευσιν κειμένου τηλεγραφήματος μου εἰς ἀμέσως προσεχὲς φύλλον.

Γ. Παπαφωτίου

ΕΒΔΟΜΑΔΙΑΙΑ ΑΝΑΣΚΟΠΗΣΙΣ

ΕΣΩΤΕΡΙΚΑΙ ΕΙΔΗΣΕΙΣ

—Ἡ ἄσκησις «βαθύ νερό» πού ἔγινε ἐγγύς τῶν Ἑλληνοβουλγαρικῶν συνόρων διεξήχθη μέ πραγματικά πυρά καί μέ πλήρη ἐπιτυχία.

— Τήν 25ην τρ. μεταξύ τῶν Ἑλληνικῶν καί Ἀλβανικῶν Ἀρχῶν παρά τήν Κακαβιάν ἐπραγματοποιήθη ἡ ἀνταλλαγή μίας ἀλβανίδος εὑρισκομένης ἐν Ἑλλάδι μετά τῆς Ἀλεξάνδρας Μπέτου ἡλικίας 87 ἐτῶν ἐκ Β. Ἠπείρου μητρὸς τοῦ Γεν. Δ)ντοῦ τοῦ Ὑπ Προεδρίας κ. Ι. Μπέτου.

—Ἡ γρίτη ἐξαπλοῦται εἰς ὁλόκληρον τήν χῶραν. Τὸ ἀνώτατον Ὑγ. Συμβούλιον πρὸς ἀντιμετώπισιν ἀπεφάσισεν τήν σύστασιν ἐπιτροπῆς γιά τήν ἐξέτασιν δυνατότητος κατασκευῆς ἐμβολίου πρός καταπολέμησιν.

ΑΦΙΞΕΙΣ

Ληξάσης τῆς περιόδου τῶν διακοπῶν ἀφίχθησαν καὶ ἀνέλαβον τὰ καθήκοντά των ὁ Πρόεδρος Πρωτοδικῶν κ. Ράμφος καὶ ὁ Πρωτοδίκης κ. Καλλιαρέκος.

ΑΡΡΑΒΩΝΕΣ

Ὁ κ Δημήτριος Σακελσρίου Ὑπάλ)λος Ἐφορίας καπνοῦ Παραμυθίας καὶ ἡ Δις Ἀνθοῦλα Ι. Μητσώνη ἠρραβωνίσθησαν.

Θερμά συγχαρητήρια

ΠΩΛΕΙΤΑΙ Παρά τῇ ὁδῷ Ι. Μεταξᾶ κατοικία μετε καταστήματος εἰς τιμήν εὐκαιρίας.

Πληροφορίαι παρὰ τοῦ Συμ)φω Ἡγουμενίτσης κ. Κανούρα

Διαφημίζεσθε διά τῆς Ἐφημερίδος μας.

ΕΞΩΤΕΡΙΚΑΙ ΕΙΔΗΣΕΙΣ

—Τά νέφη εἰς τόν ὁρίζοντα τῆς Μ. Ἀνατολῆς συσσωρεύονται ἐπικινδύνως

—Ὁ Πρέσβυς τῆς Ρωσίας εἰς Συρίαν ἐπισκεφθείς τὸν Πρωθυπουργόν αὐτῆς τὸν διεβεβαίωσεν ὅτι εἰς περίπτωσιν καθ' ἣν θά δεχθῆ ἐπίθεσιν ἐκ μέρους τῶν Δυτικῶν ἡ Κυβέρνησις του θά τόν ἐνισχύσῃ.

—Ὡς διαιτητής τῶν ὑφισταμένων διαφορῶν εἰς Μ. Ἀνατολὴν ἔφθασεν εἰς Συρίαν ὁ Βασιλεύς τῆς Σαουδικῆς Ἀραβίας Ἰμπν Σαούντ. Ἡ συμμετοχὴ εἰς τήν ὑποδοχήν τοῦτο εἰς τό ἀεροδρόμιον, ὑπό τῆς Συριακῆς Κυβερνήσεως, τῶν πρεσβευτῶν Ἀμερικῆς καὶ Ρωσίας, εἶναι μία ἔνδειξις τῆς σημασίας πού ἔχει τό ταξείδι τοῦ Βασιλέως Σαούτ.

—Οἱ Γάλλοι σχολιάζοντες τήν ἀπάντησιν τῆς Ἑλλάδος εἰς τὴν πρόσκλησιν τῆς Ρουμανίας γιὰ Βαλκανικὴν διάσκεψιν, ὑποστηρίζουν ὅτι αὕτη ὑπῆρξασα ἀξιοπρεπής καὶ ἐντιμος ἀνέτρεψεν τά σχέδια τοῦ Κρούτσεφ εἰς τά Βαλκάνια

Κατόπιν τῆς ἀπαντήσεως τῆς Ἑλλάδος ἡ ἀποδοχή ὑπὸ τοῦ Τίτο θὰ ἀτονήσῃ.

—Κατὰ πληροφορίας ἐκ Λευκωσίας ἀνετινάχθη διάβολον τὴν νύκτα τῆς 24 πρός 25 τρ. ἡ Ἀστυνομική Δ)σις Λευκωσίας. Ἐκτός τῆς ἐν λόγῳ ἀνατινάξεως αἱ πληροφορίαι ἀναφέρουν πολλάς ἄλλας ἐκρήξεως βομβῶν. Κατόπιν τούτου πιστεύεται ὅτι ἡ ΕΟΚΑ ἐπανήρχισεν τὴν μαχητικήν της δραστηριότητα.

Στεῖλε τὴν συνδρομήν, ἀκριβά κοσθυστέρησες.

ΚΑΤΑΘΕΣΕΙΣ ΠΑΡΑ ΤΡΑΠΕΖΑΙΣ ΟΨΕΩΣ

—Μὴ κουβαλᾶτε μαζί σας χρήματα

—Κάμετε σὲ ὁποιαδήποτε Τράπεζα καὶ γιὰ τὸ μικρότερο ποσὸν ποὺ διαθέτετε μίαν «ΚΑΤΑΘΕΣΙΝ ΟΨΕΩΣ» ποὺ εἶναι καὶ τοκοφόρος.

—Θὰ σᾶς ἐφοδιάσουν μέ ἕνα στέλεχος Ἐπιταγῶν.

—Κόβετε μίαν Ἐπιταγὴ γιά τό ποσὸν ποὺ θέλετε νὰ πληρώσετε καὶ ἐξοφλεῖται τὴν ὑποχρέωσιν σας.

—Διευκολύνεσθε ἀπολύτως στὶς συναλλαγές καὶ στὶς ποιὸ μικρές καὶ γιά τὰ ποιὸ μηκρότερα ποσά.

—Ἐπί πλέον ἐνισχύεται τὴν πίστιν σας ἡ ὁποία μὲ τὴν διαρκῆ κίνησιν τοῦ λογαριασμοῦ, σᾶς συνδέει μέ τὴν Τράπεζαν σας.