ΤΙΜΗ ΦΥΛΛΟΥ ΔΡΑΧ. ΜΙΑ — ΕΞΑΣΕΛΙΔΟΣ — ΑΘΗΝΑΙ. ΕΤΟΣ Γ'. ΑΡ. [illegible]

ΔΙΕΥΘΥΝΤΗΣ
ΣΤΕΦ. Ι. ΠΕΣΜΑΖΟΓΛΟΥ

ΓΡΑΦΕΙΑ:
ΕΝ ΑΘΗΝΑΙΣ ΠΑΝΕΠΙΣΤΗΜΙΟΥ 53 ΑΡΙΘ. ΤΗΛ. 3-01
ΕΝ ΠΕΙΡΑΙΕΙ ΛΕΩΦΟΡΟΣ ΣΩΚΡΑΤΟΥΣ ΑΡΙΘΜΟΣ 12
ΕΝ ΘΕΣ/ΝΙΚΗ ΟΔΟΣ ΠΛΑΤΩΝΟΣ (ΔΙΑΣΤΑΥΡ. ΕΓΝΑΤΙΑΣ) ΕΝ ΠΑΤΡΑΙΣ ΚΟΡΙΝΘΟΥ 98α ΤΗΛΕΦ. 1-98
ΤΥΠΟΓΡΑΦΕΙΑ—ΠΙΕΣΤΗΡΙΑ ΣΤΟΑ ΠΕΣΜΑΖΟΓΛΟΥ
ΤΗΛΕΓΡ. ΔΙΕΥΘΥΝΣΙΣ "ΠΡΩΪΑΝ„

# Η ΠΡΩΪΑ

ΤΕΤΑΡΤΗ
22
ΦΕΒΡΟΥΑΡΙΟΥ 1928
ΑΝΑΤΟΛΗ ΗΛΙΟΥ ΩΡΑ 7 Λ. 9 ΔΥΣΙΣ ΗΛΙΟΥ ΩΡΑ 5 Λ. 9
ΤΩΝ ΕΝ ΤΟΙΣ ΕΥΓΕΝΙΟΥ ΜΑΡ.

Ο ΚΑΙΡΟΣ
ΘΕΡΜΟΚΡΑΣΙΑ ΜΕΓΙΣΤΗ 13.5 ΕΛΑΧΙΣΤΗ 2.1 ΜΕΣΗ
ΥΓΡΑΣΙΑ ΜΕΓ. ΑΝΕΜΟΙ: ΑΙΓΑΙΟΥ ΒΟΡ. ΑΣΘ. ΙΟΝΙΟΝ
Ν. ΙΣΧ. ΘΑΛΑΣΣΑ. ΑΙΓΑΙΟΝ ΤΕΤ. ΙΟΝΙΟΝ ΚΥΜΑΤ.
ΒΑΡΟΜΕΤΡΟΝ: 762.8

## ΤΟ ΚΑΘΗΚΟΝ ΤΗΣ ΒΟΥΛΗΣ

'Αφ' ής ανεκινήθη το ζήτημα της όδοποιΐας, δεν ήθελήσαμεν, ως άλλαι συνάδελφοι, ν' αναμιχθώμεν εις την συζήτησιν, έχοντες την γνώμην, ότι κατ' ούδεν επρόκειτο να προαγάγη το ζήτημα ή συζήτησίς του εν τω Τύπω, όστις ούτε την ειδικότητα, ούτε την αρμοδιότητα είχε να κρίνη τας υποβληθείσας προτάσεις. Αλλά το ζήτημα της όδοποιΐας, απασχολήσαν επί ήμέρας την προηγουμένην Κυβέρνησιν, προκαλέσαν την διάλυσίν της, ήχθη υπό της νέας Κυβερνήσεως είς την Βουλήν, ήτις από της προχθές το συζητεί κατά τε τον τύπον και την ουσίαν.

Κατ' αρχήν, δεν εννοούμεν διατί ή Κυβέρνησις παρέπεμψεν είς την Βουλήν το ζήτημα τούτο, τού οποίου η λύσις δεν απόκειται είς την γνώμην και την ψήφον των κ. κ. βουλευτών, αλλ' ανήκεται αποκλειστικώς είς την εκτελεστικήν δικαιοδοσίαν της Κυβερνήσεως. Δεν δυνάμεθα δε ν' αντιπαρέλθωμεν, ούδε ν' αποσιωπήσωμεν την όδυνηράν εντύπωσιν, ήτις παρήχθη παρά τη Κοινή Γνώμη εκ των ψιθύρων, των άκουσθέντων εντός και εκτός του Κοινοβουλίου. Και δεν πιστεύομεν ν' αμφιβάλλη τις, ότι από ηθικής απόψεως ή καταιτία είμεθα; Ιδού ένα ερώτημα άλη θώς ανεξήγητον διά μίαν πόλιν, ή οποία την τελευταίαν ιδίως είκοσαετίαν έκαμε τεραστίαν όντως πρόοδον είς την εμφάνισιν των κατασημάτων της. Τα μπακάλικά της δεν είνε όπως ήσαν άλλοτε, επί της εποχής του μακαρίτου Μάνου της Πλάκας ή του Μπακατσούλα των Χανιείων. Τώρα αποτελούν χάσμα οφθαλμών διά την πολυτέλειαν καί την ευπρέπειάν των. Τα εσπιατόρια, τα ζαχαροπλαστεία, τα καφενεία, τα κουρεία, το ίδιον. Όλα συναγωνίζονται πολύ να επιδείξη περισσότερον πλούτον και ωραιοτέραν επίπλωσιν. Και όμως πίσω από τα βελούδινα επιπλα και τα καρυδένια σκελετά και τας κρυσταλλίνας προθήκας, τα πράγματα απέχουν αμεσάβλητα. Τοιούτον τελείως αμεταβλητα. Τοιούτον αυτό λέγουν αί μηνύσεις και αί δίκαι και επί παραβάσει των διατάξεων περί καθαριότητος. Διατί άρα γε;

Ο κόσμος δεν φημίζεται διά την καθαριότητά του. Ούτε και έφημίζετο ποτέ. Εις παλαιοτέρας εποχάς μάλιστα ή ρυπαρότης απετέλει εν Ελλάδι και κάποιαν ρεκλάμαν προς συγκέντρωσιν πελατών, ενθυμούμαι δε καλώς ότι προ τριανταπέντε ετών ένας ολυμπάγειρος της Πλάκας που ήθελησε να τάμη νέαν οδόν και να βάζη νεοπλυμένα τραπεζομάνδηλα εις τα τραπέζια του ολυμπαγειρείου του, εξ μήνας μετά την έναρξιν των εργασιών του καταστήματός του ηναγκάσθη να το κλείση και να γίνη υπάλληλος εις το Παιτήρι, το οποίον Παιτήρι ήτο επίσης ολυμπαγειρείον εις την ιδίαν συνοικίαν, ονομαζόμενον ούτω διότι οί πελάται τον έπιωναν και έπινον μέσα εις μίαν στέρναν χρησιμεύουσαν άλλοτε διά το πάτημα σταφυλών. Είμεθα όθεν λαός απεχθανόμενος κάπως εκ φύσεως την καθαριότητα. Αλλ' εις τούτο δεν συντελεί ολίγον καί ή ιδέα την οποίαν έχουν επί του ιδίου ξένου ο οποίος τελευταίως είχεν έλθει εις τας Αθήνας. Αφού επεσκέφθη όλα τα Μουσεία και τους αρχαιολογικούς τόπους της πόλεως, εισήλθε και εις ένα εσπιατόριον διά να γευματίση και διέταξε να τού φέρουν σούπα. Όταν όμως το γκαρσόνι του έφερε το παραγγελθέν φαγητόν, παρετήρησε μετ' εκπλήξεως ότι ο ξένος είχε σκεπάσει με το μαντήλι του μέγα μέρος του προσώπου του και άκριβώς το άνω μέρος του στόματος, το οποίον φυσικά ήτο επιμελώς ξυρισμένον. Το γκαρσόνι εκπλαγκτον ηρώτησε τον ξένον:

— Σας πονούν τα δόντια σας, κύριε;

— Όχι, παιδί μου. Αλλ' αφού θα φάω σούπα είς τας Αθήνας, λαμβάνω τα μέτρα μου να μην πέσουν τίποτε τρίχες από το πιάτο στά μουστάκια μου και ξέρεις βαρυέμαι να ξαναξυρίζωμαι πάλι.

Ο ΑΠΟΜΑΧΟΣ

ΤΑ ΦΑΙΝΟΜΕΝΑ ΤΗΣ ΕΠΟΧΗΣ ΜΑΣ

## ΕΙΝΑΙ ΠΤΩΧΗ Η ΠΛΟΥΣΙΑ Η ΑΜΕΡΙΚΗ;

### Ο ΜΥΘΟΣ ΤΗΣ ΠΑΡΑΔΕΙΣΙΑΚΗΣ ΕΥΗΜΕΡΙΑΣ ΚΑΙ Η ΩΜΟΤΗΣ ΤΟΥ ΠΕΡΙ ΥΠΑΡΞΕΩΣ ΑΓΩΝΟΣ

ΑΡΘΡΟΝ ΤΟΥ ΔΙΑΣΗΜΟΥ ΑΓΓΛΟΥ ΣΥΓΓΡΑΦΕΩΣ κ. ΝΟΡΜΑΝ ΑΝΤΖΕΛ

"Ενας Ευρωπαίος μου έθεσε προ πολλού χρόνου το ερώτημα: «Δεν είνε άρά γε ή Αμερική υπέρ το δέον πλουσία;» εις τούτο απήντησα δι' άλλου ερωτήματος: «Είνε πλουσία ή Αμερική;», το οποίον εφάνη να τον εξέπληξε. Και όμως εις την χρυσήν εκείνην χώραν ημπορεί κανείς να εύρη πολλούς, οίτινες επαίθενται δρμέως έναντίον του μύθου — όπως τον χαρακτηρίζουν — της αμερικανικής ευημερίας.

Η φωνή των δεν πολυακούεται αυτό των στηλών των εφημερίδων, άν και μερικά από τα μάλλον ανεξάρτητα όργανα αρχίζουν να παρέχουν εις αυτούς φιλοξενίαν· δεν άκουέται διόλου δημοσίᾳ, διότι έγκλημα καθοσιώσεως είς την Αμερικην θεωρείται να είνε κανείς πολέμιος ή καί ψήφαμος έναντι της γενικής παραζάλης.

Εις κύκλους όμως ιδιωτικούς ή ημιδιωτικούς ακούει κανείς αρκετά συχνά την φωνήν των σκεπτικιστών. «Μήν είπῆτε πώς σᾶς τό είπα έγώ, άλλά ή αλήθεια είνε—ή δουλειὲ δέν πάνε διόλου καλά». Αυτή είνε ή παρατήρησις, την οποίαν άκούετε παντού καί πάντοτε είς απάντησιν ερωτήσεων περί της καταστάσεως της χώρας.

"Ας εξετάσωμεν πρός στιγμήν μερικές από τις εμπνεύσεις μέσ' το γάλα», τις οποίες κανείς δέν ημπορεί να παραβλέψη. Ούδείς ισχυρίζεται ότι οί γεωργοί έν τῳ συνόλῳ των είνε ύπερ το δέον πλούσιοι. Η είς ειρυτάτην κλίμακα χρεωκοπία των είνε το πρόβλημα, το οποίον αποτελεί το διηνεκές φάσμα των αμερικανικών πολιτικών συμποσίων. Εν τούτοις, οί γεωργοί αποτελούν εισέτι το εν τρίτον της χώρας— σημαντικώτατον τούτεστι νέφος υπεράνω του δήθεν υπερβολικού πλούτου.

Εις το βιομηχανικόν πεδίον, μεγάλα τμήματα των μεγαλυτέρων βιομηχανιών — ίδίως της υφαντουργίας καί του γαιάνθρακος — διατελούν εν καταστάσει κρίσεως. Η ανεργία έχει λάβει διαστάσεις — έργάται υπερβαίνοντες ασφαλώς κατά πολύ το εκατομμύριον είνε άνευ εργασίας. Ο μικρός ή μέτριος εργοστασιάρχης, κατ' άντιδιαστολήν πρός τα μεγάλα τράστ, είς πλείστας περιπτώσεις διέρχεται καιρούς κρισιμωτάτους.

Παραμένει ούχ ήττον αληθές ότι μέγιστα τμήματα της Αμερικής των πόλεων — καί πρέπει κανείς να κάμνη μεγάλην διάκρισιν μεταξύ της αστικής καί της αγροτικής Αμερικής, αίτινες έχουν διάφορα καί διακεκριμένα επίπεδα ζωής — είνε πολύ πλουσιώτερα παρά ποτέ, πλουσιώτερα παρ' ό,τι οιαδήποτε μεγάλαι άνθρωπιναι μάζαι ύπηρξαν πρότερον. Ουδέποτε πρότερον παρετηρήθησαν τοιαύτα βιωτικά επίπεδα, διαδεδομένα εις μεγάλα πλήθη.

Ποίον όμως είνε το αποτέλεσμα αυτών των επιπέδων επί των άνθρώπων, οί οποίοι ζοῦν εις αυτά; Ο πλοῦτος αυτός είνε ευλογία ή κατάρα; Οί άνθρωποι αυτοί είνε άρά γε ύπερ το δέον πλούσιοι;

"Αν έπρεπε κανείς να απαντήση εις το ερώτημα αυτό μ' ένα «Ναί» ή ένα «Όχι»— καί συνήθως ή ειλικρίνεια ναί ή όχι», την οποίαν τόσον άγαπᾶ ο «κοινός θνητός», είνε ή ψευδεστέρα καί ή περισσότερον απατηλή εξ όσων ημπορούν να δοθούν — θά απήντα «Όχι».

"Αν ωρισμένα κακά πηγάζουν έκ του πλούτου τούτου, το γεγονός βρείσκεται όχι εις το ότι οί κάτοχοί του είνε ύπερ το δέον πλούσιοι, αλλά εις το ότι είνε ύπερ το δέον άνήσυχοι, ώστε να μή κάμνουν καλήν χρῆσιν του πλούτου είνε έξ ίσου πιθανόν, έν τῳ συνόλῳ των, να κάμουν χειρότεραν χρῆσιν της φτώχειας.

Η φτώχεια — άνεπαρκής τροφή, ή άτοια μᾶς καθιστᾶ άπλήστους, ή άνεπαρκής άγωγή των, ή υπερκόπωσις, ό εφιάλτης της γερόντισσης άνεργίας, που μᾶς καθιστῶν δειλούς, καί δλαι αί άλλαι έμφυτοι καί άχώριστοι αθλιότητες της πραγματικής φτώχειας — αποτελεί καθ' εαυτήν κακόν.

Ο πλοῦτος δέν αποτελεί κακόν καθ' εαυτόν· είνε ένα πράγμα κατ' ουσίαν καλόν, του οποίου όμως ενδέχεται να γίνη κακή χρῆσις λόγῳ έλλιποῦς πειθαρχίας της άνθρωπίνης θελήσεως. Το αντιφατικόν δέν είνε νά επιστρέψωμεν εις την φτώχειαν καί εις τας αναποφεύκτους κακάς συνηθείας της, άλλά νά προσθέσωμεν καί την πειθαρχίαν εις τον πλοῦτόν μας.

"Αν αί αμερικανικαί εφημερίδες τείνουν να αποκρύψουν την αμερικανικήν φτώχειαν, τείνουν επίσης να προσθέσουν έντελῶς δυσανάλογους διαστάσεις εις τα κακά, τα οποία έν μέρει τοὐλάχιστον δύνανται καλλίστα να αποδοθοῦν εις τον νεοαποκτηθέντα πλοῦτον.

Η πρόσθετος δύναμις, την οποίαν αυτό το ξένοιαστον σκόρπισμα του χρήματος φαίνεται να έδωκεν εις όλον τον υπόκοσμον των λαθρεμπόρων, των φονέων, των κλεπτῶν, των έκβιαστῶν — το απροκάλυπτον θράσος το ένιότε εκδηλούμενον υπό του έγκλήματος έναντίον του νόμου, ή τρομοκράτησις ένιοτε του δικαστηρίου υπό του έγκλήματος, ή συμμαχία ένιοτε του έγκλήματος καί της πολιτικῆς — όλα αυτά φαίνονται, έξ αποστάσεως καί άπως παριστῶνται υπό του αμερικανικοῦ Τύπου, φρικαστικά.

Αλλά ποσοτικῶς ή σημασία των είνε μικρά. Ούτε την ελαφροτέραν διακύμανσιν προκαλοῦν είς την κανονικήν ζωήν των εκατομμυρίων, τα οποία συνεχίζουν το ημερήσιον έργον των. "Αν δέν ύπῆρχον εφημερίδες, το Σικάγον έν τῳ συνόλῳ του θά ήγνόει πλήρως τον άνθρωπον της κουμπούρας καί τας συμμορίας.

Πῶς επηρεάζεται το εκατομμύριον; Ποία είνε ή τρωτή πλευρά του Νέου Χρυσοῦ Αἰῶνος;

Ένα παράδοξον χαρακτηριστικόν της νέας ευημερίας είνε το εξῆς: ή εμπορική δραστηριότης καί τα μεγάλα ύλικά αποτελέσματά της αναπτύσσονται ομφρονα μ' ένα σύστημα, το οποίον τάχως καθίσταται ισχυρότερον από τας θελήσεις εκείνων που το εφαρμόζουν. Αποστερεῖ δε πράγματι τα θύματά του της ελευθερίας των.

"Ας πάρωμεν ένα παράγοντα του συστήματος, την εύστάτην εκείνην καί οργανωμένην μέθοδον πωλήσεως, ή οποία είνε το χαρακτηριστικώτερον στοιχεῖον της όλης υποθέσεως (καί της οποίας ή αγορά με δόσεις είνε μία μόνον λεπτομέρεια). Σκοπός της εις υψηλόν βαθμόν ωργανωμένης μεθόδου ταύτης είνε άπως κάθε διαθέσιμον δολάριον, άφοῦ δε καί κάθε δολλάριον το οποίον επί του παρόντος δέν είνε διαθέσιμον, θυσιασθῆ εις την επέκτασιν του εμπορίου διά της αγοράς του ενός ή του άλλου πράγματος, είτε χρειάζεται, είτε δέν χρειάζεται. "Αν ή ανάγκη δέν ύπάρχη, πρέπει νά δημιουργηθῆ.

Ιδού το αποτέλεσμα, εν γενικαῖς γραμμαῖς: ό Αμερικανός βιοπαλαιστής μόλις άποκτήση ένα ετήσιον εισόδημα τεσσάρων (φέρ' ειπεῖν) χιλιάδων δολλαρίων, ευθύς εξ αρχῆς είνε πάντοτε δι' ολίγα μηνῶν προϋπολογισμόν πέντε χιλιάδι. Κατόπιν ήρωικῶν προσπαθειῶν αὐξάνει το εισόδημά του εις πέντε χιλιάδας διά νά εὕρη άμέσως ότι ζῆ μέ προϋπολογισμόν έξ χιλιάδων. Κάπου από τον κόσμον τοῦ εμπορίου θά απέτυγχανε καταγοβῶς, άν ή αὔξησις δέν ἦθελεν άμέσως αποροφηθῆ.

Ο Τζόννυ γυρίζει εις το σπίτι από το σχολεῖον κλαίγοντας διότι το παιδί του γειτονος εκορόϊδευε το κατώτερον αὐτοκίνητον, το οποίον οδηγεί ο πατέρας του Τζόννυ. "Εργον των ηγεμονικῶς αμειβομένων διαφημιστικῶν εμπειρογνωμόνων καί ψυχολόγων του κόσμου του εμπορίου είνε νά ἴδοῦν ότι οί πατέρες μέ τα περυσινά αὐτοκίνητα καί αί μητέρες μέ τα καπέλλα της περασμένης σαιζόν, γίνονται αντικείμενα σαμψιάτων. Ο πατέρας καί ή μητέρα ύμπορεῖ νά άντιστοῦν έπί τινα χρόνον, άλλά άργά ή γρήγορα, το σύστημα τῆς επιστημονικῆς μεθόδου πολύσεως θά τούς πιάσῃ.

Το σύστημα έπετέλεσε το πραγματικῶς μέγα τοῦτο θαῦμα· κατέστησεν αὐτά τά μεγαλειώδη ημερομίσθια, μισθούς καί εἰσοδήματα έντελῶς άνεπαρκῆ· μετέβαλε τον πλοῦτον είς φτώχειαν. Διότι το πρῶτον τράγμα ποῦ ζητεῖ κανείς από τον πλοῦτον, ὡς μέσον εὐζωΐας, είνε ή ανεμπαθεῖα γαλήνη, ή ασφάλεια, ή απαλλαγή από την παραζάλην, την αγωνίαν καί το χρέος, ή λύτρωσις από το αἴσθημα τῆς πάλης. Καί τοῦτο ἀνεξιδῶς κατέστησεν αδύνατον ή παντοδύναμος μέθοδος πωλήσεως. Αποτέλεσμα είνε ὅτι το μόνον πράγμα ποῦ λαμβάνεται ὑπ' ὄψιν είνε το εμπόριον.

"Ενας μορφωμένος γνωστός μου Αμερικανός παρεκλήθη νά μετάσχῃ μιᾶς ὀργανώσεως πολιτῶν της πόλεώς του επί σκοποῦ σπουδῆς νά θέσῃ τέρμα εἰς την πολιτικήν διαφθοράν.

Καί απήντησεν: «Υπολογίζω, ὅτι το μερίδιόν μου εἰς τούς προσθέτους φόρους, τούς οποίους ή διαφθορά αὐτη συνεπάγεται, ἀνέρχεται εἰς πενῆντα περίπου δολλάρια ἐτησίως. Το ποσόν αὐτό κερδίζω μέ μιᾶς ἡμέρας ἐργασίαν. "Αν μετάσχω τῆς ὀργανώσεώς σας, θά ἀναγκασθῶ πιθανῶς νά δαπανήσω χάριν αὐτῆς δύο καί ἡμέρας ἐντός τοῦ ἔτους. Είνε ὁλοφάνερον ὅτι, γιά μένα συμφερωτέρα δουλειά είνε νά πληρώσω τά πενῆντα δολλάρια μᾶλλον παρά νά σπαταλήσω τάς δύο καί δώδεκα ἡμέρας».

Καί αὐτός είνε ἀναμφιβόλως ὁ τρόπος τοῦ σκέπτεσθαι τῶν περισσοτέρων εὐημερούντων Αμερικανῶν.

NORMAN ANGELL

ΟΠΟΥ ΥΠΑΡΧΕΙ ΠΟΛΙΤΙΚΗ ΑΝΩΜΑΛΙΑ

## ΑΙ ΘΟΡΥΒΩΔΕΙΣ ΣΥΝΕΔΡΙΑΣΕΙΣ ΤΟΥ ΡΟΥΜΑΝΙΚΟΥ ΚΟΙΝΟΒΟΥΛΙΟΥ

### Η ΑΠΟΧΩΡΗΣΙΣ ΤΟΥ κ. ΜΑΝΙΟΥ ΜΕΤΑ ΤΩΝ ΒΟΥΛΕΥΤΩΝ ΤΗΣ ΤΡΑΝΣΥΛΒΑΝΙΑΣ ΚΑΙ ΤΟΥ ΜΠΑΝΑΤ.—Η ΚΑΤΑΣΤΑΣΙΣ ΠΕΡΙΠΛΕΚΕΤΑΙ

*ΒΟΥΚΟΥΡΕΣΤΙΟΝ, 15 Φεβρουαρίου.* (Τοῦ μονίμου ἀνταποκριτοῦ μας). — Τελευταίως αἱ συνεδριάσεις τῆς Ρουμανικῆς Βουλῆς εἶχον ἀρχίσει νά λαμβάνουν κάποιαν ζωήν καί νά παρουσιάζουν ἀρκετόν ἐνδιαφέρον.

Μάλιστα ἐξ αὐτῶν ἐθεωρήθησαν τριάκοντα συνεδριάσεις τῆς Βουλῆς, ποιᾳ τήν ὁποίαν τῷ ἐπέβαλεν ἡ πειθαρχική ἐπιτροπή τῆς Βουλῆς, διότι κατά τινα συζήτησιν θορυβώδη τῆς παρελθούσης ἑβδομάδος εἶχεν ὑβρίσει τούς φιλελευθέρους.

Κατά τήν χθεσινήν συνεδρίασιν ἐψηφίσθη ὑπό τῆς Βουλῆς ἡ ποινή αὐτη, ἥτις ἔσχεν ὡς συνέπειαν τήν ἀναγνωσιν δηλώσεως ὑπό τοῦ κ. Μανίου, ἐν τῇ ὁποίᾳ ἀποφοῦ ἐτίθετο ἐν ἀναγλύφῳ ἡ προσωπικότης τοῦ τέως πρωθυπουργοῦ κ.Βαϊντα Βοεβόντ, ὡς καί οἱ ἀγῶνες του ἐν τῷ Οὐγγρικῷ Κοινοβουλίῳ ὑπέρ τῆς ἑνώσεως, ἐδηλοῦτο ὅτι οἱ βουλευταί τῆς Τρανσυλβανίας καί τοῦ Βανάτ κηρύσσονται ἀλληλέγγυοι μετά τοῦ κ. Βαϊντα Βοεβόντ καί ἀποχωροῦν τῆς Βουλῆς διά τό ἴδιον χρονικόν διάστημα διά τό ὁποῖον ἀπεκλείσθη οὗτος τῶν συνεδριάσεων τοῦ νομοθετικοῦ σώματος.

Μετά ταῦτα ὁ κ. Μανίου ἐδήλωσεν ὅτι ἀναβέτει καθ' ὅλον τοῦτο τό διάστημα τήν ὑπεράσπισιν τῶν συμφερόντων ἐπί τῶν δύο ὑπερκαρπαθίων ἐπαρχιῶν εἰς τούς συνερ-

Ο Πρωθυπουργός κ. Βιντίλα Βρατιάνο

σαν ὡς ἐξαιρετικῶς θορυβώδεις τόσον διά τό «λεξιλόγιον» τῶν κ.κ. βουλευτῶν καί ὑπουργῶν, ὅσον καί διά τήν προσθήκην... τῆς γρονθομαχίας εἰς τήν συνήθη ἐπιχειρηματολογίαν των.

Ἡ χθεσινή ὅμως συνεδρίασις ὑπερέβη πᾶσαν προσδοκίαν εἰς θόρυβον ἀλλά καί εἰς ἀποτελέσματα τῶν ὁποίων αἱ πολιτικαί συνέπειαι δέν μποροῦν παρά νά εἶναι σοβαραί καί νά ἐκδηλωθοῦν τό ταχύτερον.

Πράγματι κατά τήν χθεσινήν συνεδρίασιν αἱ ψηφοδόχοι, ἔσπασαν

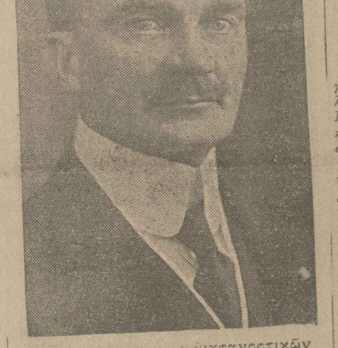

Ο Πρόεδρος των Συντηρητικῶν κ. Μανίου

ταί. Ἐκεῖνο ὅμως τό ὁποῖον ἔχει πολιτικήν σημασίαν εἶνε ἡ ἀποχώρησις τοῦ κ. Μανίου μετά τῶν βουλευτῶν τῆς Τρανσυλβανίας καί τοῦ Μπανάτ.

Αἰτία τῆς ἀποχωρήσεως ταύτης εἶνε ὁ ἀποκλεισμός τοῦ κ. Βάϊντα Βοεβόντ ἀπό

Ο Τρανσυλβανὸς ἡγέτης κ. Βάϊντα Βοεβόντ

γάτας τῶν Ἐθνικο - Ἀγροτικοὺς τοῦ Παλαιοῦ Βασιλείου, τῆς Βεσσαραβίας καί Μπουκοβίνας, μεθ' ὁ ἀνεχώρησεν ἐπιδεικτικῶς ἀκολουθούμενος ὑπό τῶν ἀντιπροσώπων τῆς Τρανσυλβανίας καί Μπανάτ.

Τό γεγονός συζητεῖται εὐρέως ὑπό τοῦ τύπου, ὅστις τονίζει τήν ἐξαιρετικήν σημασίαν τοῦ γεγονότος ὅτι ἀνεχώρησαν μόνον οἱ ἀντιπρόσωποι τοῦ Μπανάτ καί τῆς Τρανσυλβανίας.

Τό τελευταῖον τοῦτο σημεῖον ἀναμφιβό-

Ο φιλελεύθερος ὑπουργός τῶν Ἐσωτερικῶν κ. Δεύκα

λως ἔχει μεγάλην σημασίαν, δέν ὑπάρχει δέ οὐδέν βεβαιότερον ὅτι τό μέτρον τοῦτο ἐλήφθη ἐπίτηδες, καθότι διά τῆς ἀποχωρήσεως τῶν ἀντιπροσώπων τῶν δύο τούτων ἐπαρχιῶν, αἵτινες παραμένουν ἄνευ ἀντιπροσώπων ἐν τῇ Βουλῇ, διότι κατ' οὐσίαν οἱ φιλελεύθεροι δουλεύεται τῶν ἐπαρχιῶν τούτων, οἱ ὁποῖοι, ὅπως εἶπεν ὁ κ. Μανίου, δέν ἀντιπροσωπεύουν εἰμή μόνον 28 ο/ο τῶν ψήφων καί τοῦτο χάρις εἰς τάς ἐκλογικάς πιέσεις τῆς κυβερνήσεως, δέν δύνανται νά ὁμιλοῦν ἐν ὀνόματι τοῦ λαοῦ τῆς Τρανσυλβανίας καί τοῦ Μπανάτ.

Τήν ἀποδοκίμασιν τῆς δημιουργηθείσης καταστάσεως δυνάμεθα νά τήν ἀντιληφθῶμεν καλύτερον ὅταν λάβωμεν ὑπ' ὄψει μας ὅτι ὁ λαός τῶν δύο τούτων ἐπαρχιῶν εἶνε ὁ μόνος ἐχων πλήρη συνείδησιν τῶν πολιτικῶν του ἐλευθεριῶν καί τῶν δικαιωμάτων τῶν ὁποίων ἀπολαύει, καί ὅτι οὐτος σημεῖον εὑρίσκεται ἐν ἀναβρασμῷ.

Πράγματι τά πνεύματα εἰς τάς ἐπαρχίας ταύτας — ὡς εἶπαι εἰς θέσιν νά γνωρίζω — εἶχε ξεσιρετικῶς ἐξημμένα, ἐν δέ γεγονός ὡς τό τοιοῦτον τοῦ ἀποκλεισμοῦ τοῦ κ. Βάϊντα Βοεβόντ καί τῆς ἀποχωρήσεως τοῦ κ. Μανίου μετά τῶν βουλευτῶν τῶν τον, δέν δύναται παρά νά ἐξάψῃ ἐπικινδύνως πλέον ταῦτα.

Εἶνε ἐλπιδες ὅτι ἐάν ἡ κυβέρνησις τοῦ κ. Β. Βρατιάνο ἐξευρίσκεται καί παρουσιάζει τούς ἀποκλεισμούς μέλη τῆς τῶν κ.κ. Μαϊορέσκου, Πόπωβατς, Γαουτου, Μπόγου ἴσως τό ζήτημα νά μή ἐλάμβανε τόσας διαστάσεις.

Δυστυχῶς ὅμως ἀφ' ἑτέρου αὐτη, ἀπό τήν ἀπαλησιν εἰς τήν τάξιν τῶν κ. Μανίου, νά προσγίνῃ καί δευτέρα προσβολή εἰς τό Ἐθνικο - Ἀγροτικόν κόμμα καί εἰς τούς ἀντιπροσώπους τῆς Τρανσυλβανίας καί Μπανάτ διά τοῦ ἀποκλεισμοῦ τοῦ κ. Βάϊντα Βοεβόντ.

Σήμερον ἡ κυβέρνησις τοῦ κ. Β. Βρατιάνου ἀντελήφθη πλέον τάς συνεπείας τάς ὁποίας θά ἔχῃ ἡ ἐξώθησις αὐτῆ τῶν πραγμάτων μέχρι τῶν ἄκρων, ἀλλά εἶναι ἀργά.

Ὁ κ. Δούκα μή δυνάμενος νά εἰρωνευθῇ τό Ἐθνικο - Ἀγροτικόν κόμμα, διότι δέν ἀπεχωρησεν τούτου ἐν ὁμαδι, ὅπερ ἡ σημασία τῆς χειρονομίας, ὡς ἐπανελήφθεισης καί ἀλλοτε, θά ἦτο πολύ μικροτέρα, ἤρχισεν νά κατηγορῇ τόν κ. Μανίου καί τούς ὀπαδούς του ἐπί τοπικισμῷ. Εἶνε ἀληθές ὅτι αἱ ἀπόψεις αὐταί τοῦ κ. Δούκα εὑρίσκουν ἠχῶ εἰς τάς στήλας μόνον τῶν κυβερνητικῶν ὀργάνων, ἐν τούτοις καί ἀπό αὐτά τά σχόλια, ἰδίως τῆς γαλλοφώνου «Roumanische Aufzeichnungen» δι-

*Μια ιστορία ποὺ δὲν τελειώνει*

## *Μεγάλη Δούκισσα ἢ χωρική;*

*Τὸ αἴνιγμα τῆς μεγάλης δουκίσσης Ἀναστασίας*

Πρὸ ἡμερῶν ἐγράψαμεν περὶ τῆς μυστηριώδους κυρίας Τσαϊκόφσκα, ἡ ὁποία διὰ πολλοὺς Ρώσσους ἐμιγκρέδες καὶ δι' αὐτὸν ἀκόμη τὸν ἐξάδελφον τοῦ Τσάρου, δοῦκα Βλαδιμήροβιτς, δὲν εἶνε ἄλλη ἀπὸ τὴν τελευταίαν κόρην τοῦ Νικολάου Β', τὴν μεγάλην δούκισσαν Ἀναστασίαν. Ἡ ἱστορία τῆς περιέργου αὐτῆς γυναικὸς δὲν φαίνεται πρόωρισμένη νὰ τελειώσῃ γρήγορα, ἢ μᾶλλον θὰ τελειώσῃ τότε μόνον ὅταν ἐξακριβωθῇ ἡ ταυτότης της κατὰ τρόπον ἀναμφισβήτητον. Τὸ παράδοξον ὅμως εἶνε ὅτι ἡ ὕπαρξις τῆς γυναικὸς αὐτῆς δὲν ἐκίνησε τὸ ἐνδιαφέρον τῶν Ρώσσων μοναρχικῶν μόνον, ἀλλὰ καὶ ἀνθρώπων τελείως ξένων πρὸς κάθε τι ποῦ σχετίζεται μὲ τὴν Ρωσσίαν καὶ τὴν οἰκογένειαν τοῦ ὑπὸ τῶν Μπολσεβίκων θανατωθέντος Τσάρου Νικολάου Β'. Ἰδοὺ τί ἀγγέλλουν τὰ τελευταῖα γερμανικὰ φύλλα:

Ὑπὸ τοῦ δικαστηρίου τοῦ Σαίνμπουργκ ἐξεδικάσθη τὴν παρελθοῦσαν Τρίτην μία μήνυσις ἐπὶ ἐξυβρίσει, τὴν ὁποίαν ὑπέβαλεν ὁ ἀρχισυντάκτης τῆς «Μπερλίνερ Νταχταουσγκάμπε» κ. Σβάρτσερ ἐναντίον τῶν συντακτῶν τῆς «Ἡμερησίας Ἐπιθεωρήσεως» τοῦ Βερολίνου κ. κ. Μὰν καὶ Κρύγο, ὡς ἐπίσης καὶ ἐναντίον τῆς κυρίας φὸν Ράτλεφ-Κάλλμαν. Τὸ ἱστορικὸν τῆς δίκης εἶνε ὄντως πολὺ ἐνδιαφέρον. Ἡ κυρία φὸν Ράτλεφ-Κάλλμαν ἐδημοσίευσεν εἰς τὴν «Νταχταουσγκάμπε» μίαν σειρὰν ἄρθρων, διὰ τῶν ὁποίων προσεπάθησε ν' ἀποδείξῃ ὅτι ἡ Ρωσσὶς πρόσφυξ Ἀναστασία Τσαϊκόφσκα εἶνε ἡ νεωτέρα κόρη τοῦ Τσάρου Νικολάου Β', ἡ ὁποία ἐγλύτωσεν ὡς ἐκ θαύματος ἀπὸ τὰ χέρια τῶν δημίων της καὶ ἐφυγαδεύθη εἰς τὴν Εὐρώπην τῇ βοηθείᾳ ἑνὸς Ρωσσοπολωνοῦ ὑπαξιωματικοῦ.

Καθὼς καὶ ἄλλοτε ἐγράψαμεν, τὸ πρᾶγμα ἐθορύβησε μεγάλως τὰ μέλη τῆς τσαρικῆς οἰκογενείας, εἶχε δὲ σπουδαιοτάτην σημασίαν, καθ' ὅσον ὁ Τσάρος ἄφησεν εἰς μίαν Τράπεζαν τοῦ Λονδίνου κάποιον μικρὸν λογαριασμὸν εἰς πιστωσὶν του, ὀκτὼ περίπου ἑκατομμύρια λίρας στερλίνας, τὰ ὁποῖα, ὡς εἰκός, θὰ ἔπρεπε νὰ μετρηθοῦν εἰς τὸ ἐπιζῆσαν τέκνον του, ἐν ᾗ περιπτώσει ἀπεδεικνύετο, ἐννοεῖται, κατὰ τρόπον ἀναμφισβήτητον ὅτι ἡ Τσαϊκόφσκα εἶνε ἡ νεωτέρα θυγάτηρ τοῦ αὐτοκράτορος.

Μόλις ἐτελείωσεν ἡ ἀρθρογραφία τῆς κ. φὸν Ράτλεφ-Κάλλμαν, ἤρχισεν εἰς τὴν «Ναχταουσγκάμπε» μία νέα ἀρθρογραφία. Ὁ χταουσγκάμπε» ὁ συντάκτης της δρ Φρὶτς Λοῦκε ἐπεχείρησε διὰ σειρᾶς ἐπιχειρημάτων νὰ ἀποδείξῃ ὅτι ἡ δῆθεν μεγάλη δούκισσα Ἀναστασία δὲν εἶνε παρὰ μία Πολωνὶς ἐργάτις. Ἡ «Ἡμερησία Ἐπιθεώρησις» ἤνοιξε τότε τὰς στήλας της εἰς τὴν κ. Ράτλεφ-Κάλλμ

**Η ΠΡΩΪΑ**
ΗΜΕΡΗΣΙΑ ΕΦΗΜΕΡΙΣ ΕΝ ΑΘΗΝΑΙΣ

ΟΡΟΙ ΣΥΝΔΡΟΜΩΝ

| ΕΣΩΤΕΡΙΚΟΥ | ΕΞΩΤΕΡΙΚΟΥ |
|---|---|
| ΕΤΗΣΙΑ ΔΡ. 360 | ΕΤΗΣΙΑ ΛΙΡΑΙ ΤΑ. 3 |
| ΕΞΑΜΗΝΟΣ „ 200 | ΑΜΕΡΙΚΗΣ ΔΟΛ. 15 |
| ΤΡΙΜΗΝΟΣ „ 100 | ΓΕΡΜΑΝΙΑΣ Μ. 50 |

Μονον οι έντιμοι απεδείξεις πλησμονής (χρυσούν κιτρίνου) σι εφέρουσι της επιγραφής των κ.κ. Δ. Αλλιλή ή Εμ. Περτινάξ και την σφραγίδα της εφημερίδος είναι γνήσιοι. Ολαδήποτε άλλη απόδειξις ως και έντυπα τοιαύτα άνευ της υπογραφής των δικαίων και σφραγίδος της εφημερίδος θεωρούνται πλαστά δίτυπα και δεν αναγνωρίζονται.

## ΔΙΑΚΗΡΥΞΕΙΣ

Η Ετερεία Υδρεύσεως και Ηλεκτροφωτιστικού Λαρίσσης Ανακοινώνει δια εκτάκτου σειράς αισθητών διαγωνισμών την προμήθειαν και εγκατάστασιν Μηχανημάτων Παραγωγής και μετατροπής ηλεκτρικής ενεργείας εν τω Ηλεκτρικώ Σταθμώ της Ετερείας. Δια λεπτομερείας πληροφορίας δύνανται οι ενδιαφερόμενοι να απευθύνωνται εις τα γραφεία της Ετερείας εν Λαρίσσει.

Από κινητήριον αναθέσεων πετρελαίου εν ΑΝΤΙΣΣΑ) έκδοσιν πραγματικής ! Ο Διοικητής Υγειονομικών Υπηρεσιών, μετά τον αντιπαίτιον ηλεκτροπαραγωγικών σταθμών θα απευθύνωσιν προς τους προμηθευτάς εν τη εσχατιά αγγελίας όρους κλπ.

Εις την προκείμενην περίπτωσιν έμεινε ει δεκτοί: Εν Ελλάδι εγκατεστημένοι Γερμανοί Ολοκ ή Μηχανικοί αγγλικών ή αμερικανικών εργοστασίων και αντιπροσωπειών, αίτινες δεν θα υπερβαίνουν τους τακτικούς, αίτινες δεν θα υπερβαίνουν τους τακτικούς της ενοργανίσεως προσφορά αύτων μέχρι της 15ης Μαρτίου 1928 εις τα γραφεία της Ετερείας εν Λαρίσσει.

Η εγγυοδοσία συμφετοχή εις την διαγωνισμόν ορίζεται εις λεπτ τους δεκαπέντε τοις εκατόν (15%) επί της αξίας των προσφορών.

Οι όροι του διαγωνισμού παρέχονται δωρεάν εις τους ενδιαφερομένους.

Μεγάλη ζήτησις παντοτινών έμπορος ελαιόπετρα εν Αθήναις και Πειραιεί. Οδοί η Μηχανική αγοράσουσιν και αντιπροσωπεύσουν Εγκαταστάσεις και αντιπροσωπεύσουν Εγκαταστάσεις και αντιπροσωπεύσουν Εγκαταστάσεις

# Το Νέον Ford

## Ἐξαιρετικῶς ἐνδιαφέρον πάντα αὐτοκινητιστήν

# Διάγγελμα τοῦ Ἄνρυ Φόρδ

ΠΡΟ δεκαενέα ἐτῶν, ὅταν εἴχομεν θέσει εἰς κυκλοφορίαν τὸ πρῶτον αὐτοκίνητον Φόρδ, ἤτοι τὸν «τύπον Τ», ἐβλέπομεν πρὸς τὸ κοινὸν μὲ τὴν ἀγγελίαν μας τὰ ἀκόλουθα:

«Θέλω νὰ κατασκευάσω ἓν αὐτοκίνητον διὰ τοὺς πολλούς. Θὰ εἶνε ἀρκετὰ εὐρύχωρον διὰ μίαν οἰκογένειαν, ἀλλὰ καὶ ἀρκετὰ μικρόν, ὥστε πᾶν ἄτομον μὴ ἔχον πεῖραν νὰ δύναται νὰ τὸ χειρισθῇ εὐκόλως καὶ νὰ τὸ περιποιεῖται αὐτοπροσώπως. Θὰ εἶνε ἁπλοῦν ἐλαφρὸν ὥστε τὰ ἔξοδα τῆς συντηρήσεως του νὰ εἶνε ὀλίγα. Θὰ κατασκευασθῇ ὑπὸ τῶν καλυτέρων τεχνιτῶν, τῶν ὁποίων θὰ ἐξασφαλίσωμεν τὴν συνδρομὴν διὰ καλὸν ἡμερομίσθιον, μὲ ὅλικὴ πρωτίστην τάξεως καὶ ἐπὶ τῇ βάσει τῶν ἁπλουστέρων σχεδίων, τὰ ὁποῖα θὰ μένων καὶ καθορισθησόμενον ὑπὸ τῶν νεωτέρων μεθόδων κατασκευῆς. Ἀλλ' ἡ τιμὴ του θὰ εἶνε τόσον περιωρισμένη, ὥστε πᾶν ἄτομον τῆς μεσαίας τάξεως νὰ δύναται ν' ἀποκτήσῃ ἕνα».

Τὸν σήμερον προβλαίνον εἰς ἀναζῆν τῶν ἐργασιῶν μου ἢ εἰς καθοδηγισμὸν τῆς πολιτικῆς μου, δὲν θὰ ἤλλαζον οὐδεμίαν φράσιν, οὐδὲ λέξιν, τῆς πρώτης αὐτῆς εἰδοποιήσεως. Ἐζήτησε αὕτη σαφῆ καὶ πλήρως τὸν λόγον τῆς ὑπάρξεως τῆς Φορδ Μότορ Κόμπανυ καὶ τὰ αἴτια τῆς ἀναπτύξεώς της.

Κατὰ τὰ τελευταῖα δεκαενέα ἔτη κατεσκευάσαμεν 15.000.000 αὐτοκίνητα καὶ ἐφορτηθήσαμεν εἰς τὸν κόσμον δύναμιν περίπου 800 ἑκατομμυρίων ἵππων. Καὶ ὅμως, ἐγὼ δὲν θεωρῶ τὰς μηχανὰς αἱ ὁποῖαι φέρουν τὸ ὄνομά μου ἁπλᾶς ὡς μηχανές. Ἐγὼ τὰς θεωρῶ ὡς τὴν ἐμπραστὸν ἐκδήλωσιν τῆς δραμηρᾶς ἀνάγκης ἑνὸς ἐμπορικοῦ συστήματος, τὸ ὁποῖον, ἐλπίζω ἐν τούτοις ὅτι εἶνε κάτι τι περισσότερον, κάτι τι τὸ ὁποῖον ἐπέτρεψε νὰ δημιουργηθῇ ἐπὶ τῆς Σφαίρας μας ἕνας κόσμος καλύτερος.

Ὁ «τύπος Τ Φορδ», ὑπῆρξεν ἕνας πρόδρομος. Αἱ ἀνάγκαι τοῦ κοινοῦ ὡς πρὸς τὰς συγκοινωνίας δι' αὐτοκινήτου, ἦσαν ἄγνωστοι. Δὲν ὑπῆρχον τότε παρὰ ὀλίγοι μόνον καλοὶ δρόμοι καὶ μόνον οἱ τολμηροὶ εἶχον τὸ θάρρος ν' ἀγοράσουν ἓν αὐτοκίνητον.

Ἡ Φορδ συνέτεινεν εὐρύτατα εἰς τὸ νὰ διαγράψῃ τὰς ὁδοὺς τῆς βιομηχανίας τῶν αὐτοκινήτων καὶ εἰς τὸ νὰ καθορίσῃ τὴν δημιουργίαν καλῶν δρόμων. Ἐβοήθησεν εἰς τὴν πατρόφυλιν τῶν φραγμῶν τοῦ χρόνου καὶ τῆς ἀποστάσεως καὶ εἰς τὴν εἰσχώρησιν τῆς ἐπιθυμίας τοῦ νέου μέσου συγκοινωνίας εἰς ὅλα τὰ περιβάλλοντα. Παρέσχε μεγαλυτέραν οἰκονομίαν χρόνου, ἐπέτρεψε σαντοῦ καὶ εἰς ὅλα τὰ ἄτομα νὰ ἀγράζωνται καλύτερα, περισσότερον, ἐντὸς ὀλιγωτέρου χρόνου καὶ μὲ περισσοτέραν χαράν.

Ὑπῆρξεμεν πάντοτε ὑπερήφανοι διὰ τὴν ἄφθαστον ἐπιτυχίαν τοῦ «τύπου Τ» ἀλλὰ τὸ 1928 δὲν εἶνε 1908. Δὲν εἶνε 1915. Οὔτε εἶνε 1926.

Τὸ νέον Φόρδ ἐξασφαλίζει μίαν ἐξαιρετικὴν ταχύτητα μὲ μίαν τιμὴν εὐθυνῆν, διότι αἱ σημεριναὶ ἀνάγκαι ἀπαιτοῦν μίαν ἐξαιρετικὴν ταχύτητα. Σήμερον ὁ κόσμος βαδίζει ταχύτερον παρὰ κατὰ τὸ παρελθόν· ἔχει πάντοτε τὸν αὐτὸν ἀριθμὸν ὡρῶν κατὰ τὸ διάστημα τῆς ἡμέρας, ἀλλ' ἔχει πολὺ περισσοτέρας ἐργασίας. Σήμερον ἀπαιτοῦνται 60 ἢ 80 χιλιόμετρα τὴν ὥραν, ἐνῷ 30 ἢ 40 ἐπῆρχουν κατὰ τὸ 1908. Διὰ τοῦτο σᾶς δώσαμεν καὶ τὴν νέαν αὐτὴν ταχύτητα.

### *Ἀδρόνιον καὶ ἀναπαντοῦν εἰς ὅλας τὰς ταχύτητας*

Ἐὰν αἱ σημεριναὶ ἀνάγκαι ἀπαιτοῦσι μίαν μεγαλυτέραν ταχύτητα, ἐπιβλίλουσιν ὅμως ἐν καλύτερον φρενάρισμα διὰ νὰ δαμάσῃ τὴν ταχύτητα αὐτήν. Διὰ τοῦτο ἐφοδιάσαμεν τὸ νέον Φόρδ μὲ φρένα καὶ εἰς τοὺς τέσσαρας τροχούς.

Τὸ νέον Φόρδ εἶνε ἀθόρυβον καὶ ἀναπαντοῦν εἰς ὅλας τὰς ταχύτητας καὶ θὰ τὸ εὕρετε περισσότερον εὐχαριστον ἀκόμη καὶ ἀπὸ τὸν παλαιὸν «τύπον Τ».

Τὸ νέον Φόρδ ἔχει μεγάλην ἀντοχήν, διότι ἡ ἀντοχὴ εἶνε ἡ λυδία λίθος τῆς ἀξίας ἑνὸς αὐτοκινήτου.

Τὸ αὐτοκίνητον Φόρδ διηῦξεν ἀνέκαθεν γνωστὸν ὡς αὐτοκίνητον τὸ ὁποῖον σᾶς ὀδηγεῖ παντοῦ καὶ σᾶς ἐπαναφέρει ὀπίσω. Τὸ νέον Φόρδ δὲν κάμει μόνον αὐτό, ἀλλὰ τὸ κάμει καὶ μὲ τρόπον κομψὸν. Θὰ εἶσθε ὑπερήφανοι διὰ τὸ νέον Φόρδ.

Τὸ νέον Φόρδ δὲν ἐσχεδιάσθη καὶ δὲν κατεσκευάσθη ἐν μιᾷ ἡμέρᾳ. Οἱ μηχανικοί μας ἤρχισαν νὰ τὸ μελετοῦν πρὸ πολλῶν ἤδη ἐτῶν καὶ τὸ ἐσκεπτόμεθα ἀπὸ περισσοτέρων καιρῶν ἀκόμη.

Ἤμεθ' κατασκευάζομεν τάχιστα τὰ αὐτοκίνητα διὰν ἀρχίζει ἡ παραγωγή των, ἀλλὰ κάμνομεν πολὺν καιρὸν διὰ νὰ τὰ δημιουργήσωμεν. Αὐτὴ εἶνε ἡ ἀρχή μας. Καὶ ἂν ἐχρειάσθησαν δώδεκα ἔτη διὰ νὰ τελειοποιήσωμεν τὸν «τύπον Τ» προτοῦ νὰ τὸ προσφέρωμεν εἰς τὸ κοινόν, εἶνε ἐκτὸς πάσης συζητήσεως ὅτι δὲν θὰ ἐδέχαμεν εἰς κυκλοφορίαν τὸ νέον αὐτὸ Φόρδ χωρὶς νὰ εἴμεθα βέβαιοι διὰ τὴν μηχανικὴν του τελειότητα εἰς πᾶσαν αὐτοῦ λεπτομέρειαν. Κάθε ἐξάρτημά του ἔξηλέγχθη καὶ ἐπανεξηλέγχθη. Δὲν πρέπει νὰ ἐρωτᾷ τις τὸν ἑαυτόν του ἐὰν ὁ τύπος αὐτὸς θὰ εἶνε ἢ ὄχι μία ἐπιτυχία. Πρέπει νὰ εἶνε. Δὲν ὑπάρχει οὐδεὶς λόγος νὰ συμβῇ ἄλλως, καθ' ὅσον συγκεντρώνειε αὐτοῦ πᾶν ὅ,τι ἦτο δυνατὸν νὰ μάθῃ τις ἀφ' ὅτου ὑπάρχει ὁ Οἶκος Φορδ ὡς πρὸς τὴν κατασκευὴν αὐτοκινήτων.

### *Τὸ νέον Φόρδ θὰ πωληθῇ εἰς τιμὴν χαμηλήν*

Ἡ τιμὴ τοῦ νέου Φόρδ καθορίσθη συμφώνως πρὸς τοὺς ὅρους τῆς πολιτικῆς Φορδ. Φρονῶ ὅτι εἶνε συμφερώτερον νὰ παλῇ τις μέγιστον ἀριθμὸν αὐτοκινήτων μὲ περιθώριον κέρδους περιωρισμένον μὲν ἀλλ' ἀρκετόν, ἀντὶ νὰ παλῇ διγνότερα αὐτοκίνητα μὲ μεγάλα κέρδη. Δὲν λησμονοῦμεν ποτὲ ὅτι πολλοὶ ἐξ ἐκείνων οἱ ὁποῖοι ἔβη συνέτειναν εἰς τὴν ἐπιτυχίαν Φορδ. Ὑπῆρξεν ἀνέκαθεν ἡ πολιτικὴ μας νὰ διανέμωμεν τὸ κέρδη μας μὲ τοὺς πελάτας μας. Ἐπειδὴ δὲ οὐδεὶς ἄλλος κατασκευαστὴς ἀντιμετωπίζει τὸ πρόβλημα ὅτι αὐτὴν τὴν ἄποψιν οὐδὲν ἄλλο αὐτοκίνητον δύναται νὰ συναγωνισθῇ τὸ νέον Φορδ εἰς τὴν τιμήν Φορδ.

Εἰμεθα δὲ θέσιν νὰ πωλήσωμεν τὸ νέον αὐτὸ αὐτοκίνητον μεθ' ὅλων αὐτοῦ τῶν τελειοποιήσεων εἰς τιμὴν λογικήν, διότι κατορθώσαμεν νὰ ἐφεύρωμεν νέας μεθόδους πρὸς ἐπίτευξιν μεγαλυτέρας ἀποδόσεως ἀνευ αἰσθητῆς ἐπαυξήσεως τοῦ κόστους. Δὲν εἴχομεν ἀποφασίσει νὰ κάμωμεν ἓν νέον αὐτοκίνητον, καθορίζοντες ἐκ τῶν προτέρων τὴν τιμήν, ἀλλ' ἐπεζητήσαμεν νὰ κατασκευάσωμεν τὸ αὐτοκίνητον τὸ ὁποῖον ἐπιθυμοῦσαμεν καὶ μόλις κατόπιν ἀνεζητήσαμεν τὰ μέσα διὰ νὰ τὸ κατασκευάσωμεν εἰς τιμὴν λίαν εὐθυνῆν.

Τὸ Νέον Φορδ, ὡς σᾶς εἶπον ἤδη, θὰ ἐκτεθῇ εἰς τὸ Ζάππειον τὴν 25ην Φεβρουαρίου καὶ θὰ εἶνε ἐν τῷ μεταξὺ ἀνοικτὸν διὰ τὸ κοινόν.

Τὸ νέον Φορδ, ὡς σᾶς εἶπον ἤδη, θὰ ἐκτεθῇ εἰς τὸ Ζάππειον τὴν 25ην Φεβρουαρίου καὶ θὰ εἶνε ἀνοικτὸν διὰ τὸ κοινόν.

Ἐὰν θεωρᾶ τὸ νέον Φορδ ὡς τὴν σπουδαιοτέραν συνεισφοράν τὴν προσφερθεῖσαν εἰς τὴν πρόοδον τῆς βιομηχανίας τῶν αὐτοκινήτων καὶ εἰς τὴν εὐημερίαν καὶ εὐδαιμονίαν ἑκατομμυρίων ἀνθρώπων.

Henry Ford

Φόρδ Μότορ Κόμπανυ Ἔβροτς Ἴνκ
Ἀθήναι, Λιγόνιον

### *Κατεσκευάσαμεν τὸν νέον αὐτοκίνητον διὰ νὰ ἀνταποκριθῶμεν εἰς τὰς νέας ἀνάγκας*

Ἐπιστοποιήσαμεν ὅτι αἱ ἀνάγκαι αὐταὶ ἐξελίχθησαν τόσον ριζικῶς κατὰ τὰ τελευταῖα ἔτη, ὥστε αἱ τελειοποιήσεις εἰς τὴν κατασκευὴν τοῦ αὐτοκινήτου καθίστανται ἀσυμφοραὶ καὶ πλέον ἀπαραίτητοι. Διὰ τοῦτο κατεσκευάσαμεν ἓν νέον αὐτοκίνητον, τὸ ὁποῖον ἀποτελεῖ σχεδὸν ἀπὸ ἀρχῆς καὶ ἀρκετὰ μικρόν, ὥστε πᾶν ἄτομον μὴ ἔχον σκευάσαμεν ἓν αὐτοκίνητον νέον καὶ διαφορετικὸν διὰ ν' ἀνταποκριθῶμεν εἰς ἀνάγκας διαφορετικὰς καὶ νέας.

Παραδεχόμεθα χάριν, διὰ νὰ διαισθῇ τις σήμερον τοὺς δρόμους τῶν περισσοτέρων χωρῶν, δὲν ὑπάρχει ἀνάγκη τόσης ἀνηκηρίου δυνάμεως δοθ ἀπητεῖτο ὅταν ἐδημιουργήθη ὁ «τύπος Τ». Διὰ τὰς χώρας αὐτὰς ὁ ἀπητεῖτο εἶς νέος ἀνηγηθῇ Φορδ ὀλιγότερον ἰσχυρός, οἰκονομικώτερος, ὥστε νὰ κατέρχῃ ὅλην τὴν ταχύτητα καὶ τὴν ἀντίστοιχον δύναμιν ἵνα ἀνταπεξέλθῃ ὁμαλῶς ἐπὶ τῶν ἀνωμάλων ὁδῶν.

Ἐξ ἄλλου, διὰ νὰ δυνηθῇ τὸ νέον Φορδ νὰ κληρονομήσῃ ἀπὸ τὸν «τύπον Τ» τὸν τίτλον τοῦ παγκοσμίου αὐτοκινήτου, καὶ διὰ νὰ ὑπερπηδήσῃ ὅλας τὰς δυσκολίας τῶν δρόμων, ἔπρεπον ἄνευ ἐπιβαρύνσεως τῆς τιμῆς.

Βοηθήσωμεν ὅτι τὸ Νέον Φόρδ, τὸ ὁποῖον θὰ ἐκτεθῇ εἰς τὸ Ζάππειον τὴν 25ην Φεβρουαρίου ἐπὶ ἑβδ., ἀποτελεῖ ἐν σχέσει πρὸς τὴν βιομηχανίαν τῶν αὐτοκινήτων ἓν γεγονὸς καταπληκτικώτερον ἐκείνου ὅτερ ὑπῆρξε κατὰ τὸ 1908 ἡ ἐμφάνισις τοῦ «τύπου Τ».

### *Νέα ὑφάσματα τοῦ ἐσωθίου καὶ τῶν χρωμάτων τοῦ νέου αὐτοκινήτου Φόρδ*

Τὸ νέον Φορδ εἶνε κάτι περισσότερον ἑνὸς αὐτοκινήτου ἀνταποκρινομένου πρὸς τὰς ἀνάγκας τῆς σήμερον, τείνει μακρύτερα, προξοφεῖ τὸ μέλλον.

Τὸ νέον Φορδ εἶνε ριζικῶς διάφορον τοῦ «τύπου Τ». Διεπρηθήσαν μόνον αἱ βασικαὶ ἀρχαὶ Φορδ, ἤτοι ἡ οἰκονομία, ἡ ποιότης καὶ ἡ παραγωγή. τιμὴν καὶ τὴν ποιότητα. Τὸ νέον Φορδ εἶνε ἐξωτερικῶς κομψὸν εἰς σχέδιον καὶ χρῶμα. Διὰ ἡ ἁρμόνης τοῦ σχεδίου καὶ τοῦ χρώματος ἀπαιτοῦνται σήμερον καὶ ἐγὼ ἄλλως τε εἶνε καὶ ἡ καθ' αὐτὸ μηχανικὴ ἁρμόνης τοῦ αὐτοκινήτου. Ὡραῖους σπουδαῖα μεταξὺ μηχανικῆς ἁρμόνης τοῦ αὐτοκινήτου, καὶ δὲν κάμνομεν διάκρισιν ἑνὸς αὐτοκινήτου.



## Ἐν Τῷ Περιφορίῳ Τῶν Γεγονότων

**ΔΕΝ ΑΡΚΕΙ ΜΙ ΒΕΛΗ** Ὁ κ. Σαΐμης, ἡγέτης τῶν φιλελευθέρων ἐν τῇ Βουλῇ ἀρμοδίως τὸ ἀποτέλεσμα αὐτῆς τῆς ἐκλογικῆς συζητήσεως, ἐν τῇ ὁποίᾳ ἐπεδείχθη ἡ ἀπεριόριστος ἐμπιστοσύνη τῶν ἐκλογέων πρὸς τὴν Κυβέρνησιν, ἐδηλώθη ὅτι ἡ ἐθνικὴ ἀντιπολίτευσις θὰ ἐξακολουθήσῃ νὰ ἐκπληροῖ τὸ ἔργον της ἐν τῇ Βουλῇ καὶ ἐν τῷ Συμβουλίῳ τῆς Ἐπικρατείας, ἐπιφυλασσομένη τὴν ἐπιλογὴν τῶν μέσων ἀγῶνος, τὰ ὁποῖα θὰ κρίνῃ ἐπιτήδεια πρὸς ἐπίτευξιν τοῦ σκοποῦ της. Ἐπὶ τοῦ σημείου τούτου ἐπεσήμανε τὰ ἑξῆς: «Ἐν τῇ ἐκλογικῇ μάχῃ ἡ ἐθνικὴ ἀντιπολίτευσις ἐπολέμησε μὲ ὅλα τὰ ὅπλα καὶ ἐπὶ ὅλων τῶν ἐπιπέδων. Δὲν ἐφείσθη τῶν ἐπιτεύξεων, ἐπὶ τῶν ὁποίων ἐστηρίχθη ἡ ἰδία ἐν τῷ μέτρῳ τοῦ δυνατοῦ ἐν ἔτει 1926. Ἐν τούτοις δὲν ἐπέτυχε. Δὲν ἐπέτυχε διότι ἐφέρθη ἐν τῇ ἐκλογικῇ μάχῃ ὡς ἐπὶ τὸ πλεῖστον ἐν ἀμύνῃ καὶ ὄχι ἐν ἐπιθέσει. Ἐπολέμησε μὲ ὅλα τὰ ὅπλα, ἀλλὰ δὲν ἐπολέμησε μὲ τὸ ὅπλον τῆς ἐπιθέσεως. Ἐπολέμησε μὲ τὸ ὅπλον τῆς ἀμύνης. Ἐπολέμησε μὲ τὸ ὅπλον τῆς ἀπολογίας τῶν πεπραγμένων τῆς Κυβερνήσεως

# ΠΡΩΪΑ ΩΡΑ 5η

## ΖΩΗΡΑ ΔΥΣΦΟΡΙΑ ΕΝ ΣΕΡΒΙΑ ΔΙΑ ΤΗΝ ΚΥΒΕΡΝΗΤΙΚΗΝ ΚΡΙΣΙΝ

### ΑΙ ΣΥΝΕΝΝΟΗΣΕΙΣ ΤΟΥ κ. ΜΑΡΙΝΚΟΒΙΤΣ ΔΕΝ ΚΑΤΕΛΗΞΑΝ ΕΙΣ ΣΥΜΦΩΝΙΑΝ

ΒΕΛΙΓΡΑΔΙΟΝ, 21. (Τοῦ ἀνταποκριτοῦ μας). — Μετὰ τὴν ἀνάθεσιν εἰς αὐτὸν τῆς ἐντολῆς, ὁ κ. Μαρίνκοβιτς διεξήγαγε σήμερον καθ' ὅλην τὴν ἡμέραν συνεννοήσεις πρὸς σχηματισμὸν Κυβερνήσεως συγκεντρώσεως.

Ἡ ἐπιτυχία τῆς ἀποστολῆς του ἐξαρτᾶται ἐκ δύο κυρίως ὅρων: πρῶτον ἐκ τῆς ἀξιώσεως τοῦ ἀγρετεδημοκρατικοῦ συνασπισμοῦ τῶν κ.κ. Ράδιτς καὶ Πριμπιτσεβιτς, καὶ δεύτερον ἐκ τῆς ἀπαντήσεως τῆς Ριζοσπαστικῆς Λέσχης. Ὅλαι αἱ ἄλλαι ὁμάδες συγκατατίθενται νὰ συμμετάσχουν τῆς Κυβερνήσεως Μαρίνκοβιτς.

Καθ' ὅσον μὲν ἀφορᾷ τοὺς κ.κ. Ράδιτς καὶ Πριμπίτσεβιτς, ἔγκυροι πληροφορίαι βεβαιοῦν ὅτι, κατόπιν τῆς συσκέψεως αὐτῶν μετὰ τοῦ κ. Μαρίνκοβιτς, θὰ συγκατατεθοῦν νὰ συμμετάσχουν καὶ αὐτοὶ τῆς Κυβερνήσεως συγκεντρώσεως.

Ἤδη ὑπολείπεται ἡ ἀπόφασις τῶν Ριζοσπαστικῶν. Ἡ Λέσχη τοῦ κόμματος τούτου συνεκρότησεν ἤδη δύο συνεδριάσεις καθ' ἃς οἱ ρήτορες τῆς πλειοψηφίας ἐκπρύχθησαν κατὰ τοῦ συνδυασμοῦ Μαρίνκοβιτς, ἀποφασίσθη ὅμως νὰ γίνῃ αὔριον κατ' ἀρχὴν δεκτές. Παρὰ τὴν ἀπόφασιν ὅμως ταύτην, προβλέπονται πολλαὶ λεπτομέρειαι καὶ δυσχέρειαι, ἰδίως ἐν σχέσει μὲ τὴν διανομὴν τῶν χαρτοφυλακίων. Καθέσεον, ἂν ὡς βάσις τῆς διανομῆς ληφθῇ ἡ ἀριθμητικὴ δύναμις τῶν κομμάτων, θεωρεῖται βέβαιον, ὅτι οἱ Ριζοσπαστικοὶ δὲν θὰ δεχθοῦν τὸν ἀναλογοῦντα εἰς αὐτοὺς μικρὸν ἀριθμὸν ὑπουργείων.

Δέον νὰ σημειωθῇ ὅτι ἡ κοινὴ γνώμη δυσφορεῖ ζωηρῶς διὰ τὴν παράτασιν τῆς ἐκκρεμότητος, ὑπάρχουν δὲ φόβοι ἐντονωτέρας ἐκδηλώσεως τῆς ἐπικρατούσης δυσφορίας διὰ σχετικῶν διαπημάτων τῶν ὀργανώσεων.

## ΕΠΕΙΣΟΔΙΟΝ ΜΕΤΑΞΥ ΤΩΝ ΥΠΟΥΡΓΩΝ κ. κ. ΒΕΛΕΝΤΖΑ ΚΑΙ ΤΟΥΡΚΟΒΑΣΙΛΗ

### ΠΑΡΑΚΑΙΡΟΣ ΚΑΤΑΘΕΣΙΣ ΝΟΜΟΣΧΕΔΙΟΥ

Κατὰ τὴν χθεσινὴν συνεδρίασιν τῆς Βουλῆς προεκλήθη ἐπεισόδιον μεταξὺ τῶν ὑπουργῶν κ.κ. Βελέντζα καὶ Τουρκοβασίλη ἐξ ἀφορμῆς τῆς ὑπὸ τοῦ δευτέρου κατατεθείσης τῶν δικαστικῶν νομοσχεδίων καὶ τῆς σχετικῆς εἰσηγήσεως αὐτοῦ. Τὴν εἰσήγησιν ταύτην, ὡς παρακαίρως γενομένην, κατέκρινε ζωηρῶς τόσον ὁ κ. Μεταξᾶς ὅσον καὶ ὁ κ. Βελέντζας, ζωηρότερον ὁ τελευταῖος. Ἐξ ἀφορμῆς δὲ τούτου ἐχολώθη καταφανῶς ὁ κ. Τουρκοβασίλης, παραπονεθεὶς εἰς τὸν κ. Μεταξᾶν. Ἀλλὰ καὶ ὁ κ. Βελέντζας ἐτόνισε κατηγορηματικῶς πρὸς τὸν ἡγέτην τῶν Ἐλευθεροφρόνων ὅτι δὲν εἶνε διατεθειμένος νὰ ἀνεχθῇ τὴν παράτασιν τοιαύτης καταστάσεως πραγμάτων.

Τὸ ἐπεισόδιον ὁπωσδήποτε δὲν εἶχε συνέπειας ἄλλας, παρὰ τὰς κυκλοφορησάσας περὶ τὸ τέλος τῆς συνεδριάσεως τῆς Βουλῆς ἀντιθέτους φήμας.

## ΕΚΑΤΟΝΤΑΔΕΣ ΘΥΜΑΤΩΝ ΕΞ ΑΤΥΧΗΜΑΤΩΝ ΕΙΣ ΤΑ ΕΡΓΑ ΤΗΣ ΟΥΛΕΝ

### Ο ΑΙΜΑΤΗΡΟΣ ΑΠΟΛΟΓΙΣΜΟΣ ΜΙΑΣ ΔΙΕΤΙΑΣ

Ὁ ἐπιθεωρητὴς τῆς ἐργασίας τοῦ ὑπουργείου τῆς Ἐθνικῆς Οἰκονομίας κ. Ἀναπλιώτης, ὁ ἐνεργήσας κατόπιν ἐντολῆς τοῦ κ. ὑπουργοῦ ἀναρισίεις εἰς Μαραθῶνα σχετικῶς πρὸς τὰς συνθήκας ὑφ' ἃς ἐσημειώθησαν τὰ δυστυχήματα κατὰ τὴν ἐκτέλεσιν τῶν ἔργων τῆς Οὐλεν ὑτέβαλε χθὲς εἰς τὸν κ. Βελέντζαν πίνακα, κατὰ τὸν ὁποῖον προκύπτουν τὰ ἑξῆς:

Κατὰ τὸ 1926 ἐφονεύθη εἰς ἐργάτης καὶ ἐτραυματίσθησαν 211. Ἐκ τῶν τραυματιῶν τούτων 2 περιῆλθον, λόγῳ τῶν τραυμάτων, εἰς κατάστασιν πλήρους ἀνικανότητος, καθ' ὅσον τοῦ ἑνὸς ἐβραύσθη ἡ σπονδυλικὴ στήλη καὶ ὁ ἀριστερὸς βραχίων, τοῦ δὲ ἑτέρου ἀμφότεραι αἱ κνῆμαι, 6 εἰς κατάστασιν μερικῆς ἀνικανότητος καθ' ὅσον ὁ μὲν εἰς ὑπέστη μείωσιν τῆς ὁράσεως, δύο ἔχασαν τὰς φάλαγγας τῶν χειρῶν, ὁ τέταρτος ὑπέστη κάταγμα τῆς δεξιᾶς χειρὸς καὶ οἱ δύο ὑπόλοιποι ἔπαθον κήλην βαρείας μορφῆς.

Ὅσον ἀφορᾷ τοὺς ὑπολοίπους ἐκ τῶν 211, οἵτινες ἐτραυματίσθησαν κατὰ τὸ 1926, ὁ κ. Ἀναπλιώτης σημειοῖ εἰς τὸν πίνακά του ὅτι τραυματισθέντες ἐλαφρῶς περιῆλθον μόνον εἰς πρόσκαιρον ἀνικανότητα.

Τὰ σημειωθέντα ἀτυχήματα κατὰ τὸ 1927 ἀνῆλθον εἰς 195. Ἐκ τούτων 3 ἐφονεύθησαν, 2 περιῆλθον εἰς κατάστασιν πλήρους ἀνικανότητος, καθόσον τοῦ μὲν ἑνὸς ἐβραχύνθη ὁ ἀριστερὸς ποῦς συνεπείᾳ κατάγματος τῆς λεκάνης, τοῦ δὲ ἑτέρου ἐξωφθαλμώθησαν ἀμφότεροι οἱ ὀφθαλμοὶ συνεπείᾳ ἐκρήξεως. Ἐπίσης 18 ἐξ αὐτῶν περιῆλθον εἰς κατάστασιν διαρκοῦς μερικῆς ἀνικανότητος, καθόσον 8 ὑπέστησαν κατάγματα τῆς σπονδυλικῆς στήλης. 2 βαρύτατους τραυματισμοὺς τῆς κοιλίας, ἑνὸς ἀπεκόπη ὁ δείκτης τῆς δεξιᾶς χειρὸς καὶ τῶν ὑπολοίπων πέντε ἀπεκόπησαν αἱ φάλαγγες τῶν χειρῶν. Ὅσον ἀφορᾷ τοὺς ὑπολοίπους 172, οὗτοι περιῆλθον εἰς κατάστασιν προσκαίρου ἀνικανότητος.

Ὅσον ἀφορᾷ τὰ σημειωθέντα ἀτυχήματα κατὰ τὸ 1928, ὁ κ. Ἀναπλιώτης ἀναφέρει ὅτι εἰς τὴν Κλινικὴν Ἀθηνῶν εἰσήχθησαν ἀπὸ 1ης Ἰανουαρίου 7 τραυματίαι, ἐξ ὧν δύο μὲ πρόσκαιρον ἀνικανότητα ἐκ στρεβλώματος τοῦ ποδὸς καὶ τῆς χειρός, οἱ ὁποῖοι ἰαθέντες ἐξῆλθον ἐξ αὐτῆς.

Ὅσον ἀφορᾷ τὸ τελευταῖον σοβαρὸν ἀτύχημα, ὁ κ. Ἀναπλιώτης σημειοῖ ὅτι ἐφονεύθησαν ἐργάται, χωρὶς ὅμως καὶ νὰ καθορίζῃ τὸν ἀριθμὸν αὐτῶν. Ἐπίσης σημειοῖ ὅτι ἐτραυματίσθησαν ἀρκετοὶ ἐργάται νοσηλευόμενοι ἄλλοι εἰς τὸ Ἰατρεῖον τοῦ Μαραθῶνος καὶ ἄλλοι εἰς τὴν Πολυκλινικὴν Ἀθηνῶν, χωρὶς ὅμως καὶ νὰ ἀναφέρεται ὁ ἀριθμὸς αὐτῶν, πλὴν μόνον ὅτι εἷς ὑπέστη ἀκρωτηριασμὸν τοῦ ἀριστεροῦ βραχίονος, ἕτερος διάσεισιν τοῦ ἐγκεφάλου, τρίτος τραύματα εἰς τοὺς ὀφθαλμοὺς καὶ ἕτεροι δύο ἐλαφρὰ τραύματα.

## ΑΙ ΔΙΑΤΑΞΕΙΣ ΤΟΥ ΔΙΑΤΑΓΜΑΤΟΣ ΠΕΡΙ ΚΑΝΟΝΙΣΜΟΥ ΤΗΣ ΚΥΚΛΟΦΟΡΙΑΣ ΤΩΝ ΑΥΤΟΚΙΝΗΤΩΝ

Εἰς τὴν Ἐφημερίδα τῆς Κυβερνήσεως ἀπεστάλη πρὸς δημοσίευσιν, τὸ διάταγμα περὶ κυκλοφορίας αὐτοκινήτων.

Δι' αὐτοῦ κανονίζονται τὰ σχετικὰ πρὸς τὴν κυκλοφορίαν ἐπὶ ἐθνικῶν, ἐπαρχιακῶν καὶ δημοτικῶν ὁδῶν αὐτοκινήτων, ὀχημάτων, τετρατρόχων, τριτρόχων καὶ διτρόχων πάσης φύσεως κινουμένων διὰ μηχανῶν, ἐκτὸς τῶν κυκλοφορούντων ἐπὶ σιδηρῶν τροχιῶν.

Τὰ δοχεῖα, οἱ σωλῆνες καθὼς καὶ ἅπαντα τὰ ἐξαρτήματα τὰ περιέχοντα ὑλικὰ εὐφλεκτα ἢ ὑποκείμενα εἰς ἐκρήξεις, δέον νὰ εἶνε κατασκευασμένα οὕτως ὥστε νὰ μὴ διαρρέουν οὔτε νὰ ἐπιτρέπουν τὴν ἐκφυγὴν τῶν ἐν αὐτοῖς περιεχομένων ὑλῶν.

Ἐπίσης αἱ μηχανικαὶ συσκευαὶ καὶ τὰ ὄργανα τῶν αὐτοκινήτων δέον νὰ λειτουργοῦν ἀσφαλῶς καὶ νὰ εἶνε οὕτω διατεταγμένα, ὥστε νὰ ἀποκλείεται κατὰ τὸ δυνατόν, πᾶς κίνδυνος πυρκαϊᾶς ἢ ἐκρήξεως.

Περαιτέρω ὁρίζει τὰ ὄργανα μὲ τὰ ὁποῖα δέον νὰ εἶνε ἐφωδιασμένον πᾶν αὐτοκίνητον διὰ τὴν ἀσφαλῆ αὐτοῦ κυκλοφορίαν καὶ τὰ ὁποῖα εἶνε ἰσχυρὸν ὄργανον διευθύνσεως, δύο συστήματα τροχοπεδήσεως, μηχανισμὸς διὰ τὴν παρακόλουσιν τῶν ἀποτόμων κλίσεων καὶ συσκευὴ ἐπιτρέπουσα τὴν πρὸς τὰ ὀπίσω κίνησιν.

Πᾶν αὐτοκίνητον μετὰ μετρητοῦ (ταξὶ) δέον νὰ εἶνε ἐφωδιασμένον πλὴν τῆς ἀδείας κυκλοφορίας καὶ δι' εἰδικῆς ἀδείας λειτουργίας τοῦ μετρητοῦ, ἐκδιδομένης μετ' ἐξέτασιν αὐτοῦ ὑπὸ τῆς ἁρμοδίας ὑπηρεσίας τοῦ ὑπουργείου τῆς Συγκοινωνίας.

## ΣΥΡΡΑΞΙΣ ΓΗΓΕΝΩΝ ΚΑΙ ΠΡΟΣΦΥΓΩΝ

### ΔΕΚΑ ΤΕΣΣΑΡΕΣ ΤΡΑΥΜΑΤΙΑΙ

ΘΕΣΣΑΛΟΝΙΚΗ, 21 (Τοῦ ἀνταποκριτοῦ μας).— Κατὰ τηλεγράφημα ἐκ Γιαννιτσῶν συνεπλάκησαν εἰς τὸ χωρίον Ἀβδαστάριον διὰ κτηματικὰς διαφοράς γηγενεῖς μὲ πρόσφυγας. Ἀποτέλεσμα τῆς συμπλοκῆς ὑπῆρξεν ὁ τραυματισμὸς 14. Ἐκ τούτων ἐτραυματίσθησαν σοβαρῶς 6 πρόσφυγες καὶ 2 γηγενεῖς.

## ΝΕΟΣ ΑΘΛΟΣ ΛΗΣΤΡΙΚΗΣ ΣΥΜΜΟΡΙΑΣ

### ΔΥΟ ΑΙΧΜΑΛΩΤΟΙ

ΘΕΣΣΑΛΟΝΙΚΗ, 21 (Τοῦ ἀνταποκριτοῦ μας).—Ληστρικὴ συμμορία ἠμαλώτισε παρὰ τὴν Βονίτσαν τῆς Καρδίτσης τοὺς χωρικοὺς Φουδᾶν καὶ Χιοντᾶν. Οἱ λησταὶ ἀπέλυσαν τὸν πρῶτον τῶν συλληφθέντων, ἀπήγαγον δὲ τὸν δεύτερον εἰς τὰ ὄρη ζητοῦντες λύτρα.

# ΑΙ ΤΕΛΕΥΤΑΙΑΙ ΕΙΔΗΣΕΙΣ ΤΗΣ ΝΥΚΤΟΣ

## ΣΥΝΕΝΝΟΗΣΕΙΣ ΔΙΑ ΤΟΝ ΤΕΡΜΑΤΙΣΜΟΝ ΤΗΣ ΕΝ ΤΗ ΒΟΥΛΗ ΣΥΖΗΤΗΣΕΩΣ ΔΙΑ ΤΗΝ ΟΔΟΠΟΙΪΑΝ

### ΑΙ ΥΠΟΣΤΗΡΙΖΟΜΕΝΑΙ ΥΠΟ ΤΩΝ ΔΙΑΦΟΡΩΝ ΚΟΜΜΑΤΩΝ ΠΡΟΤΑΣΕΙΣ

Κατὰ τὴν σημερινὴν συνεδρίασιν τῆς Βουλῆς θὰ συνεχισθῇ ἡ συζήτησις ἐπὶ τῆς ὁδοποιΐας. Οἱ μέχρι τῆς χθὲς ἐγγεγραμμένοι διὰ νὰ ὁμιλήσουν ἀνέρχονται εἰς 18, εἶναι ὅμως βέβαιον, ὅτι θὰ ἐγγραφοῦν σήμερον καὶ ἄλλοι. Κατὰ συνέπειαν θεωρεῖται ἀπίθανος, ἂν μὴ ἀδύνατος, ὁ τερματισμὸς τῆς συζητήσεως ἐντὸς τῆς ἑσπέρας, ἔστω καὶ ἂν ἡ συνεδρίασις παραταθῇ καθ' ὅλην τὴν νύκτα.

Κατὰ τὴν σημερινὴν συνεδρίασιν, ὡς ἐξηλούτο χθὲς ὑπὸ βουλευτῶν τοῦ κόμματος τῶν προοδευτικῶν Φιλελευθέρων καὶ τῆς «Δημοκρατικῆς Ἑνώσεως», προκειται να ὑποστηριχθῇ τόσον ἀπὸ μέρους τοῦ κ. Παπαναστασίου, ὅσον καὶ τοῦ κ. Παπανδρέου ἡ πρότασις ὅπως ἡ Βουλὴ ἀποδεχθῇ διὰ ψηφοφορίας ἐρμηνευτικὴν δήλωσιν τοῦ περὶ ὁδοποιΐας νόμου, καθ' ἣν ἡ Κυβέρνησις δικαιοῦται ἐπὶ τῇ βάσει τοῦ νόμου τούτου, να προκαλέσῃ νέον διαγωνισμὸν διὰ τὴν ἀναληψιν τῶν ἔργων τῆς ὁδοποιΐας.

Ἡ πρότασις αὕτη θεωρεῖται μᾶλλον βέβαιον ὅτι θ' ἀπορριφθῇ, δεδομένου ὅτι κατ' αὐτῆς θὰ ψηφίσουν, πλὴν τῶν δύο κομμάτων τῶν Ἐλευθεροφρόνων καὶ Συντηρητικῶν Δημοκρατικῶν, καὶ ἀρκετοὶ προοδευτικοὶ φιλελεύθεροι βουλευταί. Κατ' ἀνάγκην δὲ θὰ ψηφίσουν κατὰ τῆς προτάσεως: καὶ πολλοὶ βουλευταὶ τοῦ Λαϊκοῦ κόμματος, ἐφόσον οὗτοι ἔχουν κηρυχθῇ ὑπὲρ τῆς ἀποψεως ὅτι ἡ Βουλὴ εἶνε ἀναρμόδια ν' ἀποφανθῇ ἐπὶ τῆς οὐσίας τοῦ ζητήματος, μόνη δὲ ἁρμοδία εἶνε ἡ κυβερνησις.

Διὰ τὴν ἀποδοχὴν τῆς τελευταίας ταύτης ἀπόψεως ἐγένοντο χθὲς σχετικαὶ εἰσηγήσεις πρὸς τὸν κ. Παπαναστασίου, ὅστις ὅμως ἐπιμένει εἰς τὴν γνώμην του περὶ ἐταναλήψεως τοῦ διαγωνισμοῦ. Δὲον να σημειωθῇ ὅτι αἱ περὶ ὧν ὁ λόγος εἰσηγήσεις ἐγενοντο ἐπὶ τῇ προφάσει ὅτι ἡ πρότασις τῶν κ. κ. Παπαναστασίου καὶ Παπανδρέου, περὶ ἑρμηνευτικῆς δηλώσεως δυνάμει τῆς ὁποίας θὰ ἦτο δυνατὴ ἡ ἐνεργεια νέου διαγωνισμοῦ τιθεμένη εἰς ψηφοφορίαν θ' ἀπορριφθῇ. Κατὰ συνέπειαν δέ, ἐφόσον διὰ τῆς ἀπορρίψεως τῆς προτάσεως ταύτης ἡ Βουλὴ θὰ εἰσήρχετο εἰς τὴν οὐσίαν τοῦ ζητήματος, θ' ἀπεκλείετο καὶ ἡ ἐπαναφορὰ ἐπὶ τῆς οὐσίας. Καὶ κατ' ἀκολουθίαν τῆς ἀπορρίψεως τῆς προτάσεως ταύτης ἡ Βουλὴ θὰ εἰσήρχετο εἰς τὴν οὐσίαν τοῦ ζητήματος, ἤτοι εἰς τὸ Σῶμα εἶναι ἀναρμόδιον ν' ἀποφανθῇ παναστασίου θὰ ἐγίνετο δεκτὴ ἡ ἑρμηνεία, ὅτι ἡ Βουλὴ ἀναπέμπει πρὸς τὴν Κυβέρνησιν τὴν λῆψιν τῆς τελικῆς ἀποφάσεως ὡς πρὸς τὴν ἐκτέλεσιν τῶν ἔργων τῆς ὁδοποιΐας.

Ἡ τελευταία αὕτη ἑρμηνεία πιστεύεται, ὅτι θὰ τερματίσῃ τὴν συζήτησιν. Εἶναι μάλιστα πιθανόν, ὅτι, πρὸς ἐπίρρωσιν, θὰ ὑποβληθῇ ὑπὸ κυβερνητικῶν βουλευτῶν πρότασις, καθ' ἣν ἡ Βουλὴ ἀνανεώνει τὴν πρὸς τὴν Κυβέρνησιν ἐξουσιοδότησιν διὰ τὴν ὁριστικὴν λύσιν τοῦ ζητήματος τῆς ὁδοποιΐας. Τὴν ἐν ἀναμονῇ ταύτης, ἐλέγετο χθές, ὅτι ἐπιδιώκει κυρίως ὁ κ. Καφαντάρης, ὅστις ὅμως δὲν ἐξεφράσθη μέχρι τέλους.

## ΘΑ ΚΑΤΑΤΕΘΗ ΕΡΜΗΝΕΥΤΙΚΗ ΔΗΛΩΣΙΣ ΕΙΣ ΤΗΝ ΒΟΥΛΗΝ ΕΠΙΤΡΕΠΟΥΣΑ ΤΗΝ ΑΝΑΛΗΨΙΝ ΤΟΥ ΔΑΝΕΙΟΥ ΠΡΟ ΤΗΣ ΚΥΡΩΣΕΩΣ ΤΗΣ ΣΥΜΒΑΣΕΩΣ

### Ο ΟΙΚΟΣ ΧΑΜΠΡΟ ΔΙΕΘΕΣΣΕΝ ΗΔΗ ΜΕΡΟΣ ΤΟΥ ΠΟΣΟΥ ΤΟΥ ΔΑΝΕΙΟΥ

Διαρκούσης τῆς χθεσινῆς συνεδριάσεως τῆς Βουλῆς, ὁ κ. Καφαντάρης ἐπικοινωνήσας μετὰ τοῦ ἡγέτου τοῦ Λαϊκοῦ κόμματος κ. Τσαλδάρη, κατέστησεν αὐτὸν ἐνήμερον προθέσεώς του ὅπως, πρὸς διευκόλυνσιν τῆς ἀναλήψεως τοῦ προϊόντος τοῦ τελευταίου ἑλληνικοῦ δανείου ἀπὸ μέρους τῆς Κυβερνήσεως ὑποβάλῃ εἰς τὴν Βουλὴν ἑρμηνευτικὴν δήλωσιν καθ' ἣν εἶνε ἐπαρκὴς ἡ χορηγηθεῖσα παρ' αὐτῆς εἰς τὴν Κυβέρνησιν ἐξουσιοδότησις διὰ τὴν σύναψιν τοῦ ἐν λόγῳ δανείου καὶ πρὸς ἀνάληψιν τοῦ προϊόντος αὐτοῦ πρὸ τῆς κυρώσεως τῆς οἰκείας συμβάσεως.

Κατὰ τὰς πληροφορίας μας, ὁ κ. Τσαλδάρης δὲν ἔφερεν ἀντιρρήσεις εἰς τὴν πρᾶσιν ταύτην κατ' ἀρχήν.

Εἶνε προφανὲς ὅτι ἡ ἐν λόγῳ ἑρμηνευτικὴ δήλωσις ἀποτελεῖ συμβιβαστικὴν λύσιν τῆς ἐξ ἀρχῆς προβληθείσης ὑπὸ τῶν ξένων οἴκων, καὶ ἰδίᾳ τοῦ οἴκου Σπάγερ, ἀξιώσεως ὅπως, πρὸ πάσης ἀναλήψεως τοῦ ἀναλογοῦντος αὐτοῖς προϊόντος τοῦ δανείου, προηγηθῇ ἡ κύρωσις τῆς οἰκείας συμβάσεως ἀπὸ μέρους τῆς ἑλληνικῆς Βουλῆς. Δεδομένου ὅμως ὅτι ἡ συζήτησις τῆς συμβάσεως ταύτης ἐν τῇ Βουλῇ θὰ ἀπήτει ἀρκετὰς ἡμέρας, ἐκρίθη ἤδη σκόπιμος ἡ ὑποβολὴ τῆς ἀναφερθείσης ἑρμηνευτικῆς δηλώσεως εἰς τὴν ὁποίαν φαίνεται ὅτι συγκατένευσε, θεωρῶν αὐτὴν ὡς ἐπαρκῆ, ὁ νομικὸς ἀντιπρόσωπος τοῦ οἴκου Σπάγερ.

Ὁ κ. Καφαντάρης ἐδήλωσεν ὅτι θὰ καταθέσῃ τὴν δήλωσιν πρὸ τῶν διακοπῶν τῆς Βουλῆς, ὁρισθεισῶν, ὡς γνωστὸν, διὰ τὴν Παρασκευήν, εἶνε δὲ πιθανὴ ἡ κατάθεσις αὐτῆς καὶ κατὰ τὴν σημερινὴν συνεδρίασιν. Σχετικὴ ἦτο καὶ ἡ χθεσινὴ μακρὰ, κατὰ τὸ ἀπόγευμα, συνεργασία τῶν κ.κ. Καφαντάρη καὶ Μυλωνᾶ μετὰ τῶν ἁρμοδίων οἰκονομικῶν ὑπηρεσιῶν.

## ΤΟ ΚΑΤΑΤΕΘΕΝ ΧΘΕΣ ΕΙΣ ΤΗΝ ΒΟΥΛΗΝ ΝΟΜΟΣΧΕΔΙΟΝ ΠΕΡΙ ΑΥΘΕΝΤΙΚΗΣ ΕΡΜΗΝΕΙΑΣ ΤΟΥ ΨΗΦΙΣΜΑΤΟΣ ΔΙΑ ΤΑ ΠΑΓΚΑΛΙΚΑ ΔΙΑΤΑΓΜΑΤΑ

Ὁ κ. ὑπουργὸς τῆς Δικαιοσύνης κατέθεσε χθὲς εἰς τὴν Βουλὴν Νομοσχέδιον σχετικὸν μὲ τὰ Παγκαλικὰ διατάγματα.

Τὸ νομοσχέδιον ἔχει ὡς ἑξῆς:

«Περὶ αὐθεντικῆς ἑρμηνείας α' τῆς παραγράφου α) τοῦ ἀπὸ 18 Φεβρουαρίου 1927 ψηφίσματος καὶ β' τῆς ἀπὸ 1 Σεπτεμβρίου 1927 ἀποφάσεως τῆς Βουλῆς» περὶ τῶν Ν. Διαταγμάτων τῆς δικτατορικῆς περιόδου κλπ.».

Ἄρθρον 1ον. — 1. Ἡ ἀληθὴς ἔννοια τῆς παραγράφου 4 τοῦ ἀπὸ 18 Φεβρουαρίου 1927 ψηφίσματος περὶ περαιτέρω ἰσχύος συντακτικῶν τινων πράξεων καὶ Ν. Διαταγμάτων ἐκδοθέντων ἀπρακτούσης τῆς Βουλῆς, εἶναι ὅτι αἱ ἐν αὐτῷ ἀναφερόμεναι συντακτικαὶ ἀποφάσεις, πράξεις ἢ διατάγματα καὶ Νομ. Διατάγματα, παύουν νὰ ἰσχύουν, ἐφόσον ἀχρι λήξεως τῆς ταισσομένης ἐτησίας προϋσκουμενικῆ Κυβερνησις καὶ θὰ ἐλειτούργουν αἱ ἐκλεγεισαι δυνάμει αὐτοῦ κοινοβουλευτικαὶ ἐπιτροπαί.

2. Πράξεις, Διατάγματα, ἢ Ν. Διατάγματα ἐκδοθέντα κατὰ τὴν αὐτὴν ἀνωτέρω χρονικὴν περίοδον δι' ἃν κυροῦνται συναφθείσαι συμβάσεις κατὰ τὸν αὐτὸν ὡς ἄνω χρόνον μετ' ἄλλων ἐπικρατειῶν ἢ συμβάσεις καὶ ἐρυολαβίαι περιέχουσαι παραχώρησιν προνομίων κατασκευῆς ἢ ἐκμεταλλεύσεως πραγμάτων προωρισμένων εἰς κοινὴν χρῆσιν καὶ τοιαῦται βαρύνουσαι οἰκονομικῶς τὸ Δημόσιον ἢ τὸ Κοινόν, δέον νὰ κυρωθῶσι ὑπὸ τῆς Βουλῆς μέχρι τῆς 31 Μαρτίου ἐ. ἔ. ἄλλως ὡς τοῦ ὑπουργικοῦ συμβουλίου δημοσιευομένης εἰς τὴν ἐφημερίδα τῆς Κυβερνήσεως ἤθελε παραμείνει εἰς τὴν ἀρχὴν ἡ Οἰκουμενικὴ Κυβέρνησις καὶ θὰ ἐλειτούργουν αἱ ἐκλεγεισαι δυνάμει αὐτοῦ κοινοβουλευτικαὶ ἐπιτροπαί.

Ἄρθρον 3ον.— Ἡ ἀληθὴς ἔννοια καὶ ἐκτασις τῆς διὰ τῆς ἀπὸ 1ης Σεπτεμβρίου 1927 «περὶ τῶν Ν. Διαταγμάτων τῆς δικτατορικῆς περιόδου κλπ.» ἀποφάσεως παρασχεθείσης ὑπὸ τῆς Βουλῆς πρὸς τὴν κυβέρνησιν ἐξουσιοδότησιν πρὸς ἔκδοσιν Ν. Διαταγμάτων κατὰ τὴν διαδικασίαν τοῦ ἄρθρου 77 τοῦ Συντάγματος, εἶνε ὅτι παρερμηνεύθη τῆς ὑπὸ τούτου ταισσομένης τετραμήνου προθεσμίας ἀπράκτου, ἀκυρουῦνται ἐφεξῆς ὁσοιδήποτε τὰ ὑπὸ τὴν κρίσιν αὐτῆς τεθέντα Ν. Διατάγματα, συντακτικαὶ ἀποφάσεις, πράξεις, διατάγματα ἀλλὰ μόνον ἡ ἐπενεχθεῖσα διαταγμάτων κύρωσις, ἀκύρωσις, κατάγραφὴ ἢ τροποποίησις τούτων, ἐπαναφερομένων ἐφεξῆς ἐν πλήρει ἰσχύϊ ἐκείνων, πλὴν τῶν ἐχόντων ἀντικείμενον τὴν κύρωσιν, ἀκύρωσιν, τροποποίησιν κλπ. συμβάσεων ἢ συμφωνιῶν οἱασδήποτε φύσεως ἢ ἐργολαβιῶν δι' ἃ ἰσχύουσι τὰ ἐν τῇ παραγρ. 3 τοῦ ἄρθρου 1 τοῦ παρόντος ὁριζόμενα.»

Ἡ εἰσηγητικὴ ἔκθεσις ἀναφέρει ὅτι τὸ νομοσχέδιον ὑποβάλλεται πρὸς ἀποφυγὴν παρερμηνειῶν παλαιῶν σχετικῶν νόμων.

## ΑΙ ΠΡΟΣ ΤΗΝ ΕΘΝΙΚΗΝ ΚΤΗΜΑΤΙΚΗΝ ΤΡΑΠΕΖΑΝ ΠΑΡΑΧΩΡΟΥΜΕΝΑΙ ΥΠΟΘΗΚΑΙ ΕΠΙ ΑΚΙΝΗΤΩΝ ΕΝ ΤΑΙΣ ΝΕΑΙΣ ΧΩΡΑΙΣ

Ὑπὸ τοῦ κ. ὑπουργοῦ τῆς Δικαιοσύνης κατετέθη εἰς τὴν Βουλὴν χθὲς τὸ κάτωθι νομοσχέδιον:

«Περὶ τῶν εἰς τὴν Ἐθνικὴν Κτηματικὴν Τράπεζαν τῆς Ἑλλάδος παραχωρουμένων ὑποθηκῶν ἐπὶ ἀκινήτων ἐν ταῖς Νέαις Χώραις.

Ἄρθρον 1ον. — Ἀκίνητα, κείμενα ἐν ταῖς περιφερείαις τῶν ἀπὸ τοῦ ἔτους 1913 καὶ ἐξῆς προσαρτηθεισῶν χωρῶν, ἐν αἷς καὶ ἡ Κρήτη καὶ ἡ Σάμος, παραχωρούμενα ὁπωσδήποτε ὡς ὑποθήκη εἰς τὴν Ἐθν. Κτημ. Τράπεζαν τῆς Ἑλλάδος, λογίζονται ἔναντι αὐτῆς, τῆς ἀναμφισβητήτου κυριότητος τοῦ παραχωροῦντος.

Ἄρθρον 2ον. — 1. Ἵνα ἔχῃ ἰσχὺν τὸ καθ' οὗ τὰ προηγούμενον ἄρθρον ἀκαταμάχητον ὑπὲρ τῆς Τραπέζης τεκμήριον, δέον τῇ αἰτήσει καὶ ἐπιμελείᾳ τοῦ παραχωροῦντος τὴν ὑποθήκην, νὰ βεβαιωθῇ ὑπὸ τοῦ οἰκείου Ἐλεγνοδίκου διὰ πράξεως αὐτοῦ, ὅτι ἀνεπιλήπτως δεκαετίαν ἦτο ὁ παραχωρῶν τὴν ὑποθήκην καὶ οἱ τυχὸν δικαιοπάροχοι αὐτοῦ. Πρὸς τοῦτο ὁ εἰρηνοδίκης, δέον ἀπαραιτήτως νὰ λάβῃ ἔνορκον κατάθεσιν δύο τοὐλάχιστον μαρτύρων ἐξεταζομένων ὑπ' αὐτοῦ ἐπιτοπίως καὶ πᾶν ἄλλο προσαγόμενον στοιχεῖον.

2. Ἡ πρᾶξις αὕτη ἦτις εἰς οὐδὲν ἔνδικον μέσον προσβολῆς ὑπόκειται, κατ' οὐδεμίαν περίπτωσιν δύναται ν' ἀνακληθῇ ὑπὸ τοῦ Εἰρηνοδίκου.

3. Πάντα τὰ κατὰ τὴν διαδικασίαν τοῦ παρόντος ἄρθρου δικόγραφα ἢ ἄλλα ἔγγραφα καὶ ἐπιδοτήρια ὡς καὶ αἱ πράξεις τοῦ Προέδρου καὶ τοῦ Εἰρηνοδίκου εἶναι ἀπηλλαγμένα παντὸς τέλους καὶ ἐνσήμου.

Ἄρθρον 3ον. — Ἡ ἰσχὺς τοῦ παρόντος νόμου ἄρχεται ἀπὸ τῆς ἐν τῇ Ἐφημερίδι τῆς Κυβερνήσεως καταχωρήσεως αὐτοῦ.

Εἰς τὴν εἰσηγητικὴν ἔκθεσιν τοῦ Νομοσχεδίου ἀναφέρεται ὅτι ἡ ψήφισις τοῦ Νόμου εἶναι ἐπιβεβλημένη διότι ἡ χορήγησις δανείων ὑπὸ τῆς Ἐθνικῆς Κτηματικῆς Τραπέζης προσκόπτει εἰς τὸν λόγον τῆς ἐλλείψεως τίτλων εἰς τοὺς αἰτοῦντας τὰ δάνεια.

## ΤΑ ΑΠΟΚΑΛΥΠΤΗΡΙΑ ΤΟΥ ΗΡΩΟΣ ΤΟΥ ΜΠΙΖΑΝΙΟΥ

ΙΩΑΝΝΙΝΑ. 21. (Τοῦ ἀνταποκριτοῦ μας) — Σήμερον τὴν 11 π.μ. ἀφίκετο ἐνταῦθα ὁ ὑπουργὸς κ. Μαξαράκης. Μετὰ τὴν δοξολογίαν οἱ ἐπίσημοι διηυθύνθησαν εἰς τὴν πλατεῖαν τῆς πόλεως ὅπου 