ΤΙΜΗ ΦΥΛΛΟΥ ΔΡΧ. 1

ΤΕΤΡΑΣΕΛΙΔΟΣ

ΑΘΗΝΑΙ ΕΤΟΣ ΙΑ'- ΑΡ. 11-102

ΔΙΕΥΘΥΝΤΗΣ
ΣΤΕΦ. Ι. ΠΕΣΜΑΖΟΓΛΟΥ
(Σ'τοά Πεσμαζόγλου)

ΓΡΑΦΕΙΑ
Στοά Πεσμαζόγλου. Τηλέφωνον 22-711

ΟΡΟΙ ΣΥΝΔΡΟΜΩΝ

ΕΣΩΤΕΡΙΚΟΥ		ΕΞΩΤΕΡΙΚΟΥ	
Ετησία	Δρ. 380	Ετησία	Δολλ. 10
Εξάμηνος	» 200	Αμερικής	» 15
Τρίμηνος	» 100	Γερμανίας	Μ. 50

Η ΠΡΩΪΑ

ΑΤΛΑΣ
ΤΟΜΟΣ Β' — ΔΡΑΧΜ. 20
15 ΜΑΡΤΙΟΥ

ΤΕΤΑΡΤΗ
12
ΦΕΒΡΟΥΑΡΙΟΥ 1936
Ανατολή ηλίου 7.22'—Δύσις 5.58'
Μελετίου Αντιοχείας (Νηστεία)
Ο ΚΑΙΡΟΣ
Θερμοκρασία: μεγ. 16,7, ελ. 5,3
Υγρασία μεγάλη. Άνεμοι ισχυροί.
Θάλασσα τρικυμιώδης.
ΒΑΡΟΜΕΤΡΟΝ: 745,5

ΣΥΜΒΟΥΛΙΟΝ ΤΟΥ ΣΤΕΜΜΑΤΟΣ

...φοῦ ἐτερματίσθησαν ὅ-...αί μετὰ τῶν κοινοβουλευ-...ὸν πολιτικῶν ἡγετῶν συν-...λίαι τοῦ "Ανακτος, συμ-...ρωθέντος οὕτω τοῦ πρώ-...ν μέρους τῆς ρυθμιστικῆς ...δικασίας διὰ τὴν λύσιν ...ς κυβερνητικοῦ, βαίνομεν ...ν πρὸς τὴν συμπερασματι-...ν της συνέχειαν. Οἱ πολι-...κοὶ ἀρχηγοὶ θὰ κληθοῦν ...ριον εἰς τὰ Ἀνάκτορα, ὅ-...ος, ὑπὸ τὴν προεδρίαν τοῦ ...τσιλέως Γεωργίου, ἐξεύρουν ...όπον διὰ νὰ δοθῇ εἰς τὴν ...ραν μία κυβέρνησις ἀνά-...γος πρὸς τὴν κρισιμότητα ...ν περιστάσεων.

Ἡκούσθησαν ἤδη, δειλαὶ ...αὶ σποραδικαί, ἐπικρίσεις ...ὰ τὴν συγκρότησιν ἑνὸς ...υμβουλίου Στέμματος. Τοι-...ότα συμβούλια — λέγουν με-...κοὶ — συγκαλοῦνται μόνον ...ὰ ἐκτάκτους περιστάσεις, ὅ-...ν τὸ κράτος περιβάλλεται ...ὸ κινδύνους καὶ ἀπαιτεῖται ...κοινὴ τοῦ πολιτικοῦ κόσμου ...οσπάθεια διὰ τὴν ἀποτρο-...ὴν των, διὰ τὴν ἀντιμετώπι-...ν των. Ἐνῷ τώρα, κατ' αὐ-...τὸν συγκαλεῖται Συμβούλι-...ν τοῦ Στέμματος διὰ νὰ εὕ-...ῃ μίαν λύσιν τοῦ κυβερνη-...τικοῦ, τὴν ὁποίαν δύναται ...ἄλλιστα νὰ εὕρῃ ὁ Ἀνώτα-...τος Ἄρχων, ἐπὶ τῇ βάσει τῶν ...ενομένων συνομιλιῶν καὶ ...ῆς τόσον ἐνδελεχοῦς ἐξετά-...σεως τῆς ὅλης πολιτικῆς κα-...στάσεως. Ἀλλ' οἱ τοιαῦται ...ποστηρίζοντες φαίνεται ὅτι, ...ερροφημένοι ὁλοκληρωτι-...ῶς ἀπὸ τὰς κομματικὰς ἀ-...ολίας των καὶ ζαλισμένοι ...ὸ τὸν ἦχον τῆς ἰδίας των ...ωνῆς, ἐπαυσαν νὰ ἔχουν ἀν-...ιψιν τῆς πραγματικότη-...τος. Καὶ δὲν ἀντιλαμβάνον-...αι ὅτι ἡ διεθνὴς κατάστα-...σις ἐξελίσσεται, μὲ ὁλοὲν ...ργότερον ρυθμόν, κατὰ ...ὁποῖον λίαν κινδυνώδη διὰ ...ν εἰρήνην, ὅτι ὅλοι οἱ γεί-...τες προπαρασκευάζονται ...ὰ πᾶν ἐνδεχόμενον καὶ ὅτι ...Ἑλλὰς ἔχει ἀνάγκην ἐπεί-...σαν ὅλης τῆς δυνατῆς πε-...υλλογῆς καὶ ἑνότητος διὰ ...σπεύσῃ καὶ αὐτὴ νὰ προε-...μασθῇ δι' ὅλα τὰ ἐνδεχό-...μενα. Καὶ δὲν εἶνε εἰς θέσιν ...ὰ κατανοήσουν ὅτι οὐδέπο-...τε ἴσως, ὑπῆρξε τόσον ἐπιτα-...κὴ ἀνάγκη ἑνὸς Συμβου-...λίου τοῦ Στέμματος, ὅσον σή-...μερον, διότι ἡ λύσις τοῦ κυ-...βερνητικοῦ ζητήματος θὰ συ-...τελεσθῇ κατ' αὐτὸ ἐντὸς τοῦ ...παισίου τῶν γεγονότων καὶ ...ὰ ἐνδεχομένων, τὰ ὁποῖα ...ὰ δυνάμεθα νὰ παρίδω-...μεν ἀκινδύνως δι' αὐτὴν ταύ-...την τὴν ὑπόστασίν μας.

Εἰς τὸ αὐριανὸν Συμβούλι-...ον καὶ ὅταν εἰς μίαν ἀτμό-...καιραν νηφαλίας σοβαρό-...τος γίνῃ ἡ πρέπουσα ἑνα-...νίωσις τῆς ἐσωτερικῆς καὶ ...τῆς ἐξωτερικῆς πραγματικό-...τητος, οἱ πολιτικοὶ ἡγέται θὰ ...ἀναισθανθοῦν βαθύτατα ὅ-...λον τὸ βάρος τῆς ἔναντι τοῦ ...ἔθνους εὐθύνης των διὰ τὴν ...στάσιν, τὴν ὁποίαν ἕκαστος θὰ λάβῃ διὰ νὰ συμβάλῃ εἰς τὴν καλυτέραν τοῦ ἐθνικοῦ συμφέροντος ἐξυπηρέτησιν. Καὶ μέσα εἰς τὸ σκληρὸν καὶ ἄπλετον φῶς τῆς πραγματικότητος θὰ προσλάβουν αὐτοματῶς διαστάσεις ἀξιοθρηνήτου ἀσημαντότητος ὅλα ἐκεῖνα, διὰ τὰ ὁποῖα μερικοὶ μεγαλοστομοῦν εἰς τὰς κομματικὰς συγκεντρώσεις των, οἱ μικροϋπολογισμοὶ καὶ αἱ ἀδιαλλαξίαι καὶ οἱ κερδοσκοπικοὶ πολιτικοὶ ἐλιγμοὶ καὶ αἱ διαφωνίαι καὶ αἱ πρὸς συμβολὴν μιᾶς κοινῆς προσπαθείας ἀπροθυμίαι.

Εἰς τὸ αὐριανὸν Συμβούλιον οἱ ἡγέται τοῦ Ἑλληνικοῦ πολιτικοῦ κόσμου θ' ἀντιληφθοῦν ὅτι θὰ παρίσταται, ἀθέατος, ἀλλ' ἐπιβλητικὸς αὐτήκοος τῶν συζητήσεων, ἡ Ἑλληνικὴ δημοσία γνώμη. Θ' ἀντιληφθοῦν ὅτι ἐνώπιον αὐτῆς καὶ ἐνώπιον τοῦ Βασιλέως, ὁ ὁποῖος ἐκπροσωπεῖ κάτι περισσότερον ἀπὸ τὸν λαὸν τῆς χώρας του — τὸ αἰωνόβιον ἔθνος, τοῦ ὁποίου ὁ Λαὸς εἶνε ἡ διαρκῶς ἐναλλασσομένη καὶ ἀνανεουμένη μορφὴ τῆς τρεχούσης στιγμῆς — δὲν θὰ δύνανται νὰ σκεφθοῦν καὶ νὰ ἐκδηλωθοῦν, παρὰ μὲ τὴν εὐρύτητα, μὲ τὴν συνείδησιν τῆς εὐθύνης ποὺ ἡ παρουσία των ἐπιβάλλει. Καὶ ἡ οἱαδήποτε ἀπόφασις ἑνὸς ἑκάστου ἐξ αὐτῶν θὰ βαρύνῃ ὁριστικῶς ἐπὶ τῆς περαιτέρω πολιτικῆς σταδιοδρομίας του, ἐπὶ τῆς πολιτικῆς του ὑποστάσεως.

Ὁ Βασιλεὺς Γεώργιος ἐπανῆλθεν εἰς τὸν Θρόνον του εἰς ἐποχὴν κρίσιμον, κρισιμωτάτην διὰ τὴν παγκόσμιον ἐξέλιξιν. Νέφη ἀπειλητικὰ σκεπάζουν τὴν Μεσόγειον καὶ ἡ Ἑλλάς, λόγῳ τῆς γεωγραφικῆς θέσεώς της, θὰ ὑφίσταται τὸν τυφῶνα ἐὰν ἤθελεν ἐκραγῆ. Ἡ πρώτη ἐκδήλωσις τῆς οὐσιαστικῆς λειτουργίας τῆς συνταγματικῆς βασιλείας του ἐπέρωτο νὰ εἶνε ἡ πρόσκλησις τῶν πολιτικῶν ἡγητόρων τοῦ Ἑλληνικοῦ λαοῦ ὅπως, ὑπὸ τὴν προεδρίαν του, ἀτενίσουν τὴν κατάστασιν καὶ προικίσουν τὴν χώραν μὲ μίαν κυβέρνησιν ἱκανὴν νὰ τὴν ἀντιμετωπίσῃ. Καὶ εἰς τοιαύτας περιπτώσεις τὰ ἀνάκτορα τοῦ μονίμου Συνταγματικοῦ Ἄρχοντος μιᾶς βασιλευομένης Δημοκρατίας δὲν εἶνε τόπος κατάλληλος διὰ μετεκλογικὴν ἀριθμολογίαν, διὰ κομματικὴν ἀλχημείαν, διὰ μικροπολιτικὰς συνεταιρικὰς ἐπιχειρήσεις. Οἱ πολιτικοὶ ἀρχηγοὶ θὰ εἶνε ὑποχρεωμένοι νὰ ἐνθυμηθοῦν ἐκεῖ ὅτι ἡ πολιτικὴ δὲν εἶνε σκοπός, ἀλλὰ μέσον ποὸς ἐξυπηρέτησιν τοῦ ἔθνους. Καὶ ὅτι, ὅπως εἴπομεν ἤδη, τὸ Ἔθνος ἐκπροσωπεῖ ὁ καλὼν αὐτοὺς διὰ νὰ τὸ ὑπηρετήσουν κατὰ τὴν κρίσιμον αὐτὴν στιγμὴν Βασιλεύς.

Τέχνη καὶ ζωή

«Τὸ πεδίον τῆς μάχης»

Τὸ ἔργον τοῦ Μπέλλοκ

Κάθε νέον ἔργο τοῦ μεγάλου Ἄγγλου συγγραφέως Ἱλαρίου Μπέλλοκ, εἴτε ρομάντσο εἴτε ἱστορικὸ δοκίμιο, εἴτε κοινωνιολογικὴ κριτικὴ διαβάζεται πάντοτε μὲ πολλὴ προσοχὴ ἀπὸ τὸν διεθνῆ κύκλο τῶν διανοουμένων γιατὶ τὸ φιλοπερίεργο, πρωτότυπο καὶ ἐρευνητικὸ πνεῦμα του πάντα ἔχει νὰ προσθέσῃ καινούριες ἀπόψεις ἀκόμα καὶ στὰ πειὸ γνωστὰ γεγονότα. Πολλὲς φορές, παρασυρόμενος ἀπὸ τὴ φαντασία του, γράφει πράγματα τολμηρὰ καὶ παράδοξα ποὺ εἶνε δύσκολο νὰ τὰ παραδεχθῇ κανεὶς ὡς πιθανὰ καὶ λογικά. Πολὺ συχνὰ ὅμως τὸ δύστατο βλέμμα του κατορθώνει καὶ διεισδύει μέσα σὲ σκοτεινὰ καὶ περίπλοκα πλέγματα διαφόρων περιστατικῶν καὶ βρίσκει μιὰ λογικὴ ἐξήγηση καὶ μιὰ ἀλληλουχία συνεπειῶν ἐκεῖ ὅπου ἄλλοι μένουν σὲ ἀπορία. Καὶ ἄλλοτε γράφει τόσο ἔξυπνες παραδοξολογίες ποὺ χωρὶς νὰ θέλῃ κανεὶς τὶς πιστεύει ὡς πιθανότητες.

Σ' ἕνα ἀπὸ τὸ τελευταῖα του διηγήματα παριστάνει τὴν Ἀγγλία ὅπως θὰ εἶνε μετὰ ἑκατὸ χρόνια, ὅταν ὁ κόσμος θὰ ἔχῃ ἐξελιχθῆ καὶ ἡ ἐπιστήμη θὰ ἔχῃ προοδεύσει. Τότε οἱ κομμουνισταὶ θ' ἀποτελοῦν στὴ Βουλὴ τῶν Κοινοτήτων τὴν Δεξιὰ πτέρυγα καὶ οἱ Ἀναρχικοὶ τὴν Ἀριστερά. Οἱ κομμουνισταὶ θὰ ἐκπροσωποῦν τὸ συντηρητικὸ πνεῦμα τῆς ἐποχῆς καὶ οἱ Ἀναρχικοὶ θὰ εἶνε οἱ νεωτεριστάι. Αὐτὸ ὅμως δὲν θὰ ἐμποδίζῃ τοὺς Ἀναρχικοὺς νὰ σχηματίζουν κυβέρνηση, νὰ φοροῦν αὐλικὰ ἐνδύματα μὲ παράσημα καὶ νὰ συνεδριάζουν ὑπὸ τὴν προεδρίαν τοῦ Βασιλέως πρὸ τοῦ ὁποίου θὰ ὑποκλίνωνται βαθύτατα σύμφωνα μὲ τὴν αὐστηρὴν ἐθιμοτυπίαν τῆς ἀγγλικῆς Αὐλῆς.

Παραδέχεται δηλαδὴ ὁ Μπέλλοκ ὅτι τὸ μόνον ποὺ ἀλλάζει εἶνε μερικὰ ὀνόματα καὶ μερικὲς συνήθειες καὶ ὅτι κατὰ βάθος οἱ ἄνθρωποι καὶ τὰ ἔθνη θὰ εἶνε πάντοτε τὰ ἴδια καὶ ἀναλλοίωτα. Ἡ γνώμη αὐτὴ ποὺ στηρίζεται στὸ πανάρχαιο ρητὸ «οὐδὲν καινὸν ὑπὸ τὸν ἥλιον» προδίδει μιὰ μεγάλη περιφρόνηση πρὸς τὴν ἐπιστήμη καὶ ἀκόμη μεγαλύτερη ἀδιαφορία στὴν ἰδέα τῆς ἐπιστημονικῆς προόδου. Μ' αὐτὸ τὸ πνεῦμα εἶνε γραμμένο καὶ τὸ τελευταῖο του ἔργο «Τὸ πεδίο τῆς μάχης» ποὺ ἡ κεντρική του ἰδέα εἶνε ὅτι τὸ θρησκευτικὸ αἴσθημα εἶνε ἡ πηγὴ τοῦ σημερινοῦ πολιτισμοῦ. Ἂν οἱ Ἑβραῖοι, γράφει ὁ Μπέλλοκ, κατώρθωσαν νὰ ἐπιζήσουν ὡς ἐθνότης μέσα σὲ τόσες χιλιάδες χρόνια κ' ὕστερα ἀπὸ τόσους φρικτοὺς διωγμοὺς καὶ τόσα μαρτύρια, αὐτὸ τὸ ὀφείλουν στὸ βαθὺ καὶ ἀκλόνητο θρησκευτικὸ αἴσθημα ποὺ ἔχουν μέσα των. Ἡ βαθύτης τοῦ θρησκευτικοῦ αἰσθήματος ὑπῆρξεν ἡ σωτηρία των.

"Αν περιφρονῇ τὴν ἐπιστήμην δὲν παραλείπει ὅμως ὁ Μπέλλοκ καμμιὰ εὐκαιρία νὰ διακηρύξῃ τὴν ἠθοποίησή του πρὸς τὴν ἰδέα τῆς ἠθικῆς προόδου. Ὁ κόσμος, γράφει, ἐδημιουργήθη χάριν ἠθικοῦ σκοποῦ καὶ ὁ ἄνθρωπος θὰ φθάσῃ σιγὰ-σιγὰ στὴν πραγματοποίηση αὐτοῦ τοῦ σκοποῦ καὶ μὲ πολλὰ βάσανα καὶ ἀφοῦ ὑπερνικήσει πολλὰ ἐμπόδια. Ἀλλὰ μιὰ μέρα θὰ φθάσῃ καὶ τότε θὰ εἶνε εὐτυχὴς καὶ ἠθικὸς τέλειος γιατὶ μόνο μέσα στὴν ἠθικὴ τελειότητα μπορεῖ νὰ ὑπάρξῃ ἡ εὐτυχία.

Ἐλπίζει ἐπίσης ὁ Μπέλλοκ στὴ δύναμη καὶ στὴν αἰσιοδοξία τῆς νεότητος καὶ πιστεύει ὅτι κατὰ βάθος οἱ νέοι πιστεύουν στὴν ἠθικὴ πρόοδο, ἂν καὶ οἱ ἴδιοι καμμιὰ φορὰ ἡ καὶ πολὺ συχνὰ παρεξηγοῦν τὸν ἑαυτό τους καὶ νομίζουν πὼς εἶνε ἄθεοι. Ἀλλὰ καὶ ὅταν τὸ νομίζουν αὐτό, κατὰ βάθος δὲν τὸ πιστεύουν γιατὶ ὁ ἀθεϊσμὸς εἶνε μιὰ μορφὴ θρησκευτικότητος καὶ δὲν σημαίνει ἔλλειψη θρησκευτικοῦ αἰσθήματος. Ὑπάρχουν πάμπολοι νέοι ποὺ ἐπιδεικνύουν τελείαν ἀδιαφορίαν γιὰ τὴ θρησκεία, πολλοὶ λίγοι εἶνε ὅμως ἐκεῖνοι ποὺ φανερώνουν ἐνσυνείδητη καταφρόνηση. Παραδέχεται δηλαδὴ ὁ Μπέλλοκ ὅτι αὐτὸ ποὺ ἔχουν οἱ νέοι στὸ βάθος τῆς ψυχῆς των εἶνε πολλὲς φορὲς σὲ φανερὴν ἀντίθεση μ' αὐτὸ ποὺ ἔχουν στὸ νοῦ τους. Ἀλλέως αἰσθάνονται καὶ ἀλλέως ἐκφράζονται καὶ τὶς περισσότερες φορὲς αὐτὸ γίνεται ἀπὸ ἁπλῆ φιλαρέσκεια.

Γιὰ νὰ γράψῃ τὸ νέο ἔργο του «τὸ πεδίο τῆς μάχης», ὅπως ἀποκαλῇ ὅλη τὴ χώρα ποὺ περιλαμβάνει τὴ Συρία, τὴ Μεσοποταμία καὶ τὴν Παλαιστίνη, ἐκεῖ ὅπου κατὰ καιροὺς ἔγιναν οἱ μεγάλες θρησκευτικὲς συγκρούσεις μεταξὺ εἰδωλολατρῶν, Ἑβραίων, Χριστιανῶν καὶ Μωαμεθανῶν, ἐπῆγε κι' ἔμεινε πολὺν καιρὸ σ' αὐτὰ τὰ μέρη, ἐσπούδασε τὴν τοπογραφία των καὶ τὴν ἐθνολογία τῶν διαφόρων φυλῶν ποὺ κατοικοῦν ἐκεῖ τώρα καὶ εἶνε ἀπόγονοι τῶν παλαιῶν κατοίκων. Καὶ μὲ τὴν ἴδια προσοχὴ ἐξήτασε ὅλα τὰ σχετικὰ ἐθνογραφικὰ καὶ ἱστορικὰ ντοκουμέντα.

Τὸ συμπέρασμα τοῦ Μπέλλοκ εἶνε ὅτι πρὸ τοῦ Ἀβραάμ, ποὺ θεωρεῖται ὁ ἱδρυτὴς τῆς μονοθεϊκῆς θρησκείας πρὸ δύο χιλιάδων χρόνων, ὑπῆρχε σ' ἐκεῖνα τὰ μέρη μιὰ παναρχαία θρησκεία ἐπίσης μονοθεϊκὴ καὶ γύρω ἀπὸ αὐτὴν εἶχαν ἀναπτυχθῆ διάφορα ἄλλα θρησκεύματα. Τὴ σημιτικὴ μονοθεϊκὴ ἀντίληψη τὴν θεωρεῖ ὡς ἀνάμνηση μιᾶς παλαιοτέρας θρησκείας ἡ ὁποία ἐπρέσβευεν ἀνέκαθεν ἕνα καὶ μόνον δημιουργόν. Ὑπῆρξε μιὰ παναρχαία προϊστορικὴ ἡ καὶ προμυθικὴ ἐποχή, ὅπου ἤκμαζαν μεγάλοι πολιτισμοί, ἀληθινοὶ χρυσοῖ αἰῶνες γιὰ τὴν ἀνθρωπότητα. Ἀπ' αὐτοὺς τοὺς πολιτισμοὺς δὲν διεσώθη ἀπολύτως τίποτα. Κανένα μνημεῖον, κανένα ἴχνος, καμμιὰ μαρτυρία. Διεσώθη μόνον ἡ ἀνάμνησις τῆς θρησκείας καὶ αὐτὴ ἐβοήθησε τὸν Ἀβραὰμ νὰ ἱδρύσῃ τὸν μονοθεϊσμό, τὴν λατρεία τοῦ ἑνὸς θεοῦ, δημιουργοῦ τοῦ παντός.

Ἀπὸ τὴν ἐποχὴ τοῦ Ἀβραάμ, γράφει ὁ Μπέλλοκ, ἀρχίζει ἡ νέα ἱστορία τοῦ κόσμου, ὄχι μως καὶ ἡ ἱστορία τοῦ κόσμου, ἡ μονοθεϊκὴ θρησκεία γιατὶ ἡ μονοθεϊκὴ θρησκεία προϋπῆρχε, δηλαδὴ ὑπῆρχεν ἀνέκαθεν. Ἐν τούτοις οἱ κριτικοὶ διατυπώνουν τώρα κάποιαν ἀμφιβολία γιὰ ὅλες αὐτὲς τὶς ἰδέες τοῦ Μπέλλοκ καὶ ὁ λόγος εἶνε ὅτι δὲ μαρτοιζεται σὲ καμμιὰ ἱστορικὴ μαρτυρία. Καὶ δὲν εἶνε ἀπίθανον, λέγουν οἱ κριτικοί, νὰ εἶνε συμβολικὸν καὶ ὄχι ἱστορικὸν πρόσωπον, ὅπως εἶνε ὁ Προμηθεὺς καὶ ὁ Ὀρφεύς. Ἐν τούτοις αὐτὸ τὸ ἐπιχείρημα δὲν εἶνε ἀπόλυτον γιατὶ ἡ ἀξία ἑνὸς συμβόλου μπορεῖ νὰ ἔχῃ μεγαλύτερη σημασία γιὰ τὴν κατανόηση τῶν πραγμάτων ἀπὸ τὴν ἀξία ἑνὸς ἱστορικοῦ ντοκουμέντου. Ἐκτὸς αὐτοῦ οἱ τελευταῖες ἔρευνες ἀποδεικνύουν τὴν ὕπαρξη ἑνὸς παναρχαίου φυλάρχου ὀνόματι Ἀβραὰμ στὴν πόλη Οὔρ.

Τὸ «πεδίον τῆς μάχης» τὸ καθ' αὐτὸ τὸ πεδίον τῶν θρησκευτικῶν διενέξεων εἶνε ἡ Συρία. Ἐκεῖ ἐπὶ αἰῶνες ἐμάχοντο "Ἕλληνες, Ρωμαῖοι, Αἰγύπτιοι, Ἀσσύριοι, Ἑβραῖοι, Μωαμεθανοὶ καὶ στὸ τέλος οἱ Λατῖνοι Σταυροφόροι. Τώρα ὅμως ἡ μάχη μετεβλήθη καὶ πεδίον τῆς μάχης εἶνε ὅλος ὁ κόσμος. Ἐν ἀπὸ τὰ περιεργότερα συμπεράσματα τοῦ Μπέλλοκ εἶνε ὅτι ἡ τύχη τῶν Ἑβραίων στὸ κόσμο συνδέεται μὲ τὴν τύχη τῆς Ἀγγλίας ποὺ εἶνε ἡ προστάτις των. Ἂν χαθῇ ἡ Ἀγγλία θὰ χαθῇ καὶ ἡ ἑβραϊκὴ ἑνότης.

SER

ΤΟ ΙΤΑΛΟΑΙΘΙΟΠΙΚΟΝ

Η ΠΛΑΣΤΙΓΞ ΑΠΟΚΛΙΝΕΙ ΕΙΣ ΒΑΡΟΣ ΤΟΥ ΕΠΙΤΕΘΕΝΤΟΣ

ΑΙ ΑΝΗΣΥΧΙΑΙ ΤΟΥ κ. ΜΟΥΣΣΟΛΙΝΙ

ΛΟΝΔΙΝΟΝ, Φεβρουάριος.— Ἐνῷ ἡ ρύθμισις τῆς περιπετείας τοῦ κ. Μουσσολίνι εἰς τὴν Ἀνατολικὴν Ἀφρικὴν, πιθανὸν νὰ ἀπέχῃ ἀκόμη πολὺ ἀπὸ σήμερον, ἡ πλαστιγξ τῆς τύχης ἤρχισε νὰ κλίνῃ καταφανῶς εἰς βάρος τοῦ ἐπιτιθέντος. Ἐπὶ πλέον ὁ κ. Μουσσολίνι ἤρχισε νὰ ἐκδηλώνῃ καταφανῆ σημεῖα ἀνησυχίας, τὰ ὁποῖα ἀσφαλῶς τὸν κατέτρυχον κατὰ τὸν τελευταῖον καιρόν. Ἐξεφράσθη εἰς τὴν «ἐκκλησίν του πρὸς τοὺς φοιτητὰς τῆς Εὐρώπης», ἡ ὁποία ἐδημοσιεύθη εἰς τὸν «Λαὸν τῆς Ἰταλίας» πρὸ τινος. Ἐρευνῶν τὸν εὐρωπαϊκὸν ὁρίζοντα πρὸς ἐξεύρεσιν συμπαθειῶν, δὲν εὗρεν ἄλλους πλὴν μερικῶν φασιστῶν εἰς τὸ Πανεπιστήμιον τῶν Παρισίων, οἱ ὁποῖοι προέβησαν εἰς ἐκδηλώσεις ἐναντίον τοῦ καθηγητοῦ κ. Ζέζ, τοῦ διακεκριμένου νομομαθοῦς τοῦ ὑπερασπίσαντος τὴν αἰθιοπικὴν ὑπόθεσιν εἰς τὸ Συμβούλιον τῆς Κ. Τ. Ε. τὸ φθινόπωρον. Νομίζει, ὅμως, ὁ κ. Μουσσολίνι ὅτι μερικὰ ἀνόητα φοιτητάρια εἶνε δυνατὸν νὰ ἐπηρεάσουν τὴν πολιτικὴν τῆς γαλλικῆς ἢ ἄλλης Κυβερνήσεως εἰς τὴν Εὐρώπην; Πιστεύει ὅτι μία ἔκκλησις πρὸς τοὺς φοιτητάς, γενομένη ὑπὲρ τὰς κεφαλὰς τῶν Κυβερνήσεων, εἶνε εἰς θέσιν νὰ μεταβάλῃ ὑπὲρ αὐτοῦ τὰ αἰσθήματα τῆς κοινῆς γνώμης;

Τὸ Μέγα Φασιστικὸν Συμβούλιον συνεδρίαζεν ἐπὶ τέσσαρας ἡμέρας. Ὁ Ντοῦτσε ἔκαμεν ἀνασκόπησιν τῆς πολιτικοστρατιωτικῆς καταστάσεως. Τὸ Συμβούλιον τολμηρῶς διεκήρυξεν ὅτι «ἀναναεώνει τὴν σταθερὰν ἀπόφασίν του νὰ πραγματοποιήσῃ τοὺς ἀντικειμενικοὺς σκοποὺς διὰ τοὺς ὁποίους ἀνελήφθη στρατιωτικὴ προσπάθεια» καὶ «καθώρισε τὴν γραμμὴν ἀντιδράσεως εἰς περίπτωσιν ἐπιδεινώσεως τῶν κυρώσεων». Αἱ λέξεις αὐταὶ ἐκφράζουν τὸν ἴδιον τρόμον ποὺ προδίδουν καὶ οἱ λόγοι τοῦ Ντοῦτσε. Ἐπιφανειακῶς δεικνύουν σαφῶς ὅτι ὁ Ντοῦτσε ἀπεφάσισε νὰ συνεχίσῃ τὴν ἀφρικανικὴν του περιπέτειαν, μέχρις ὅτου ἐπιτύχῃ θεαματικὴν νίκην. Ἀλλὰ πῶς δύναται νὰ ἐπιτύχῃ τὴν νίκην αὐτὴν; Μετὰ ουο ἐβδομάδας θὰ ἀρχίσουν αἱ βροχαὶ εἰς τὴν Ἀβησσυνίαν καὶ τότε τὰ ἰταλικὰ στρατεύματα θὰ εὑρεθοῦν εἰς μειονεκτικὴν θέσιν ἔναντι τοῦ ἐχθροῦ. Πράγματι δὲ, αἱ φράσεις τοῦ ἀνακοινωθέντος τοῦ Συμβουλίου σκοπεύουν μᾶλλον νὰ διατηρήσουν τὴν συνοχὴν τῶν ἰταλικῶν πνευμάτων, παρὰ νὰ δημιουργήσουν ἐντύπωσιν, πολὺ δὲ ὀλιγώτερον νὰ φοβίσουν, τὸν ἔξω κόσμον.

Τὸ ἴδιον πνεῦμα διέπει τὸ ἄθρον τοῦ Ντοῦτσε εἰς τὸν «Λαὸν τῆς Ἰταλίας» τὴν παραμονήν, καὶ τοῦ κ. Γκάϊντα εἰς τὴν «Φωνὴν τῆς Ἰταλίας» τὴν ἡμέραν τῆς ἐνάρξεως τῶν ἐργασιῶν τοῦ Συμβουλίου. «Ἡ Εὐρώπη —γράφει ὁ κ. Μουσσολίνι— ὁλισθαίνει ἐπὶ τοῦ ἐπικλινοῦς ἐδάφους τῶν κυρώσεων εἰς τὸ τέρμα τοῦ ὁποίου εὑρίσκεται ὁ πόλεμος». Συνεχίζει ὅμως διὰ νὰ μᾶς καθησυχάσῃ: «Αἱ κυρώσεις τοῦ πετρελαίου θὰ καταλήξουν εἰς μίαν στιγμὴν εἰς ἀποκλεισμὸν καὶ ἀποκλεισμὸς θὰ σημαίνῃ πόλεμος, ὁ ὁποῖος θὰ διεξαχθῇ εἰς τὰς Ἄλπεις.» Δηλαδή, ἡ ἐπιβολὴ τῶν κυρώσεων τοῦ πετρελαίου δὲν θὰ θεωρηθῇ ἀπὸ τὸν κ. Μουσσολίνι, ὡς αἰτία κινητοποιήσεως τοῦ στόλου τῆς Ἰταλίας ἐναντίον τῶν δυνάμεων τῆς Μ. Βρεταννίας, τῆς Γαλλίας, τῆς Τσεχοσλοβακίας, Ρουμανίας, Ἑλλάδος καὶ Τουρκίας. Μία τοιαύτη ἐπίθεσις εἶνε λίαν ἀπίθανος μετὰ τὴν ἀνταλλαγὴν ἀπόψεων μεταξὺ τουρκικῆς καὶ ἰταλικῆς κυβερνήσεως ἐπὶ τῆς ἐρμηνείας τῆς ἀγγλοτουρκικῆς συμφωνίας ἀμοιβαίας βοηθείας, εἰς περίπτωσιν, καθ' ἣν ἑκάτερον τῶν συμβαλλομένων μελῶν ὑποστῇ ἔνοπλον ἐπίθεσιν συνεπείᾳ ἐκτελέσεως τῶν ὑπὸ τοῦ Συμφώνου ἐπιβαλλομένων ὑποχρεώσεων. Ὁ συμβατικὸς τόνος, εἰς τὸν ὁποῖον ἐκφράζεται ἡ ἀπειλὴ τοῦ κ. Μουσσολίνι, πρέπει νὰ ἑνισχύσῃ τὰ ὑπὲρ τῶν κυρώσεων κράτη. Ἀπομένει τὸ ζήτημα τοῦ κατὰ πόσον αἱ κυρώσεις τοῦ πετρελαίου δύνανται νὰ ἐφαρμοσθοῦν ἀποτελεσματικῶς. Εἰς τὸ πρόβλημα τοῦτο θὰ ἀπαντήσῃ ἡ τεχνικὴ ἐπιτροπή, ἡ ὁποία συνεδριάζει ἤδη.

Ἑπομένως δὲν ἐνδείκνυται περαιτέρω ἀπασχόλησις μὲ τὸ ἄρθρον τοῦ Ντοῦτσε, πλὴν δύο σημείων, τὰ ὁποῖα θὰ ἐπιδοκιμάσωμεν. «Εἶνε καιρὸς νὰ διαπιστωθῇ ἡ εὐθύνη τῶν αἱμοδιψῶν πολιτικῶν, οἱ ὁποῖοι δὲν θὰ πολεμήσουν οἱ ἴδιοι». Ἐνθυμούμεθα, νομίζομεν, ὅτι ὁ Χαϊλὲ Σελάσσιε εἶπε κάτι παρόμοιον ὅταν ἀνεχώρησεν ἐξ Ἀντὶς Ἀμπέμπα εἰς τὸ μέτωπον. Ἔπειτα γράφει ὁ κ. Μουσσολίνι: «Ἂν ἡ σατανικὴ καταπίεσις τῶν ἰμπεριαλιστῶν καὶ τῶν αἱμοδιψῶν τμημάτων τῆς Εὐρώπης συνεχισθῇ, τὸ ἀφευκτως θὰ πέσῃ εἰς τὸν πλέον ἀδικαιολόγητον καὶ τρομερὸν πόλεμον, τὸν ὁποῖον εἶδε ποτὲ ἡ ἀνθρωπότης». Μὲ τὴν φράσιν αὐτὴν ἐξήγησεν ἐπακριβῶς ὁ κ. Μουσσολίνι τοὺς λόγους, διὰ τοὺς ὁποίους ὁ κ. Ἤντεν, ὁ στρατηγὸς Χέρτσογκ, ὁ κ. Τιτουλέσκου καὶ οἱ συνάδελφοί των 50 χωρῶν, καθὼς καὶ ἡ κοινὴ γνώμη, τὴν ὁποίαν ἐκπροσωποῦν, εἶνε ἀποφασισμένοι νὰ μὴν ἐπιτρέψουν νὰ ἀνταμειφθῇ δι' ἐπιτυχίας μία ἐξηκριβωμένη πρᾶξις ἐπιθέσεως.

Εὐτυχῶς, ἐπὶ τοῦ παρόντος, ἡ προοπτικὴ ἐπιτυχίας τοῦ κ. Μουσσολίνι καταπίπτει καθ' ὅλην τὴν γραμμήν. Εἰς τέσσαρας τομεῖς ἤδη ἡ κατάστασις ἐξελίσσεται ἐναντίον του. Ἐν πρώτοις ὁ στρατὸς του εὑρίσκεται εἰς δυσχερείας εἰς τὸ βόρειον μέτωπον, ὅπου καὶ εἶνε συγκεντρωμέναι αἱ κυριώτεραι δυνάμεις καὶ ὅπου διακυβεύεται τὸ γόητρόν του. Δεύτερον, αἱ ὑφισταμεναι κυρώσεις ἀποδεικνύονται ἀποτελεσματικαί, ὅπως ἐμφαίνεται ἐκ τῆς ἐκθέσεως τῶν ἐμπειρογνωμόνων τῶν ἀρμοδιοθούντων τὴν λειτουργίαντων. Τρίτον αἱ τρομεραὶ κυρώσεις πετρελαίων κρέμανται πάλιν ἐπὶ τῆς κεφαλῆς του. Καὶ τέταρτον τὸ ἐνιαῖον μέτωπον τῆς Κ.Τ.Ε. ὄχι μόνον διατηρεῖται, ἀλλὰ καὶ καταφανῶς σταθεροποιεῖται, ὅπως ἀπέδειξαν οἱ λόγοι καὶ τὰ ἔργα τῆς παρελθούσης ἑβδομάδος ἀπὸ Λονδίνου μέχρι τοῦ Ἀκρωτηρίου τῆς Καλῆς Ἐλπίδος.

Εἰς τὴν Ἐθνοσυνέλευσιν τοῦ Κέϊπ Τάουν οἱ Στρατηγοὶ Χέρτσογκ καὶ Σμάτς ἀπήντησαν εἰς τὴν πρότασιν οὐδετερότητος τοῦ Δρος Μάλαν, ἡ ὁποία ἀπερρίφθη δι' 98 ψήφων ἔναντι 14. Ἡ πρότασις ἐμπιστοσύνης πρὸς τὴν Κυ

Θεάματα

ΒΑΣΙΛΙΚΟΝ. «Επιθεωρήσ».
ΑΛΗΣΙΑ. «Ένα καλό σιδ' Αλίκη».
ΑΛΚΗΣ. «Ο μπαστάρ Αλκιβιάδης».
ΑΤΤΙΚΑΙ. «Η μασκαρά».
ΝΩΝΤΑΝ. «Η Φωμαΐδ».

Κινηματογραφοι

ΑΠΟΛΛΩΝ. «Σε φτιά τού φεγγαριού».
ΑΡΕΙΟΝ. «Ο γρηγόρος κάτω σταυρέλας».
ΟΥΕΛΣ. «Ο ιόλιος χτυμα».
ΕΛΠΙΣ. «Ο κόμης Μοντε-Κριστο». Μαυρ. Πλάνα».
ΠΑΝΕΟΝ. «Δυνάμ ρομάντσο».
ΣΠΛΕΝΤΙΔ. «Ο Δεκέμβ».
ΣΤΙΝΕ ΚΟΤΟΠΟΥΛΗ. «Κλοπίζομβρε».
ΣΤΑΛΙΝ. «Μη μ' ξεχνάς».
ΑΘΗΝΑΙ-ΚΟΚΚΙΑ. «Νεκ Φαλάρ».
ΑΤΛΑΣ. «Ο μπαστάρ Δικός».
ΑΙΛΙΑΝΟΣ. «Ο νόμος του θησαυρού».
ΑΙΛΙΑΝΟΣ-ΠΑΛΑΣ. «Ο μπαστάρ Θαρμ».
ΕΘΕΣΣΑΛΟΝΙΚΗ. «Δούμε τον Ρόμπιν».
ΕΛΛΑΣ. «Ο γρηγόρος κάτω σταυρέλας».
ΙΡΙΣ. «Ήρω φανταστικό τα μεσάνυκτα».
ΚΟΡΩΝΙΣΙΑ. «Ένα κορίτσι».
ΜΠΕΛΛΑ ΣΙΝΕ. «Η ταξιδιάνα».
ΦΟΞΙΑΝΟΣ. «Η ταξιδιάνα».
ΦΟΣΙΑΝΟΣ. «Η κλοψιάς περιβόμενος».

Πειραιώς — Προάστεια

ΚΑΠΙΤΟΛ (Πειραιάς). «Ξεφυσάει πέλλα».
ΠΑΛΛΑΣ (Πειραιάς). «Τα ανοίκεια τής Σπέλτζ».
ΣΠΕΤΣΕΣ (Πειραιάς). «Η ανοίκεια τής Σπέλτζ».
ΧΑΙ-ΛΑΪ (Πειραιάς). «Η μάνα μου».
ΑΠΟΛΛΩΝ (Κοκκινιά). «Φολ Μπαρζίρ».
ΕΥΤΕΡΠΗ (Κοκκινιά).

ΠΛΑΣ ΛΥΚΑΒΗΤΟΥ μέχρι σήμερα.

Ραδιόφωνον

ΤΕΤΑΡΤΗ 12/2/36

Τας κλήσεις του εικοστετράφωνου θα μεταδώσωμεν:

Εις την γαλλικήν γλώσσαν οι σταθμοί: Πραγας (Ραντιο Πραγας) 17.30, Λιμόζ (Ρ. Λιμόζ) 19.30, Λιλλ (Ρ. Λιλλ) 19.35, Λυών (Ρ. Λυών) 19.30 μ.μ.

Εις Ρόμην (Ρ. Ρόμη) 19.30 μ.μ.

Βίνον την Κυριακήν οι σταθμοί Λιόν-Δεμίν (Ρ. Λιόν-Δεμίν) 19.30 μ.μ.

Εις γερμανικήν γλώσσαν Δανβιν (Ρ. Δανβιν) 19.30 μ.μ.

Εις ιταλικήν γλώσσαν Δανβιν (Ρ. Δανβιν) 19.30 μ.μ.

ΑΛΒΟΥΡΝΟ (Ιταλ. 291 μ. 1031.9) 8.45 μ.μ. Μεταδόσις συναυλίας από το Νεάπολη. Ο Ρόσσινι, Ο Μπελλίνι, Ο Ντονιζέττι, Ο Ντεμπουσσύ, Ο Ρεβέλ, Ο Ραβέλ, Ο Ρόμπερτ Σουμάν, Ο Φρίντριχ Σοπέν, Ο Φρίντριχ Λίστ, Ο Φρίντριχ Μοζάρτ, Ο Λουδοβίκος Μπεθόβεν, Ο Ρίχαρδος Βάγνερ.

ΒΑΡΣΟΒΙΑ (Πολ. 224 μ. 1339). 6.20 μ.μ. Δίσκοι. 7.20 μ.μ. Ελληνικά μουσικά. 8.20 μ.μ. Μεταδόσις Μόσχας. Ο Λιστ, Ο Μπεθόβεν, Ο Ρίχαρδος Βάγνερ, Ο Φρίντριχ Σοπέν, Ο Φρίντριχ Μοζάρτ, Ο Λουδοβίκος Μπεθόβεν.

ΒΕΛΙΓΡΑΔΙΟΝ (Γιουγ. 526 μ. 572). 5. 10 μ.μ. Μουσική χορού. 7.40 μ.μ. Μεταδόσις Ζάγρεμπ (Ρ. Ζάγρεμπ). 8.40 μ.μ. Δίσκοι. Ο Σουμάν, Ο Φρίντριχ Σοπέν, Ο Φρίντριχ Λίστ, Ο Φρίντριχ Μοζάρτ, Ο Λουδοβίκος Μπεθόβεν.

ΒΕΡΟΥΝΤΕΣΕΡ (Γερμ. 571 μ. 526). 5.30 μ.μ. Μεταδόσις Φρανκφούρτης. 8.20 μ.μ. Δίσκοι. 10.15 μ.μ. Χορωδία. 11.20 μ.μ. Μεταδόσις Φρανκφούρτης.

ΒΟΥΔΑΠΕΣΤΗ (Ουγγ. 549 μ. 546). 5.30 μ.μ. Δίσκοι. 7.30 μ.μ. Ελληνικά μουσικά. 9.15 μ.μ. Μεταδόσις Βιέννης. Ο Φρίντριχ Σοπέν, Ο Φρίντριχ Λίστ, Ο Φρίντριχ Μοζάρτ, Ο Λουδοβίκος Μπεθόβεν.

ΒΟΥΚΟΥΡΕΣΤΙΟΝ (Ρομ. 823, μ. 365). 5.10 μ.μ. Μουσική χορού. 7.40 μ.μ. Δίσκοι. 9.15 μ.μ. Μουσική χορού. 11 μ.μ. Μεταδόσις Βιέννης. Ο Φρίντριχ Σοπέν, Ο Φρίντριχ Λίστ, Ο Φρίντριχ Μοζάρτ, Ο Λουδοβίκος Μπεθόβεν.

ΒΡΟΥΝΣΒΙΚΗ (Γερμ. 290 μ. 1036). 5.30 μ.μ. Μεταδόσις Φρανκφούρτης. 8.20 μ.μ. Δίσκοι. 10.15 μ.μ. Χορωδία. 11.20 μ.μ. Μεταδόσις Φρανκφούρτης.

ΒΥΤΣΗ (Πολ. 385 μ. 779). 5.30 μ.μ. Δίσκοι. 7.30 μ.μ. Ελληνικά μουσικά. 9.15 μ.μ. Μεταδόσις Βιέννης. Ο Φρίντριχ Σοπέν, Ο Φρίντριχ Λίστ, Ο Φρίντριχ Μοζάρτ, Ο Λουδοβίκος Μπεθόβεν.

ΓΑΛΛΙΑ (Γαλλ. 458 μ. 656). 5.10 μ.μ. Μουσική χορού. 7.40 μ.μ. Δίσκοι. 9.30 μ.μ. Μουσική χορού. 11 μ.μ. Μεταδόσις Βιέννης. Ο Φρίντριχ Σοπέν, Ο Φρίντριχ Λίστ, Ο Φρίντριχ Μοζάρτ, Ο Λουδοβίκος Μπεθόβεν.

ΓΑΛΛΙΑ (Γαλλ. 458 μ. 656). 5.10 μ.μ. Μουσική χορού. 7.40 μ.μ. Δίσκοι. 9.30 μ.μ. Μουσική χορού. 11 μ.μ. Μεταδόσις Βιέννης. Ο Φρίντριχ Σοπέν, Ο Φρίντριχ Λίστ, Ο Φρίντριχ Μοζάρτ, Ο Λουδοβίκος Μπεθόβεν.

ΓΕΝΟΒΑ (Ιταλ. 263 μ. 1141). 8.45 μ.μ. Μεταδόσις συναυλίας από το Νεάπολη. Ο Ρόσσινι, Ο Μπελλίνι, Ο Ντονιζέττι, Ο Ντεμπουσσύ, Ο Ρεβέλ, Ο Ραβέλ, Ο Ρόμπερτ Σουμάν, Ο Φρίντριχ Σοπέν, Ο Φρίντριχ Λίστ, Ο Φρίντριχ Μοζάρτ, Ο Λουδοβίκος Μπεθόβεν.

ΔΑΝΒΙΝ (Γαλλ. 458 μ. 656). 5.10 μ.μ. Μουσική χορού. 7.40 μ.μ. Δίσκοι. 9.30 μ.μ. Μουσική χορού. 11 μ.μ. Μεταδόσις Βιέννης. Ο Φρίντριχ Σοπέν, Ο Φρίντριχ Λίστ, Ο Φρίντριχ Μοζάρτ, Ο Λουδοβίκος Μπεθόβεν.

ΔΑΝΒΙΝ (Γερμ. 458 μ. 656). 5.10 μ.μ. Μουσική χορού. 7.40 μ.μ. Δίσκοι. 9.30 μ.μ. Μουσική χορού. 11 μ.μ. Μεταδόσις Βιέννης. Ο Φρίντριχ Σοπέν, Ο Φρίντριχ Λίστ, Ο Φρίντριχ Μοζάρτ, Ο Λουδοβίκος Μπεθόβεν.

ΔΑΝΒΙΝ (Ιταλ. 458 μ. 656). 5.10 μ.μ. Μουσική χορού. 7.40 μ.μ. Δίσκοι. 9.30 μ.μ. Μουσική χορού. 11 μ.μ. Μεταδόσις Βιέννης. Ο Φρίντριχ Σοπέν, Ο Φρίντριχ Λίστ, Ο Φρίντριχ Μοζάρτ, Ο Λουδοβίκος Μπεθόβεν.

ΔΑΝΒΙΝ (Ρωσ

5η ΠΡΩΙΝΗ

Η ΠΟΛΕΜΙΚΗ ΚΑΤΑΣΤΑΣΙΣ ΠΑΡΑΜΕΝΕΙ ΕΝ ΣΤΑΣΙΜΟΤΗΤΙ

ΑΠΟΚΡΟΥΣΙΣ ΑΙΘΙΟΠΙΚΗΣ ΕΠΙΘΕΣΕΩΣ ΕΙΣ ΤΟ ΜΑΚΑΛΛΕ

Η ΔΡΑΣΙΣ ΤΗΣ ΙΤΑΛΙΚΗΣ ΑΕΡΟΠΟΡΙΑΣ

ΒΕΡΟΛΙΝΟΝ, 11. (Ἀθην. Πρ.).— Τὸ ἡμιεπίσημον Γερμανικὸν Πρακτορεῖον πληροφορεῖται ἐξ Ἀντῖς Ἀμπέμπα ὅτι οἱ Ἰταλοὶ ἐπωφελοῦνται πάσης στιγμῆς καλοκαιρίας καὶ βομβαρδίζουν συστηματικῶς τας πόλεις καὶ τὰ μικρὰ χωρία τὰ εὑρισκόμενα πλησίον τοῦ βορείου μετώπου. Χθὲς καὶ σήμερον ἐννέα ἀεροπλάνα τύπου «Καπρόνι» ἐβομβάρδισαν τὰ βορείως τοῦ Ντεσσιὲ μέρη καὶ κυρίως τὴν Οὐάλντια. Οἱ Ἰταλοὶ ἐβομβάρδισαν ἐπίσης τὸ Κόρεμ, τὸ Ἀσάγκι καὶ τὸ Μετσέκ. Ἔρριψαν πολλὰς ἐμπρηστικὰς βόμβας ἐπὶ μικρῶν τινων χωρίων καὶ ἐπὶ δασωδῶν περιοχῶν, ὅπου νομίζουν ὅτι θὰ ἔχουν καταφύγει στρατεύματα. Τὰ ἀποτελέσματα τῶν βομβαρδισμῶν τούτων εἶνε μηδαμινὰ διότι κατόπιν διαταγῶν τοῦ Αὐτοκράτορος ἔχουν κατασκευασθῆ ὑπόγεια καταφύγια εἰς ὅλα τὰ κατωκημένα μέρη. Ὁ ἀριθμὸς τῶν φονευθέντων ἐκ τῶν βομβαρδισμῶν τῆς παρελθούσης ἑβδομάδος ἀνέρχεται εἰς ἕνδεκα.

ΠΑΡΙΣΙΟΙ, 11. (Ἀθην. Πρ.).— Ἀγγέλλεται ἐξ Ἀντῖς Ἀμπέμπα ὅτι, κατὰ κυβερνητικὰς ἀνακοινώσεις, τὰ αἰθιοπικὰ στρατεύματα ἀνακατέλαβον εἰς τὸ μέτωπον τοῦ Ὀγκάντεν τὸν σταθμὸν Γκουράκι. Προστίθεται ὅτι οἱ Ἰταλοὶ ἔσχον πολλοὺς νεκρούς. Μέχρι τῆς στιγμῆς, δὲν ὑπάρχουν λεπτομέρειαι ἐπὶ τῆς διεξαχθείσης μάχης.

ΠΑΡΙΣΙΟΙ, 11. (Ἀθην. Πρ.).— Καθ' ἃ ἀγγέλλεται ἐκ Ρώμης, ἐλήφθησαν αὐτόθι ἐξ Ἀσμάρας αἱ πρῶται πληροφορίαι ἀναφέρουσαι λεπτομερείας ἐπὶ τῆς μάχης, ἡ ὁποία διεξήχθη χθὲς εἰς τὴν δυτικῶς τοῦ Μακάλλε περιοχήν. Κατὰ τὰς πληροφορίας ταύτας, τὰ στρατεύματα τοῦ Ρὰς Σεγιοὺμ ἐπετέθησαν μὲ μεγάλας δυνάμεις κατὰ τὰν ἰταλικὰν θέσεων. Καθ' ὅλην τὴν ἡμέραν τῆς χθὲς οἱ Αἰθίοπες ἐπανέλαβον ἀνεπιτυχῶς τὰς προσταθείας των. Ἡ ὁρμὴ των συνεκρατεῖτο πρὸ τῶν συρματοπλεγμάτων, ἅτινα ἔγυναν ἐγκατασταθῆ πλησίον τῶν ἰταλικῶν γραμμῶν. Οἱ Αἰθίοπες, θεριζόμενοι ἀπὸ τὸ ἰταλικὸν πῦρ ἠναγκάσθησαν ἐν τέλει νὰ ὑποχωρήσουν ἀφήσαντες ἐπὶ τοῦ πεδίου τῆς μάχης πολλοὺς νεκροὺς καὶ τραυματίας.

ΣΦΟΔΡΑΙ ΑΝΤΙΪΑΠΩΝΙΚΑΙ ΔΗΛΩΣΕΙΣ ΕΙΣ ΤΗΝ ΑΜΕΡΙΚΑΝΙΚΗΝ ΓΕΡΟΥΣΙΑΝ

ΟΙ ΕΞΟΠΛΙΣΜΟΙ ΤΩΝ ΗΝΩΜΕΝΩΝ ΠΟΛΙΤΕΙΩΝ

ΛΟΝΔΙΝΟΝ, 11. (Ἀθην. Πρακτ.).— Τηλεγραφήματα ἐξ Οὐασιγκτῶνος μεταδίδουν τὸ κείμενον τῶν ἀντιἰαπωνικῶν δηλώσεων τοῦ Ἀμερικανοῦ γερουσιαστοῦ Πῆτμαν, προέδρου τῆς ἐπὶ τῶν Ἐξωτερικῶν Ἐπιτροπῆς τῆς Ἀμερικανικῆς Γερουσίας. Εἰς τὰς δηλώσεις αὐτὰς προέβη ὁ κ. Πῆτμαν κατὰ τὴν σημερινὴν συνεδρίασιν τῆς Γερουσιας. Ἐν ἀρχῇ τοῦ λόγου του ὁ κ. Πῆτμαν ἐζήτησε τὴν δημιουργίαν ἰσχύρας αεροπορίας καὶ ἰσχυροῦ στόλου, δυναμένων νὰ προασπίσουν τὰ δικαιώματα καὶ τὰ συμφέροντα τῶν Ἡνωμένων Πολιτειῶν.

«Ἐφιστῶ, ἐξηκολούθησε, τὴν προσοχὴν τῆς Γερουσίας ἐπὶ τῆς πολιτικῆς, τὴν ὁποίαν ἡ Ἰαπωνία ἀκολουθεῖ ἔναντι τῆς Κίνας καὶ ἐπὶ τῶν συνεπειῶν αὐτῆς ἐν σχέσει πρὸς τὰς Ἡνωμένας Πολιτείας. Ἡ Κίνα ἐξακολουθεῖ νὰ εἶνε ἐν ἀνεξάρτητον καὶ κυρίαρχον κράτος, διατελοῦν ἐν εἰρήνῃ μὲ τὸν λοιπὸν κόσμον καὶ τὸ ὁποῖον ἐπιθυμεῖ νὰ συναλλάσσεται μεθ' ἡμῶν. Οὐδεὶς νομίμως δύναται νὰ παρεμποδίσῃ τὰς μετ' αὐτοῦ ἐμπορικάς μας σχέσεις. Ἡ Ἰαπωνία ἀκολουθεῖ πολιτικὴν ἀπειλῶν, προπαγάνδας καὶ θρασύτητος. Ἀπροκαλύπτως καὶ ἄνευ οὐδεμιᾶς ἐπιφυλάξεως παρεβίασε τὸ Καταστατικὸν τῆς Κ.Τ.Ε, τὸ σύμφωνον Κέλλογκ καὶ τὴν ἐννεαμερῆ συνθήκην.

Ἀναφερόμενος εἰς τοὺς ὑπαινιγμοὺς τῶν Ἰαπώνων ἀρθρογράφων καθ' οὗς αἱ Ἡν. Πολιτεῖαι ἦσαν ἕτοιμοι νὰ παραιτηθοῦν τοῦ δόγματος τῆς ἐλευθερίας των θαλασσῶν εἶπε:

— Τὸ ὑπὸ ψήφισιν νομοσχέδιον περὶ οὐδετερότητος κατηγορηματικῶς ἐπιφυλάσσει καὶ διασκηρύσσει τὰ δικαιώματα ἡμῶν ἐπὶ τῇ βάσει τῶν ἀρχῶν τοῦ διεθνοῦς δικαίου καὶ ἐν ὥρᾳ πολέμου ἀκόμη. Αἱ οἱοιδήποτε περιορισμοί, τοὺς ὁποίους αἱ Ἡν. Πολιτεῖαι θὰ ἐπέβαλλον εἰς τοὺς ὑπηκόους των ἐν ὥρᾳ πολέμου, δὲν δύνανται ν' ἀποτελέσουν δεδομένον διὰ τὴν παράνομον συμπεριφορὰν ξένων κυβερνήσεων ἔναντι τῶν ὑπηκόων μας οὔτε καὶ νὰ ἀποστερήσουν τὴν κυβέρνησίν μας τοῦ δικαιώματος νὰ προβῇ εἰς οἱανδήποτε ἐνέργειαν, ἣν θεωρεῖ ἐνδεδειγμένην, ἐν ὀνόματι τῶν ὑπηκόων της.

Περαιτέρω ὁ κ. Πῆτμαν ἐξέφρασε τὴν ἔκπληξίν του, διότι ὁ Ἰάπων πρεσβευτὴς κ. Σαῖτο, ἀπεπειράθη νὰ δημιουργήσῃ τὴν ἐντύπωσιν ὅτι τὸ Ἰαπωνικὸν δόγμα το σχετικὸν πρὸς τὴν Κίναν ἦτο ἀνάλογον μὲ τὸ Ἀμερικανικὸν δόγμα τοῦ Μονρόε.

«Δόγματα τοιαῦτα, εἶπεν ὁ κ. Πῆτμαν, θὰ ἠδύναντο μόνον νὰ ὁμοιάζουν ἐφ' ὅσον θὰ ἐστρέφοντο ἐναντίον τῆς ἀπειλῆς ξένων κατακτήσεων, ἀλλὰ κατὰ τὸ δόγμα τοῦ Μονρόε ἡμεῖς δὲν διεκδικοῦμεν τὸ δικαίωμα τῆς κατακτήσεως Ἀμερικανικῶν χωρῶν. Ἐπεζητήσαμεν νὰ περιφρουρήσωμεν τὰς Δημοκρατίας τῆς Λατινικῆς Ἀμερικῆς καὶ οὐχὶ νὰ καταστρέψωμεν αὐτάς».

Ἀναφερόμενος εἶτα εἰς τὴν δήλωσιν τοῦ Νομάρχου Τακάσι, τοῦ διοικητοῦ τοῦ Ἰαπωνικοῦ στόλου, ὅστις εἶπεν ὅτι ἂν αἱ Ἡν. Πολιτεῖαι δὲν παραιτηθοῦν τῆς ἐφαρμογῆς ναυτικοῦ προγράμματος περισσότερον ἐκτεταμένου τοῦ ἀναγκαιοῦντος διὰ τὴν προστασίαν τοῦ ἐμπορίου τῶν Ἡνωμένων Πολιτειῶν, ἡ Ἰαπωνία θὰ ἀναγκασθῇ νὰ ἐπεκτείνῃ τὴν ἀκτίνα δράσεως τοῦ στόλου της εἰς Νέαν Γουϊνέαν καὶ Βόρνεο, ὁ Γερουσιαστὴς Πῆτμαν ἐδήλωσε: «Οὐδέποτε εἰς τὴν ἱστορίαν τῶν νεωτέρων χρόνων ἐγένοντο τόσον ἤκιστα διπλωματικαί, θρασεῖαι καὶ τολμηραὶ δηλώσεις ἀπὸ ἄνδρα κατέχοντα ἐν τόσον ὑψηλὸν ἀξίωμα. Ἔχω τὴν πεποίθησιν, ὅτι τὸ Κουρέσσον δὲν πρόκειται βεβαίως νὰ ὑστερήσῃ εἰς τὴν ψήφισιν τῶν πιστώσεων διὰ τὴν ἐνίσχυσιν τῆς ἐθνικῆς μας ἀμύνης καὶ διὰ τὴν προστασίαν τῶν ἐμπορικῶν μας μετὰ τῆς Κίνας συναλλαγῶν».

Η ΣΥΖΗΤΗΣΙΣ ΕΝ ΤΗ ΓΑΛΛΙΚΗ ΒΟΥΛΗ ΔΙΑ ΤΟ ΓΑΛΛΟΣΟΒΙΕΤΙΚΟΝ ΣΥΜΦΩΝΟΝ

ΠΑΡΙΣΙΟΙ, 11. (Ἀθην. Πρακτ.). — Κατόπιν ὑποδείξεως τοῦ ὑπουργοῦ τῶν Ἐξωτερικῶν κ. Φλαντὲν ἐν σχέσει μὲ τὴν πρότασιν τοῦ βουλευτοῦ κ. Ντελαστερὸ περὶ ἀναβολῆς τῆς συζητήσεως τοῦ γαλλο-σοβιετικοῦ συμφώνου, ὅτι ἡ παροῦσα συζήτησις ἀφορᾷ ἀποκλειστικῶς τὰς σχέσεις τῶν δύο Κυβερνήσεων καὶ ὅτι δὲν πρέπει νὰ ἀναμιγνύωνται ζητήματα ἄλλα πλὴν τῶν ἀναφερομένων εἰς τὰς οἰκονομικὰς καὶ ἐμπορικὰς συμφωνίας, ἡ Βουλὴ συνεχίζει τὴν συζήτησιν.

Ὁ βουλευτὴς κ. Τόρρες ἀναλύει τὰ ἄρθρα τοῦ συμφώνου, τονίζει ὅτι τὸ ἄρθρον 2 διαλαμβάνει, ὅτι ἐὰν προκύψῃ διαφορά, μὴ προβλεπομένη ὑπὸ τῶν δύο μερῶν καὶ ἡ ἐπ' αὐτῆς ἔκθεσις δὲν γίνῃ ἀποδεκτὴ ὁμοθύμως ὑπὸ τῶν δύο Κυβερνήσεων, ἕκαστον τῶν δύο μερῶν ἀναλαμβάνει τὴν ἐλευθερίαν του καὶ ὅτι ἑάν, ἐν τῇ περιπτώσει ταύτῃ, λάβῃ χώραν ἀπρόκλητος ἐπίθεσις κατὰ τῆς μιᾶς ἢ τῆς ἄλλης τῶν δύο συμβαλλομένων χωρῶν, ἡ ἑτέρα θὰ παράσχῃ τὴν βοήθειάν της. Ὁ κ. Τόρρες καθορίζει 1ον) ὅτι τὸ πρωτόκολλον ἀναφέρει ὅτι πᾶσαι αἱ ὑποχρεώσεις ἐκ τῆς συνθήκης δὲν ἀποβλέπουν εἰμὴ εἰς τὴν περίπτωσιν ἐπιθέσεως κατὰ ἑδάφους, ἀνήκοντος εἰς κόλλω καθορίζεται ὅτι αἱ ὑποχρεώσεις δὲν εἶνε ἐφαρμοστέαι παρὰ ἐντὸς τῶν ὁρίων τῆς τριμεροῦς συμφωνίας, ἥτις προεβλέπετο ὡς συνθήκη ἀμοιβαίας βοηθείας καὶ ἡ ὁποία θὰ συνήπτετο μεταξὺ Γαλλίας, Γερμανίας καὶ Σοβιέτ, ἵνα συμπληρώσῃ τὸ σύμφωνον ἀσφαλείας μεταξὺ τῶν Σοβιὲτ καὶ τῶν γειτονικῶν κρατῶν.

ΑΙ ΤΕΛΕΥΤΑΙΑΙ ΕΙΔΗΣΕΙΣ ΤΗΣ ΝΥΚΤΟΣ

ΠΑΤΡΙΑΡΧΗΣ ΑΛΕΞΑΝΔΡΕΙΑΣ ΕΞΕΛΕΓΗ ΧΘΕΣ Ο ΜΗΤΡΟΠΟΛΙΤΗΣ ΕΡΜΟΥΠΟΛΕΩΣ

Κατὰ τηλεγραφήματα ἐξ Ἀλεξανδρείας, ἐγένετο χθὲς τὴν πρωΐαν εἰς τὸν καθεδρικὸν ναὸν τοῦ Ἁγίου Σάββα ἡ ἐκλογὴ τοῦ νέου Πατριάρχου.

Οἱ ὑποψήφιοι διὰ τὸν Πατριαρχικὸν Θρόνον ἦσαν δώδεκα, ἐκ τῶν ὁποίων οἱ τέσσαρες ἐξωκλιματικοί. Κατὰ τὴν ἐνεργηθεῖσαν ψηφοφορίαν διὰ τὴν ἐκλογὴν τῶν τριῶν ὑποψηφίων διὰ τὸν Πατριαρχικὸν Θρόνον συνεκέντρωσαν ὁ Μητροπολίτης Ἑρμουπόλεως 88 ψήφους, ὁ Καρθαγένης 81, ὁ Τραπεζοῦντος 75, ὁ Λεοντοπόλεως 48, ὁ Πηλουσίου 34, ὁ Ἰωαννουπόλεως 20, ὁ Νουβίας καὶ ὁ Σιναΐου ἀνὰ ἑννέα. Ἡ Ἱερὰ Σύνοδος ἐκ τῶν τριῶν πρώτων ἀνέδειξε Πατριάρχην τὸν Ἑρμουπόλεως Νικόλαον διὰ ψήφων 6 ἐπὶ 9.

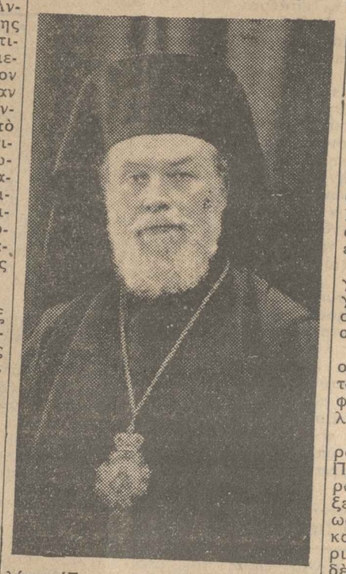

Ὁ ἀναδειχθεὶς νέος Πατριάρχης ἐγεννήθη εἰς τὰ Ἰωάννινα τῆς Ἠπείρου κατὰ τὸ 1876. Ἐσπούδασεν εἰς τὴν Ζωσιμαίαν Σχολήν, ἀκολούθως δὲ εἰσῆλθεν εἰς τὴν Θεολογικὴν Σχολὴν τοῦ Πανεπιστημίου Ἀθηνῶν, ἐκ τῆς ὁποίας ἐξῆλθεν, ἀριστεύσας καὶ βραβευθείς.

Κατὰ τὸ 1918, ἐχειροτονήθη ὑπὸ τοῦ ἀοιδίμου Πατριάρχου Φωτίου Μητροπολίτης Νουβίας. Κατὰ τὸ 1927, μετετέθη εἰς τὴν Μητρόπολιν Ἑρμουπόλεως. Καὶ εἰς τὰς δύο Μητροπόλεις παρουσίασεν ἐνεργὸν καὶ φιλάνθρωπον δρᾶσιν.

Ὁ νέος Πατριάρχης ἀντεπροσώπευσε προσέτι τὸ Πατριαρχεῖον Ἀλεξανδρείας εἰς πλεῖστα ἐκκλησιαστικὰ συνέδρια, ἔχει τιμηθῆ ὑπὸ πολλῶν παρασήμων καὶ εἶνε συγγραφεὺς ἀξιολόγων ἐκκλησιαστικῶν συγγραμάτων.

ΔΙΑΨΕΥΔΕΤΑΙ Η ΚΛΟΠΗ ΤΩΝ ΑΡΧΕΙΩΝ ΤΟΥ κ. ΚΟΝΤΟΜΙΧΑΛΟΥ

Αἱ ἁρμόδιαι εἰσαγγελικαὶ καὶ ἀστυνομικαὶ ἀρχαὶ ἐρωτηθεῖσαι σχετικῶς μὲ τὰ ἀναγραφόμενα εἴς τινας πρωϊνὰς χθεσινὰς ἐφημερίδας περὶ κλοπῆς καὶ ἐξαφανίσεως ἐκ τοῦ ξενοδοχείου τῆς «Μεγάλης Βρεταννίας» ἐγγράφων, ἀνηκόντων εἰς τὸν ἐν Χαρτοὺμ τοῦ Σουδὰν ὁμογενῆ ἐφοπλιστὴν κ. Κοντομίχαλον, ἀνεκοίνωσαν ὅτι οὐδὲν ἀπολύτως γνωρίζουν καὶ ὅτι οὐδὲ κάν κατηγγέλθη εἰς αὐτοὺς τοιοῦτον γεγονός.

Ἐπίσης ὁ κ.Χαϊκάλης,ἐπ' ἀδελφῇ γαμβρὸς τοῦ κ.Κοντομιχάλου, μᾶς παρεκάλεσε νὰ διαψεύσωμεν πάντα τὰ ἀναγραφέντα ὡς ἐντελῶς ψευδῆ.

Οὐδὲν ἔγγραφον ἐκ τοῦ ἀρχείου τοῦ κ. Κοντομιχάλου ἐκλάπη, διότι ὁλόκληρον τὴν ἀλληλογραφίαν του τὴν παρέλαβε μεθ' ἑαυτοῦ ὅτε ἀνεχώρησεν ἐντεῦθεν διὰ Σουδάν. Τὴν διάψευσιν ταύτην δημοσιεύομεν τοσοῦτον μᾶλλον καθόσον εἶνε πιθανὸν νὰ συνεχισθοῦν αἱ φημολογίαι περὶ τὴν μηδέποτε γενομένην ἐξαφάνισιν.

Τὰ δῆθεν κλαπέντα ἔγγραφα ἀφεώρων, κατὰ τὴν σχετικὴν πληροφορίαν, ἐπιστολὰς τῆς Α. Μ. τοῦ Βασιλέως καὶ τοῦ κ. Βενιζέλου, καὶ δὴ ἀναγομένας εἰς τὴν περίοδον καθ' ἣν κατεβάλλετο προσπάθεια πρὸς ἐπίτευξιν ἐμμέσου μεταξὺ αὐτῶν ἀπαρῆς. Κατὰ παρεχομένας ἐν τούτοις πληροφορίας οὐδεμία ἐπιστολὴ τῆς Α. Μ. τοῦ Βασιλέως ἢ τοῦ κατὰ τὴν διάρκειαν τῆς εἰς τὸ ἐξωτερικὸν παραμονῆς γραμματέως του κ. Δ. Λεβίδη πολιτικοῦ περιεχομένου εὑρίσκεται εἰς χεῖρας τοῦ ἐκ Σουδὰν ὁμογενοῦς κ. Κοντομιχάλου.

ΕΠΙΤΙΜΟΣ ΥΠΑΣΠΙΣΤΗΣ ΤΟΥ ΒΑΣΙΛΕΩΣ

Κατόπιν προτάσεως τοῦ κ. ὑπουργοῦ τῶν Ναυτικῶν διορίζεται ἐπίτιμος γενικὸς ὑπασπιστὴς τῆς Α. Μ. τοῦ Βασιλέως ὁ ἐν ἀποστρατείᾳ ἀντιναύαρχος κ. Στ. Παπαρρηγόπουλος.

ΣΥΝΕΚΛΗΘΗ ΔΙ' ΑΥΡΙΟΝ

ΣΥΣΚΕΨΙΣ ΤΩΝ ΠΟΛΙΤΙΚΩΝ ΑΡΧΗΓΩΝ ΥΠΟ ΤΗΝ ΠΡΟΕΔΡΙΑΝ ΤΟΥ ΒΑΣΙΛΕΩΣ

Η ΚΡΑΤΟΥΣΑ ΕΝΤΥΠΩΣΙΣ ΠΕΡΙ ΤΗΣ ΠΙΘΑΝΗΣ ΕΞΕΛΙΞΕΩΣ ΤΗΣ ΠΟΛΙΤΙΚΗΣ ΚΑΤΑΣΤΑΣΕΩΣ

Χθὲς τὴν μεσημβρίαν ἐγένετο δεκτὸς εἰς ὅίωρον συνεργασίαν παρὰ τῷ Βασιλεῖ ὁ κ. Πρωθυπουργός.

Κατ' αὐτὴν ἐξητάσθη ἡ πολιτικὴ κατάστασις ἐπὶ τῇ βάσει τῶν πορισμάτων τῶν ἰδιαιτέρων συνομιλιῶν τοῦ Βασιλέως μεθ' ἑνὸς ἑκάστου τῶν κοινοβουλευτικῶν ἀρχηγῶν.

Ὁ κ. Δεμερτζῆς εἰσηγήθη εἰς τὸν Βασιλέα τὴν σύγκλησιν Συμβουλίου τῶν κοινοβουλευτικῶν ἀρχηγῶν ὑπὸ τὴν προεδρίαν Του, διατυπώσας τὴν γνώμην ὅτι αἱ ἐν τῷ Συμβουλίῳ τούτῳ συζητήσεις θὰ διευκολύνουν τὴν λύσιν τοῦ πολιτικοῦ ζητήματος διὰ τοῦ ἀμέσου σχηματισμοῦ Κυβερνήσεως ἐκ τῶν ἐν τῇ Βουλῇ κομμάτων.

Ὁ Βασιλεὺς ἀπεδέχθη τὴν εἰσήγησιν ταύτην τοῦ κ. Πρωθυπουργοῦ, ὡρίσθη δὲ τὸ Συμβούλιον τῶν ἀρχηγῶν διὰ τὴν 11ην π. μ. τῆς αὐριον Πέμπτης.

Αἱ σχετικαὶ προσκλήσεις θὰ διαβιβασθοῦν ἐντὸς τῆς ἡμέρας ὑπὸ τοῦ διευθυντοῦ τοῦ Πολιτικοῦ Γραφείου τοῦ Βασιλέως κ. Θ. Ἀγγελοπούλου.

Κατὰ τὸ συνελθὸν χθὲς τὴν ἐσπέραν ὑπουργικὸν Συμβούλιον, ὁ κ. Πρωθυπουργὸς κατέστησεν ἐνημέρους τοὺς συναδέλφους του τῆς ἐξελίξεως τῆς πολιτικῆς καταστάσεως, τονίσας ὅτι μετὰ τὰς ἐκλογὰς καὶ λόγῳ τῶν γενικωτέρων ἐσωτερικῶν καὶ ἐξωτερικῶν συνθηκῶν, δὲν εἶνε δυνατὸν ἡ παροῦσα Κυβέρνησις νὰ παραμείνῃ περαιτέρω εἰς τὴν Ἀρχὴν, δι' αὐτὸ δὲ καὶ εἰσηγήθη εἰς τὸν Βασιλέα τὴν ταχεῖαν λύσιν τοῦ κυβερνητικοῦ ζητήματος.

Πρὸ τῆς συνεργασίας του μὲ τὸν κ. Πρωθυπουργὸν ὁ Βασιλεὺς ἐδέχθη τὸν βουλευτὴν Τρικκάλων κ. Δ. Ἀναγνωστόπουλον ὡς ἐκπρόσωπον τοῦ Ἐθνικοῦ Ριζοσπαστικοῦ κόμματος.

Ὁ κ. Ἀναγνωστόπουλος ἐξέφρασε πρὸς τὸν Βασιλέα τὴν εὐχὴν ὅπως σχηματισθῇ Οἰκουμενικὴ Κυβέρνησις, ἐν ἀδυναμίᾳ δὲ συγκροτήσεως τοιαύτης Κυβερνήσεως ν' ἀνατεθῇ ἡ ἐντολὴ εἰς τ' Ἀντιβενιζελικὰ κόμματα μὲ ἄμεσον διάλυσιν τῆς Βουλῆς καὶ ἐνέργειαν τῶν ἐκλογῶν μ' εὐρεῖαν, πλειοψηφικὸν καὶ σφαιρίδιον.

Μολονότι πρὸ τῆς αὐριανῆς παρὰ τῷ βασιλεῖ συσκέψεως τῶν πολιτικῶν ἡγετῶν δὲν πρέπει ν' ἀναμένεται οἱαδήποτε ἐξέλιξις τῆς πολιτικῆς καταστάσεως πρὸς τὴν ὁριστικήν της διευκρίνισιν, εἰς τοὺς πολιτικοὺς κύκλους ἐκράτει χθὲς τὴν νύκτα ἡ ἐντύπωσις ὅτι τόσον ἡ λύσις τῆς ὑπηρεσιακῆς Κυβερνήσεως, ὅσον καὶ ἡ λύσις Κυβερνήσεως, προερχομένης ἐκ τῆς ἑτέρας τῶν δύο παρατάξεων πρέπει νὰ θεωρῆται ὡς μᾶλλον ἀπίθανος.

Πάντως ὑπὸ τοῦ πολιτικοῦ κόσμου ἀναγνωρίζεται γενικῶς ἡ ὑποχρέωσις νὰ δώσῃ κυβέρνησιν εἰς τὴν χώραν, καὶ ἡ ἀναγνώρισις αὕτη ἀποτελεῖ, κατὰ τοὺς αὐτοὺς κύκλους, σημαντικὸν στοιχεῖον ἐπιτρέπον τὴν ἐλπίδα ὅτι τελικῶς θὰ εὑρεθῇ βάσις διὰ τὴν ἐξομάλυνσιν τῶν ὑφισταμένων πρὸς τοῦτο δυσχερειῶν.

Ἐλέγετο μάλιστα ὅτι βολιδοσκοπήσεις τινὲς ἀνεύθυνοι ἐπὶ τοῦ παρόντος ἐπέτρεψαν τὴν διαπίστωσιν τῆς δυνατότητος ἐξευρέσεως βάσεως ἐπὶ τῆς ὁποίας νὰ ἐπιδιωχθῇ μία συνεννόησις μεταξὺ τῶν κομμάτων πρὸς τὴν κατεύθυνσιν ταύτην.

ΕΠΙΣΤΟΛΗ ΤΟΥ κ. ΒΕΝΙΖΕΛΟΥ

Ὁ βουλευτὴς Ἀχαΐας κ. Λ. Ροῦφος, ἐπισκεφθεὶς χθὲς τὴν ἐσπέραν τὸν ἀρχηγὸν τοῦ κόμματος τῶν Φιλελευθέρων κ. Θ. Σοφούλην, ἀνεκοίνωσε πρὸς αὐτὸν τὸ περιεχόμενον ἐπιστολῆς τοῦ κ. Ε. Βενιζέλου τὴν ὁποίαν ἔλαβε πρὸ διημέρου.

Εἰς συνομιλίαν του μετὰ δημοσιογράφων ὁ κ. Ροῦφος ἀνεκοίνωσεν ὅτι εἰς τὴν ἐπιστολήν του ὁ κ. Βενιζέλος τονίζει τὴν ἀνάγκην τοῦ ἀμέσου σχηματισμοῦ κυβερνήσεως πρὸς ἀντιμετώπισιν ἰδίᾳ τῆς διεθνοῦς καταστάσεως, ἡ ὁποία παρουσιάζεται ἀπὸ πάσης ἀπόψεως κρίσιμος.

Ἐφ' ὅσον θὰ καθίστατο ἀδύνατος ὁ ἄμεσος σχηματισμὸς πολιτικῆς κυβερνήσεως, ὁ κ. Βενιζέλος συνιστᾷ τὸν σχηματισμὸν οὐδετέρας τοιαύτης ἀπὸ πρόσωπα ἐκτὸς τοῦ κοινοβουλίου, ὥστε νὰ μὴ μείνῃ ὁ τόπος ἀκυβέρνητος. Ἡ Κυβέρνησις αὕτη, ἡ ὁποία θὰ συνεργάζετο μετὰ τῆς Βουλῆς, θὰ ἐφρόντιζε νὰ λύσῃ καὶ ἀπὸ τὰ ἐσωτερικὰ ζητήματα ἐκεῖνα, διὰ τὴν λύσιν τῶν ὁποίων θὰ ἦτο σύμφωνος ἡ πλειοψηφία τῆς Βουλῆς, καθὼς καὶ ἐκεῖνα, τῶν ὁποίων ἡ λύσις θὰ διηυκόλυνε τὴν συνεργασίαν τῶν κομμάτων.

Οὕτω θὰ καθίστατο μετὰ τοῦτο εὐχερὴς ἡ συγκρότησις βιωσίμου πολιτικῆς κυβερνήσεως, εἴτε εὐρυτέρου εἴτε στενωτέρου συνασπισμοῦ.

Ὁ κ. Σοφούλης διέψευσε κατηγορηματικῶς τὰ γραφέντα ὅτι ἔλαβε καὶ αὐτὸς ἐπιστολὴν τοῦ κ. Βενιζέλου καὶ ὅτι συνεπείᾳ ταύτης ὑπέβαλεν ἢ πρόκειται νὰ ὑποβάλῃ ὑπόμνημα πρὸς τὸν Βασιλέα ἐπὶ τοῦ στρατιωτικοῦ καὶ τοῦ ὑπαλληλικοῦ.

ΑΙ ΑΝΤΙΛΗΨΕΙΣ ΤΩΝ κ. κ. ΘΕΟΤΟΚΗ ΚΑΙ Ι. ΡΑΛΛΗ

ΜΙΑ ΔΗΛΩΣΙΣ ΤΩΝ

Ἐγνώσθη ὅτι ἐν συνεχείᾳ τῶν διεξαχθεισῶν συνομιλιῶν οἱ κ. κ. Ἰ. Θεοτόκης, Ἰ. Ράλλης καὶ Δ. Ἀναγνωστόπουλος ὡς ἐκπρόσωποι τῆς Γενικῆς Λαϊκῆς Ριζοσπαστικῆς Ἑνώσεως ἀπηύθυναν ἐπιστολὴν πρὸς τὸν ἀρχηγὸν τοῦ Λαϊκοῦ κόμματος κ. Τσαλδάρην διὰ τῆς ὁποίας δηλοῦν ὅτι εἰς περίπτωσιν σχηματισμοῦ, ὡς εἰσηγοῦνται, κυβερνήσεως ἐκ τῆς Ἀντιβενιζελικῆς παρατάξεως, ἡ προεδρία αὐτῆς ἀνήκει δικαιωματικῶς εἰς τὸν κ. Τσαλδάρην, ὡς ἀρχηγὸν τοῦ παλαιοτέρου καὶ ἀριθμητικῶς ἰσχυροτέρου ἐκ τῶν ἀντιβενιζελικῶν κομμάτων.

Ἡ Κυβέρνησις αὕτη, προσθέτουν, δικαιοῦται νὰ διεκδικήσῃ ἐν περιπτώσει καταψηφίσεώς της ἐν τῇ Βουλῇ ὅπως λάβῃ αὕτη τὴν διάλυσιν καὶ ἐνεργήσῃ τὰς νέας ἐκλογάς.

Η ΣΤΑΣΙΣ ΤΩΝ ΡΙΖΟΣΠΑΣΤΙΚΩΝ

Η ΧΘΕΣΙΝΗ ΣΥΣΚΕΨΙΣ

Χθὲς τὴν ἐσπέραν συνῆλθον εἰς τὴν προαγγελθεῖσαν σύσκεψιν οἱ βουλευταὶ τοῦ Ἐθνικοῦ Ριζοσπαστικοῦ κόμματος. Ταύτης μετέσχον οἱ ἐν Ἀθήναις εὑρισκόμενοι βουλευταὶ περὶ τοὺς 10.

Ὁ κ. Ἀναγνωστόπουλος ἐξέθεσε πρὸς τοὺς συναδέλφους του τὰ τῆς συνομιλίας του μετὰ τοῦ Βασιλέως.

Ἐπηκολούθησε συζήτησις περὶ τῆς στάσεως τοῦ κόμματος ἐπὶ τοῦ Κυβερνητικοῦ ζητήματος, χωρὶς ὅμως νὰ καταλήξῃ εἰς ἀπόφασιν.

Η ΑΣΘΕΝΕΙΑ ΤΟΥ ΜΗΤΡΟΠΟΛΙΤΟΥ ΜΕΣΣΗΝΙΑΣ

Ἡ Ἱ. Σύνοδος ἀπεφάσισεν, ὅπως ὁ μητροπολίτης Μεσσηνίας ἐξετασθῇ ὑπὸ τριῶν ἰατρῶν, ἵνα διαπιστωθῇ ἡ ἀσθένεια, ἐξ ἧς πάσχει, καὶ παυθῇ ἀκολούθως, ὡς μὴ δυνάμενος ν' ἀσκῇ τὰ καθήκοντά του.

ΑΙ ΔΙΑΘΕΣΕΙΣ ΤΟΥ κ. Ι. ΜΕΤΑΞΑ

Ἐκ τοῦ κόμματος τῶν Ἐλευθεροφρόνων ἐδόθη χθὲς ἡ ἀκόλουθος ἀνακοίνωσις:

«Ἐπειδὴ κυκλοφοροῦν διάφοροι ἀδέσποτοι διαδόσεις, κρίνεται ἐπάναγκες νὰ δηλωθῇ ὅτι ὁ κ. Ἰ. Μεταξᾶς δὲν ἐξεδήλωσε οὐδεμίαν διάθεσιν πρὸς οὐδένα διὰ συμμετοχήν του εἰς οἱανδήποτε Κυβέρνησιν, οὔτε προῆλθεν εἰς οἱανδήποτε σχετικὴν συνεννόησιν ἢ συζήτησιν.

Ἄλλως τε ὁ κ. Ἰ. Μεταξᾶς θεωρεῖ ὅτι ἡ δύναμις τοῦ κόμματός του εἶνε τόσον μικρά, ὥστε ἡ συμμετοχή του εἰς Κυβέρνησιν οὔτε νὰ προσθέτῃ οὔτε ν' ἀφαιρῇ τι κοινοβουλευτικῶς».

ΔΗΛΩΣΕΙΣ ΑΝΕΞΑΡΤΗΤΩΝ ΒΟΥΛΕΥΤΩΝ

Εἰς τὸ Προεδρεῖον τῆς Βουλῆς κατετέθησαν δηλώσεις τοῦ βουλευτοῦ Ἀχαΐας κ. Λ. Ρούφου ὡς ἀνεξαρτήτου καὶ τοῦ βουλευτοῦ Μεσσηνίας κ. Κ. Βουδούρη ὡς ἀνεξαρτήτου ἀγροτικοῦ.

ΑΠΟΠΕΙΡΑ ΑΥΤΟΚΤΟΝΙΑΣ

Τὰς πρωϊνὰς ὥρας τῆς χθὲς ἀπεπειράθη ν' αὐτοκτονήσῃ ἐντὸς τῆς κατοικίας της παρὰ τὸ Μοσχάτον λαβοῦσα μεγάλην δόσιν κινίνης ἡ Σοφία σύζυγος Ζ. Κακουλάκ