ΕΤΑΙΡΙΑ ΗΠΕΙΡΩΤΙΚΩΝ
ΜΕΛΕΤΩΝ
ΙΩΑΝΝΙΝΑ

Λαμπρὸς Ἥλιος Ἀετοπέτρας

ΜΗΝΙΑΙΑ ΕΦΗΜΕΡΙΣ ΕΝΗΜΕΡΩΣΕΩΣ ΤΩΝ ΑΠΑΝΤΑΧΟΥ ΑΕΤΟΠΕΤΡΙΤΩΝ (ΔΩΔΩΝΗΣ ΗΠΕΙΡΟΥ)

ΕΤΟΣ 3ον ΠΕΡΙΟΔΟΣ Α' | ΑΠΡΙΛΙΟΣ 1975 | Ἀριθμὸς φύλλου 32 | Ἐκδότης - Διευθυντής: ΕΥΑΓΓΕΛΟΣ Ι. ΜΑΝΟΣ

Ξενητεμένοι Ἠπειρῶτες ἐμφυσήσατε στὰ παιδιά σας συνείδησιν Ἠπειρωτικήν. Εἶναι ἱστορικὴ ἀνάγκη.

Η ΑΔΕΛΦΟΤΗΣ ΜΑΣ

1901 — 1975 : Ἑβδομήκοντα τέσσερα χρόνια φιλανθρωπική, πατριωτικὴ καὶ ἐκπολιτιστικὴ δραστηριότης.

● Ἡ στὶς 23)3)75 μετάβασις εἰς τὸ χωριὸ τοῦ, ὑπὸ τὸν κ. Πρόεδρον τῆς Ἀδελφότητος, κλιμακίου καὶ ἡ ἐκεῖ ἐπὶ διήμερον παραμονή του εἶχεν τὰ ἀναμενόμενα εὐτυχῆ ἀποτελέσματα. Σκοπὸς τῆς μεταβάσεως ἦτο ἀφ' ἑνὸς μὲν ἡ ἐνημέρωσίς του ἐπὶ ζητημάτων ἀφορώντων τὸ χωριὸ καὶ ἀνταλλαγὴ ἀπόψεων ὡς πρὸς τὸν τρόπον ἀντιμετωπίσεώς των, ἐπὶ τῇ βάσει τῶν νέων προοπτικῶν, αἵτινες διαγράφονται διὰ τὴν ἐκ τῶν Κοινοτικῶν Ἐκλογῶν ἀναμενομένην νέαν αἱρετὴν Κοινοτικὴν Διοίκησιν, ἀφ' ἑτέρου δὲ νὰ καταστήσῃ αὐτοὺς κοινωνοὺς τῶν προθέσεων καὶ τῶν φιλοδοξιῶν τοῦ Δ. Σ. καὶ νὰ ζητήσῃ τὴν ἐνεργὸν συμπαράστασιν ὅλων τῶν καὶ ὑπὸ οἱανδήποτε σημερινὴν ἰδιότητα εἰς τὸ χωριὸ παραγόντων, ἵνα καταστῇ δυνατὴ ἡ πραγματοποίησις ὅλων ἐκείνων ποὺ ἔχουν προγραμματισθῆ διὰ τὸ χωριὸ (ὑπόστεγον - Ἰατρεῖον κλπ.), διὰ τὰ ὁποῖα πιστεύει ὅτι εἶναι ἀπαραίτητα καὶ ἡ ἐκτέλεσίς των πρέπει νὰ εἶναι ἄμεσος.

Ἐπὶ ὅλων τῶν συζητηθέντων θεμάτων ὑπῆρξεν συνταύτισις γνωμῶν καὶ συνάμα ἀπεφασίσθη συντονισμὸς ἐνεργειῶν, πρῶτον δὲ δεῖγμα τῆς καλῆς συνεργασίας ἦτο ἡ κατασκευὴ τοῦ ὑπὸ τῆς Ἀδελφότητος καὶ δαπάναις της προγραμματισθέντος ὑποστέγου εἰς τὸ Μεσοχώρι καὶ εἰς θέσιν ἐπιλεγεῖσαν ὑπὸ τοῦ Κοινοτικοῦ Συμβουλίου.

Ἡ διατυπωθεῖσα ἐπιφύλαξις διὰ τὴν κατασκευήν του ὑπό τινων συγχωριανῶν, ὡς πρὸς ἐπιλεγὲν σημεῖον, ἤρθη καθ' ὅσον ἔγινεν δεκτὸν ἀπ' ὅλους ὅτι, ἐφ' ὅσον δὲν παραβλάπτωνται ἄμεσα οὐσιώδη δικαιώματα, τὸ ἀτομικὸν συμφέρον πρέπει νὰ παραχωρῇ τὴν θέσιν του εἰς τὸ Κοινοτικὸν τοιοῦτον. Ἤδη τὸ ἔργον περατοῦται καὶ θὰ προσφερθῇ εἰς ὅλους πρὸς χρῆσιν.

Κατόπιν ἀποφάσεως τοῦ Δ.Σ. μετεφέρθη εἰς τὸ χωριὸ πρὸς φύτευσιν ἀριθμὸς φυτῶρίων λεύκας. Δὲν κατέστη δυνατὴ ἡ φύτευσίς των λόγῳ δυσμενῶν καιρικῶν συνθηκῶν, ἥτις τελικῶς ἀνελήφθη ὑπὸ τοῦ Προέδρου τῆς Κοινότητος.

Ἐκτὸς τούτων τὸ κλιμάκιον τοῦ Δ.Σ. βάσει τῆς ἀποφάσεως τῆς Γεν. Συνελεύσεως περὶ προσφορᾶς ἠθικῆς βοηθείας εἰς τὸν συγχωριανόν μας κ. Σωτήριον Θεμελῆν σχετικῶς μὲ τὴν παρ' αὐτοῦ ἀνέγερσιν εἰς τὸ χωριὸ ἐκκλησίας εἰς μνήμην τῆς ἐκλειπούσης συζύγου του, μετέβη μετ' αὐτοῦ εἰς Κόνιτσαν πρὸς ἐπίσκεψιν τοῦ Μητροπολίτου, μετὰ τοῦ ὁποίου συνεζητήθη τόσον τὸ θέμα τῆς ἀνεγέρσεως τοῦ προαναφερθέντος ναοῦ ὡς καὶ τῶν ἐγκαινίων τῆς Ἁγ. Παρασκευῆς.

● Τὴν 26ην παρελθόντος μηνὸς συνῆλθεν εἰς κοινὴν Συνεδρίασιν τὸ Δ. Σ. τῆς Ἀδελφότητος μετὰ τῆς ἐκλεγείσης ὑπὸ τῆς Γεν. Συνελεύσεως ἐπιτροπῆς Ἡρώου καὶ Ξενῶνος. Εἰς αὐτὴν συμμετέσχε καὶ ὁ εὑρισκόμενος τότε εἰς Ἀθήνας συγχωριανός μας κ. Σωτήριος Θεμελῆς, ὁ ὁποῖος ἐπεβεβαίωσεν προγενεστέραν δήλωσίν του ὅτι διαθέτει τὸ ποσὸν τῶν 10.000 δραχμῶν διὰ τὴν κατασκεὴν τοῦ Ξενῶνος.

Μετὰ τὸν χαιρετισμὸν τῆς συνεργασίας ταύτης ἐκ μέρους τοῦ κ. Προέδρου, ἀνεπτύχθησαν διάφοροι γνῶμαι ὡς πρὸς τὸν ρόλον τῆς ἐπιτροπῆς καὶ τὰς σχέσεις αὐτῆς μετὰ τοῦ Δ. Σ. καθὼς καὶ ὡς πρὸς τὸ ποῖος συντονισμὸς ἐνεργειῶν θὰ εἶναι ὁ καλύτερος προκειμένου νὰ ἐπιτευχθοῦν οἱ ἀντικειμενικοὶ σκοποί μας. Ἀπὸ ἅπαντας ἐτονίσθη ὅτι τὸ πρῶτον, εἰς ἱεράρχησιν, ἔργον θὰ πρέπει νὰ εἶναι ἡ ἀνέγερσις τοῦ Ἡρώου, ὑπαρχουσῶν ἤδη τῶν προϋποθέσεων, διότι τὸ θέμα τοῦτο πρέπει ἐπὶ τέλους νὰ εὕρῃ τὴν λύσιν του, καὶ νὰ ἐπακολουθήσῃ ἡ μελέτη τοῦ Ξενῶνος, καθ' ὅσον ἡ ταυτόχρονος ἐκτέλεσις καὶ τῶν δύο ἔργων δὲν εἶναι ἐπὶ τοῦ παρόντος δυνατή.

Διὰ τὸ Ἡρῶον θὰ γίνῃ κοινὴ ἀνακοίνωσις Διοικητικοῦ Συμβουλίου καὶ Ἐπιτροπῆς.

● Ἐν συνεχείᾳ τῆς πρὸς ἅπαντας τοὺς σωγχωριανοὺς ἀποσταλείσης προσκλήσεώς μας περὶ τῶν ἐκδηλώσεων τῆς Ἀδελφότητός μας, ἤτοι ἐκδρομῆς εἰς τὸ χωριὸ καὶ τῆς Πασχαλινῆς Πανηγύρεως τὴν ἡμέρα τῆς Κυριακῆς τοῦ Θωμᾶ, ἐρχόμεθα καὶ ἀπὸ τὴν στήλην ταύτην νὰ ὑπομνήσωμεν ταύτας καὶ νὰ σᾶς παρακαλέσωμεν ὅπως συμμετάσχητε εἰς αὐτάς. Ἐπ' εὐκαιρίᾳ ἐκφράζονται πρὸς ὅλους ἐκ μέρους τοῦ Δ.Σ. αἱ ἐγκάρδιαι εὐχές του διὰ τὰς Ἁγίας ἡμέρας τοῦ Πάσχα.

● Τὸ Δ. Σ. ἐκφράζει καὶ ἀπὸ τῆς στήλης ταύτης τὰ συγχαρητήριά του πρὸς τὸ νεοεκλεγὲν Κοινοτικὸν Συμβούλιον τοῦ χωριοῦ μας.

Ἐκ τοῦ Δ.Σ.

Ὁ κ. Γεωρ. Μυλωνᾶς στὴν Βουλή

Κατὰ τὰς ἐπαναληπτικὰς βουλευτικὰς ἐκλογὰς εἰς δύο τμήματα τοῦ νομοῦ Ἰωαννίνων ὁ κ. Γεώργος Μυλωνᾶς, ὁ ὁποῖος εἶχε κάνει ἔνστασι διότι οἱ κάλπες ἔκλεισαν 12' λεπτὰ ἐνωρίτερον τοῦ κανονικοῦ εἰς τὸ ἕνα καὶ διότι ἠσκήθη ψυχολογικὴ βία στὸ ἄλλο, ἐκάλυψε τὴν διαφορὰ τῶν 48 ψηφοδελτίων ποὺ ἐχρειάζετο τὸ κόμμα του, καὶ ἐξελέγη βουλευτὴς Ἰωαννίνων.

Πέρα ἀπὸ κάθε πολιτικὴ τοποθέτηση χαιρετίζουμε τὴν νίκη αὐτὴ τοῦ κ. Μυλωνᾶ διότι ἦταν ὁ μεγάλος ἀπὼν τῆς Βουλῆς κατὰ γενικὴν ὁμολογίαν

Νέος Νομάρχης Νομοῦ Ἰωαννίνων

Μετατεθέντος τοῦ μέχρι τοῦδε Νομάρχου Ἰωαννίνων κ. Κιουπκιολῆ εἰς Νομὸν Πέλλης, Νομάρχης Ἰωαννίνων διωρίσθη ὁ κ. Νικ. Χανός, μέχρι τοῦδε Νομάρχης Λαρίσης.

Τὰ ἀποτελέσματα Δημοτικῶν ἐκλογῶν Νομοῦ Ἰωαννίνων

Κατὰ τὴν πρώτην φάσιν τῶν δημοτικῶν ἐκλογῶν εἰς Ἰωάννινα ἐσημειώθησαν τὰ κάτωθι ἀποτελέσματα: Κ. Φρόντζος 3.753 (41,2%), Κ. Μπέγκας 4.226 (46,5%), Δ. Παπαγιάννης 1.125 (12,3%). Κατὰ τὴν ἐπαναληπτικὴ ἐκλογὴ Δήμαρχος Ἰωαννιτῶν ἐξελέγη ὁ κ. Κ. Μπέγκας διὰ ψήφων 5.043 (53,10%) ἔναντι 4.460 (46,90%) τοῦ κ. Φρόντζου.

ΤΟ ΘΑΥΜΑ ΤΟΥ ΑΓΙΟΥ ΦΩΤΟΣ ΤΗΣ ΑΝΑΣΤΑΣΕΩΣ

«φωτίζου φωτίζου ἡ νέα Ἱερουσαλὴμ ἡ γὰρ δόξα Κυρίου ἐπὶ σὲ ἀνέτειλλε».

Περισσότερο ἀπὸ ἄλλες ἡμέρες τοῦ χρόνου, ἱερότερες εἶναι οἱ ἡμέρες τῆς Μ. Ἑβδομάδος καὶ τῆς Ἀναστάσεως. Εἶναι ἡμέρες μιᾶς ζωῆς ποὺ ὁλοκληρώθηκε ἡ ἀγάπη τοῦ Θεοῦ διὰ τῆς θυσίας του στὸν Γολγοθᾶ. Θυσία ὑπερτάτη γιὰ νὰ ἐλευθερώσῃ τὸν Ἐσταυρωμένο ἀπὸ τὰ πάθη ἄνθρωπο καὶ «λευκολούλουδο ὁλόδροσο μὲ καθάριο χιτῶνα τὴν χαρὰν κάποιαν ὥρα» καὶ πάλι νὰ ξαναβρῇ ἡ χαμένη ψυχή του.

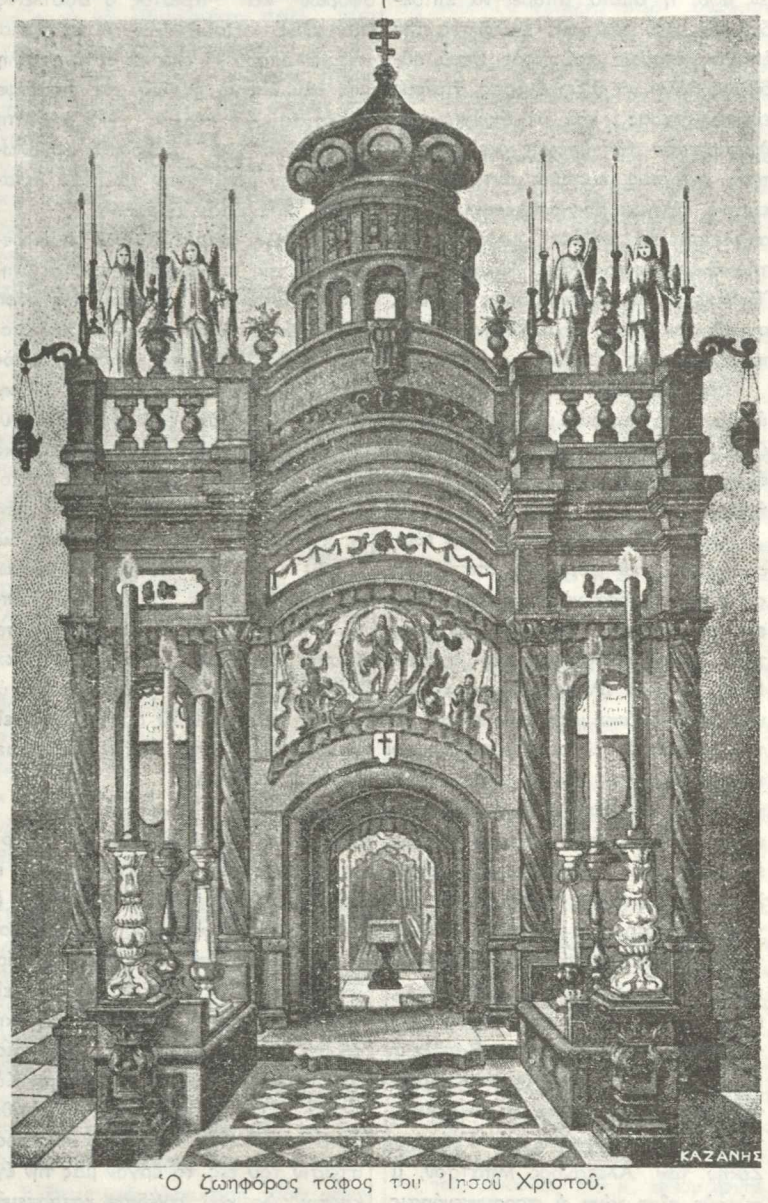

Ὁ ζωηφόρος τάφος τοῦ Ἰησοῦ Χριστοῦ.

Μιὰ ἀπόδειξη τρανὴ ποὺ ἡ συγκίνησις γίνεται «μαγικὸ γιορτάσι καὶ ἡ χαρὰ ἀνάστασι» εἶναι καὶ τὸ θαῦμα τῆς τελετῆς τοῦ Ἁγίου φωτὸς τὸ Μ. Σάββατο, στὸν ναὸ τῆς Ἀναστάσεως, στὴν πόλι Ἱερουσαλήμ.

Μέγα Σάββατο. Οἱ χιλιάδες ἐνδημοῦντες προσκυνηταί, ὅλων τῶν Χριστιανικῶν φυλῶν, ἀνεξαρτήτως φύλου καὶ γλώσσης, ἀπὸ πρωΐας συρρέουν εἰς τὸν μέγα Ναὸ τῆς Ἀναστάσεως νὰ καταλάβουν θέσεις διὰ νὰ ἰδοῦν τὸ ἐν «τῷ κόσμῳ μοναδικὸν θαῦμα» τῆς Ἀναλήψεως τοῦ ἁγίου φωτός, ἀναληφθησόμενο ἐκ τοῦ Ζωοδόχου τάφου τοῦ ἀναστάντος Χριστοῦ. Ἂν καὶ εὐρύχωρος ὁ ναός, ἡ διάβασις καὶ ἡ τάξις εἶναι πολὺ δύσκολος. Στρατὸς ὁθωμανικὸς ὁπλισμένος καὶ εἰς πυκνοὺς στίχους, μετὰ κόπου ἐπιτηρεῖ τὴν τάξι.

Ὥρα 12η μ.μ. Ἡ ἐγκαρτέρησις τῶν ἀνθρώπων γίνεται ἀγωνία, τὴν ὥρα αὐτὴ ἐμφανίζεται ὁ ὀρθόδοξος Πατριάρχης, συνοδευόμενος ἀπὸ 600 περίπου ἄλλους κληρικοὺς καὶ παίρνει θέσι στὸ Ἅγιο Βῆμα τοῦ ναοῦ.

Μὲ τὴ σειρὰ εἰσέρχεται ὁ Πατριάρχης τῶν Ἀρμενίων καθὼς καὶ κληρικοὶ ἄλλων ἐθνῶν. Μετὰ λίγα λεπτὰ ἐμφανίζεται καὶ ὁ Κόπτης Πατριάρχης καὶ ὅλοι ὁμοῦ εἰσέρχονται καὶ αὐτοὶ στὸ Ἅγιο Βῆμα.

Ἀφοῦ ἀσπασθοῦν ἅπαντες τὴν δεξιὰν χεῖρα τοῦ Ἕλληνος Πατριάρχου, παίρνουν θέσεις ἀριστερὲς αὐτοῦ, συμφώνως μὲ τοὺς Σουλτανικοὺς ἀριθμοὺς ἀπὸ τὸ ἔτος 1549 μ.Χ.

Ἀπὸ δὲ τῆς 7ης πρωϊνῆς ὥρας, ὅλες οἱ θύρες τοῦ Ἁγίου Τάφου καὶ

(Συνέχεια στὴ 4η σελ.)

Τὸ Ταμεῖο τῶν Ἀρτοποιῶν

Δι' ἀποφάσεως τοῦ Ὑπουρ. Κοιν. Ὑπηρεσιῶν ὡρίσθησαν ὡς μέλη τοῦ Διοικητικοῦ Συμβουλίου τοῦ Ταμείου Ἐπικουρικῆς Ἀσφαλίσεως Ἀρτοποιῶν, ἐκ μέρους μὲν τῶν ἐν ἐνεργείᾳ Ἀρτοποιῶν ὁ κ. Κοσμ. Ἀναγνωστόπουλος, Γεν. Γραμματεὺς τῆς Ὁμοσπονδίας Ἀρτοποιῶν Ἑλλάδος, μὲ ἀναπληρωτήν του τὸν κ. Παν. Μοῦτσον Γεν. Γραμματέα τῆς Συντεχνίας Ἀρτοποιῶν Ἀθηνῶν, ἐκ μέρους δὲ τῶν Συνταξιούχων Ἀρτοποιῶν ὁ Πρόεδρος τῆς ΠΕΣΑ κ. Ἀνδρ. Γεωργίου, μὲ ἀναπληρωτὴν αὐτοῦ τὸν κ. Ἰω. Λούβαρην.

Ὡς ἀνεκοινώθη, ὁ κ. Μοῦτσος ὑπέβαλεν παραίτησιν, μὴ ἀποδεχθεὶς τὴν θέσιν διὰ λόγους προσωπικούς.

Ο κ. ΕΥΑΓ. ΜΗΛΙΩΝΗΣ ΕΞΕΛΕΓΗ ΣΥΜΒΟΥΛΟΣ ΣΥΝΤΕΧΝΙΑΣ ΑΡΤΟΠΟΙΩΝ ΑΘΗΝΩΝ

Κατὰ τὰς τελευταίας ἀρχαιρεσίας τῆς Συντεχνίας Ἀρτοποιῶν Ἀθηνῶν ὁ συγχωριανός μας κ. Εὐάγ. Μηλιώνης ἐξελέγη σύμβουλος αὐτῆς διὰ ψήφων 140.

«Κρίσεις στὴν ἐπικαιρότητα»

Τοῦ κ. ΦΩΤ. Ι. ΜΑΝΟΥ

Μιὰ ἰδιαίτερη ἐνασχόληση σήμερα γιὰ τὴν δραστηριότητα ποὺ παρουσιάζεται τὸν τελευταῖο καιρὸ ἀπὸ τὴν Ἀδελφότητα, ἀλλὰ καὶ ἰδιῶτες γιὰ ἔργα στὸ χωριό. Ἐκτὸς τῆς προσφορᾶς ἀνεγέρσεως ἐκκλησίας τοῦ Ἁγίου Νεκταρίου ἀπὸ τὸν κ. Σωτήριον Γ. Θεμελῆν καὶ τῆς ἀνακατασκευῆς τοῦ παλαιοῦ καμπαναριοῦ τῆς Ἁγίας Παρασκευῆς ἀπὸ τὸν κ. Εὐάγγελο Ἀθανασίου Μάνον, εὑρίσκονται καὶ ἀπὸ τὴν Ἀδελφότητα προγραμματισμένα ἄλλα ἔργα ὅπως τὸ ἡρῶον πεσόντων καὶ ἡ ἀνέγερσις Ξενῶνος. Γιὰ τὰ δυὸ αὐτὰ ἔργα ἐξελέγη μάλιστα καὶ ἐπιτροπὴ ἀποτελουμένη ἀπὸ ἐκλεκτοὺς συγχωριανοὺς καὶ γνῶστες εἰδικὰ τῶν προβλημάτων τοῦ χωριοῦ ποὺ μᾶς δίδουν πλήρη τὴν βεβαιότητα ὅτι τὰ συμπεράσματά τους θὰ εἶναι καρπὸς γιώσεως, πεῖρας, ἀγάπης, στοργῆς καὶ ὀρθολογισμένης τοποθετήσεως αὐτῶν τῶν θεμάτων.

⁂

Μετὰ ἀπὸ αὐτὰ θὰ ἔλεγε κανεὶς πὼς περιτεύει κάθε ἄλλη «παρέμβασις», ἢ «παρεμβολὴ» ἢ ἔστω τρίτη γνώμη. Σωστὴ ἡ ἄποψις καὶ τὴν ἀσπάζομαι. Ἂν ὅμως ἀσχολούμεθα σήμερα μ' αὐτὰ τὸ κάνουμε γιὰ νὰ διατυπώσουμε μερικὲς σκέψεις γενικώτερου χαρακτῆρα καὶ ἐν πάσῃ περιπτώσει ὁρισμένες ἀπόψεις ὑποβοηθητικὲς τῆς γενικώτερης αὐτῆς προσπαθείας. Καὶ κατ' ἀρχὴν ὄς μοῦ ἐπιτραπεῖ νὰ πῶ πὼς ἡ προσπάθεια αὐτὴ νὰ μεθοδευθῇ σταδιακὰ καὶ χωριστὰ κατὰ ἔργον. Καὶ ἐκεῖνο ποὺ παρέχει πραγματικὰ ἀλλὰ καὶ ἠθικὰ εἶναι ἡ ἀνέγερσις τοῦ ἡρώου. Ὑφίστανται ἄλλωστε προεργασία σχετικὴ καὶ ἔναρξις ὑλοποιήσεως τῆς ἱερᾶς αὐτῆς ὑποχρεώσεως ἀπὸ προηγούμενον συμβούλιον.

Δὲν χωρεῖ ἀμφιβολία πὼς ἡ Ἐπιτροπὴ θὰ ἐξετάσῃ πολύπλευρα τὸ θέμα. Καὶ ἡ δαπάνη ἀνεγέρσεως νὰ ἀποτελέσῃ μέλημα πρῶτον. Διότι ἀπὸ ἐκεῖ θὰ ξεκινήσουμε καλά. Νὰ ὑπάρξῃ ἡ οἰκονομικὴ ἄνεση γιὰ νὰ τιμηθοῦν ἀντάξια οἱ τιμημένοι μας νεκροί. Αὐτὸ δὲν σημαίνει φτιασιδώματα καὶ ἐξωτερικὲς ἐπιχρίσεις. Ὄχι φυσικά. Κανόνας καὶ σκοπὸς μας πάντα νὰ «φιλοκαλοῦμεν μετ' εὐτελείας», ἑρμηνεύοντας σωστὰ καὶ ἀντικρύζοντας σωστότερα τὸ ὅλον θέμα.

Πέρα ἀπὸ αὐὰ τὰ προπαρασκευαστικά, ἂς τὰ ποῦμε μὲ τὴν καλή τους ὀργάνωση ἐκεῖνο ποὺ θὰ ἀποτελέσῃ τὸ Α καὶ τὸ Ω τῆς ἐπιτυχίας θὰ εἶναι τὸ εἶδος, ἡ μορφὴ ἢ καὶ ἂν ἀκόμα θέλετε τὸ ὕφος τοῦ μνημείου. Ἀνακύπτει δηλαδὴ αὐτόματα καὶ ἐξ ἀντικειμένου θέμα καλλιτέχνου. Πάνω σ' αὐτὸ δὲν λέω περισσότερα ἐδῶ, γιατὶ θὰ χρειασθοῦν πολλά. Ἐκεῖνο ποὺ πρέπει νὰ τονισθῇ ἰδιαίτερα εἶναι νὰ ἀποφύγουμε καὶ νὰ ἀποκλείσουμε ὁπωσδήποτε τὸ ΤΥΠΟΠΟΙΗΜΕΝΟ ΗΡΩΟΝ. Ἀλλὰ καὶ στὰ μεγάλα ὀνόματα ἂς εἴμαστε ἐπιφυλακτικοὶ γιὰ νὰ μὴ μᾶς φορτώσουν κανένα τεπόζιτο νεροῦ γιὰ... μνημεῖο Μπιζανομάχων...

Ἐν πάσῃ περιπτώσει ὅλα αὐτὰ καὶ ἴσως καὶ ἄλλα ἐξ ἴσου σημαντικὰ εἶναι ἔργον τῆς Ἐπιτροπῆς καὶ φυσικὰ σὲ τελικὸ στάδιο τῆς διοικήσεως ποὺ θὰ ἀναλάβῃ καὶ τὴν τελικὴ φροντίδα καὶ εὐθύνη γιὰ τὴν πραγματοποίησιν τοῦ ἠθικὰ ἐπιβεβλημένου πρὸ πολλοῦ ἐθνικοῦ χρέους.

Οἱ πεσόντες ἔδωσαν ὅ,τι πολυτιμώτερον εἶχαν: τὴν ζωή τους. Ἐμεῖς ἂς τοὺς τιμήσουμε ὅπως πρέπει ἔστω καὶ ἀπὸ τὸ ὑστέρημά μας.

●

Ἐντυπωσίασε εὐνοϊκὰ καὶ ἐξέπληξε ἀσφαλῶς ἡ ἀναγγελία ἀνακατασκευῆς τοῦ κωδωνοστασίου τῆς Ἁγίας Παρασκευῆς ἀπὸ τὸν φίλο ἐκλεκτὸ συγχωριανὸ κ. Εὐάγγελο Ἀθανασίου Μάνο. Καὶ χρησιμοποιοῦμε τὴν λέξη «ἀνακατασκευὴ» διότι ἐλπίζουμε τὸ καινούργιο «καμπαναριὸ» θὰ εἶναι ἴδιο μὲ τὸ παληό.

⁂

Ὑπάρχουν μερικὰ πράγματα ποὺ ἡ παρουσία τους, παρερχομένου τοῦ χρόνου, σφραγίζει ἀνεξίτηλα καὶ ἀποτελεῖ ἀναποσπάστως φυσιογνωμικὸ στοιχεῖο ἑνὸς περιβάλλοντος, ἑνὸς περίγυρου τοπικὰ προσδιορισμένου καὶ φυσιολογικὰ ἀναγκαίως ὑπαρκτῶν. Ἔτσι βλέπαμε ἐμεῖς τὸ καμπαναριό. Ἄλλωστε ὅλο τὸ συγκρότημα τῆς Ἁγίας Παρασκευῆς (ἐκκλησία, ὑπόστεγο μὲ πέτρινα καθίσματα, σχολεῖο, μικρὸ καμπαναριό, νοτία εἴσοδος, περίβολος καὶ τελευταῖο στὴ σειρὰ τὸ μεγάλο καμπαναριὸ ἦταν ἐκεῖνο ποὺ καλωσόριζε, ἀλλὰ καὶ ξεπροβόδαγε ἐκείνους ποὺ ἔρχονταν καὶ ἔφευγαν ἀπὸ τὸ χωριό.

(Συνέχεια στὴν 4η σελ.)

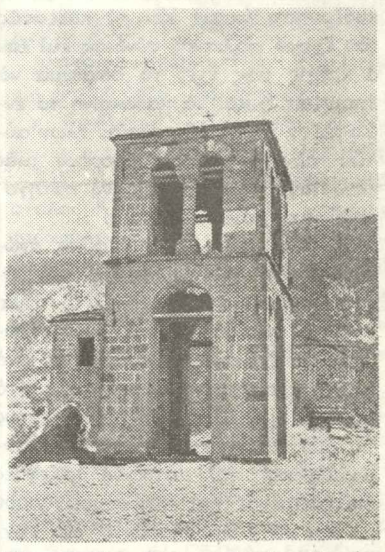

Τὸ παλαιὸ καμπαναριὸ τῆς Ἁγίας Παρασκευῆς. Ἐπάνω δεξιὰ ἔφερε πλάκα (μόλις διακρίνεται), ὅ,που ἔγραφε: «Δαπάναις τῆς ἐν Ἀθήναις καὶ Πειραιεῖ Ἀδελφότητος Κοσολιανιτῶν 1928».

(Φωτογραφία ἀπὸ τὸ Λεύκωμα τῆς Ἀδελφότητος ἐκδόσεως 1958)

Η ΠΑΝΗΓΥΡΙΣ ΤΗΣ ΑΔΕΛΦΟΤΗΤΟΣ ΚΑΤΩ ΛΑΒΔΑΝΗΣ

Τὴν 12ην Ἀπριλίου καὶ εἰς τὸ κέντρον «ΕΛΛΗΝΙΚΟΝ» ἔλαβε χώρα ἡ ἐτησία πανήγυρις τῆς Ἀδελφότητος Κάτω Λαβδάνης.

Κατ' αὐτὴν ἐπεκράτησε μεγάλο κέφι καὶ ὅλοι οἱ συνδαιτημόνες ἐξεφράσθησαν μὲ ἱκανοποίησιν δι' αὐτήν.

Παρευρέθησαν καὶ οἱ κάτωθι Ἀετοπετρίτες: Ὁ πρόεδρας τῆς Ἀδελφότητος κ. Γεώργιος Ν. Μηλιώνης μετὰ τῆς συζύγου του, ὁ ἀντιπρόεδρος κ. Εὐάγ. Ἀθ. Μάνος, ὁ ταμίας κ. Χρῆστος Καλαμπόκας μετὰ τῆς συζύγου του, οἱ σύμβουλοι κ κ. Δημήτριος Θ. Μάνος καὶ Εὐάγγελος Βουρεκὰς ὡς καὶ οἱ κ. κ. Εὐάγγελος Μηλιώνης, Βασίλειος Λώλης, Μιλτ. Μπάτσος, ὁ Ἀπόστολος καὶ Βάνα Ζέκη μετὰ τοῦ πατρός των καὶ ὁ διευθυντὴς τῆς ἐφημερίδος μας κ. Εὐάγ. Ἰ. Μάνος.

Παλμός - Ἀλληλογραφία

Φίλε κ. Διευθυντά,

Στό φύλλο τοῦ «ΠΑΛΜΟΥ» τοῦ μῆνα Μαρτη διάδασα ἐπιστολή ἀνωνύμου Κοντοχωριανοῦ μὲ συμβουλές καὶ ὑποδείξεις πρός τήν διεύθυνσίν τῆς ἐφημερίδος περί μή ἀναμίξεως τῆς πολιτικῆς εἰς τήν ἐφημερίδα ὡς καὶ ἑτέρας ὑποδείξεις πρός τ�ἅσαν κατεύθυνσιν, δηλαδή συνεργάτας καὶ συνδρομητάς.

"Οσον ἀφορᾶ τάς συμβουλάς πρός τήν διεύθυνσιν φυσικά δέν μᾶς πέφτει λόγος. "Οσον γιά τάς ὑπολοίπους ὑποδείξεις θά μοῦ ἐπιτρέψετε νά ἀπαντήσω ἐκ μέρους τῶν κατά τήν γνώμην του πολιτικολοχούντων ἀπό τούς ὁποίους ὑπάρχει κατά τήν γνώμην τοῦ φίλου Κοντοχωριανοῦ ὁ κίνδυνος ταχυπαλμίας τοῦ «ΠΑΛΜΟΥ» καί... φυσικά ἀπευκταίου.

1) Καί ἐρωτᾶ γιατί ἀνώνυμος; Μήπως ἐάν ἡ ἐπιστολή του δέν ἦτο ἀνώνυμος θά τήν παίρναμε γιά ἀστεῖο (λ. χ. πρωταπριλιάτικο).

2) Τί θά πῆ πολιτική; καί ἐάν ὑπάρχη καμμιά σύνδεσις μεταξύ πολιτικῆς καί τῶν γενικοτέρων συνθηκῶν μιᾶς χώρας λ. χ. τήν Εθνικήν ἀνεξαρτησίαν, τήν ἀσφάλειαν, τίς διεθνεῖς σχέσεις, τήν εἰρήνη καί τόν πόλεμο.

3) "Οταν μᾶς λέει ὅτι ἡ ἐφημερίδα μεταδίδει ὅχι μόνον τόν «ΠΑΛΜΟ» νοῦ χωριοῦ μας ἀλλά καί τῆς πέριξ περιοχῆς καθώς καί τήν εἰδησεογραφία τί ἔννοεῖ; Μήπως μπορεῖ νά μᾶς πῆ ἐκεῖνο πολιτικό ὁ Ἴδιος καί μέ τήν κρίσιν του καί μέ τήν ὑποδεξίαν του;

4) Μήπως μπορεῖ νά μᾶς πῆ ἐκεῖνο ἐφορές ποῦ συντελοῦν στήν ἐπίλυση ἀτομικῶν καί γενικῶν προβλημάτων ἑνός χωριοῦ, περιοχῆς κλπ., λ. χ. προέδρος, δάσκαλος, ἰατρός, ἀπωνόμος, νομάρχης, ὑπουργός, κυβέρνηση ἀκόμη καί τό καθεστώς ἐάν ἔχουν πολιτική σύνδεση καί ἐάν ὁ καθείς μας ἔχει τό δικαίωμα νά ἐπαινέσῃ ἤ καί νά κατακρίνῃ τό ἐνδιαφέρον ἤ τήν ἀδιαφορίαν ὅλων αὐτῶν τῶν ἀνθρώπων (φορέων μιᾶς ἐξουσίας) χωρίς κανείς νά καταγορήβῃ ὅτι κάνει πολιτική.

5) "Ας μάθη τέλος ὁ φίλος ἀνώνυμος ὅτι οἱ πλειονότης τῶν ἀναγνωστῶν καί συνεργατῶν δέν εἶναι ἀγέλη προβάτων, νά συγκεντρώνοὐν τό ἐνδιαφέρον τους μέσα στό στενό πλαίσιο ποῦ ὑποδεικνύει (τό μανβρί) μιᾶ ἄτομα μέ εὐρύτερους πατριωτικούς, κοινωνικούς, οἰκονομικούς καί πολιτιστικούς ὁρίζοντες διατεθειμένοι καί νά συμφωνήσουν μά καί νά διαφωνήσουν σ' ἕνα συγκεκριμένο θέμα, μ' ἕνα καλόπιστο καί ἐπώνυμο διάλογο γιά τό ὁποῖο πιστεύω ἡ ἐφημερίδα «ΠΑΛΜΟΣ» ἀνοίγει τίς στῆλες πρός ὅλες τίς κατευθύνσεις μέ ἐγνωσμένη ἀντικειμενικότητα καί ἀνεξαρτησία ὥστε πάντα νά προκύπτῃ κάτι καλό ἀπό τήν ἀντιπαράθεση τῶν ἀντιτιθεμένων ἀπόψεων' καί ἄς μήν ἠησμονῆ ὁ φίλος κοντοχωριανός ὅτι ὑπάρχουν γεγονότα ποῦ σημαδεύουν τήν ζωή τοῦ "Εθνους καί τίς κοινωνίας, γιά τά ὁποῖα ἡ ἀδιαφορία τοῦ κάθε πολίτη ἰσοδυναμεῖ μέ ἔγκλημα γιά τό ὁποῖο οὔτε συμβουλές μά οὔτε καί ὑποδείξεις χωρίνε χωρίς νά βλάψουν ἀκόμη καί τήν ὑποδεικνύοντα.

Μέ ἀγάπη
Π. ΒΑΤΣΟΣ

'Η κατασκευή τοῦ Σχολείου

'Λετόπετρα τῇ 30 Μαρτίου 1975

'Αγαπητέ «Παλμέ», στό ὑπ' ἀριθμ. 31 φύλλο τοῦ 'Απριλίου καί εἰς τήν στήλην «Κρίσεις στήν ἐπικαιρότητα» ποῦ γράφει ὁ ἀγαπητός μου κ. Φώτης Μάνος, ἀναφερόμενος στό θέμα τῆς ἀνεγέρσεως τοῦ Δημοτικοῦ Σχολείου, ζητᾶ διά τῶν στηλῶν σου, νά γράψουμε ὅσοι καί ὅ,τι γνωρίζουμε γύρω ἀπ' τό θέμα αὐτό.

Διά τῆς παρούσης μου θέλω καί ἀπ' τήν πλευρά μου, καί ὅσο φυσικά μέ βοηθᾶ ἡ μνήμη μου, νά βοηθήσω στό νά εὑρεθῇ ἡ ἀλήθεια. Τό σχολεῖο ἐπερατώθη τό 1933 ὅπου καί ἐτέθη σέ λειτουργία, μέ διδασκάλους τούς Παναγιώτην Πουλόπουλον καί τόν συγχωριανό μας Γεώργιον Κολοβόν.

Πρόεδρος τῆς κοινότητος ἦτο ὁ Βασίλειος Βουρεκᾶς.

'Η ἐπιτροπή ἀνεγέρσεως τοῦ σχολικοῦ κτιρίου ἀποτελεῖτο ἐκ τῶν : Βασίλειου Βουρεκᾶ πρόεδρου, Βασίλειον Πανταζῆ ταμία, Νικόλαον Νούση, Παναγιώτη Τσαμπούρη καί 'Αλέξανδρον Μπάτσον ὡς μέλη. 'Ο ὑπογράφων μετά τοῦ Παναγιώτη Τσαμπούρη, τυγχάνομαι καί μέλη τῆς σχολικῆς ἐφορίας. 'Εκ τῆς δεύτερης αὐτῆς θέσεώς μου εἶμαι εἰς θέσιν νά γνωρίζω ὅτι τά χρήματα ποῦ προσεφέρθησαν γιά τήν ἀνέγεραιν τοῦ σχολείου προήρχοντο κατ' ἀποκλειστικότητα ἀπό εἰσφορές τῶν κατοίκων τοῦ "Ανω συνοικισμοῦ, ἐνῶ ἐκ τοῦ κάτω συνοικισμοῦ προσέφερον μόνον οἱ Σπύρος Μηλιώνης καί 'Ιωάννης Καλαμπόκας. Τοῦτο τό βεβαιώω διότι ἐνθυμοῦμαι καλῶς ὅταν ἐγώ μετά τοῦ Γεωργίου Μάνου εἴχαμε μεταβῆ εἰς 'Ιωάννινα, διά νά δολιδοσκοπήσουμε τί μπορεῖ εἰς ἑκαστος νά προσφέρη. Συγκεκριμένα πήγαμε εἰς τούς 'Αλεξ. Μηλιώνη, Θῶμ. Ζῆκον, Παν. Μπέτζο, Σπύρον καί Χρῆστο Κολοβό ἐκ τῶν ὁποίων ἐλάβαμε κοινῶν ἀπάντησιν: «Καλά θά δοῦμε». Διότι οἱ τοῦ κάτω συνοικισμοῦ ἤθελαν τό σχολεῖο νά χτιστῆ στό «ΤΣΟΥΜΠΙ». 'Αποτέλεσμα ἦτο νά μήν δώσουν δραχμή καί ὅταν μετά χτίστικε τό σχολεῖο οἱ τοῦ κάτω συνοικισμοῦ ἀντέδρασαν καί ἔδρυσαν καί κάτω χωρίζοντας τό σχολεῖο ἀπό διτάξι σέ μονοτάξιο.

"Οσον ἀφορᾶ τό ἐὰν ἔδωσε χρήματα τό Δημόσιον ἤ ἡ 'Αδελφότης δέν γνωρίζω διότι ἤθλαμε σέ διαφωνία μετά τοῦ προέδρου καί ἀπεχώρησα. Αὐτό θά τό ἐνθυμῆται καί ὁ κ. Νικόλαος Νούσης διότι νομίζω ὅτι ἔδωσε καί ἔνορκον κατάθεση στό Εἰρηνοδικεῖο Πειραιῶς. Ποῖον τό τελικόν κόστος τῆς κατασκευῆς τοῦ κτιρίου δέν γνωρίζω διά τούς προαναφερθέντας λόγους. Τήν ἰδέα τῆς κατασκευῆς εἶχαν οἱ προαναφερθέντες τῆς ἐπιτροπῆς καί κτίστες ἤταν οἱ 'Ιωάννης Παταδημητρίου καί Χαράλαμπος Καραγκιόζης ἀπό τήν Βούρμπιανη Κονίτσης. Ἐάν κάποιος ἀμφιβάλη γιά τά ἀνωτέρω ἄς ἐρωτήση τούς κ. κ. Νικόλαον Μηλιώνην καί 'Ανδρέαν "Εξαρχον, ἐκ τῶν ἐπιζώντων τοῦ κάτω συνοικισμοῦ.

Τά ἀνωτέρω γράφονται ὄχι γιά νά δημιουργήσουν πικρίας ἤ νά ἀποδοθῆ μομφή εἰς τούς συγχωριανούς μας τοῦ συνοικισμοῦ ἀλλά γιά νά δοθῆ κάποιο φῶς στήν 'Αλήθεια.

'Η προεργασία διά τήν κατασκευή τοῦ σχολείου εἶχε ἀρχίση τό 1932, ὅπου καί τότε εἶχε κοπῆ καί ἡ χωροτξυλεία τήν ὁποία ἐδώρισεν ὁ Βασίλειος Πανταζῆς.

Μετά τιμῆς
ΑΛΕΞΑΝΔΡΟΣ ΜΠΑΤΣΟΣ

'Αγαπητέ Βαγγέλη,

Καίτοι ἀποφεύγω νά δημοσιογραφῶ, διότι δέν εἶναι τοῦ χαρακτήρος μου νά προβάλλωμαι, ὅμως ἀπ' τόν τελευταῖο ἀνεγρέθέντα θόρυβον περί τοῦ ἱστορικοῦ τῆς ἀνεγέρσεως τοῦ σχολικοῦ κτιρίου τῆς κοινότητός μας, καί ἀπ' τά δημοσιευθέντα ὡς ἔτθην ἱστορικές ἀκρίβειες, εἶμαι ὑποχρεωμένος χάριν αὐτῆς τῆς ἱστορικῆς ἀληθείας, ἡ ὁποία τόσον πολύ διεστρεβλώθη, νά σᾶς γράψω τό πραγματικόν ἱστορικόν τῆς ἀνεγέρσεως τοῦ κτιρίου, εἰς τό ὁποῖον ἔκαβον καί ἐγώ ἔνα ..... μικρόν ἐνεργόν μέρος.

Τό ἔτος 1932 εὑρέθην εἰς τό χωριό. Προηγουμένως ὅμως ἔδω εἰς τάς 'Αθήνας εἶχεν ἀνεγερθῆ ζήτημα ἀνεγέρσεως σχολικοῦ διδακτηρίου, διότι καί τοῦ κάτω μαχαλᾶ εἶχε καταστῆ ἄχρηστον, ἀλλά καί τό χρησιμοποιούμενον κτίριον τῆς Κοῦλας ὡς σχολεῖον ἐκινδύνευε καί αὐτό νά καταρρεύσῃ. ("Ετσι ἐμεῖς οἱ 'Λετοπετρίτες σκεπτόμαστε ἀντί νά τά συπτηροῦμε τ' ἀφήνουμε νά πέφτουν καί ἔπειτα νά φροντίζουμε γιά καινούργιο, ὅρα καί τό σημερινό σχολεῖο 'Αμελικό, ἐκκλησία κ. τ. λ.).

'Ηνέρθη ζήτημα τοποθεσίας μεταξύ τοῦ ἄνω καί κάτω μαχαλᾶ, ἀρίρθη ἡ ἰδέα νά γίνῃ τό σχολεῖον πλησίον τοῦ 'Αγ. 'Αθανασίου καί εἰς τό κτῆμα τοῦ 'Ιωάννου Κουμπτῆ ὅστε νά συγκεραασθοῦν αἱ δύο ἀπόψεις, ἀλλ' ἐματαιώθη, διότι ἡ σκέψις αὐτή δέν ἐξυπηρετοῦσε οὔτε τούς μὲν οὔτε τούς δὲ. 'Η πρότασις δέ τοῦ ἀειμνήστου Δημ. Λώλη νά γίνῃ εἰς τό μέσον καί δή εἰς τόν Κεραμᾶ ἀπερρίφθη ὡς ἀκαταλλήλου τῆς τοποθεσίας.

'Επίσης ἐζητήθη νά ἔλθῃ ἀρωγός ἡ ἀδελφότης μὲ ἴσο ποσόν γιά κάθε συνοικισμόν, ὁπότε θά ἐχωρίζοντο σέ δύο τά σχολεῖα, ἀλλά κι' ἡ πρότασις αὐτή ἀπερρίφθη ἀπ' τούς ἐπάνω μαχαλιῶτες, οἱ ὁποῖοι διέβλεπον τήν τάσιν τοῦ χωρισμοῦ τῶν δύο μαχαλάδων. Αὐτός δέ εἶναι ὁ λόγος ποῦ ἐζητήθη ἀπ' τήν 'Αδελφότητα νά ἔλθῃ ὡς ἀρωγός καί κακῶς ἀνεφέρθη ὅτι ἤλθεν ἀρωγός ἡ 'Αδελφότης εἰς τήν κατασκευήν τοῦ κτιρίου. Οὔτε τό κράτος, οὔτε ἡ 'Αδελφότης διέθεσε χρήματα διά τήν ἀνέγερσιν τοῦ σχολικοῦ κτιρίου, μετά τήν ἀποπεράτωσιν δκαί ὅταν τό κτίριο παρεδόθη εἰς τό 'Υπουργεῖον Παιδείας ἀνέλαβε τό κράτος τήν ἀποπεράτωσιν του δηλαδή τήν σκεπήν τό πάτωμα καί τά παράθυρα μέ τίς πόρ τες τῆ ἐνεργείᾳ τοῦ 'Επιθεωρητοῦ τοῦ θά γράψω κατωτέρω:

Καί τόρα ἔρχομαι εἰς τό ἱστορικό καί παρακαλῶ τούς συγχωριανοὺς μου νά πιστέψουν εἰς τήν εἰλικρίνειάν μου, ἡ ὁποῖα μπορεῖ νά ἐπιβεβαιωθῆ ἀπό πολλούς ἐπιζώντες τῆς ἐποχῆς ἐκείνης καί πρός Θεοῦ οὐδόλως θέλω νά θίξω ἄνδρας, τιμίους εὐκπολύμπτους καί μέ ἄκραστον ἐνθουσιασμόν τῆς ἐποχῆς ἐκείνης μέ τούς ὁποίους εὑρέθην ἀντιμέτωπος εἰς τό ζήτημα τῆς ἀνεγέρσεως τοῦ σχολείου καί πολλές φορές εἰς τᾶ διοικήσεως τῆς 'Αδελφότητος. 'Εκθέτω τά πράγματα ὅπως ἀκριβῶς συνέβησαν τήν ἐποχήν ἐκείνην, ἡ ὁποία εὐτυχῶς παρῆλθε.

"Αλλαξαν ἀπό τότε τά πράγματα ἡ σημερινή νεολαία μας δέν ἔχει νά ζηλέψη τίποτε ἀπ' ἐκείνην τήν ἐποχήν ἔγιναν δντως «πολλά κάρονες» ἀπό ἡμᾶς.

"Οπως ἀναφέρω παρα-πάνω εὐρισκόμενος, στό χωριό καί ὅτε ὁρίμασε πλέον ἡ ἰδέα νά γίνῃ τό σχολεῖο εἰς τόν ἐπάνω μαχαλᾶ. 'Εκάλεσα τότε μίαν Κυριακήν στό σχολεῖο (στό Κοῦλα) ὅλους τούς συγχωριανοὺς τοῦ ἐπάνω μαχαλᾶ καί εἰς αὐτήν προσήλθον ὅλοι ἀνεξαιρέτως οἱ παρεπιδημοῦντες στό χωριό, τόσο πολύ ἦτο ὁ ἐνθουσιασμός των. Πρόεδρον ἐκείνης τῆς συγκεντρώσεως ἐκλέξαμε τόν σεβάσμιον καί ἐυπόληπτον 'Αντώνιον Νούσην ὡς τόν πλέον γηραιόν καί τόν πλέον ἐπιθλητικόν. Συμπαραστάτας ἐκτός τοῦ συνόλου τῶν χωριανῶν, ἰδιαιτέρως, εἶχα τότε ἀείμνηστον καί πρόεδρον τῆς Κοινότητος Βασίλειον Βουρεκάν, τόν Γρηγόριον Κολοβόν προσφάτως ἀφιχθέντα ἐξ 'Αμερικῆς, τόν Βασ. Πανταζῆν, τόν Γεώργιον Ζέκην τόν 'Αλέξανδρο Μπάτσον, μ' αὐτούς ἔγκε γίνῃ ἡ προσυνενόησις.

'Εγνωρίζτε τάς προθέσεις τοῦ κάτω μαχαλᾶ, ἀλλά γιά νά εἴμεθα ἀπολύτως ἐν τάξει, ἐκαλέσαμε καί αὐτούς. Αὐτοί ἤλθον ὡς ἐπιτροπή ἀπηρτίζοντο, ἀπό τούς κ. Γεώργιον Θεμελλῆν, Νικόλαον Λώλην, Σταῦρον Ζῆκον καί 'Ανδρέαν "Εξαρχον, ἀ Γεώργιος Κολοβός ὡς δημοδιδάσκαλος ἀπέφυγε ὡς οὐδέτερος. Εἰς τούτους ἐξήγησα τούς λόγους τῆς συγκεντρόσεως καί τούς παρεκάλεσα νά μᾶς βοηθήσουν εἰς τήν ἀπόφασίν μας ν' ἀναγείρωμε τό σχολικό κτίριον εἰς ἤν θέσιν εὑρίσκεται σήμερον καί ὅ,τι εἶμεθα διαθεπημένοι νά συζητήσουμε ὅτι δήποτε μὲ αὐτούς πλήν τῆς ἀλλαγῆς τῆς τοποθεσίας γιά τήν ὁποία τοποθεσία ἡ ἀπόφασής μας, ἦτο ἀμετάκλητος. 'Εγερθεῖς ὁ Γεώργιος Θεμελλῆς καί βοηθοῦμενος ὑπό τῶν ἄλλων ἐβλήκασεν ὅτι δέν συμφωνεῖ μὲ τήν ἀπόφασίν μας ὡς πρός τό ἀμετάθετον τῆς τοποθεσίας καί κατόπιν τούτου δέν ἔχουν θέσι εἰς τήν συγκέντρασιν καί ἀποχωροῦν. 'Η στάσις των αὕτη συνέφερε, διότι τούς ἀπήλλαξε τῆς εἰσφορᾶς διά τήν ἀνέγερσιν. 'Η ἀποχώρηση τοῦ κάτω μαχαλᾶ ἀντί νά μᾶς ἀπαγορεύσῃ μβλλον ἐχαλίδδασε τήν ἀπόφασίν μας καί τόν ἐνθουσιασμόν μας νά προχωρήσωμεν. εἰς τήν ἀνέγερσιν τοῦ κτιρίου μὲ μόνον τήν εἰσφορὰν τοῦ ἄνω μαχαλᾶ. Συνεχιάθείσης τῆς συνεδριάσεως κατόπιν τῆς ἀποχωρήσεως τῶν κάτω μαχαλιωτῶν διά δοῆς ἀνακηρύξαμε ἐπιτροπὴν ἀποτελουμένην: 1ον ἀπό τόν Βασίλειον Εὐάγ. Βουρεκάν ὡς πρόδρον τῆς ἐπιτροπῆς κατέἰχε δέ τότε καί τό ἀξίωμα τοῦ προέδρου τῆς Κοινότητος, 2ον τόν Βασίλειον Πανταζῆν ταμίαν, 3ον τόν ὑποφαινόμενον ὡς γραμματέα, 4ον ὡς μέλη τόν Γρηγόριον Κολοβόν, 5ον 'Αλέξανδρον Μπάτσον καί 6ον τόν Γεώργιον Ζέκην. Τό ἀναγραφὲν ὅτι τῆς ἐπιτροπῆς μετεῖχε καί ὁ Γεώργιος Μάνος δέν εἶναι ἀληθὲς διότι ἐκείνην τὴν ἐποχὴν ἔλειπε ἀπ' τό χωριό. 'Εἀν εὑρίσκετο εἰς τήν συγκέντρασιν ἀσφαλῶς θά συμπεριελαμβάνετο εἰς τήν ἐπιτροπὴν. 'Η δρᾶσις τοῦ ἐξαιρέτου αὐτοῦ δημοδιδασκάλου καί βασκάλου μου δι ἓν χρονικὸν διάστημα, χρονολογεῖται μετέπειτα καί δὴ τόν ἐξοπλισμὸν τοῦ σχολείου. Τὸν ἐχρησιμοποίησα ὡς διαχειριστὴν διά τὴ διάνοιξὶν τῆς ὁδοῦ Κρετσουνίστης - 'Λετόπετρας καί γιά τὴν δράσιν του καί τιμιότητά του ἔδωσα στοιχεῖα γραμμένα ἀπό τὸν ἴδιον εἰς τὸν υἱόν του Γρηγόριον. Καί συνεχίζω: 'Ηνοίχθη ἀμέσως κατάλογος εἰσφορῶν καί πρώτος ὁ Βασίλειος Πανταζῆς ἐχορήγησε τὰ πλατάνια τοῦ χαλικιοῦ. 'Η δωρεὰ αὐτὴ μεγάλη γιὰ τὴν ἐποχὴ ἐκείνη μᾶς ἔπτρεψε νὰ φτιάσουμε καμίνι γιὰ ἀσβέστη καὶ ξυλεῖα γιὰ κρεβάτια (σκαλωσιές) τῶν μαστόρων τὰ μέσα μεταφορᾶς τότε ἤσαν δύσκολα.

'Εκ τῶν παρισταμένων ὁ προεδρεύων τῆς συγκεντράσεως ἀείμνηστος 'Αντώνιος Νούσης ἐνεργᾶφη διὰ τὸ ἀξιοσέβαστον ποσὸν τῆς εἰσοχῆς (5.000) πέντε χιλιάδων, ἀκόμη τῆς εἰσφορᾶς τῶν υἱῶν του. Ὁ Γρηγόριος Κολοβὸς ἐνθουσιᾶσν καὶ ναγωνιζόμενος ἐνεργάφη διὰ τὸ ἴδιο ποσὸν ἐκ 5.000 δρχ. ἐπίσης ὁ ὁποφαινόμενος δι' ἑτέρας (5.000) πέντε χιλιάδας ὁ Γεώργιος Ζέκης διὰ ποσὸν (4.000) τεσσάρων χιλιάδων κι' ἐπικολοῦθησε ἡ ἐγγραφὴ ἀπὸ τοὺς παρισταμένους μὲ διάφορα σεβασστὰ ἀναλόγως τῶν δυνατοτήτων ἑκάστου, ποσά. 'Ο ἔρανος ἐκείνος ὑπερέθη τᾶς 40.000 δραχμᾶς καί ἐλπιζω καὶ τὰ πρῶτα λεπτὰ ποῦ ἔθεμελίωσαν τὸ ἔργο.

Μετὰ ἀπὸ λίγες μέρες ἐγὼ ὁ Βασίλειος Βουρεκᾶς καὶ ὁ Γρηγόριος Κολοβὸς πήγαμε στὶς Φιλιάτες ἐκεῖ ἐξῆς τὴν ἔδρα του ὁ σχολικὸς ἐπιθεωρητής. Δυστυχῶς τὸ χωριὸ μας εἶχε χωρισθῆ ἀπ' τὸ κράτος εἰς τρία. 'Εκπαιδευτικὸς ὑπαγόμεθα εἰς τὴν Θεσπρωτίαν (Φιλιάτες), Διοικητικῶς εἰς 'Ιωάννινα καὶ ἐκκλησιαστικὸς ἄπως καὶ σήμερα εἰς τὴν Κόνιτσα. 'Εκεῖ συναντήσαμε τὸν ἐπιθεωρητὴν καὶ ζητήσαμεν τὴν συμπαράστασίν του εἰς τὸ ἔργον μας τὴν ἔγκρισιν, ὡς καὶ σχέδιον κατασκευῆς τοῦ κτιρίου.

Τὸ 'Υπουργεῖο Παιδείας διέθεσε διάφορα σχέδια ἀνεγέρσεως σχολικῶν κτιρίων ἕνα ἀπὸ αὐτὰ εἶναι τὸ ἴδιο μὲ τὸ ὑπάρχον κτίριον. Τὸ καμίνι συνεφκήθη ὅτε εὑρισκόμην ἀκόμη στὸχωριὸ ὑπολογίσθη νὰ φθάσῃ τᾶς 35.000 δκάδας καὶ ἔγινε κοντὰ στὰ πλατάνια τοῦ Πανταζῆ καὶ τὸ κάψιμο τοῦ καμινιοῦ ἡ ξυλεῖα ἐνισχύθη ὑπὸ τῶν κατοίκων τῆς Μπολιάνας καὶ κατόπιν ἐπειγούσης ἐκκλήσεως τῶν μαστόρων, δὲν ἔφθασαν τὰ πλατάνια. Χαρακτηριστικὸν δὲ εἶναι καὶ τὸ ἑξῆς: ὁ συγχωριανὲς Νικόλαος Λώλης διεμαρτυρήθη ὅτι τοῦ ἔκοψαν ἕνα πλάτανο ἀπ' τὰ κληρονομικὰ τῆς συζύγου του ἴσως νὰ εἶχε δίκηο.

Γιὰ τὸν ἀσβέστη, αὐτὸν ἔχω ν' ἀναφέρω τὸ ἑξῆς περιστατικό: "Οτε παρελήφθη αὐτὴ καὶ ἤρχισεν ἡ χρησιμοποίησή της ἀπὸ τὸν ἐργολάβο Καραγκιόζη ποὺ θὰ μιλήσω κατωτέρω ὁ ἐκ τῆς ἐπιτροπῆς 'Αλέξανδρος Μπάτσος ὑπέβαλε μήνυσιν ἐναντίον τῆς ἐπιτροπῆς καταγγέλουσαν αὐτὴν ὅτι παρέλαβε τὸν ἀσβέστην, περιέχουσαν πέτραν ἀντὶ ἀσβέστη, ἀνωτέραν τοῦ κανονικοῦ ἡ ὁποία πέτρα κατὰ τοὺς ἰσχυρισμοὺς του ὑπερέβαινε τὸ 25 ἕως τὸ 30%.

"Οτε ἐγένετο ἡ μήνυσις ἐγὼ εὐρισκόμην εἰς τὸν Πειραιά. 'Εκλιθῆν εἰς ἀπολογίαν ὑπὸ τοῦ ἀνακριτοῦ Πειραιῶς ἐνῶ τὰ ἄλλα μέλη τῆς ἐπιτροπῆς τοῦ χωριοῦ ἐκλήθησαν εἰς ἀπολογίαν ὑπὸ τοῦ ἀνακριτοῦ 'Ιωαννίνων.

'Εγὼ εἰς τὴν ἀπολογίαν μου ἀνέφερον ὅτι δὲν εὑρισκόμην εἰς τὸ χωριὸ καὶ ἐὰν συνέβη τέτοιο περιστατικὸ, ποῦ δὲν ἐπίστευα ὀπεύθυνα, καὶ ὑπόλογος ἦτο καὶ ὁ ἴδιος ὡς μέλος τῆς ἐπιτροπῆς. 'Η ἐτέρα ἐπιτροπὴ διέψευσε τὸν ἰσχυρισμὸν τοῦ 'Αλέξανδρου Μπάτσου μὲ τὸ ἐπιχείρημα ὅτι ἐὰν ἦτο ὅπως ἔλεγεν οὕτος τότε δὲν θὰ ἔφθανε ὁ ἀσβέστης γιὰ νὰ γίνῃ αὐτὸ τὸ κτίριον, ὅπως ἦτο ἐπόμενον ἀπαλλάγημεν ὅλοι διὰ βουλεύματος, τῆς κατηγορίας.

'Η ἐνέργειά του αὕτη ἐθεωρῆθη καὶ ὡς παραίτησίς του τῆς ἐπιτροπῆς διὰ τὸ ἀληθὲς τῶν ὅσων γράφω παρακαλεῖται καὶ ὁ συνεργάτης τῆς ἐφημερίδος σας Πέτρος Μπάτσος υἱὸς τοῦ 'Αλεξάνδρου νὰ ἐρωτήσῃ τὸν πατέρα του καὶ νὰ πιστοποιήσῃ τὸ ἀληθὲς τῶν γραφομένων μου, ὡς καὶ τὰ ἐλατήρια ποῦ τὸν ὤθησαν νὰ προβῆ εἰς τὴν καταγγελίαν εἰρήσθω ἐν παρόδῳ ὅτι ὁ ταμίας Βασίλειος Πανταζῆς ἤτο τότε πενθερός του. Αὐτὰ τὰ γράφω γιατὶ ἐγράφησαν ἀνακρίβειες ὡς πρὸς τὰ πρόσωπα τῆς ἐπιτροπῆς.

'Η συμφωνία διὰ τὸ κτίσιμο τοῦ κτιρίου μὲ τὸν ἐργολάβον Καραγκιόζη, ἐγένετο ὑπὸ τὸν λοιπὸν μελλὸν τῆς ἐπιτροπῆς τῶν εὑρισκομένων ὀτὸ χωριὸ. 'Εγὼ εὑρισκόμην εἰς τὸν Πειραιᾶ: εἶχα ἀναλάβει τὸ ἔργον τῆς συμπληρώσεως τοῦ καταλόγου τοῦ ἐράνου ὡς καὶ τὴν εἰσπραξίν των προσφερθέντων ποσῶν ἀπὸ τοὺς ὀ-πολοίπους χωριανοὺς τοὺς μὴ εὑρεθέντας εἰς τὸ χωριό. 'Η εἴσπραξις ἐγένετο τμηματικὸς ἀνάλογα μὲ τὶς δυνατότητες ἑκάστου χωριανοῦ καὶ ἡ δὲ θεμωμία τους καὶ ἡ προσφέρουν, μᾶς ἐνίσχυε εἰς τὴν προσπάθειάμας, καὶ γι' αὐτὸ δὲν ἐφήσθημεν κόπων. 'Ο Γρηγ. Κολοβὸς ἔφθασε μέχρι καὶ τὴν Πάργα γιὰ νὰ εἰσπράξῃ.

"Οπως εἶναι νοητὸν ὁ ταμίας δὲν ἠδύνατο νὰ ταξιδεύῃ ἐκτὸς τῆς ἡλικίας του ποὺ δὲν τοῦ ἐπέτρεπε νὰ περιοδεύῃ ἀλλὰ καὶ ἡ παρανομὴ του εἰς τὸ χωριὸ ἤτο ἀπιθέδλημέν, αὐτὸς ἐνεργοῦσε τὰς πληρωμάς. Εἰς τὸ ἔργον τῆς εἰσπράξεως ἐνισχύθη ἀπὸ ἄλλην τὴν ἐπιτροπὴν. Σὲ μένα ἐκτὸς τῶν εἰσπράξεων τοῦ ἐκαμα ἀ-πὸ τοὺς ἐν Πειραιεῖ καὶ 'Αθήναις εὑρισκομένους συγχωριανοὺς, ἐστάλησαν σοβαρὰ ποσὰ καὶ ὑπὸ τοὺς ἐν Αἰγύπτῳ καὶ εἰς ἀνθηρὰν κατάσταση ἐκ' ἐγκατεστημένους, Θεόδωρον Μάνον καὶ Μιχ. 'Αγγέλην, οἱ ὁποῖοι καὶ σύμφωρο δύνανται νὰ τὸ βεβαιώσουν ὅπως καὶ γιὰ τοὺς λοιποὺς χωριανοὺς ποὺ ἔζησαν ἐκεῖνην τὴν ἐποχὴν καὶ ζοῦν σήμερον, κι' οἱ ὁποῖ ἐστπεῖσον, εἰς κάθε ἐπίσκεψιν μου εἰς αὐτοὺς νὰ μὲ ἐνισχύσουν μὲ προθυμίαν χωρὶς λογγυσμοὺς ἔστω καὶ ἐὰν εἶχον κατ' ἐκείνην τὴν στιγμὴν οἰκονομικὰς δυσχερείας.

Εὐρισκόμενος εἰς τὸν Πειραιὰ καὶ προτοῦ ἀρχίσει τὸ ἔργον τῆς οἰκοδομῆς ἔλαβον μικὲ ἐπιστολὴ ἀπ' τὸν Γεώργιον Ζέκην διὰ τὴς ὁποίας μὲ ἐνημέρωνε ὅτι ὁ συγχωρεμένος Πρόεδρος Βασίλ. Βουρεκᾶς ἐπέμενε νὰ γίνῃ τὸ σχολεῖον ὅπως τοῦ Δεσποτικοῦ δηλαδὴ νὰ συμπεριληφθῆ σ' αὐτὸ καὶ αἴθουσα διαμονῆς τοῦ διδασκάλου, ποὺ θὰ ἀπαιτοῦσε καὶ χρήμα καὶ χώρον περισσότερον.... Εἰς τὸν πρόεδρον Ἐγραψα ἐπιστολὴν καὶ τὸν παρεκάλουν δῆθεν νὰ μὴ παρασύρεται ἀπὸ ἀνευθύνους εἰσηγήσεις ποὺ θέλουν ὁ κοιτὸν τοῦ διδασκάλου νὰ εἶναι μέσα στὸ σχολεῖο στὸ δ-ποῖο θὰ φυτοῦσαν, ἐκτὸς ἀπὸ τὰ ἀ-γόρια, καὶ κορίτσια. 'Η ἐπιστολή μου αὕτη ἐλήφθη ὑπ' ὄψι καὶ ἐνκρίθη τὸ ὑπάρχον σχέδιον τοῦ σχολείου.

'Επίσης κατὰ τὴν ἀνέγερσιν τοῦ σχολείου τὰ χρήματα τὰ ὁποῖα ἐδίαλμβανον ὁ ταμίας, τὰ ἔδιδε εἰς τὸν ἐργολάβον σύμφωνα μὲ τὴν ἐκάστοτε συντελουμένην ἐργασίαν, ἡ ὁποία ἐργασία πολλὲς φορὲς ὑπερέβαινε τὴν ἀξίαν τῶν λαμβανομένων χρημάτων. Οἱ καλοθεληταὶ δίεβαλαν τὸν ἐργολάβον Καραγκιόζην ὅτι ἡ πλη-ρωμὴ ἦτο δυσχερὴς καὶ δύσκολος ἡ ἐξόφλησίς του ἂν μὴ ἀδύνατος, μετὰ τὸ πέρας τῆς οἰκοδομῆς, καὶ ὅπως εἶναι φανερὸν ἐκλόνησε τὸν ἐργολάβον ὁ ὁποῖος ἄρχισε νὰ κωλυσιεργῆ τὸ ἔργον. Τοῦτο μοῦ ἀνέφερε εἰς ἐπιστολὴν του πάλιν ὁ Γεώργιος Ζέκης, ὁπότε ἠναγκάσθην κι' Ἐγραψα ἐπιστολὴν εἰς τὸν Καραγκιόζην εἰς τὴν ὁποίαν ἀνέφερον ὅτι δὲν ἔχει νὰ φοβηθῆ τίποτε γιὰ τὴν ἀποπληρωμήν καὶ ὅτι τοῦ ἐγγυόμην προσωπικὸς καὶ ὅτι δύναται νὰ κρατήσῃ καὶ ἐν ἀνάγκῃ νὰ χρησιμοποιήσῃ ταύτην ὡς ὁμόλογον καὶ ἢ ἐκτέλεσις συνεχισθῆ χωρὶς καθυστέρησιν. "Οτε ἦλθεν εἰς τὸν Πειραιὰ ὁ ταμίας Βασίλ. Πανταζῆς καὶ ἀπ' τὸν λογαριασμὸ ποὺ κάναμε ἔλειπαν (15.000) δέκα πέντε χιλιάδες δραχμὲς διὰ τὴν ἐξόφλησιν. 'Επειδὴ ἦτο δύσκολος δι' ἐκείνην τὴν στιγμὴ ἡ ἐξόφλησις τοῦ ποσοῦ αὐτοῦ, ἀλλὰ καὶ ἡ ἐξόφλησις ἐπτείγουσα. 'Ημεῖς οἱ δυὸ ἀπετάθημε εἰς τὸν συγχωρεμένον κουμπάρο μου Σπύρον Μηλιώνη καὶ τοῦ ζητήσαμε τὸ ἀνωτέρω ποσόν, δὲν θὰ ξεχάσω τὴν προθυμίαν μὲ τ

ΤΟ ΘΑΥΜΑ ΤΟΥ ΑΓΙΟΥ ΦΩΤΟΣ ΤΗΣ ΑΝΑΣΤΑΣΕΩΣ

(Συνέχεια ἐκ τῆς 1ης σελ.)

τοῦ Ἱεροῦ Κουβουκλίου εἶναι σφραγισμένες διὰ εἰδικῆς σφραγίδος ποὺ κατέχει μόνο ὁ ὀρθόδοξος Πατριάρχης.

Ὁ ναὸς δὲ εἶναι ὅλος σκοτεινὸς καὶ οὔτε ἕνα κηρίον ὑπάρχει ἀναμμένο.

Ὁ Πατριάρχης καὶ οἱ κληρικοί, ἀφοῦ ἐνδυθοῦν τὰ χρυσοποίκιλτα ἄμφιά τους, μαζὶ καὶ οἱ ἄλλοι ὁ Ἀρμένιος καὶ Κόπτης Πατριάρχης καὶ Σύριοι κληρικοί, διὰ μέσου συγκινητικῆς καὶ ἱερᾶς πομπῆς εἰς τὴν ὁποίαν προπορεύονται τὰ Λάβαρα, τὰ ἑξαπτέρυγα καὶ ὁ Τίμιος Σταυρός, λευκὲς λαμπάδες καὶ οἱ ψάλτες ψάλλοντας «Τὴν ἀνάστασίν σου Χριστὲ Σωτὴρ Ἄγγελοι ὑμνοῦσιν ἐν οὐρανοῖς...», φθάνουν στὸ Ἱερὸ Κουβούκλιο. Περιέρχονται αὐτὸ τρεῖς φορὲς θυμιῶντες καὶ ψάλλοντες ἐν κατανύξει.

Στὴν πρώτη περιφορὰ προεξάρχει ὁ ὀρθόδοξος Πατριάρχης. Στὴν δεύτερη ἔρχεται ὁ Ἀρμένιος καὶ στὴν τρίτη καὶ ὁ Κόπτης Πατριάρχης.

Μετὰ τὴν τρίτη περιφορά, ὁ Πατριάρχης μας ἀφοῦ ἐκδυθεῖ ἔμπροσθεν τοῦ ἱεροῦ Κουβουκλίου τὸν Ἀρχιερατικὸν σάκκον, τὴν ράβδον καὶ τὴν μίτραν, μένει μόνο μὲ τὸ λευκὸ στιχάριον, ἐπιτραχήλιον καὶ ζώνη, μὲ τρεμάμενα πόδια προχωρεῖ μόνος του στὸν σφραγισμένο τάφο τοῦ Κυρίου, γιὰ νὰ τὸν ἀποσφραγίση.

Ἀφοῦ ἐρευνηθῆ ἀπὸ τοῦρκο ἀξιωματικὸ μήπως φέρει μαζί του ψεύτικο ἢ ἄλλο φῶς, ἀποσφραγίζει τὴν εἴσοδο τοῦ Ἱεροῦ Κουβουκλίου. Ἐνῶ διάκονοι τοῦ δίδουν σβυστοὺς πυρσοὺς γιὰ τὴν ἀνάληψι τοῦ Ἁγίου φωτός.

Εἰσερχόμενος ἐν φόβῳ καὶ τρόμῳ εἰς τὸν Πανάγιον Τάφον, κατόπιν θερμῆς προσευχῆς στὸν ἐσταυρωμένο ὅπως καὶ στὰ ἐν σκότει «διαπορευόμενα ἔθνη καταλάμψη (φῶς) ἐκ τοῦ φωτὸς φόρου τάφου Αὐτοῦ», καὶ ἐνῶ ὁ Ἀρμένιος Πατριάρχης μαζὶ μὲ Ἕλληνα δραγουμάνον παραμένουν στὸν προθάλαμο τοῦ Ἁγίου τάφου, ὁ ὀρθόδοξος Πατριάρχης μὲ τοὺς σβυστοὺς πυρσοὺς λαμβάνει ἐκ τοῦ Παναγίου Τάφου τὸ ἅγιον φῶς — ὦ τοῦ θαύματος — καὶ ἀμέσως τὸ προτείνει ἀπὸ τὸ σχῖσμα ποὺ ἔγινε καὶ ὑπάρχει ἀπὸ ἄλλο θαῦμα. (Οἱ Ἀρμένιοι, ἰσχύοντες τότε, ἤθελαν, ἀφοῦ ἐπλήρωσαν, αὐτοὶ πρῶτοι νὰ εἶναι προνομιοῦχοι τῆς ἀναλήψεως, ἀλλὰ ὅταν ἦλθε ἡ κανονισμένη ὥρα τῆς ἐμφανίσεως ἡ ἀνάληψις αὐτοῦ ἔγινε, ἀφοῦ τὸ φῶς ἔσχισε μία ἀπὸ τὶς κολῶνες τῆς ὡραίας Πύλης, ἐξῆλθε πρὸς τὸ μέρος τῶν λυπημένων Χριστιανῶν γιὰ τὸ πραξικόπημα τῶν Ἀρμενίων, ἐνῶ οἱ Ἀρμένιοι ματαίως ἀνέμενον νὰ δοθῆ εἰς αὐτούς. Τότε ὁ ὀρθόδοξος Πατριάρχης ἀγαλλώμενος πῆρε αὐτὸ καὶ τὸ διένειμε αὐτὸς στὰ παραλληροῦντα πλήθη). Ἀπὸ τὸν Πατριάρχην πρὸς τὴν παράδοσιν καὶ ἀπὸ τὴν δεξιὰν χεῖρα του, τὸ παραλαμβάνει προνομιοῦχος Ἄραβας, ἐνῶ ἀπὸ τὴν ἀριστερὰ ὁ Ἀρμένιος καὶ ὁ Κόπτης Πατριάρχης, εἰς ἔνδειξιν ὑποταγῆς. Ὁ Ἄραβας τὸ μεταφέρει εἰς τὸ Ἅγιον Βῆμα καὶ τὸ παραδίδει εἰς τὸν ἀναμένοντα σκευοφύλακα τοῦ Παναγίου Τάφου καὶ αὐτὸς εἰς τὰ ἀναμένοντα πλήθη. Τὴν δὲ προσμονὴν τῶν μυριάδων πιστῶν τὴν διαδέχεται μέγας ἀλλαλαγμός:

Φῶς! Φῶς! τὸ ἅγιον φῶς!

Ἐνῶ οἱ καμπάνες τοῦ ναοῦ κρούονται χαρμοσύνως καὶ οἱ ψάλτες στεντορίᾳ τῇ φωνῇ ψάλλουν τὸ «ἀνάστα ὁ Θεὸς κρίνων τὴν γῆν· · ·», τὸ φῶς ἐκ τοῦ ἀνειπέρου φωτὸς πλημμυρίζει καὶ λαμπρὰ καταγαύζει καὶ τὰ πλέον ἀπρόσιτα σημεῖα τοῦ παμμεγίστου ναοῦ.

Καὶ ὁ μὲν Πατριάρχης ἐν θριάμβῳ μεταφέρεται ἀπὸ τῶν πιστῶν καὶ μὲ ἀναμμένες δέσμαις κηρίων εἰς τὸ Ἅγιον Βῆμα, οἱ δὲ μοναχοὶ πλύνουν μὲ ἀρώματα τὸν τάφον τοῦ Χριστοῦ.

Ἐπισφράγισμα τῆς ὅλης τελετῆς εἶναι ἡ Θεία Λειτουργία τοῦ Μ. Βασιλείου ποὺ τελεῖται ὑπὸ ἐντεταλμένου ὀρθοδόξου Ἀρχιερέως.

Οἱ δὲ πιστοὶ προσκυνηταὶ μὲ ἀναμμένα κηρία, λαμπάδες καὶ φανούς, διασκορπίζονται εἰς τοὺς τόπους των, νὰ τὸ ἴδουν καὶ ἐκεῖνοι, γιὰ νὰ μὴ ἀμφιβάλλουν διὰ τὸ θαῦμα. Διότι ὑπάρχουν καὶ ἄνθρωποι νοητοὶ μέν, ἀλλὰ αἰχμάλωτοι στὰ πάθη τους, ἀποδοκιμάζουν τὸ θαῦμα, τ' ἀγριοκαίρια καὶ τοῦ σκότους τὸ στρατί, τοὺς ἐμποδίζουν νὰ ἴδουν τὴν ἀλήθεια. Ἀγαπητὲ ἐλεύθερος εἶσαι νὰ μὴ πιστεύεις, ἀλλὰ ἂν θέλης πήγαινε στὰ Ἱεροσόλυμα καὶ θὰ ἰδῆς καὶ θὰ πιστέψης στὸ θαῦμα.

Ἀγρίνιον 31)3)75

Δ.Ν.Κ.

Ο ΦΑΚΕΛΛΟΣ ΤΗΣ ΑΕΙΜΝΗΣΤΟΥ ΠΟΛΥΞΕΝΗΣ Α. ΜΠΑΤΣΟΥ ΔΕΝ ΕΚΛΕΙΣΕ

Τὸ παράρτημα ἀσφαλείας Ἁγίας Βαρβάρας ἐκάλεσε τὸν κ. Εὐάγ. Β. Θεμελῆ διὰ συμπληρωματικὴν κατάθεσιν διὰ τὸν θάνατον τῆς Πολυξένης. Ὁ κ. Θεμελὴς ἐρωτηθεὶς μᾶς εἶπε τὰ κάτωθι: «Ἡ ἀείμνηστος

Πολυξένη ἔφερε μαζί της ἕνα χρηματικὸν ποσόν. Δὲν ἦτο βέβαια σημαντικὸ ἀλλὰ ὅπως δήποτε τὰ χρήματα αὐτὰ δὲν εὑρέθησαν. Πρὶν τὴν ἐξαφάνισίν της μετέβη εἰς ἓν πρακτορεῖο αὐτοκινήτων 100 μ. μακρὰν τῆς οἰκίας μου. Οἱ ὑπόνοιές μου στρέφονται πρὸς ἐγκληματικὴν ἐνέργειαν νομίζοντας ὅτι ἡ ἀτυχὴς Πολυξένη εἶχε μεγάλο ποσὸν μαζί της. Δὲν ἔχω συγκεκριμένα στοιχεῖα ἀλὰ θὰ καταβάλω μεγάλες προσπάθειες διὰ νὰ τὸ ἀποδείξω».

Ἀπώλεια

Κατὰ τὴν τελευταία χοροεσπερίδα τῆς Ἀδελφότητος Ἀετοπέτρας εἰς ΑΛΣΟΣ ἀπωλέσθησαν τὰ κοσμήματα μέλους τοῦ χορευτικοῦ ὁμίλου.

Τὰ κοσμήματα ἀποτελοῦν συμπλήρωμα Ἠπειρωτικῆς στολῆς ἀλλὰ καὶ πέρα ἀπὸ ὁποιαδήποτε ἀξία ὁποτελοῦν καὶ κειμήλιο.

Παρακαλεῖται πᾶς ὅστις γνωρίζει σχετικῶς ἂς ἐνημερώση ἢ τὴν ἐφημερίδα μας ἢ τὸ Διοικ. Συμβούλιο τῆς Ἀδελφότητος.

ΣΥΓΧΑΡΗΤΗΡΙΟΝ

Τὸν ἐκλεγέντα Βουλευτὴν Ἰωαννίνων κ. Γεώργον Μυλωνᾶν, τέως ὑπουργό, θερμῶς συγχαίρω.

ΒΑΣΙΛΕΙΟΣ ΖΕΚΗΣ

Σφιγγὸς 20 — Ν. Κόσμος

Ὁ δαίμων τοῦ Τυπογραφείου

Στὴν δημοσιογραφία δὲν γίνονται λόθη. Ἁπλῶς ὁ δαίμων μπαίνει στὴ μέση καὶ κάνει τὸ κακό. Ἐμεῖς λοιπὸν ἂς διορθώσουμε τὸ κακὸ διώχνοντας τὸν δαίμονα... Ἔτσι στὸ προηγούμενο φύλλο μας ὁ δαίμων μπέρδεψε τοὺς λόγους τοῦ διευθυντοῦ τῆς ἐφημερίδος μας καὶ τοῦ κ. Ἀνδρέα Μάνου. Δηλ. τὴν πρόταση νὰ βγῆ δίσκος τὴν ἡμέρα τῆς Ἁγίας Παρασκευῆς ὑπὲρ τοῦ ξενῶνος, τὴν ἔκανε ὁ κ. Εὐάγ. Ἰ. Μάνος ἐνῶ ὁ κ. Ἀνδρέας Μάνος ὑπέδειξε τὴν αὔξηση τῶν ἐκτάκτων βοηθημάτων.

Εἰς τὰς εἰσφορὰς ὑπὲρ ἀνεγέρσεως τῆς ἐκκλησίας τῆς Ζωοδ. Πηγῆς τὰ ἐπίθετα Ζέκη Δάφνη τοῦ Δημ. καὶ Ζέκη Αἰκατ. τοῦ Γεωργ. ἔγιναν Ζάκη.

Ἔξω, λοιπόν, ἀπὸ τὴν ἐφημερίδα μας Σατανά...

ΚΡΙΣΕΙΣ ΣΤΗΝ ΕΠΙΚΑΙΡΟΤΗΤΑ

(Συνέχεια ἐκ τῆς 1ης σελ.)

Ἀπὸ ὁποιο σημεῖο τοῦ ὁρίζοντος ἂν πλησίαζε ἢ ἀπομακρύνονταν κανεὶς ἡ εἰκόνα αὐτὴ θὰ ἦταν ἡ πρώτη ἢ ἡ τελευταία. Καὶ τὸ σημεῖο ποὺ ἔβλεπε ἢ ἔχανε ἀπὸ τὰ μάτια του, ἦταν τὸ καμπαναριό. Ἔτσι λοιπὸν τὸ καμπαναριὸ τόχαμε ταυτίση μὲ τὸ μαχαλᾶ, τὴν ἐκκλησία, τὸ παληὸ σχολεῖο καὶ μ' ὅλη τὴν Ἀετόπετρα. (Κρατῶ στὴν μνήμη μου αὐτὴ τὴν ἐξαίσια εἰκόνα ποὺ γιὰ ἕναν καλλιτέχνη θὰ ἀποτελοῦσε ἕναν ὑπέροχο πίνακα μὲ ὁμοιότητες καὶ διαφορὲς προσδιοριστικὲς τοῦ ἴδιου πράγματος πάντως, ἀπὸ διάφορες ὀπτικὲς γωνίες. Ἂν ἔτυχε νὰ παρατηρήσετε (ὄχι ἁπλῶς νὰ ἰδῆτε) αὐτὸ τὸ λισβάρι τῆς Ἁγίας Παρασκευῆς, ἀπὸ ὅπου κι' ἂν βρισκόσαστε ποὺ μικρὸς τὸ κοίταζα ὥρα πολλὴ καὶ μοῦ προκαλοῦσε ἀνεξήγητη τότε ἀνακούφιση καὶ γλύκα ψυχικὴ θὰ καταλάβετε ἀκόμα πιὸ πολὺ αὐτὰ ποὺ λέω τώρα.

⁂

Ἔτσι λοιπὸν μνημειακὰ συνδέσαμε τὸ καμπαναριὸ μὲ ἱερὴ παρουσία. Καὶ ὅπως τὸ βλέπαμε ἀλλοιώτικο ἀπὸ ὅλα τὰ ἄλλα κτίσματα μὲ τὴν ἐντοιχισμένη μαρμάρινη πλάκα ποὺ μᾶς πληροφοροῦσε γιὰ τὴν ἀνέγερσή του, τὸ ταυτίζαμε μέσ' τὴν ἁπλῆ παιδική μας σκέψη μὲ τὸν «πολιτισμό», τὸ «πολιτισμένο» καὶ ἐν πάσῃ περιπτώσει σὰν κάτι ἀπὸ αὐτὰ ποὺ μόνο στὶς ὀνειρεμένες μεγάλες πολιτεῖες ὑπῆρχαν. Καὶ ὅλα αὐτὰ βρίσκονται πολὺ μακριὰ ἀπὸ μᾶς καὶ ἔλσμπαν σὲ ἄλλους τόπους μακριὰ καὶ ἔξω ἀπὸ τὶς παιδικὲς καρδιές μας. Καὶ ὅσο λυπήθηκα τότε ποὺ γκρεμίστηκε, χαίρομαι τώρα τόσο πολὺ ποὺ ὁ ἀγαπητός μου Βαγγελάκης ἀναλαμβάνει τὴν δαπάνη ἀνεγέρσεώς του. Ἡ πρᾶξις αὐτὴ τοῦ ἐκλεκτοῦ συγχωριανοῦ μας δείχνει ἀκόμη μιὰ φορὰ ἐμπράκτως πὼς ἡ νεολαία μας κατέχεται καὶ δονεῖται ἀπὸ ὑψηλὰ ἰδανικὰ καὶ σκοπεύει σωστικὰ σὲ ἀνώτερες σφαῖρες. Καὶ θὰ εἶναι ταυτόχρονα ἕνας σύνδεσμος τοῦ χθὲς μὲ τὸ σήμερα ποὺ ἄρρηκτα θὰ μᾶς ὁδηγεῖ σὲ ἕνα ἐλπιδοφόρο μέλλον. Ἕνα μεγάλο εὖγε ἀπὸ τὴν ταπεινὴ ἐτούτη γωνιά.

ΦΩΤΗΣ Ι. ΜΑΝΟΣ

Υ.Γ. Γιὰ τὸ σημαντικὸ ἐπίσης θέμα τοῦ Ξενῶνος θὰ χρειαστῆ νὰ συνεχίσουμε ὅπως παρουσιάζεται κι' αὐτὸ στὸ χῶρο τοῦ χωριοῦ μας.

Φ.Ι.Μ.

ΚΟΙΝΟΤΙΚΕΣ ΕΚΛΟΓΕΣ

Τὰ ἀποτελέσματα τῶν κοινοτικῶν ἐκλογῶν στὴν περιοχή μας ἔχουν ὡς ἑξῆς:

ΑΕΤΟΠΕΤΡΑ

Πρόεδρος: ΧΡΗΣΤΟΣ ΤΣΕΜΠΕΚΙΔΗΣ.

Σύμβουλοι : ΚΩΝ)ΝΟΣ ΒΑΤΑΒΑΛΗΣ, ἐξελέγη σύμβουλος μὲ 15 ψήφους, ΠΑΝΤΕΛΗΣ ΛΑΥΡΕΝΤΖΟΣ, μὲ 12 ψήφους, ΠΑΥΛΟΣ ΜΗΛΙΩΝΗΣ μὲ 9 ψήφους, ΝΙΚΟΛΑΟΣ ΒΟΥΡΕΚΑΣ μὲ 6 ψήφους κατόπν κληρώσεως μὲ τὸν Ἰσοψηφήσαντα Βασίλειον Κ. Παππά.

Οἱ ὑπόλοιποι ὑποψήφιοι σύμβουλοι ποὺ δὲν ἐξελέγησαν ἔλαβον:

1) ΒΑΣΙΛΕΙΟΣ Κ. ΠΑΠΠΑΣ 6 ψ.
2) ΜΙΛΤΙΑΔΗΣ Ε.ΜΠΑΤΣΟΣ 5 ψ.
3) ΑΝΤΩΝΙΟΣ Χ. ΝΟΥΣΗΣ 2 ψ.
4) ΑΝΑΣΤ. ΜΗΛΙΩΝΗΣ 4 ψ.

ΔΕΣΠΟΤΙΚΟΝ

Πρόεδρος: ΔΗΜΗΤΡ. ΚΑΚΑΪΔΗΣ

Σύμβουλοι :

ΝΙΚΟΛ. ΒΕΝΕΤΗΣ
ΒΑΣΙΛ. ΓΚΟΥΒΕΛΗΣ
ΑΘΑΝ. ΜΑΝΟΣ
ΓΕΩΡΓ. ΠΑΣΧΙΔΗΣ

ΦΩΤΕΙΝΟΝ

Πρόεδρος: ΧΡΗΣΤΟΣ ΚΕΛΕΝΗΣ

Σύμβουλοι:

ΔΗΜΗΤΡ. ΟΙΚΟΝΟΜΟΥ
ΔΗΜΗΤΡ. ΑΘΑΝΑΣΙΟΥ
ΑΛΚΙΒ. ΤΣΙΑΒΟΣ
ΧΡΗΣΤΙΝΑ ΠΑΠΑΓΕΩΡΓΙΟΥ

ΛΑΒΔΑΝΗ

Πρόεδρος: ΚΩΝ)ΝΟΣ ΠΙΤΙΚΑΡΗΣ

Σύμβουλοι:

ΠΑΝΑΓ. ΤΖΑΤΖΟΣ
ΜΙΧ. ΜΠΡΕΖΑΣ
ΑΠΟΣΤ. ΝΤΟΥΡΑΣ
ΔΗΜΗΤΡ. ΓΚΟΤΣΗΣ

ΙΕΡΟΜΝΗΜΗ

Πρόεδρος: ΕΥΡΙΠΙΔΗΣ ΤΣΑΛΗΣ

Σύμβουλοι:

ΝΙΚΟΛ. ΔΗΜΟΥ
ΙΩΑΝ. ΚΑΡΑΧΑΛΙΟΣ
ΙΩΑΝ. ΟΙΚΟΝΟΜΟΥ
ΠΑΝΑΓ. ΤΣΑΛΗΣ

ΒΑΣΙΛΟΠΟΥΛΟΝ

Πρόεδρος:

ΜΑΝΘΟΣ ΜΠΑΛΟΜΕΝΟΣ

Σύμβουλοι:

ΕΥΑΓΓΕΛΟΣ ΖΑΧΑΡΗΣ
ΠΑΥΛΟΣ ΜΑΚΡΗΣ
ΑΓΓΕΛΙΚΗ ΜΠΡΟΥΡΑΤΖΗ
ΠΑΠΑΓΙΩΤΗΣ ΜΩΡΑΪΤΗΣ

ΓΡΑΝΙΤΣΟΠΟΥΛΑ

Πρόεδρος:

ΣΩΤΗΡΙΟΣ ΡΙΖΟΣ

Σύμβουλοι:

ΜΙΧΑΗΛ ΚΑΨΑΛΗΣ
ΘΩΜΑΣ ΛΙΟΥΛΗΣ
ΧΡΗΣΤΟΣ ΠΑΝΟΥΛΗΣ
ΚΩΝ)ΝΟΣ ΚΡΕΜΥΔΑΣ

ΑΝΑΛΥΣΙΣ Λ)ΣΜΟΥ ΔΙΑ ΤΗΝ ΑΝΕΓΕΡΣΙΝ ΤΗΣ ΕΚΚΛΗΣΙΑΣ ΖΩΟΔΟΧΟΥ ΠΗΓΗΣ ΕΙΣ ΑΕΤΟΠΕΤΡΑ ΥΠΟ ΤΗΝ ΕΠΙΒΛΕΨΙΝ ΑΝΑΣ. ΜΗΛΙΩΝΗ ΚΑΙ ΠΕΡΙΚΛΗ ΜΑΝΤΗ

Δ ΕΞΟΔΑ

1.— Βάσει προσφορῶν : Εἰς ἐργολάβους Κων)νον Π. Παππᾶν καὶ Λάμπρον Θεοδ. Μπέην. ἤτοι:

ΚΤΙΣΜΑ 6,50 Χ 4 μ.
Κουφώματα ὕψους 3 μ.
Στέγη μὲ ΕΛΕΝΙΤ.
Ὀροφὴ ΧΑΡΜΠΟΡΤ μὲ πλήρη χρωματισμόν.
Σοφάδες ἐσωτερικῶς - ἐξωτερικῶς.
Θεμέλια - συνάζι 0,15 ἐπὶ τοῦ δαπέδου καὶ 0,15 μ. μετὰ σιδήρου ἐπιφανείας θεμελίων.
Δάπεδον γκρὸ μπετόν.
Τέμπλο μὲ πλῆρες χρωματισμὸν

ΣΥΝΟΛΟΝ δρχ. 42.000.—

2) Ἔξοδα Ἐράνου — 2 ταξίδια εἰς Ἀθήνας κ.λ.π. δρχ. 4.350.—
3) Ἔξοδα μετακινήσεων διὰ τὴν ὁλοκλήρωσιν τοῦ ἔργου δρχ. 1.000.
4) Ἔξοδα Ἐγκαινίωνδρχ. 500.
5) Εἰς Ἐκκλ. Ἐπιτροπὴν δι' ἐπισκευὴν μὲ τσίγγο τῆς εἰσόδου τῆς παλαιᾶς Ἁγ. Παρασκευῆς δρχ. 940.
6) Ἀγορὰ καθισμάτων δρχ. 900.
7) Ὑπόστεγον ΝΑΟΥ (ΚΑΤΣΑΜΟΥΛΗΣ) δρχ. 4.350.
8) 30 σιδηροπασάλους (ΚΑΤΣΑΜΟΥΛΗΣ) δρχ. 1.250.
9) Μεταφορικὰ ἐκκλησιαστικῶν ἐπίπλων δρχ. 385.
10) Σκάλα ΝΑΟΥ ἀπὸ γκρὸ μπετὸν δρχ. 450.

ΣΥΝΟΛΟΝ ΕΞΟΔΩΝ δρχ. 56.125.

Ὑπόλοιπον χρημάτων εἰς χεῖρας κ. Ἀναστ. Μηλιώνη δρχ. 3.225.

Σ Η Μ. — Τὸ ὑπόλοιπον τῶν χρημάτων μαζὶ μὲ τοὺς ἤδη ὑπάρχοντας πασάλους θέλουν χρησιμοποιηθοῦν διὰ τὴν περίφραξιν τοῦ Ναοῦ ἐὰν καὶ ἐφ' ὅσον παραχωρηθῆ ὁ ἀνάλογος χῶρος οἰκοπέδου παρὰ τῶν ἰδιοκτητῶν, τῆς περιοχῆς.

Αἰσθανόμενος τὴν ἀνάγκην καὶ τὴν ὑποχρέωσιν ἀπευθύνομαι πρὸς ὅλους τοὺς Ἀετοπετρίτας καὶ φίλους τοῦ χωριοῦ μας διὰ νὰ τοὺς εὐχαριστήσω καθ' ὅτι μὲ τὴν συνδρομή ὅλων ἐπαιρατώθη ὁ Ἱερὸς Ναὸς τῆς Ζωοδ. Πηγῆς.

Ἀπευθύνομαι δὲ πρὸς τὸ Κοινοτικὸν Συμβούλιον, τὴν Ἐκκλησιαστικὴν Ἐπιτροπὴν καθὼς καὶ τὴν Ἀδελφότητα τοὺς γνωρίζω ὅτι:

Εἶμαι εἰς τὴν διάθεσιν τῶν ἁρμοδίων προκειμένου νὰ ρυθμισθῆ τὸ θέμα τοῦ ΝΑΟΥ μας μὲ τὴν παράκλησιν ὅπως ἡ δοθεισομένη λύσις ἐξυπηρετήση πρωτίστως Αὐτὴν ταύτην τὴν ΖΩΟΔΟΧΟ ΠΗΓΗ.

Μετὰ τιμῆς

ΑΝΑΣΤ. ΜΗΛΙΩΝΗΣ

ΕΠΙΣΤΟΛΑΙ

(Συνέχεια ἐκ τῆς 2ας σελίδος)

φότητος. Κι' ἐρωτεῖται τότε γιὰ ποιὸ λόγο ἐγράφησαν τόσαι ἀνακρίβειαι ἡ ἀπάντησις ἂς ζητηθῆ ἀπ' τὸν ἴδιον. Καὶ γιὰ νὰ εἶμαι ἀντικειμενικὸς ὀφείλω νὰ γράψω γιὰ τοὺς ἀναφερόμενους κ.κ. Εὐαγγ. Θεμελὴν καὶ Δημ. Λώλην, λόγω τῆς θέσεως ὡς κατεῖχον εἰς τὰς διαφόρους ὀργανώσεις, ἐνήργησαν παρὰ τῶν τότε δικαιούντων καὶ ἐπαναλειτούργησε τὸ Ἀρτοποιεῖον τῆς Ἀδελφότητος δι' εἰδικοῦ Νόμου.

Ἐμένα ὅμως δὲν μοῦ ἐσυγχώρεσαν ποτὲ μὰ ποτὲ τὰς ἐνεργείας μου, ὄχι μόνο τὸ τῆς ἀνεγέρσεως τοῦ σχολείου ἀλλὰ καὶ προηγουμένως ὁπότε ἀνεμίχθην εἰς τὰ τῆς Ἀδελφότητος καὶ συγκεκριμένως ὑπὸ τοῦ ἔτους 1925.

Τὸ σχολεῖον ἐλειτούργησε τὸ ἔτος 1936 καὶ κατὰ τὸ διάστημα ἀπὸ τὸ 1932 ἕως τὸ ἔτος ποῦ ἤρχησεν ἡ λειτουργία τοῦ σχολείου ἐγένεντο διάφορες ἐνέργειες ὥστε ἡ ἀποπεράτωσις ἀνετέθη εἰς τὸ Ὑπουργεῖον Παιδείας μέσω τοῦ Ἐπιθεωρητοῦ Φιλιατῶν τὸ ἐνδιαφέρον τοῦ ὁποίου ἀξίζει νὰ σημειωθῆ. Γιὰ τὸν ἐξοπλισμὸν του θ' ἀναφερθῶ μιὰ ἄλλη φορὰ γιατὶ νομίζω ὅτι μ' αὐτὰ ποὺ γραψα ἐκούρασα τοὺς ἀναγνῶστες τῆς στήλης αὐτῆς.

ΝΙΚ. ΝΟΥΣΗΣ

ΧΡΗΣΙΜΑ ΤΗΛΕΦΩΝΑ

Ἄνω Συν)σμὸς Ἀετόπετρας	0658 21328
Κάτω Συν)σμὸς Ἀετόπετρας	0658 21329
Δεσποτικὸν	0658 21261
Στ.Χωροφ. Δεσποτικοῦ	0658 21262
Φωτεινὸ	0658 21327
Γρανιτσοπούλα	0658 31219
Βασιλόπουλον	0658 21259
Ἱερομνήμη	0658 21258
Λάβδανη	0657 21276
Κάτω Λάβδανη	0657 21231
Βραστοβὰ	0657 21277

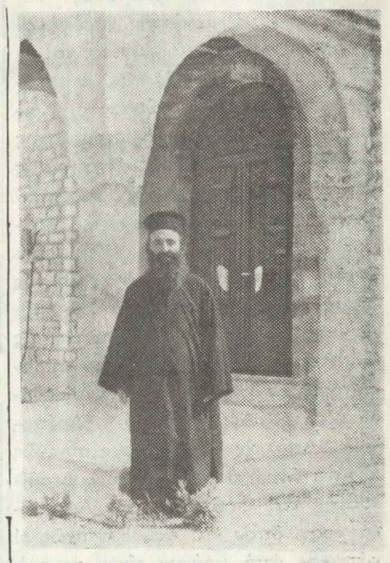

Ὁ παπα - Δημήτρης μπροστὰ στὴν Ἁγία Παρασκευή. Ἑδρεύει στὸ Περιστέρι. Λειτουργεῖ στὸ χωριό μας καὶ στὸ Ψυλόκαστρο, Δημόκορη, Λάβδανη καὶ Βαστροβᾶ. Ὅσο εἶναι ἀνθρωπίνως δυνατὸ καὶ Θεοῦ θέλημα ἀνταπεξέρχεται στὰ καθήκοντά του καταβάλλων πᾶσα δυνατὴ προσπάθεια. Τὸ Πάσχα πλησιάζει. Θὰ πρέπει νὰ κάνη Ἀνάσταση σὲ τόσα χωριά. Μήπως ὁ Ἅγιος Μητροπολίτης μας μπορεῖ νὰ βοηθήση τὸν ὁποιο-δήποτε παπα - Δημήτρη καὶ τὸ ὁποιο - δήποτε ἐκκλησιαστικὸ ποίμνιο νὰ μὴν κάνη Ἀνάσταση Κυριακὴ μεσημέρι;

Ἀφιερώματα ὑπὲρ τῆς Ἁγίας Παρασκευῆς

Ὁ κ. Σωτήριος Ἰ. Κουμπῆς προσέφερε τὸ ποσὸν τῶν 2.000 δρχ. διὰ τὴν ἀγορὰν μίας ἱερατικῆς στολῆς διὰ τὴν Ἁγ. Παρασκευήν. Τὸ ὑπόλοιπον ποσὸν θὰ καλυφθῆ δι' ἴσων μεριδίων ὑπὸ τῆς κ. Αἰκατερίνης χήρας Ἰωάννου Μάνου, κ. Μαρίας χήρας Γιαννούλη Μάνου καὶ κ. Εὐαγγελίας χήρας Χαριλάου Τσαμπούρη. Καὶ οἱ τέσσαρες δωρηταὶ εἶναι τέκνα τοῦ ἀειμνήστου Ἰωάννου Κουμπῆ εἰς μνήμην τοῦ ὁποίου τόσον αὐτοῦ ὅσο καὶ τῆς ἀειμνήστου συζύγου του Ἀγγελικῆς γίνεται ἡ προσφορά.

Η ΜΑΧΗ ΤΟΥ ΡΑΪΚΟΥ

Τὸ 1854 ἔλαβε χώρα ὁ Κριμαϊκὸς Πόλεμος. Κατὰ τὸν πόλεμον αὐτὸν τόσον ἡ Θεσσαλία ὅσο καὶ ἡ Ἤπειρος ὠργάνωσαν ἐπαναστατικὲς ὁμάδες ἐναντίον τοῦ κατακτητοῦ Τούρκου. Ἡ ἐντολὴ εἶχε δοθῆ ἀπὸ τὴν Ἑλληνικὴ Κυβέρνηση τοῦ βασιλέως Ὄθωνος.

Εἰς τὴν Θεσσαλίαν τὰ ἐπαναστατικὰ κινήματα ἦσαν μικρὰς ἐντάσεως. Εἰς τὴν Ἤπειρον ὅμως ἦσαν ἔντονα καὶ μάλιστα ὁ στρατηγὸς Θεόδ. Γρίβας εἰσῆλθε εἰς τὰ Ἠπειρωτικὰ χώματα ἐπὶ κεφαλῆς μεγάλου ἀνταρτικοῦ σώματος.

Εἷς ἐκ τῶν ὁπλαρχηγῶν ποὺ ἔλαβε ἐντολὴ σχηματισμοῦ ἀνταρτικοῦ σώματος ἦτο καὶ ὁ Κοσολιανίτης Γ. Κουμπῆς — Νούσης. Πράγματι ἐσχημάτισε σῶμα ἀποτελούμενον ἐκ 400 ἀνδρῶν ἐκ τῶν ὁποίων οἱ 150 ἦσαν Κοσολιανίτες καὶ οἱ λοιποὶ ἐκ τῶν πέριξ χωρίων.

Τὸ Κίνημα ὅμως τοῦ Γ. Κουμπῆ—Νούση ἐπροδόθη ἐγκαίρως εἰς τοὺς Τούρκους. Οὗτοι ἔσπευσαν μὲ δύναμιν 2.000 ἀνδρῶν πρὸς περικύκλωσίν του. Πράγματι στηριχθέντες στὴν αἰώνια κατάρα τῆς φυλῆς μας περιεκύκλωσαν τὸ σῶμα εἰς τὴν θέσιν τοῦ χωρίου Ράϊκο Ἰωαννίνων. (Μὴν Ἀπρίλιος). Μετὰ σκληρὰν μάχην ὁ Γ. Κουμπῆς — Νούσης ἐτραυματίσθη θανασίμως καὶ ἐξέπνευσε. Τὸ σῶμα ἀμέσως ἐσκορπίσθη ἐγκατέλειψαν ἄγνωστον ἀριθμὸν νεκρῶν οὐδένα ὅμως τραυματία.

Οἱ Κοσολιανίτες ἀνῆλθον εἰς τὴν Ἀνατολικὴν πλαγιὰν τοῦ ὄρους Κασιδιάρης ἀμυνόμενοι μέχρι καὶ τῆς περιοχῆς Στέρα. Ἐκεῖ ἡ μάχη ἐτελείωσε διαλυθέντος καὶ τοῦ ἀνταρτικοῦ σώματος.

Ε.Ι.Μ.

Υ. Γ. Τ' ἀνωτέρω περιστατικὸ τὸ διηγήθηκε ὁ κ. Κων)νος Ἀγγέλης στηριχθείς, ὡς εἶπε, εἰς περιγραφὰς ἀπὸ τὰ Ἠπειρωτικὰ Χρονικά.

Δήλωσις

Ὡς νεοεκλεγεὶς πρόεδρος τοῦ χωρίου Ἀετοπέτρας:

1) Εὐχαριστῶ ὅλους τοὺς χωριανοὺς τόσον ἐγὼ ὅσο καὶ τὸ συμβούλιό μου γιὰ τὴν ὁριμότητα καὶ ὁμόνοια ποὺ ἔδειξαν κατὰ τὰς ἐκλογάς.

2) Δηλῶ ὅτι μόλις ἀναλάβω τὰ καθήκοντά μου θὰ συνεργασθῶ μὲ τὴν Ἀδελφότητα καὶ μὲ κάθε χωριανὸ γιὰ τὸ καλὸ τοῦ χωριοῦ καὶ γιὰ κάθε ἀναξιοπαθοῦντα Ἀετοπετρίτη ἀλλὰ καὶ γιὰ κάθε Ἕλληνα καὶ γιὰ κάθε ἄνθρωπο ἐπὶ τῆς γῆς.

3) Ἀγαπημένοι,, μονιασμένοι καὶ νὰ εἴμεθα βέβαιοι ὅτι ἡ Ἀετόπετρα θὰ προοδεύση.

Εὐχαριστῶ

ΧΡΗΣΤΟΣ ΤΣΙΜΠΙΚΙΔΗΣ

Ο ΠΑΛΜΟΣ ΤΗΣ ΑΕΤΟΠΕΤΡΑΣ

ΕΥΧΕΤΑΙ ΣΤΟΥΣ ΑΝΑΓΝΩΣΤΕΣ ΤΟΥ

ΚΑΛΟ ΠΑΣΧΑ