ΦΥΛΛΟΥ ΔΡΧ. 2

ΔΙΕΥΘΥΝΤΗΣ
ΤΕΦ. Ι. ΠΕΣΜΑΖΟΓΛΟΥ
(Στοά Πεσμαζόγλου)

ΓΡΑΦΕΙΑ
Πεσμαζόγλου. Τηλέφωνα : 31-351 31-352

ΟΡΟΙ ΣΥΝΔΡΟΜΩΝ

ΕΣΩΤΕΡΙΚΟΥ		ΕΞΩΤΕΡΙΚΟΥ	
ΤΕΡΙΚΟΥ	Δρ. 720	Έτησία	£ 2.0.0
νος	» 360	Εξάμηνος	» 1.5.0
ος	» 180	Αμερικής	$ 12

ΕΞΑΣΕΛΙΔΟΣ

Η ΠΡΩΪΑ

ΑΘΗΝΑΙ. ΕΤΟΣ ΙΔ'. ΑΡ. 14—180

ΠΕΜΠΤΗ
4
ΜΑΪΟΥ 1939
Ανατολή ηλίου 5.28'— Δύσις 7.16"
Πελαγίας μάρτυρος

ΤΟΝ ΕΠΙΣΤΗΜΟΝΙΚΟΝ ΓΕΓΟΝΟΣ

ΔΙΑΣΠΑΣΙΣ ΤΟΥ ΑΤΟΜΟΥ

ΚΑΤΑΠΛΗΚΤΙΚΑ ΣΥΜΠΕΡΑΣΜΑΤΑ

ΟΝ, 3. Μαΐου. ('Ιδιαι- ντος). — Τὸν ἐπιστημονι- της 'Αγγλίας, ἀπὸ- ας μίαν ἐξαιρετι- ἀνακάλυψι, ἡ τῆς τοῦ ἀτόμου, συνεπείᾳ ας ἐνεργείας ἤτο ἡ καταπληκτικὴ ὀν- τητος. Πρόκειται ἁπλῆς, ἡ ὁποία δια- ατικὰς δυνατότητας, μεταβάλουν τὸν κόσμον ς τοῦ τολμηροτέρας φαν- τὰ σχετικὰ ἐπιστημο- ματα συνεχίζονται εἰς ργαστήρια τῆς Μεγά- νίας καὶ τινων ἄλλων

ι περὶ τῆς παραγωγῆς εἰς ἀφαντάστους ἕως τητας διὰ τῆς διασπά- ατόμου ἑνὸς σπανίου τοῦ οὐρανίου. Κατὰ γισμοὺς τῶν ἐπιστημό- τὰ πειράματα ἐπιτύχουν, ιάγραμμον τοῦ οὐρανίου νατὸν νὰ παράγῃ δύνα- ημοπρῶν νὰ παραγά- ερον 20 ἑκατομμύρια τόν- θρακος. Καὶ τὰ σχετικὰ τα συνεχίζονται εἰς τὸ Λί- τὸ Καϊμπριτζ καὶ τὴν Βιρ- ός καὶ εἰς τὴν Ἀμερι- Ἀμερικανοὶ ἐπιστήμονες, ιλομενοι μὲ αὐτὰ ἐζήτη- τοὺς "Αγγλους συναδέλ- νὰ μὴ ἀποκαλύψουν τὰς ρείας τῆς ἐργασίας των, ὴ χρησιμοποιηθῇ ἡ νέα ἡ κολοσσιαίας δυνάμεως ους πολεμικούς, καταστρε- τὴν ἀνθρωπότητα.

αὐτὴ δύναμις προέρχεται ἐξαπολύσεως τῆς ἐνυπαρ- ς εἰς τὸ ἄτομον ἐνεργείας. ρείας αὐτῆς τῆς ἐνεργείας ποσότητας ἤτο ωστή, μέχρι τοῦδε, δὲν εἶχεν ἐξευρεθῇ τρόπος ατον μέτρον καὶ με δαπάνην ὀλιτέρα μέθοδος ἐξαπο- τῆς ἐν τῷ ἀτόμῳ ἐνυπαρ-

χόυσης ἐνεργείας ἦτο ἡ ἐπινοηθεῖ- σα ἀπὸ τὸν διάσημον ἐπιστήμονα λόρδον Ράδερφορδ κατὰ τὸ 1919. Ἠρείδετο ἐν μέρει ἐπὶ τοῦ γεγο- νότος, ὅτι ὁ πυρὴν ἑκάστου ἀτό- μου συνίσταται ἐκ σωματιδίων κα- λουμένων πρωτονίων πεφορτισμέ- νων ἠλεκτρικῶς καὶ ἐξ ἄλλων, οὐδετέρων σωματιδίων ἄνευ ἠλε- κτρικοῦ φόρτου. Ὁ λόρδος Ράδερ- φορδ κατώρθωσε νὰ ἐξαπολύσῃ τὴν ἐνέργειαν τοῦ ἀτόμου διαφο- ρῶν στοιχείων, διασπῶν τοῦτο διὰ βομβαρδισμοῦ πρωτονίων τοῦ ὑ- δρογόνου. Τὸ οὕτω διασπώμενον ἄτομον ἐσχημάτιζε δύο νέας οὐ- σίας, προσθέτως, ὅμως, ἐξαπέλυε μυθώδους ποσοῦ ἐνέργειαν. Ἓν ἄ- τομον μὲ μέσην διάμετρον ἰσουμέ- νην πρὸς ἓν διακοστὸν ἑκατομμυ- ριοστὸν τοῦ δακτύλου ἐξαπέλυεν ἐνέργειαν 4-5 ἑκατομμυρίων βόλτ. Διὰ νὰ παραχθῇ, ὅμως τὸ πο- σὸν αὐτὸ τῆς ἐνεργείας ἀπητεῖτο ἄλλη ἐνέργεια χιλιαπλασία. Καὶ τοῦτο, διότι μόνον ἓν ἄτομον ἐξ ὅ- λων ἦτο δυνατὸν νὰ θληθῇ ἐκ τοῦ βομβαρδισμοῦ διὰ τῶν πρωτονίων τοῦ ὑδρογόνου.

Πάντως, ἀπὸ τοῦ τερματισμοῦ τοῦ Παγκοσμίου πολέμου τὰ πει- ράματα διὰ τὴν διάσπασιν τοῦ ἀ- τόμου ἐξηκολούθουν εἰς τὰ ἐπιστη- μονικὰ ἐργαστήρια. Ἐν τῷ μετα- ξὺ τὰ ὄνειρα τῶν ἀλχημιστῶν βα- θμηδὸν ἐπραγματοποιοῦντο. Παρή- χθη χρυσὸς ἀπὸ ταπεινὰ μέταλλα, καίτοι ὁ οὕτω παραγόμενος κο- στίζει περισσότερον ἀπὸ τὸν χρυ- σὸν ποὺ ὀρύσσεται ἀπὸ τὴν γῆν. Κατέστη δυνατὸν νὰ παραχθῇ τε- χνητὸν ράδιον, τὸ ὁποῖον εἶνε κα- λύτερον ἀπὸ τὸ πραγματικόν. Παρ' ὅλα ταῦτα ἐθεωρεῖτο ἀδύνατος ἡ χρησιμοποίησις τῆς ἀτομικῆς ἐ- νεργείας κατὰ τρόπον πρακτικόν. Κατὰ τὰς ἀρχάς, ἐν τούτοις, τοῦ τρέχοντος ἔτους ἐγένοντο ταύτο- χρόνως σχεδὸν ἀνακαλύψεις εἰς διάφορα ἐργαστήρια ἀνὰ τὸν κό- σμον, αἱ ὁποῖαι ἤνοιξαν νέας δυνα- τότητας. Ὁλίγον ἐνωρίτερον, ἕνας Γερμανὸς ἐπιστήμων ἀνεκάλυψεν,

(Συνέχεια εἰς τὴν 4ην σελίδα)

Η ΓΕΡΜΑΝΟΠΟΛΩΝΙΚΗ ΔΙΕΝΕΞΙΣ

Ο ΑΥΡΙΑΝΟΣ ΛΟΓΟΣ ΤΟΥ ΜΠΕΚ ΕΝ ΤΗ ΒΟΥΛΗ

ΔΕΝ Θ' ΑΠΟΚΛΕΙΗ ΤΗΝ ΔΥΝΑΤΟΤΗΤΑ ΣΥΝΕΝΝΟΗΣΕΩΝ

ΧΑΡΑΚΤΗΡΙΣΤΙΚΑ ΣΧΟΛΙΑ ΤΟΥ ΤΥΠΟΥ

ΛΟΝΔΙΝΟΝ, 3. ('Ιδιαιτέρα ὑπη- ρεσία).—Τηλεγραφοῦν ἐκ Βαρσοβίας ὅτι ἐν ἀναμονῇ τοῦ λόγου, τὸν ὁ- ποῖον θὰ ἐκφωνήσῃ ἐνώπιον τῆς πο- λωνικῆς Βουλῆς τὴν Παρασκευὴν 5ην τρέχοντος ὁ ὑπουργὸς τῶν Ἐ- σωτερικῶν κ. Μπέκ, πραγματική αἰσιοδοξία ἐπικρατεῖ μεταξὺ τῶν πο- λωνικῶν κυβερνητικῶν κύκλων, οἱ ὁποῖοι φρονοῦν ὅτι ἡ ἐφαρμοσθεῖσα ὑπὸ τῆς Βαρσοβίας τακτικὴ ἐναντι τῶν γερμανικῶν διεκδικήσεων ἐπὶ τοῦ Ντάντσιχ καὶ τοῦ διαδρόμου, ἀπέφερε τοὺς καρποὺς της καὶ ὅτι ἐὰν ἐπιδειχθῇ σταθερὰ θέλησις, ἡ Γερμανία ἂν δὲν ὑποχωρήσῃ, τοὐλά- χιστον θὰ σταματήσῃ.

Ὁ κ. Μπέκ, κατὰ τὰς αὐτὰς πλη- ροφορίας, ἐπεράτωσε τὴν σύνταξιν τοῦ λόγου του καὶ ἀνεκοίνωσε τὸ περιεχόμενόν του εἰς τὸν ἐν Βαρσο- βίᾳ πρεσβευτὴν τῆς Ἀγγλίας. Κα- τὰ πληροφορίας ἐξ ἡμιεπισήμων πολωνικῶν πηγῶν, ὁ λόγος τοῦ κ. Μπὲκ δὲν θὰ ἀποκλείῃ τὴν δυνατό- τητα περαιτέρω διαπραγματεύσεων μὲ τὸ Ράϊχ, ἀλλ' ὁ τόνος του θὰ εἶνε «πολὺ σταθερός». Ἐνταῦθα πι- στεύεται ὅτι ὁ λόγος τοῦ κ. Μπὲκ θὰ εἶνε μεμετρημένος. Τὸ ἀγγλικὸν ὑπουργικὸν συμβούλιον κατὰ τὴν σημερινὴν ἑβδομαδιαίαν συνεδρίαν- σιν, ἠσχολήθη μὲ τὸ ζήτημα τοῦ Ντάντσιχ.

Ἐν τῷ μεταξὺ ἡ σημερινὴ 148η ἐπέτειος ἀπὸ τῆς πρώτης ἱδρύσεως τοῦ πολωνικοῦ ἔθνους, ἐχαρακτρί- σθη μὲ ἀντιγερμανικὰς ἐκδηλώσεις. Ὡς μεταδίδει τὸ πρακτορεῖον Χά- βας κατὰ τὴν διάρκειαν τῆς στρα- τιωτικῆς παρελάσεως, ἡ ὁποία ἐ- γένετο σήμερον εἰς Βαρσοβίαν, ἠ- κούσθησαν ἐπανειλημμένως φωναὶ ἀποδοκιμασίας κατὰ τῆς Γερμανίας καὶ ζητωκραυγαὶ ὑπὲρ τοῦ «πολωνι- κοῦ Ντάντσιχ» καὶ ὑπὲρ τῆς «πολω- νικῆς Ἀνατολικῆς Πρωσσίας». Τὸ σύνθημα εἰς τὰς κραυγὰς ταύτας ἔ- διδον νέοι, τὸ δὲ παρακολουθοῦν τὴν παρέλασιν πλῆθος ἐπανελάμβα- νε τὰς ἀποδοκιμασίας ταύτας. Συγ- κεκαλυμμέναι ἐκδηλώσεις δυσαρε- σκείας ἐγένοντο ἀπὸ μέρους τοῦ πλήθους κατὰ τὴν διέλευσιν τῶν αὐτοκινήτων τῆς γερμανικῆς πρέ- σβείας, τὰ ὁποῖα εἶχον ἀνηρτημένην τὴν σημαίαν τοῦ ἀγκυλωτοῦ στα- υρου. Σοβαρώτερα ἐπεισόδια δὲν ἐ- σημειώθησαν. Αἱ κυβερνητικαὶ ἐφη- μερίδες τῆς Πολωνίας τονίζουν εἰς τὰ ἄρθρα καὶ εἰς τὴν εἰδησεογρα- φίαν των τὰς ἀντιγερμανικὰς ταύ- τας ἐκδηλώσεις καὶ συνάγουν γενι- κώτερα συμπεράσματα διὰ τὰς ἐ- ναντι τῆς Γερμανίας ἀπόψεις τῶν φι- λειρηνικῶν λαῶν. Τὸ ὄργανον τοῦ πολωνικοῦ ὑπουργείου τῶν 'Εξωτε- ρικῶν «Ντόμπρυ Κέζορ» γράφει ὅτι «δὲν εἶνε ἀκόμη πολὺ ἀργὰ διὰ τὴν Γερμανίαν νὰ εἰσέλθῃ εἰς λογικὴν ὁδόν».

Κατ' ἄλλο τηλεγράφημα ἐκ Βαρ- σοβίας δυνάμει εἰδικοῦ νόμου, δη- μοσιευθέντος χθές, ἐχορηγήθη ἐξου- σιοδότησις εἰς τὴν κυβέρνησιν ὅπως, κατὰ τὸ διάστημα τῶν διακοπῶν τῆς παρούσης περιόδου τῆς Βουλῆς, ρυθμίζῃ διὰ νομοθετικῶν διαταγμά- των διάφορα ἐπειγούσης φύσεως ζη- τήματα. Εἰς τὴν εἰσηγητικὴν ἔκθεσιν τοῦ ἐν λόγῳ νόμου ἀναφέρεται ὅτι ἡ σημερινὴ κρίσιμος κατάστασις ἐ- πιβάλλει ὅπως ρυθμίζωνται τάχιστα ὡρισμένα προβλήματα, τὰ ὁποῖα δὲν ἐπιδέχονται ἀναβολήν, τοιαῦτα δὲ εἶνε τὸ ζήτημα τῆς ἀναπτύξεως τῆς ἐθνικῆς οἰκονομίας καὶ ἡ ἐνίσχυσις τῆς ἀμύνης τοῦ κράτους.

Ο ΓΕΡΜΑΝΙΚΟΣ ΤΥΠΟΣ

Ἡ ἀντίδρασις τοῦ γερμανικοῦ τύ- που ἐναντι τῶν πολωνικῶν ἀπόψεων ἐξακολουθεῖ ἔντονος. Αἱ γερμανικαὶ ἐφημερίδες ἐξ ἀφορμῆς τῶν ὅσων γράφουν αἱ γαλλικαὶ ἐκ πληροφο- ριῶν τὰς ὁποίας λαμβάνουν ἀπὸ τὴν Πολωνίαν, ἀσχολοῦνται ἐκτενῶς μὲ τὸ ζήτημα τῆς ἐπιδράσεως, τὴν ὁ- ποίαν δύνανται νὰ ἔχουν τὰ γραφό- μενα ἐπὶ τῶν γερμανοπολωνικῶν σχέσεων. Ἡ «Γενικὴ Γερμανικὴ Ἐ- φημερίς» θέτει τὸ ἐρώτημα μήπως ἡ Ἀγγλία ἔδωκε «πιστοποιητικὸν μίαν βοηθητικὴν δύναμις ἀντιτιθεμένην πρὸς τὴν Γερμανίαν παρὰ μίαν με- γάλην δύναμις παρὰ τὸ πλευρὸν τῆς Γερμανίας.

Ἡ ἐφημερὶς «Νάχτ 'Αουσγκάμπε» ὑπὸ τίτλους ὡς «Οἱ Παρίσιοι ὑποστηρίζουν τὸν πολωνικὸν σωβινι- σμόν», «Μήπως ἡ Πολωνία παρα- σκευάζει πραξικόπημα;», κατηγο- ρεῖ τὸν ἀγγλικὸν καὶ τὸν γαλλικὸν τύπον ὅτι θέτουν τὴν Πολωνίαν εἰς τὸ κέντρον τῆς φιλοπολέμου δρά- σεως. Ἡ ἐφημερὶς εἶνε τῆς γνώμης ὅτι ἡ Πολωνία ζητεῖ νὰ προκαλέσῃ τὸ Ράϊχ. «Θέλουν — λέγει — νὰ φέ- ρουν τὴν Γερμανίαν εἰς τὸ σημεῖον ὥστε νὰ ἐξαφθῇ μὲ τὰς αἰτιάσεις περὶ πολωνικοῦ προτεκτοράτου ἐπὶ τοῦ Ντάντσιχ. Ἡ ἀπάντησις τῆς γερμανικῆς κοινῆς γνώμης θὰ ἐν- σίμευε τοιουτοτρόπως ὡς πρόσχη- μα διὰ τὴν Πολωνίαν, νὰ λάβῃ στρα-

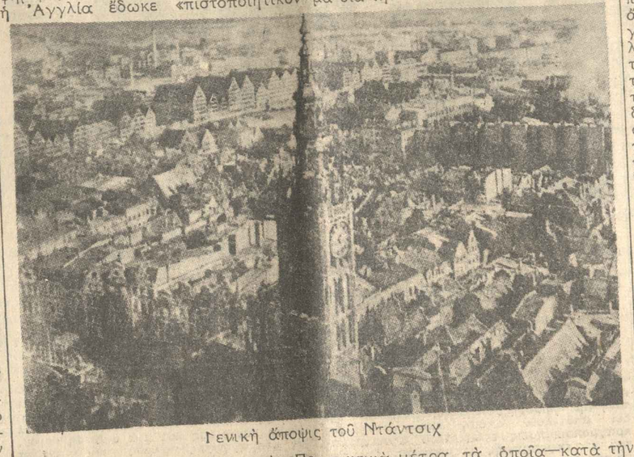

Γενικὴ ἄποψις τοῦ Ντάντσιχ

τιωτικὰ μέτρα, τὰ ὁποῖα—κατὰ τὴν ὁμολογίαν τῆς ἐφημερ.δος «Ἐξέλ- σιορ» — θὰ ἦσαν ἡ ἀρχὴ τοῦ προ- ληπτικοῦ πολέμου τῶν κρατῶν τῆς Δύσεως ἐναντίον τοῦ Ράϊχ καὶ τῆς 'Ιταλίας». "Ολοι οἱ γερμανικοὶ πο- λιτικοὶ κύκλοι — γράφει ἡ ἐφημε- ρὶς—ὁμοφώνως τονίζουν ὅτι τὸ Ράϊχ δὲν θὰ κάμῃ αὐτὴν τὴν χάριν εἰς τὴν Πολωνίαν νὰ ἀφεθῇ νὰ παρασυρθῇ ἀπὸ ἀξιώσεις διατυπουμένας ἀορι- στως ὑπὸ τοῦ πολωνικοῦ τύπου ἐπὶ γερμανικῶν ἐδαφῶν. Ἡ Γερμανία τῆς σήμερον, ἰσνυροτέρα παρ' ὅσον ποτὲ ἄλλοτε εἰς τὸ στρατιωτι- κὸν ἐπίπεδον, ἔχει νεῦρα καὶ εἶνε ἱ- κανὴ νὰ περιμένῃ, πρᾶγμα, τὸ ὁ- ποῖον, ἀσφαλῶς, δὲν δύνανται νὰ κάμουν οἱ Πολωνοὶ πολιτικοί.

Ἡ «Ἐφημερὶς τοῦ Χρηματιστηρί- ου», ἀφ' ἑτέρου, γράφει τὰ ἑξῆς: «Κατὰ τὰ παρελθόντα ἔτη ἐψεύσθη- σαν πολλοὶ ἀναφορικῶς πρὸς τὴν Γερμανίαν. Ἀλλὰ μέχρι τοῦδε οὐ- δεὶς ἐτόλμησε νὰ δηλώσῃ ὅτι ἡ Ἀ- νατολικὴ Πρωσσία εἶνε χώρα πολω- νική. Ἡ δημοσίευσις τῶν προτάσε- ων, τὰς ὁποίας ἔκαμε τὸ Ράϊχ πρὸς τὴν Πολωνίαν, αἰτίνες ἀπεκρούσθη- σαν ὑπὸ τὴν πίεσιν τοῦ ἐξωτερικοῦ, πρέπει κανονικῶς νὰ προκαλέσῃ μί- αν ἤρεμον δήλωσιν τῆς πολωνικῆς δημοσίας γνώμης, ἡ ὁποία πρέπει νὰ εἴπῃ διὰ ποίους λόγους δὲν ἀπο- δέχεται τὰς μεγαλοψύχους προτά- σεις τοῦ Φύρερ. 'Αλλ' ἡ ἄρνησις αὐ- τὴ δὲν ἐξηγεῖται διὰ θετικῶν ἐπιχει- ρημάτων. Ὁ πολωνικὸς τύπος δὲν θέλει νὰ ὁμολογήσῃ τὴν πραγματι- κὴν ἀφορμὴν τῆς ἀρνήσεως ἡ ὁ- ποία εἶνε ὁ σύνδεσμος μὲ τὰς δυ- τικὰς συμμαχίας. 'Ανέλαβε, λοιπόν, ἀντεπίθεσιν, ἡ ὁποία καλύπτει τὴν ἀμηχανίαν εἰς τὴν ὁποίαν εὑρίσκε- ται. Ἡ Βαρσοβία καὶ τὸ Λονδῖνον ἐνεργοῦν ἀπὸ κοινοῦ εἰς τὴν ὑπόθε- σιν αὐτήν».

Ὁ «Ἐχθρὸς 'Αγγελιαφόρος» παρατηρεῖ ὅτι ὁ πολωνικὸς τύπος ὑπεγράμμισε χθὲς πάλιν ὅτι εἰς τὰς νέας συνομιλίας μεταξὺ τοῦ κ. Μπὲκ καὶ τοῦ πρεσβευτοῦ τῆς Μ. Βρετα- νίας ἐπεβεβαιώθησαν αἱ ἀμοιβαῖαι ἀγγλοπολωνικαὶ ἐγγυήσεις. Δὲν πρόκειται, λέγει ἡ ἐφημερίς, περὶ ἄλλου πράγματος παρὰ περὶ ἀγ- γλικῆς ἐνθαρρύνσεως πρὸς τοὺς φι- λοπολέμους Πολωνούς. «Πρέπει νὰ τονισθῇ, λέγει ἡ ἐφημερίς, ὅτι ἤδη τὰ γερμανοπολωνικὰ προβλήματα, τὰ ὁποῖα δὲν ἐνδιαφέρουν παρὰ τὰς δύο χώρας, εὑρίσκονται εἰς χεῖρας φιλοπολέμων καὶ τοῦτο τῇ βοηθείᾳ πολωνικῶν τινῶν κύκλων. Οἱ ἄνθρω ποι αὐτοὶ ἐν Πολωνίᾳ δὲν θέλουν νὰ ἴδουν ὅτι τὴν ἰδίαν στιγμὴν ἡ 'Αγ- γλία καὶ ἡ Μόσχα «παζαρεύουν» διὰ τὴν συμμαχίαν των χωρὶς νὰ ἐν- διαφέρωνται διὰ τὴν ἐπιθυμίαν τῆς Πολωνίας νὰ παραμείνῃ μεγάλη καὶ ἀποφασιστικὴ δύναμις τῆς 'Ανατολι- κῆς Εὐρώπης». Ἡ ἐφημερὶς ἐκφρά- ζει τὴν λύπην της διότι ἡ Πολωνία δὲν βλέπει ὅτι κατέστη ὄργανον εἰς χεῖρας τῶν «φίλων» της, οἱ ὁποῖοι οὐδόλως ἐξυπηρετοῦν τὰ συμφέρον τά της.

Ο ΑΓΓΛΙΚΟΣ ΤΥΠΟΣ

Ὁ ἀγγλικὸς τύπος παρακολου- θεῖ μὲ προσοχὴν τὴν ἐξέλιξιν τῶν γερμανοπολωνικῶν σχέσεων. Κατὰ τὸν «Ἑσπερινὸν Τηλέγραφον», ἡ Γερμανία συγκεντροῦσα τὰς δι- πλωματικὰς της ἐνεργείας ὡςπρὸς τὴν Πολωνίαν εἰς τὸ Ντάντσιχ καὶ εἰς τὸν διάδρομον, ἀποβλέπει πρω- τίστως νὰ καταφέρῃ θανάσιμον πλῆγμα κατὰ τοῦ ἀντιεπιθετικοῦ μετώπου. «Ἂν ἡ Πολωνία, λέγει ἡ ἐφημερίς, δὲν λάβῃ ὁμέριστον ὑπο- στήριξιν ἀπὸ μέρους τῶν δυτικῶν δυνάμεων ἐν τῇ ἀντιστάσει της νὰ παραιτηθῇ τῶν δικαίων της καὶ ἐν τῇ ἀποφάσει νὰ διεξαγάγῃ μὲ τὴν Γερμανίαν διαπραγματεύσεις ἐπὶ τῇ βάσει τῆς ἀπολύτου ἰσότητος, τὸ ὅλον σύστημα τῆς ἀσφαλείας, τὸ ὁποῖον κατηρτίσθη ἀπὸ τοῦ ἐν Τσε- χοσλοβακίᾳ πραξικοπήματος, θὰ διακινδυνεύσῃ σοβαρῶς».

Οἱ «Τάϊμς» γράφουν: «Ἂν ἡ πο- λωνικὴ κυβέρνησις ἐπιθυμῇ ἢ ὄχι νὰ συνεχίσῃ διαπραγματεύσεις μὲ τὴν Γερμανίαν διὰ τὸ Ντάντσιχ καὶ τὸν διάδρομον, εἶνε, βεβαίως, ἰδι- κή της ὑπόθεσις. Συγχρόνως ὅμως αἱ δυνάμεις, αἱ ὁποῖαι ἠγγυήθη- σαν τὴν ἀνεξαρτησίαν της — πρὸς τὸν σκοπόν, μεταξὺ ἄλλων, τῆς δι-

(Συνέχεια εἰς τὴν 4ην σελίδα)

Η ΕΝΟΠΛΟΣ ΕΙΡΗΝΗ

ΚΑΤΑ ΜΗΚΟΣ ΤΗΣ ΓΡΑΜΜΗΣ MAZINO

ΤΟ ΚΡΑΤΟΥΝ ΠΝΕΥΜΑ ΕΝ ΓΑΛΛΙΑ

Ἀπὸ τῆς ἐποχῆς τοῦ Μεγάλου πο- λέμου, οὐδέποτε ἡ Γαλλία ἦτο ἐσω- τερικῶς τόσον ἡνωμένη ὅσον σήμε- ρον. Τὸ αἴσθημα τῆς ἀπελπισίας τὸ ὁποῖον εἶχε καταλάβει τὴν χώραν κατὰ τὸ παρελθὸν φθινόπωρον δι- δέχθη ἤδη ἕνα πνεῦμα ἀποφασιστι- κότητος. Τὰ γαλλικὰ σύνορα φρου- ροῦνται ἤδη ἰσχυρῶς, αἱ δὲ ἀκταί της ἐφωδιάσθησαν μὲ ἀντιαεροπορι- κὰς πυροβολαρχίας καὶ νέου τύπου παράκτια πυροβόλα τῶν 8 ἰντσῶν. Τὸ ἔθνος ἐπανεῦρεν ἤδη τὴν παλαι- ὰν ἰσχύν του καὶ τὴν στερρὰν του θέλησιν ὅπως σώσῃ τὸν πολιτισμὸν ἀπὸ τὴν καταστροφήν. "Οπως εἶπε κάποτε ὁ 'Ανδρέας Σίγκφριντ, «μό- νον ὁ φόβος τοῦ πολέμου δύναται νὰ κάμῃ τοὺς Γάλλους νὰ ἐγκατα- λείψουν τὴν πολυτέλειαν τοῦ νὰ μά- χωνται κατ' ἀλλήλων».

Οἱ Γάλλοι εἶνε ἔθνος ἀτομι- κιστῶν καὶ κάθε ἄνθρωπος ἐκεῖ, ἔ- χει ἰδίας ἐπιμελῶς καλλιεργημένας ἀπόψεις. Σήμερον ὅμως, θὰ δῆτε τὸν σερβιτόρον, τὸν ράπτην καὶ τὸν ἐφη- μεριδοπώλην, νὰ ἔχουν ὅλοι τὴν ἰ- δίαν γνώμην. Ἡ κατάστασις, σᾶς λέγουν, εἶνε ἀφόρητος. Εἶνε ἀδύνα- τον νὰ ζήσωμεν εἰς τοιαύτην ἔντα- σιν. Ἐὰν ὁ πόλεμος εἶνε ἀπαραίτη- τος, ἂς τὸν κάνωμεν καὶ ἂς ἐπιστρέ- ψωμεν καὶ πάλιν εἰς τὴν συνηθισμέ- νην ζωήν μας.

Καὶ τὴν γνώμην αὐτήν, δὲν θὰ τὴν συναντήσετε μόνον εἰς τοὺς Πα- ρισίους. Εἰς ἕνα ταξίδι τὸ ὁποῖον ἔκαμα κατὰ μῆκος τῶν γαλλοβελγι- κῶν καὶ τῶν γερμανικῶν συνόρων καθὼς καὶ ἀνὰ τὰς βιομηχανικὰς πόλεις τῶν βορείων ἐπαρχιῶν καὶ τῆς 'Αλσατίας διεπίστωσα παντοῦ τὸ αὐτὸ ἀποφασιστικὸν πνεῦμα. Διὰ τὸν μέσον Γάλλον ὁ πόλεμος δὲν σημαίνει δόξαν. Εἶνε μία ἐργασία ἡ ὁποία δὲν τοῦ προξενεῖ καμμίαν εὐχαρίστησιν, τὴν ὁποίαν ὅμως θέ- λει νὰ ἐκτελέσῃ ὅσον τὸ δυνατὸν γρηγορώτερα. Παντοῦ ὅμως μοῦ εἶ- παν, ὅτι ἡ Γαλλία δὲν δύναται νὰ προβῇ ἐφεξῆς εἰς ὑποχωρήσεις. Εἶ- νε πρόθυμος νὰ προβῇ εἰς οἱασδήπο- τε θυσίας ὄχι ὅμως καὶ νὰ χάσῃ τὸν πολιτισμόν της.

Εἰς ἕνα μικρὸ χωριὸ πλησίον τῆς Λίλλης εἶχα μίαν χαρακτηριστικὴν συνομιλίαν μὲ κάποιον ἐπὶ τοῦ θέμα- τος αὐτοῦ. Ἐκαθήσαμεν εἰς ἕνα μι- κρὸ καφενεῖον τοῦ ὁποίου ὁ ἰδιοκτή- της εἶχε λάβει θέσιν εἰς ἕνα γειτο- νικὸν πρὸς τὸ ἰδικόν μας τραπέζι καὶ συνεζήτει ἐπὶ τῆς διεθνοῦς πο- λιτικῆς μὲ δύο ἐπαγγελματίας.

Μετ' ὀλίγον ἀνεμίχθημεν καὶ ἡ- μεῖς εἰς τὴν συνομιλίαν, ὁ δὲ κατα- στηματάρχης μᾶς εἶπεν ὅτι οἱ δυ- λειές του δὲν ἐπήγαιναν καλά. Ἡ κατάστασις, ἔλεγε, ἦτο ἀφόρητος, ἐὰν δὲ ὁ πόλεμος εἶνε ἀναπόφευ- κτος, τὸ καλύτερον ποὺ ἔχομεν νὰ κάμωμεν εἶνε νὰ τελειώνωμεν μιὰ ὥρα ἀρχύτερα. Ἡ σύζυγός του ἐ- κούνησε μὲ λύπην τὸ κεφάλι της καὶ εἶπεν ὅτι τὰ δυό της παιδιὰ εἶ- χον κληθῇ ὑπὸ τὰ ὅπλα τὴν παρελ- θοῦσαν ἑβδομάδα, ἡ 'Υβόννη δέ, τὸ δεκαεξαετὲς κορίτσι της, ἀνέλαβε νὰ μαγειρεύῃ εἰς μίαν ἀπὸ τὰς καν- τίνας. Ὁ καταστηματάρχης προσέ- θεσεν ὅτι ὁ πόλεμος ἀπετέλει παρά- φρονα τρόπον τοῦ λύειν τὰς διε- θνεῖς διαφορὰς ἀλλ' ὅτι ὤφειλε νὰ παραδεχθῇ ὅτι οὐδεὶς ποτὲ κατώρ- θωσε ν' ἀνακαλύψῃ ἄλλον ἀποτελε- σματικώτερον τρόπον.

Ἡ γυναῖκα δὲν ὡμίλησε πλέον. Ἐκάθησεν εἰς τὸν ἦλιον καὶ ἔπλε- κε τὶς κοτσίδες της καθὼς δὲ τὴν ἐκυττάζαμε, μᾶς ἔδωκε τὴν ἐντύπω- σιν συμβολικῆς εἰκόνος τῶν παρελ- θουσῶν γενεῶν τῶν Γαλλίδων γυ- ναικῶν, αἱ ὁποῖαι εἰς διάστημα ἐ- λάχιστα μεγαλύτερον τοῦ ἑνὸς αἰ- ῶνος, εἶδον τὴν χώραν των τρεῖς φο- θροὺς καὶ αἱ ὁποῖαι ἔμαθαν νὰ δέ- χωνται μὲ ἤρεμον στωϊκισμὸν τὸ γε- γονὸς ὅτι κατὰ τὴν πρώτην ἡμέραν τοῦ πολέμου κάθε ἄνδρας μεταξὺ 18 καὶ 40 ἐτῶν, καλεῖται ὑπὸ τὰ ὅ- πλα.

▣▣▣

Ὑπολογίζεται, ὅτι ἡ Γαλλία δια- τηρεῖ σήμερον ὑπὸ τὰ ὅπλα ἓν καὶ ἥμισυ ἑκατομμύριον ἀνδρῶν, κατὰ τὰς παρελθούσας δὲ ἑβδομάδας, ἐ- γένετο μία ἀθρόυβος ἐπιστράτευ- σις. "Ενας χωροφύλαξ δηλαδή, ἐνε- φανίζετο αἰφνιδίως εἰς τὴν θύραν τοῦ καλουμένου μὲ ἕνα μικρὸ χαρ- τὶ καὶ μετ' ὀλίγας ὥρας ὁ ἐπιστρα- τευόμενος ἔσπευδε πρὸς τὸ μέρος τοῦ προορισμοῦ του.

Ἠκολουθήσαμε τὴν ἀπὸ Μπετὺν εἰς Νὲβ Σατὲλ ὁδόν, ἕνα δρόμον δηλαδή, ὁ ὁποῖος πρὸ 21 ἐτῶν ἦτο ἔρημος ἀνθρώπων. Ἐλάχιστα ση- μεῖα ὁπομιμήσκουν τὴν τρομακτι- κὴν μάχην, ἡ ὁποία διεξήχθη ἐκεῖ.

"Οταν οἱ Γερμανοὶ κατέλαβον τὴν 'Αρμαντιέρ, τὴν Νιέππην καὶ τὸ Μπαγιὲλ κατά τὴν πρὸς τοὺς λιμέ- νας τῆς Μάγχης προέλασίν των τῷ 1918, ὁ Χάιγκ εἶχεν εἰπεῖ: «Μὲ τὰ νῶτα μας πρὸς τὸ τεῖχος καὶ μὲ πίστιν εἰς τὸ δίκαιον τοῦ σκοποῦ μας δυνάμεθα νὰ ὑπερασπισθῶμεν μέχρις ἐσχάτων κάθε θέσιν».

Ἡ σημασία τῆς γραμμῆς αὐτῆς ἐξῄρθη καὶ ἀπὸ ἰσχυρὸς συγκεν- τρωθέντα ὑχυρά. Εἰς τὴν Νιέππην δύνασθε νὰ ἰδῆτε νεοδμήτους φωλε- ὰς πυροβόλων, οἱ χωρικοὶ δέ, θα- δίζουν προσεκτικὰ μεταξὺ σωροῦ ὁλοκλήρου παγίδων διὰ τὰ τάνκς.

Τὸ Στρασβοῦργον, εἶνε μία ἀπὸ τὰς γερμανικῶν συνόρων, εἶνε μία ἀπὸ τὰς ὡραιοτέρας γαλλικὰς πόλεις. Οἱ 'Αλσατοί, ὁμιλοῦν ἕνα μῖγμα γαλ- λικῆς καὶ γερμανικῆς διαλέκτου εἰς τὴν κεντρικὴν δὲ πλατεῖαν τῆς πό- λεως πωλοῦνται τόσον ἡ «Μπερλί- νερ Τάγκεμπλατ» ὅσον καὶ τὸ «Πα- ρὶ Μιντί». "Αν καὶ τὸ Στρασβοῦρ- γον κεῖται εἰς ἀπόστασιν δύο μόλις μιλλίων ἀπὸ τὰ γερμανικὰ πυροβό-

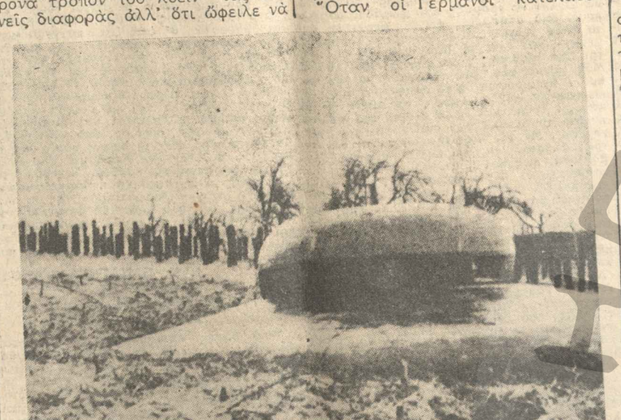

Πυργίσκος τῆς γραμμῆς Μαζινὸ ἐκ μπετὸν - ἀρμέ, ἀπὸ τοῦ ὁποίου δύνανται νὰ βάλ- λουν ἐκ τοῦ ἀσφαλοῦς ἀντιαρματικά τηλ βόλα κατὰ τῶν ἁρμάτων μάχης, ἅτινα θὰ ἔχουν ἐκ τοῦ ἀσφαλοῦς καθηλωθῇ ὑπὸ τῶν ἐκ σιδηροδοκῶν φραγμάτων.

Ο ΚΟΣΜΟΣ ΤΟΥ ΜΕΛΛΟΝΤΟΣ

ΤΑ ΜΕΓΑΛΟΠΡΕΠΗ ΕΓΚΑΙΝΙΑ ΤΗΣ ΕΚΘΕΣΕΩΣ ΤΗΣ ΝΕΑΣ ΥΟΡΚΗΣ

ΜΕΡΙΚΑ ΘΕΑΜΑΤΑ

ΝΕΑ ΥΟΡΚΗ, Μάϊος. ('Ιδιαιτέ- ρα ὑπηρεσία).— Τὰ ἐγκαίνια τῆς μεγάλης 'Εκθέσεως τῆς Νέας Υ- όρκης ἐγένοντο τὴν Κυριακὴν μὲ ἀφάνταστον μεγαλοπρέπειαν. Οἱ ἀντιπρόσωποι τῶν ξένων χωρῶν συνηντήθησαν μὲ τὸν πρόεδρον κ. Ροὺζβελτ καὶ τοὺς ἡγέτας ὅλων τῶν ἐκδηλώσεων τῆς ἀμερικανι- κῆς ζωῆς, ἐπὶ τῆς πλατείας τῆς Εἰ- ρήνης τῆς 'Εκθ

Θεάματα

"Αναγνωστόπουλ — Εσπεριδ. ΒΑΣΙΛΙΚΟΝ. «Ο Σπύρος και τα σωσίδ ΑΥΓΟΥΣΤΟΣ. «Ο Ιατρός Κτώρ. ΙΝΤΙΜΑ. «Ο Ιππότης του Αθήνας. ΑΤΤΙΚΟΝ. «Δόν Σεβαστ. ΟΛΥΜΠΙΑ. «Ο Βορυσ. ΟΛΥΜΠΙΑ. Σιμπόλ 7 μ.μ. «Έρωτες.

Κινηματογράφοι

ΑΛΑΝΤΡΑ. «Ο κ. με τό σεξ ανάλ. ΑΤΤΙΚΟΝ. «Η καπετάνισσα τ' ουρανού. ΒΡΕΤΑΝΙΑ. «Επισκεπτήριον Εφαβικόν. ΒΡΟΝΤΟΣ. «Μάτια μαύρα. ΚΟΣΜΟΠΟΛΙΤ. «Εφέρμορς. ΚΕΝΤΡΙΚΟΝ. «Ο "Αγνωστ (Β' έβδ. εκδ). ΟΡΦΕΥΣ ("Αρ.). «Ο άνδρωπ. πού σ ένα δεν φορ. ΟΡΦΕΥΣ (Σιμπ.). «Την καρδιά σου ΠΑΛΛΑΣ (Δημ.). «Ο Ιππότης του Αθήνας. ΠΑΝΘΕΟΝ. «Δώκε μας γιά ψπτον. ΡΕΞ. «Τά σώματα γυμνά. ΣΗΜΕΝΤΙΤ. «Η γυναίκα της άμαρτίας. ΣΠΕΝΤΖ. Σήμερα και αύρ. 10 π.μ. «Ο Ιππότης του Αθήνας. ΑΡΝΣ. «Όπου ή καρδιά πονάει. ΑΤΘΙΣ. «Μορμπ "Αντσουστεν. ΕΛΠΙΣ. «Ο δρόμος χωρίς χαρά. ΕΛΛΑΣ. «Προάστ. ΜΑΓΙΚ ΣΙΤΥ. «Εργατ/κιαστ Τσιγγάνοι. ΜΕΤΡΟ. «Ο κόσμος της άμαρτίας. ΟΡΦΕΥΣ. «Ο Ιππότης του Αθήνας. ΠΑΛΛΑΣ (Δημ.). «Η καπετάνισσα τ' ουρανού. ΡΟΖΥ-ΛΑΝΤΖ. «Τό σώμα ενός γυν. Χορ (δλλ. κλασικό).

Πεζοδρόμια και Πρασιές

ΒΑΛΚΑΝΙΑ. «Κινηματ. έκδοσις. ΚΑΛΙΘΕΑ. «Ο Ιππότης του Αθήνας. ΚΑΛΛΙΠΟΛΙΣ. «Ο Ιππότης του Αθήνας. ΡΕΞ. «Σπουδαστικαί ιστορίαι. ΣΠΕΝΤΖ. «Ο Ιππότης του Αθήνας. ΦΟΙΒΟΣ. «Κατασκοπος Χ 9». ΦΩΣ. «Ο Ιππότης του Αθήνας. ΑΠΟΛΛΩΝ (Κολ.). «Τεραπάρτσιος. ΑΡΤΕΜΙΣ (Κολ.). «Ο Ιππότης του Αθήνας. ΟΡΦΕΥΣ (Κολ.). «Ο Ιππότης του Αθήνας. ΓΡΙΦΙΝΑ (Κολ.). «Μορφή Κολομπίν. ΣΤΟΑ (Κολ.). «Σπουδές. ΤΡΙΑΝΟΝ (Κολ.). «Πηγαίνοντας της Κρύστας. ΚΡΥΣΤΑΛ (Καρ.). «Σκυρωμένη της φάλ. ΚΡΟΝΟΣ (Ν. Ιων.). «Μια σφαγή. ΣΤΟΡΓΗ (Ν. Σ.). «Μια σφαγή.

Διευθυντής του Τυπογραφείου Εμμανουήλ Γ. Κασιμάτης
Κάθε μέρα — Μόνο γιατρικό 15

Κέντρα των διαφόρων πολιτικών κομμάτων έχουν ανοίξει τις πόρτες τους εδώ και μερικές μέρες, κάτω από τη σκέπη του σταματημού της φάλαγγας Μακεδονίας. Πρόκειται για τα κέντρα της φάλαγγας της περιφερειακής οργάνωσης της Αθήνας, τα οποία θα χρησιμεύσουν σαν κέντρα προπαγάνδας των διαφόρων πολιτικών αρχηγών. Μονάχα το Κομμουνιστικό Κόμμα δεν έχει ανοίξει κανένα κέντρο, γιατί, όπως λένε οι ίδιοι οι κομμουνιστές, δεν θέλουν να δώσουν αφορμή στους φασίστες να τους κάνουν επιθέσεις.

Όπως όλα τα επαναστατικά κόμματα έτσι και το κομμουνιστικό φοβάται, όσο τα προοδευτικά δεν φοβούνται τίποτα. Αντιπροσωπεύει τις μάζες που εκφράγουνται μέσα από τις μεγάλες επαναστάσεις και τις μετέπειτα αυτές μάζες τις φοβίζουν μονάχα οι μεταρρυθμίσεις που τις κάνουν σιγά σιγά και μεθοδικά. Αι σφαίρες αυταί, μαζί με τους εορτάσιμους της 1ης Μαΐου είναι πολύ τιμητικά και είς τας φωνήν θήκας των κομμουνιστών, που μετερεφήσαν είς τα νοσοκομεία, αποτελούσαν μέρος είς το μέτωπον.

Ένα ζήλευο ενέντο και δυτέρα ζωηρά συνάντησις-Μάχην Καμπανέλλη. Ο πρωθυπουργός θέλει ν' απουρφη τρεις τσαϊρισμένες και μερικούς ανεξάρτητους, για να σταματήσει τις Μαβρίτες και να τις φτιάσει μιά μεγάλη κυβέρνηση. Αλλά τον τρολύσαν όπό τας διατεγγές του στρατηγού Πάβλα, τον τρολύσε ο Τσιλδος, επαρχίαν του Τολίδος.

Αδυατοντ'ι λες ν' ο Μάγκ ετσ-το ζαυδωμαϊ πρέ, πρεσιδέντ ετσ-το πρωτεύουσις τε ν' εχφόν' ι.

Επιτυαδόπαιδα μικρά ευτ. Ο Καπαλίφ συνέχισε :

— Απεφασίσθη όπως εφαρμόσουν εν σχέδιον το οποίον θα επιτρέψη σιωδόνς να στερέψουν τον αυλόν των. Οι έτοιμοι αυτοί σχεδιασταί ήσαν οι Δ. Λιόβαλος, Αι σφαίραι αύται, μαζί με δύο τσιμπήματα είς τα δάκτυλα μιάς τιμήματα και είς τας φωτογραφίας των, τοποθετήθησαν είς τα νοσοκομεία, άπου επεσκέφθησαν είς τό μέτωπον.

Ένοδς άλλου ενέντο και δευτέρα ζωηρά συνάντησις-Μάχην Καμπανέλλη. Ο πρωθυπουργός θέλει ν' απουρφη τρεις τσαϊρισμένες και μερικούς ανεξάρτητους, για να σταματήσει τις Μαβρίτες και να τις φτιάσει μιά μεγάλη κυβέρνηση. Αλλά τον τρολύσαν όπό τας διατεγγές του στρατηγού Πάβλα, τον τρολύσε ο Τσιλδος, επαρχίαν του Τολίδος.

Αδυατοντ'ι λες ν' ο Μάγκ ετσ-το ζαυδωμαϊ πρέ, πρεσιδέντ ετσ-το πρωτεύουσις τε ν' εχφόν' ι.

— Τόλο καλα, λέγει ό Μάγκ, εξ ενέργειαν δεν ε σπόρτ. Θα σκοτώσουν αι άνδρες σας θά κρατήσουν άρα θέσεις τους.

— Αι... μπαί... Δεν έχρεται! μα... είπεν ο Καπαλίφ. Καταδικάσε τας πολυτελειάζουσας γυναίκας... Λοιπόν είνε ένα ζευγάρι νιόπ... Άλλο νά σού λέω!...

Την στιγμή που ή άνδρωπίνη δρ... λατρεία. Έχει τυπίσει το σύμπαν, εξ ενέργειαν δεν ε σπόρτ. Θα σκοτώσουν αι άνδρες σας θά κρατήσουν άρα θέσεις τους

ΟΙΚΟΝΟΜΙΚΗ ΖΩΗ

ΤΟ ΧΡΗΜΑΤΙΣΤΗΡΙΟΝ ΑΘΗΝΩΝ

Δελτίον της 3ης Μαΐου κλεισίμων μεσημβρίας

ΟΜΟΛΟΓΙΑΙ ΕΘΝ. ΔΑΝΕΙΩΝ

Εις χρυσόν	Εις δραχμάς
1881 2855	Εσωτερ. 4% 432.—
1884 2855	Εξωτ. Αδ. 4% 42.—
Μονοπωλ. Π. 2320	Ράπτ. Χαρ. 4% 14.—
Μονοπωλ. Π. 2 2320	Ράπτ. Χαρ. 4% 14.—
Μονοπωλ. Π. 3 2320	Λαϊκός 4% 62.—
Εθν. Τρ. Α. 1928 2320	Λαϊκός 4% 62.—
Εθν. Τρ. Β. 1928 2320	Ανακ. 4% 62.—
Εθν. Τρ. Γ. 1928 2320	Μεταναστ. 244
Εθν. Τρ. Δ. 1928 2320	Εγκ. Τρ. Α. 630.50
Εθν. Τρ. Ε. 1928 2320	Εγκ. Τρ. Β. 630.50
Εθν. Τρ. Ζ. 1928 2320	Εγκ. Τρ. Γ. 630.50
Εθν. Τρ. Η. 1928 2320	Εγκ. Τρ. Δ. 630.50
1910 Εκατ. Α. 2320	Εγκ. Τρ. Ε. 630.50
1910 Εκατ. Β. 2320	Εγκ. Τρ. Ζ. 630.50
1910 Εκατ. Γ. 2320	Εγκ. Τρ. Η. 630.50
1910 Εκατ. Δ. 2320	Αν. Αγορ. Α. 475.—
1910 Εκατ. Ε. 2320	
1910 Εκατ. Ζ. 2320	Λαχειοφόρα
1910 Εκατ. Η. 2320	Εθν. Α. 1928
Πειραιώς 1924 3700	300 Εκατ. 1911
Πειραιώς 1925 3700	300 Εκατ. 1914

ΟΜΟΛΟΓΙΑΙ ΕΤΑΙΡΙΩΝ

Σύνολον	Λαχειοφόρα
1912 ΕΠΑΠ. 2150	Αγορ. Α. 1925 Α. 313.—
Ελλ. Τουρ. Π. 880	Εθν. 30 68.50
Ελλ. Προσ. Π. 880	Εθν. 32 68.50

ΜΕΤΟΧΑΙ

Τράπεζαι	Εμπορίου
Ελλάδος 7330	Αρ. Αθην. Π. 45
Εθνική 1400	Αρ. Αθην. Π. 45
Κεντρική 1400	Ηλεκ. Υπερ. 200
Κεντρική Α 1400	Ηλεκ. Υπερ. 200
Κεντρική Β 1400	Ηλεκ. Υπερ. 200
Κεντρική Γ 1400	Ηλεκτρικός 1400
Κεντρική Δ 1400	Ηλεκτρικός Α 1400
Κεντρική Ε 1400	Ηλεκτρικός Β 1400
Κεντρική Ζ 1400	Ηλεκτρικός Γ 1400
Κεντρική Η 1400	Ηλεκτρικός Δ 1400
Κεντρική Θ 1400	Ηλεκτρικός Ε 1400
Κεντρική Ι 1400	Ηλεκτρικός Ζ 1400
Κεντρική Κ 1400	Ηλεκτρικός Η 1400
Κεντρική Λ 1400	Ηλεκτρικός Θ 1400
Κεντρική Μ 1400	Ηλεκτρικός Ι 1400
Κεντρική Ν 1400	Ηλεκτρικός Κ 1400
Κεντρική Ξ 1400	Ηλεκτρικός Λ 1400
Κεντρική Ο 1400	Ηλεκτρικός Μ 1400
Κεντρική Π 1400	Ηλεκτρικός Ν 1400
Κεντρική Ρ 1400	Ηλεκτρικός Ξ 1400
Κεντρική Σ 1400	Ηλεκτρικός Ο 1400
Κεντρική Τ 1400	Ηλεκτρικός Π 1400
Κεντρική Υ 1400	Ηλεκτρικός Ρ 1400
Κεντρική Φ 1400	Ηλεκτρικός Σ 1400
Κεντρική Χ 1400	Ηλεκτρικός Τ 1400
Κεντρική Ψ 1400	Ηλεκτρικός Υ 1400
Κεντρική Ω 1400	Ηλεκτρικός Φ 1400
Αλεξανδρείας 1400	Ηλεκτρικός Χ 1400
Αλεξανδρείας Α 1400	Ηλεκτρικός Ψ 1400
Αλεξανδρείας Β 1400	Ηλεκτρικός Ω 1400
Αλεξανδρείας Γ 1400	Ηλεκτρικός Α 1400
Αλεξανδρείας Δ 1400	Ηλεκτρικός Β 1400
Αλεξανδρείας Ε 1400	Ηλεκτρικός Γ 1400
Αλεξανδρείας Ζ 1400	Ηλεκτρικός Δ 1400
Αλεξανδρείας Η 1400	Ηλεκτρικός Ε 1400
Αλεξανδρείας Θ 1400	Ηλεκτρικός Ζ 1400
Αλεξανδρείας Ι 1400	Ηλεκτρικός Η 1400
Αλεξανδρείας Κ 1400	Ηλεκτρικός Θ 1400
Αλεξανδρείας Λ 1400	Ηλεκτρικός Ι 1400
Αλεξανδρείας Μ 1400	Ηλεκτρικός Κ 1400
Αλεξανδρείας Ν 1400	Ηλεκτρικός Λ 1400
Αλεξανδρείας Ξ 1400	Ηλεκτρικός Μ 1400
Αλεξανδρείας Ο 1400	Ηλεκτρικός Ν 1400
Αλεξανδρείας Π 1400	Ηλεκτρικός Ξ 1400
Αλεξανδρείας Ρ 1400	Ηλεκτρικός Ο 1400
Αλεξανδρείας Σ 1400	Ηλεκτρικός Π 1400
Αλεξανδρείας Τ 1400	Ηλεκτρικός Ρ 1400
Αλεξανδρείας Υ 1400	Ηλεκτρικός Σ 1400
Αλεξανδρείας Φ 1400	Ηλεκτρικός Τ 1400
Αλεξανδρείας Χ 1400	Ηλεκτρικός Υ 1400
Αλεξανδρείας Ψ 1400	Ηλεκτρικός Φ 1400
Αλεξανδρείας Ω

5η ΠΡΩΙΝΗ

Η ΒΡΕΤΑΝΝΙΚΗ ΚΥΒΕΡΝΗΣΙΣ ΟΥΔΕΜΙΑΝ ΕΧΕΙ ΑΝΤΙΡΡΗΣΙΝ ΟΠΩΣ ΕΞΕΤΑΣΗ ΠΡΟΤΑΣΕΙΣ

ΔΙΑ ΤΗΝ ΑΝΤΑΛΛΑΓΗΝ ΑΜΟΙΒΑΙΩΝ ΔΙΑΒΕΒΑΙΩΣΕΩΝ ΜΕ ΤΗΝ ΓΕΡΜΑΝΙΑΝ

ΛΟΝΔΙΝΟΝ, 3. ('Αθην. Πρακτ.).— Ή Βουλή των Κοινοτήτων κατά την σημερινήν συνεδρίασίν της συνεζήτησε διαφόρους έπερωτήσεις, σχετικάς μέ την έξωτερικήν πολιτικήν. Ό έργατικός βουλευτής κ. Χένδερσον υπέβαλεν έπερώτησιν, διά της οποίας εζήτησε νά πληροφορηθή έάν ή αγγλική κυβέρνησις, κατόπιν της κατηγορίας, την οποίαν διετύπωσεν ό κ. Χίτλερ, ότι ή 'Αγγλία άκολουθεί πολιτικήν κυκλώσεως κατά της Γερμανίας καί κατόπιν της γνωστής έκκλήσεως τού κ. Ρούζβελτ, δστις έπρότεινε νά δοθούν έγγυήσεις έπί τη βάσει της άμοιβαιότητος, είνε παρεσκευασμένη νά παράσχη είς την Γερμανίαν άνάλογον έγγύησιν πρός την έγγύησιν, την οποίαν έδωσεν είς την Πολωνίαν έπί τη βάσει τών δρων της άμοιβαιότητος.

Είς την έπερώτησιν ταύτην τού κ. Χένδερσον ό κ. Τσάμπερλαιν άπήντησεν ώς έξης:

«Είς δηλώσεις, τάς οποίας έκαμα προσφάτως, καθώρισα σαφώς, ότι είνε παντελώς άνυπόστατος ό ύπαινιγμός, ότι ή αγγλική κυβέρνησις έφαρμόζει πολιτικήν, τείνουσαν είς την κύκλωσιν της Γερμανίας. Ό κ. Ρούζβελτ έπρότεινε — νομίζω δέ ότι καί ό κ. Χίτλερ προσεφέρθη — νά άνταλλαγούν διαβεβαιώσεις περί μη έπιθέσεως μάλλον παρά νά δοθούν έγγυήσεις έπί τη βάσει της άμοιβαιότητος, ώς έγένετο μέ την έγγύησιν, ή οποία έδόθη είς την Πολωνίαν. Ή αγγλική κυβέρνησις δεβαίως είνε διατεθειμένη νά έξετάση προτάσεις πρός άνταλλαγήν άμοιβαίων δεβαιώσεων μέ την γερμανικήν κυβέρνησιν».

Είς άλλην έπερώτησιν τού βουλευτού Νοέλ Μπαίκερ, δστις έζήτησε νά πληροφορηθή άν ή κυβέρνησις δύναται νά καθορίση άν είς τάς έγγυήσεις, τάς οποίας έδωσεν ήδη ή 'Αγγλία κατά της έπιθέσεως δύναται νά προσχωρήση καί πάσα άλλη κυβέρνησις, ή οποία καλή τη πίστει θά ήτο διατεθειμένη νά άπόσχη πάσης έπιθετικής πράξεως, ό κ. Τσάμπερλαιν άπήντησεν ώς έξης:

«Βεβαίως. Πρόκειται περί έγγυήσεων, αίτινες έδόθησαν έναντίον έπιθέσεως καί μόνον πρός τον σκοπόν αύτόν. "Οσον άφορᾷ τήν έπέκτασίν των άναμφιβόλως ή κυβέρνησις θά ήτο εύτυχής νά έξετάση πάσαν πρότασιν τείνουσαν είς τόν σκοπόν αύτόν».

Ο ΣΤΡΑΤΗΓΟΣ ΒΕΥΓΚΑΝ ΑΝΑΧΩΡΕΙ ΔΙΑ ΤΗΝ ΡΟΥΜΑΝΙΚΗΝ ΠΡΩΤΕΥΟΥΣΑΝ

ΑΓΚΥΡΑ, 3. ('Αθην. Πρακτ.).— Τό πρακτορεΐον Ρώϋτερ έπιβεβαιοί, ότι ό πρόεδρος της Δημοκρατίας κ. 'Ισμέτ 'Ινονού έδέχθη χθές περί ώραν 17ην είς άκρόασιν τόν στρατηγόν Βεϋγκάν, συνοδευόμενον ύπό τού πρεσβευτού της Γαλλίας κ. Μαρσιγύ. Ό ύπουργός των 'Εξωτερικών κ. Σαράτσογλου παρίστατο κατά την άκρόασιν. Ό πρεσβευτής της Γαλλίας κ. Μαρσιγύ παρέθεσε χθές την έσπέραν έν τη πρεσβεία μέγα γεύμα πρός τιμήν τού στρατηγού κ. Βεϋγκάν. Είς τό γεύμα τούτο παρεκάθησαν ό πρωθυπουργός, ό ύπουργός των 'Εξωτερικών, ό ύπουργός της 'Εθνικής 'Αμύνης, οί πρεσβευταί της Μεγάλης Βρεταννίας, τού 'Ιράν, της Πολωνίας, της Ρουμανίας καί της 'Ελλάδος καί πολλαί άλλαι προσωπικότητες. Μετά τό γεύμα έδόθη δεξίωσις, είς την ό οποίαν μετέσχον πολλαί προσωπικότητες.

'Επίσης ό στρατάρχης Τσακμάκ παρέθεσε χθές πρόγευμα είς τό «'Αγκαρα Πάλας» πρός τιμήν τού στρατηγού Βεϋγκάν. Είς τό πρόγευμα παρεκάθησαν οί ύπουργοί των 'Εξωτερικών καί της 'Εθνικής 'Αμύνης, ό πρεσβευτής της Γαλλίας καθώς καί άνώτεροι άξιωματικοί τού ύπουργείου 'Εθνικής 'Αμύνης καί τού έπιτελείου.

Ό στρατηγός Βεϋγκάν άνεχώρησεν άπόψε έξ 'Αγκύρας κατευθυνόμενος είς Κωνσταντινούπολιν, όπόθεν θά άναχωρήση αύριον την πρωΐαν διά Βουκουρέστιον, έπιβαίνων είδικού άεροπλάνου, τό οποίον έτέθη είς την διάθεσίν του ύπό της ρουμανικής κυβερνήσεως. Είς τόν σιδηροδρομικόν σταθμόν της 'Αγκύρας τόν άπεχαιρέτησαν ό ύπουργός των 'Εξωτερικών, ό γενικός γραμματεύς τού ύπουργείου των 'Εξωτερικών, αί πολιτικαί καί στρατιωτικαί άρχαί. Τμήμα στρατού άπέδωσε τάς τιμάς.

ΠΑΡΙΣΙΟΙ, 3. ('Αθην. Πρακτ.).— Ό έν 'Αγκύρα άνταποκριτής τού πρακτορείου Χαβάς τηλεγραφεί ότι άνεβλήθη καί πάλιν ή άναχώρησις τού ύφυπουργού των 'Εξωτερικών των Σοβιέτ κ. Ποτέμκιν. Αί τουρκοσοβιετικαί διαπραγματεύσεις συνεχίζονται έν μεγάλη μυστικότητι.

ΕΙΝΕ ΔΥΝΑΤΗ Η ΕΙΡΗΝΙΚΗ ΛΥΣΙΣ ΤΩΝ ΕΥΡΩΠΑΪΚΩΝ ΠΡΟΒΛΗΜΑΤΩΝ

ΛΟΝΔΙΝΟΝ, 3. ('Ιδιαιτέρα ύπηρεσία). — Τηλεγραφούν έκ Ρώμης ότι, καθ' ά έδήλωσεν ό ύπουργός των 'Εξωτερικών της Ρουμανίας κ. Γκαφένκου, έκ της έπισκέψεώς του άνά τας πέντε σημαντικωτέρας πρωτευούσας της Εύρώπης έσχημάτισε την πεποίθησιν ότι τά εύρωπαϊκά προβλήματα δύνανται νά έπιλυθούν χωρίς πόλεμον. Ό κ. Γκαφένκου έδέχθη σήμερον είς την έν Ρώμη ρουμανικήν πρεσβείαν τούς πρεσβευτάς Γαλλίας καί 'Αγγλίας κ. κ. Πονσέ καί Πέρσυ Λώρραιν, καθώς καί τούς πρεσβευτάς Πολωνίας, Τουρκίας καί 'Ελλάδος.

ΛΟΝΔΙΝΟΝ, 3. ('Αθην. Πρακτ.). — Τηλεγράφημα τού πρακτορείου Ρώϋτερ έκ Ρώμης άγγέλλει ότι ό ύπουργός των 'Εξωτερικών της Ρουμανίας κ. Γκαφένκου, περατώσας τάς έκεί συνομιλίας του, άνεχώρησε την νύκτα έπιστρέφων είς Βουκουρέστιον. Κατά την διέλευσίν του έκ Βελιγραδίου ό Ρουμάνος ύπουργός θά διακόψη έπ' όλίγον τό ταξίδιόν του.

ΡΩΜΗ, 3. ('Αθην. Πρακτ.). — Κατά πληροφορίας τού πρακτορείου Στέφανι έκ Βελιγραδίου, ή έφημερίς «Πράβδα», σχολιάζουσα την έπικειμένην έπίσκεψιν τού κ. Γκαφένκου είς την νοτιοσλαυϊκήν πρωτεύουσαν, ύπογραμμίζει την άνάγκην δπως τόσον ή Νοτιοσλαυΐα, δσον καί ή Ρουμανία τηρήσουν πολιτικήν αύστηράς ούδετερότητος έναντι παντός έξωβαλκανικού συνασπισμού.

Η ΓΑΛΛΙΑ ΘΑ ΣΥΝΑΨΗ ΕΣΩΤΕΡΙΚΟΝ ΔΑΝΕΙΟΝ 6 ΔΙΣΕΚΑΤΟΜΜΥΡΙΩΝ ΦΡΑΓΚΩΝ

ΠΑΡΙΣΙΟΙ, 3. ('Ιδιαιτέρα ύπηρεσία). — Τό ύπουργεΐον των Οίκονομικών άνήγγειλεν, ότι θά προβή είς την έκδοσιν έσωτερικού δανείου έξ δισεκατομμυρίων φράγκων. Τό μεγαλύτερον μέρος τού προϊόντος τού έν λόγω δανείου θά διατεθή διά την έπέκτασιν των πολεμικών βιομηχανιών. Έπίσης τό προϊόν τού δανείου θά χρησιμεύση διά την άντιμετώπισιν καί των ύπολοίπων τρεχουσών άναγκών τού Θησαυροφυλακίου. Τό δάνειον θά έκδοθή διά 40 έτη μέ τόκον 5% καί τιμήν έκδόσεως 98 τοις έκατόν.

Ο ΡΟΥΖΒΕΛΤ ΔΕΝ Θ' ΑΠΑΝΤΗΣΗ ΕΙΣ ΤΟΝ ΧΙΤΛΕΡ

ΛΟΝΔΙΝΟΝ, 8. ('Ιδιαιτέρα ύπηρεσία). — 'Αγγέλλεται έκ Βασιγκτώνος ότι ό πρόεδρος κ. Ρούζβελτ προερχόμενος έκ Χάϋδ - Πάρκ έφθασε χθές την έσπέραν αύτόθι καί μετέβη άμέσως είς τόν Λευκόν Οίκον. Κατά την γνώμην των έκεί έγκύρων κύκλων ή μόνη άπάντησις, την οποίαν ό κ. Ρούζβελτ θά δώση είς τόν λόγον, τόν οποίον έξεφώνησεν ό κ. Χίτλερ είς τό Ράϊχσταγ θά είνε νά ζητήση δπως είς τόν νόμον περί ούδετερότητος τεθή έκ νέου ή διάταξις, διά της οποίας ή πώλησις δπλων καί πυρομαχικών είς έμπολέμους θά γίνεται έπί καταβολή τού τιμήματος αύτών ύπό τού άγοραστού, δστις καί θά τά παραλαμβάνη ύπό ιδίαν του εύθύνην καί κίνδυνον. Τού μέτρου τούτου έπωφελούνται ή 'Αγγλία καί ή Γαλλία, δυνάμεναι νά προμηθευθούν δπλα έξ 'Αμερικής είς περίπτωσιν πολέμου. 'Εξ άλλου, δηλούται ότι ό κ. Ρούζβελτ άπεφάσισε νά μή γίνη οίαδήποτε δήλωσις έπί τού λόγου, τόν οποίον έξεφώνησεν ό κ. Χίτλερ.

ΑΙ ΤΕΛΕΥΤΑΙΑΙ ΕΙΔΗΣΕΙΣ ΤΗΣ ΝΥΚΤΟΣ

Ο ΦΟΝ ΡΙΜΠΕΝΤΡΟΠ ΜΕΤΑΒΑΙΝΕΙ ΕΙΣ ΤΗΝ ΙΤΑΛΙΑΝ

Η ΑΝΤΙΔΡΑΣΙΣ ΤΟΥ ΑΞΟΝΟΣ ΕΙΣ ΤΗΝ ΑΓΓΛΟΓΑΛΛΙΚΗΝ ΚΙΝΗΣΙΝ

ΓΕΡΜΑΝΙΚΑΙ ΠΡΟΤΑΣΕΙΣ ΠΡΟΣ ΤΑ ΣΚΑΝΔΙΝΑΥΙΚΑ ΚΑΙ ΒΑΛΤΙΚΑ ΚΡΑΤΗ

ΛΟΝΔΙΝΟΝ, 3. ('Ιδιαιτέρα ύπηρεσία).— Τηλεγραφούν έκ Βερολίνου, ότι άξιοσημείωτον έκδήλωσιν άντιδράσεως τού άξονος είς τά άγγλογαλλικά σχέδια άποτελεί ή άναγγελθεΐσα σήμερον συνάντησις τού ύπουργού των 'Εξωτερικών, τού Ράϊχ φόν Ριμπεντροπ μετά τού 'Ιταλού συναδέλφου του κ. Τσιάνο. 'Επίσημον σχετικώς άνακοινωθέν έκδοθέν έν Βερολίνω άναφέρει ότι ό κ. Ριμπεντροπ θ' άναχωρήση έκεΐθεν αύριον την έσπέραν καί θά σταματήση την Παρασκευήν είς "Ομπερσάλτσμπουργκ διά νά συνομιλήση μετά τού καγκελλαρίου Χίτλερ, μεθ' ό θά συνεχίση τό ταξίδιόν του προς την 'Ιταλίαν. Ό φόν Ριμπεντροπ θά συνοδεύεται ύπό τινων έκ των συνεργατών του. Ή συνάντησις του μετά τον κόμητα Τσιάνο θά γίνη είς την Βίλλα Ντ"Εστε της λίμνης τοϋΚόμο. Τό έπίσημον άνακοινωθέν λέγει, ότι «ό ύπουργός θά μεταβή είς την Βόρειον 'Ιταλίαν δι' ιδιωτικήν έπίσκεψιν πολλών ήμερών καί έπί τη εύκαιρίᾳ ταύτη θά έχη συνέντευξιν μέ τον κόμητα Τσιάνο. Ούτω τό ταξίδιον θά έχη χαρακτήρα ιδιωτικόν καί έπίσημον. Οί πολιτικοί κύκλοι τού Βερολίνου έχουν την έντύπωσιν ότι ό φόν Ριμπεντροπ θά καταδείξη διά τού ταξιδίου του αύτού την άδιαφορίαν του έναντι των δηλώσεων είς τάς οποίας προέκειτο νά προβή ό κ. Μπέκ είς την πολωνικήν Βουλήν, έκθέτων την πολωνικήν άποψιν.

ΣΚΟΠΟΣ ΤΟΥ ΤΑΞΙΔΙΟΥ

Ό έν Βερολίνω άνταποκριτής τού πρακτορείου Ρώϋτερ τηλεγραφεί σχετικώς ότι οί ξένοι πολιτικοί κύκλοι της γερμανικής πρωτευούσης διαβλέπουν ότι αί δυνάμεις τού άξονος σκέπτονται νά προβούν είς κοινην ένέργειαν έν είδει άπαντήσεως είς τον λεγόμενον κυκλωτικόν συνασπισμόν. Πιστεύεται είς τούς ώς άνω κύκλους ότι τό Ντάντσιχ καί ή Πολωνία θά είνε τά κύρια θέματα, τά οποία ό φόν Ριμπεντροπ θέλει νά συζητήση μετά τού κόμητος Τσιάνο. Οί δύο ύπουργοί θά εύρίσκωνται είς Κόμο, πιθανώτατα δταν ό κ. Μπέκ θά άπαντήση είς τον καγκελλάριον Χίτλερ άπό τού βήματος της πολωνικής βουλής την 5ην τρέχοντος καί ούτω δέν θά χάσουν καιρόν νά άποφασίσουν περί της άντιδράσεως είς την οποίαν θά προβῆ ό άξων, 'Αναμφιβόλως — λέγει ό άνταποκριτής τού Ρώϋτερ — οίαδήποτε άξίωσις της Πολωνίας έπί τού Ντάντσιχ θ' άποκρουσθῆ έντόνως ύπό της Γερμανίας, βασιζομένης είς την ύποστήριξιν τού κ. Μουσσολίνι. Ό άνταποκριτής τού Ρώϋτερ παρατηρεΐ ότι ή έπίσκεψις τού φόν Ριμπεντροπ έρχεται άμέσως μετά την τού στρατηγού Μπράουχιτς, ό οποίος εύρίσκεται ήδη είς Λιβύην καί άναμένεται νά έπιστρέψη είς Ρώμην περί τό τέλος της έβδομάδος.

Οί γερμανικοί έξ άλλου κύκλοι θεωρούν ώς άποτελεσματικόν τό γεγονός ότι ή έξωτερική πολιτική της Γερμανίας κατέστρεψε τάς άποπείρας πρός κύκλωσιν διά της διπλωματικής πρωτοβουλίας, την οποίαν άνέλαβε τό Ράϊχ. Αί γερμανικαί ύποδείξεις πρός τά τέσσαρα κράτη της Βορείου Εύρώπης περί συνάψεως συμφώνων μή έπιθέσεως καθώς καί αί προσεχείς συνομιλίαι τού φόν Ριμπεντροπ μέ τον κόμητα Τσιάνο, άποτελοῦν καί αύται μέρος της πολιτικής δραστηριότητος τού Βερολίνου, ή οποία άνεπτύχθη ώσαύτως καί πρός την πλεύραν της προσεγγίσεως των παραδουναβίων κρατῶν μεταξύ των. Κατά την γνώμην των γερμανικῶν πολιτικῶν κύκλων, αί τερματισθεῖσαι χθές γερσαμέουγκαι συνομιλίαι δέν έχρησίμευσαν μόνον είς τό νά έπιφέρουν προσέγγισιν μεταξύ Ούγγαρίας καί Ντοσιοσλαυΐας, άλλά θεωροῦνται ώς ένδειξις τού ότι θά έπέλθη καί ούγγορροομανική προσέγγισις.

Ο ΦΟΝ ΜΠΡΑΟΥΧΙΤΣ

'Αναφορικῶς πρός τό ταξίδιον τού Γερμανού άρχιστρατήγου είς Λιβύην μεταδίδεται έκ Βεγγάζης ότι ό στρατηγός φόν Μπράουχιτς, συνοδευόμενος ύπό τού στρατάρχου Μπάλμπο, τού 'Ιταλού γενικού έπιτελάρχου στρατηγού Παριάνι καί της άκολουθίας του, μετέβη την πρωΐαν σήμερον είς την πολίχνην Βετεγιάν, όπου έπεθεώρησε την μεραρχίαν «Μαρμαρίκα», έκφρασθείς μέ θαυμασμόν διά την όργάνωσίν της. 'Ακολούθως ό Γερμανός άρχιστράτηγος άνεχώρησεν άεροπορικῶς διά Τομπρούκ, όπου έπεσκέφθη τάς έκεΐ στρατιωτικάς έγκαταστάσεις καί όπου έπρογευμάτισε. 'Αναχωρήσας έκεΐθεν κατά τάς πρώτας άπογευματινάς ώρας, μετέβη είς Κυρήνην, έπισκεφθείς τά έκεΐ μνημεΐα, άκολούθως δέ άνεχώρησε πάλιν διά Βεγγάζην διά νά διέλθη έκεΐ την άποψινήν νύκτα. Την πρωΐαν θά άναχωρήση διά Τρίπολιν.

'Ανεκοινώθη, έξ άλλου, ότι ό στρατάρχης Μπάλμπο, διοικητής της Λιβύης, θά έπισκεφθῆ την προσεχῆ Δευτέραν την πρωτεύουσαν της Αίγύπτου, όπου θά παραμείνη έπί τριήμερον. Μέχρι της στιγμῆς δέν έγνώσθη ό λόγος, ό οποίος ύπηγόρευσε τό ταξίδιον τού 'Ιταλού στρατάρχου.

Διά τάς κινήσεις τού ναυλοχούντος είς τά Ισπανικά ὕδατα γερμανικοῦ στόλου, δστις άπῆρε χθές μέ κατεύθυνσιν πρός δυσμάς μεταδίδεται έκ Θέουτα ότι άπέπλευσαν έκεΐθεν τό γερμανικόν θωρηκτόν «Ναύαρχος Σπέε», φέρον τό σῆμα τοῦ διοικητοῦ της είς τά Ισπανικά ὕδατα μοίρας, τό άντιτορπιλλικόν «Ντίθερ φόν Ρέντερ» καί ό έκτος «καί ἑβδομος στολίσκος ὑποβρυχίων. Κατά την είς τό Ισπανικόν Μαρόκον διαμονήν του, ό ναύαρχος Μπέμ έγένετο δεκτός ὑπό τοῦ χαλίφου τοῦ Τετουάν, άντιπροσωπεία δέ άξιωματικῶν έκ των γερμανικῶν μονάδων έγένετο έπίσης δεκτή ὑπό των άρχῶν της Θέουτας.

ΤΑ ΒΟΡΕΙΑ ΚΡΑΤΗ

"Οσον άφορᾷ τάς προσπαθείας τοῦ άξονος πρός δημιουργίαν «μετώπου ούδετερότητος» είς τό οποῖον νά περιληφθοῦν τά Σκανδιναυϊκά καί τά Βαλτικά κράτη, μεταδίδεται ότι αί Σκανδιναυϊκαί χῶραι: Νορβηγία, Σουηδία, Δανία καί Φιλλανδία ἐβολιδοσκοπήθησαν ἤδη ὑπό τοῦ Ράϊχ, πρόκειται δέ ν' ἀρχίσουν σχετικαί διαπραγματεύσεις καί μέ τάς Βαλτικάς χώρας: 'Εσθονίαν, Λεττονίαν καί Λιθουανίαν. Τό γερμανικόν τοῦτο σχέδιον χαρακτηρίζεται ὡς ἀποβλέπον εἰς τήν δημιουργίαν ἀντιπολωνικοῦ κλοιοῦ. Αί γερμανικαί προτάσεις πρός τά ἀνωτέρω κράτη ἀποβλέπουν εἰς την ὑπογραφήν μεταξύ αὐτῶν καί τοῦ Ράϊχ διμερῶν συμφώνων μή ἐπιθέσεως, περιλαμβανόντων τήν ρήτραν καθ' ἥν τά Σκανδιναυϊκά καί τά Βαλτικά κράτη δέν πρόκειται νά ἀναλάβουν ὑποχρεώσεις ἔναντι ἄλλης ὁμάδος κρατῶν. Ἡ πρώτη παραχώρησις, ἡ ὁποία ἐγένετο πρός τά Σκανδιναυϊκά κράτη ἐκ μέρους της Γερμανίας εἶνε ἡ ἄρσις τῶν ἀντιρρήσεων, τάς ὁποίας εἶχεν αὕτη διά την λῆψιν στρατιωτικῶν μέτρων ἐκ μέρους της Σουηδίας καί της Φιλλανδίας εἰς τάς νήσους της Ἀλάνδης.

Ἐπί τοῦ ζητήματος αὐτοῦ ἐξεδόθη ἐν Βερολίνῳ ἀνακοινωθέν, τό ὁποῖον προσθέτει ὅτι εἰς περίπτωσιν πολέμου, ὁ ὁποῖος ἤθελεν ἐκτεθῆ καί εἰς την Βαλτικήν, ἡ Σουηδία καί ἡ Φιλλανδία θά παραμείνουν οὐδέτεραι. Ἐξ ἄλλου ἡ στάσις της Γερμανίας ἔναντι της Κ.Τ.Ε., ἡ ὁποία ἔχει δικαιώματα ἐπί της συμβάσεως ταύτην διά τάς νήσους της Ἀλάνδης, οὐδόλως πρόκειται νά μεταβληθῆ.

Πρός συζήτησιν των γερμανικῶν προτάσεων ἀπεφασίσθη ὅπως οἱ ὑπουργοί των 'Εξωτερικῶν τῶν τεσσάρων Σκανδιναυϊκῶν κρατῶν Σουηδίας, Νορβηγίας, Δανίας καί Φιλλανδίας συναντηθοῦν τήν 9ην τρέχοντος ἐν Στοκχόλμῃ εἰς διάσκεψιν πρός διατύπωσιν κοινῆς ἀπαντήσεως εἰς τάς γερμανικάς προτάσεις. Οἱ ἀντιπρόσωποι των τεσσάρων κρατῶν συνεφώνησαν νά τηρήσουν ἀπόλυτον μυστικότητα ἐπί τοῦ ἀντικειμένου των συνομιλιῶν των. Ὑπάρχουν ἐν τούτοις ἐνδείξεις ὅτι ἡ Νορβηγία εὐνοεῖ την ἀπόρριψιν των γερμανικῶν προτάσεων μέ τό ἐπιχείρημα ὅτι οἱαδήποτε συμφωνία θά ἀπετέλει παράβασιν τῆς πολιτικῆς τῆς οὐδετερότητος, την ὁποίαν τηροῦν ἐκ παραδόσεως τά Σκανδιναυϊκά κράτη. Ἐκ Κοπεγχάγης μεταδίδεται ὅτι κατά τούς καλῶς πληροφορημένους κύκλους, ἡ γερμανική προσπάθεια ἀποβλέπει εἰς την ματαίωσιν των βρεταννικῶν σχεδίων ὅπως παρασχεθῆ καί εἰς τά Σκανδιναυϊκά κράτη ἐγγύησις ἀνάλογος πρός την παρασχεθεῖσαν ἤδη εἰς την Πολωνίαν, την Ρουμανίαν καί την Ἑλλάδα.

Η ΣΤΑΣΙΣ ΤΗΣ ΝΟΡΒΗΓΙΑΣ

'Αναφορικῶς πρός την στάσιν της Νορβηγίας εἰδικώτερον ἔναντι των γερμανικῶν προτάσεων, τηλεγραφοῦν ἐξ "Οσλο πρός τό πρακτορεῖον Ρώϋτερ ὅτι κατά την διάρκειαν συζητήσεως, ἡ ὁποία διεξήχθη εἰς την νορβηγικήν Βουλήν ἐπί της ἐξωτερικῆς πολιτικῆς της κυβερνήσεως, ὁ ὑπουργός των 'Εξωτερικῶν κ. Κόχτ ἐτόνισεν ὅτι τόσον ἡ Νορβηγία ὅσον καί τά ἄλλα βόρεια κράτη ἐπιθυμοῦν νά ἔχουν τό δικαίωμα νά τηρήσουν οὐδετερότητα ἐπί ὅσον τό δυνατόν περισσότερον χρόνον. «'Ακόμη καί ἄν ἡ Κοινωνία των 'Εθνῶν δέν δύνατο νά ἀποτρέψη τον πόλεμον, ἡ Νορβηγία δέν ἐσχολιάσθη ἐκ προοιμίου ὑπέρ τινος ἐκ των ἐμπολέμων καί δέν ἐπρόκειτο νά ἐκφράσῃ ἐναντίον τούτου ἤ ἐκείνου ἐκ των ἐμπολέμων οἱονδήποτε σημαντικόν στροφήν εἰς την πολιτικήν της».

Εἰς τό Λονδῖνον ἡ πρώτη ἐντύπωσις εἶνε ὅτι ἡ πομάκρυνσις τοῦ Λιτβίνωφ δυνατόν νά ἐπιφέρη ἀναστροπήν διά την ἀγγλογαλλικήν προσπάθειαν περιληφθῆ ἡ Ρωσία εἰς τό κοινόν μέτωπον ἐπί ἴσοις ὅροις καί ἐπί ἴσας ὑποχρεώσεις ἀντάλλαγμα οὐσιωδῶν ἐγγυήσεων.

Τό πρακτορεῖον Ρώϋτερ μεταδίδει, ὅτι ὁ ὑπουργός των 'Εξωτερικῶν κ. Ἥντεν, ὁμιλῶν εἰς Λίμινγκτον, ἐχαρακτήρισε την ἐξωτερικήν πολιτικήν, την ὁποίαν ἀκολουθεῖ σήμερον ἡ κυβέρνησις, ὡς πολιτικήν, ἡ ὁποία προσφέρει τάς καλυτέρας ἐλπίδας διά την ἐπικράτησιν της εἰρήνης μέ συγχρόνως την ἀξίαν της συνενοήσεως μέ την 'Αγγλίαν, Γαλλίαν καί Σοβιέτ.

«Αἱ περιστάσεις, ὑπό τάς ὁποίας εὑρισκόμεθα εἶπεν ὁ κ. Ἥντεν—μᾶς ἀναγκάζουν νά ἐπανέλθωμεν εἰς την πολιτικήν της ὁμαδικῆς ἀσφαλείας. Δέν πάρχει ἄλλη ἐκλογή, ἡ δέ πολιτική, την ὁποίαν ἀκολουθεῖ ἡ κυβέρνησις, ἐπιδοκιμάζεται ἀπό ὅλας τάξεις τοῦ ἀγγλικοῦ λαοῦ. Εἶνε ὁ μόνος τρόπος διατηρηθῆ ἡ εἰρήνη καί πρός τοῦτο ἡ κυβέρνησις τειθύνει μετά θάρρους καί πίστεως τάς προσπαθείας της. Ἡ συνεννόησις μεταξύ 'Αγγλίας, Γαλλίας, Σοβιέτ, ἐάν πραγματοποιηθῆ, πρέπει νά θεωρηθῆ ὡς κέρδος διά την εἰρήνην. Κατά την ἀντίληψιν ἡμῶν ὁλοκλήρου τοῦ ἀγγλικοῦ λαοῦ ὁ λόγος τόν ὁποῖον ἐξεφώνησε την παρελθοῦσαν ἑβδομάδα ὁ κ. Χίτλερ κατ' οὐδέν μετέβαλε την διεθνῆ κατάστασιν. Ὁ ἀγγλικός λαός εἶνε ἕτοιμος νά ἀνταποκριθῆ εἰς πάσαν ἐνέργειαν, τείνουσαν νά ἀποκαταστήσῃ την ἐμπιστοσύνην καί δέν ἐνδιαφέρεται πλέον διά προφορικάς ὑποσχέσεις καί διαβεβαιώσεις, γινομένας μέ φιλοφροσύνης καί ἄλλας ἐπαγγελίας αἱ ὁποῖαι ἐπαναφερθῆ ἡ καλή πίστις μεταξύ των ἐθνῶν. Ἡ ἐμπιστοσύνη συχνά ἐκλονίσθη καί πρόκειται πλέον νά ἐπαναφερθῆ ἡ καλή πίστις μεταξύ των ἐθνῶν. Ἡ ἐμπιστοσύνη συχνά ἐκλονίσθη καί πρόκειται πλέον νά ἐπαναφερθῆ ἡ καλή πίστις μεταξύ των ἐθνῶν».

"Ο κ. Ἥντεν ὑπέμνησε την δήλωσιν, την ὁποίαν ἔκαμε πρό ἔτους σχεδόν, ὅτι ἡ αἰσιοδοξία διεθνῆ κατάστασιν δέν ἦτο δικαιολογημένη, σημερον ὅμως ὁ κόσμος ἀναπνέει μέ διαφορετικόν πεποίθησιν την ὁποίαν εἶχεν ὅτι ὁ ἄξων Ρώμης-Βερολίνου ἔχει οὐσιωδῶς στρατηγικάς θλέψεις καί ὅσα κίνησις αὐτοῦ γίνεται πρός ἐκτέλεσιν καλῶς σκευασμένου σχεδίου. Ὁ κ. Ἥντεν, ἐν συνεχείᾳ ἔφερε την πεποίθησιν, ὅτι τό ἀγγλικόν ἔθνος ἐπεθύμει νά ἴδῃ χρησιμοποιούμενα τά ἐξαιρετικά προσόντα τοῦ κ. Τσῶρτσιλ.

Κατά τηλεγράφημα ἐκ Παρισίων, αἱ Παρισιναί γαλλικαί ἐφημερίδες πληροφοροῦνται ἐκ Λονδίνου ὅτι αἱ ὑποβληθεῖσαι ἐκ μέρους της 'Αγγλίας καί της Σοβιετικῆς Ρωσίας μέχρι της στιγμῆς διά την σύναψιν συμφωνίας μεταξύ αὐτῶν ἀφορουν πολύ. Ἡ 'Αγγλία, κατά τας ἐν λόγῳ πληροφορίας, ἐζήτησε παρά της Ρωσίας νά ἐνεργήσῃ την χορηγηθεισαν ἐκ μέρους της Γαλλίας καί την συγκατάθεσιν της Μ. Βρεταννίας ἐγγύησιν πρός την Πολωνίαν, Ρουμανίαν καί την 'Ελλάδα, καί νά ἐγγυηθοῦν Βαλτικά κράτη, την Λιθουανίαν δηλαδή, την Λεττονίαν, καθώς καί την Φινλανδίαν, κατά τρόπον ὥστε ἡ σοβιετική ἐγγύησις νά ἐπεκτείνεται ἀπό της Βαλτικῆς μέχρι τοῦ Εὐξείνου Πόντου. Ἡ Ρωσία ὅμως ἐπιμένει ὅπως, προτοῦ ἀσχολήσῃ την αἰτουμένην ἐγγύησίν της, ἡ Γαλλία καί ἡ 'Αγγλία καί ἡ Σοβιετική Ρωσία συνάψουν τριμερῆ συμμαχίαν. Μετά την σύναψιν της συμμαχίας ταύτης, αἱ τρεῖς δυνάμεις θέλουν ἐγγυηθῆ ὅλα τά ἀναφερόμενα ἀνωτέρω κράτη ἀπό της Βαλτικῆς μέχρι τοῦ Εὐξείνου. Ἡ Σοβιετική Ρωσία θά προσφέρεται νά ἐγγυηθῆ τήν 'Ολλανδίαν, τό Βέλγιον καί την 'Ελβετίαν. Ἐκ των ἀνωτέρω πληροφοριῶν συνάγεται ὅτι ἡ σύναψις της τριπλῆς συμμαχίας ἀποτελεῖ ὅρον ἐκ των ὧν οὐκ ἄνευ δέχεται ἡ Σοβιετικήν Ρωσίαν, ἵνα στρέξῃ αὕτη νά συνεργασθῆ εἰς την σύμπραξιν κοινοῦ μετώπου ἀμύνης κατά των ἐπιθέσεων.

Ο κ. ΟΥΑΤΕΡΛΟΟΥ ΑΝΑΧΩΡΕΙ ΕΞ ΑΘΗΝΩΝ

ΠΟΙΟΣ Ο ΑΝΤΙΚΑΤΑΣΤΑΤΗΣ ΤΟΥ

Ἡ ἑλληνική κοινή γνώμη θά πληροφορηθῆ μετά πολλῆς θλίψεως την ἐξ 'Αθηνῶν ἀναχώρησιν τοῦ πρεσβευτοῦ της Μ. Βρεταννίας σέρ Σίδνεϋ Οὐάτερλόου, κατόπιν πέντε καί ἡμίσεος ἐτῶν διαμονῆς ἐν 'Ελλάδι.

Ὁ διάδοχος τοῦ Οὐάτερλόου σέρ Κάρολος Μιχαήλ Πάλαιρετ ἐγεννήθη την 29ην Σεπτεμβρίου 1882. Ὁ κ. Πάλαιρετ εἰσῆλθεν εἰς τό διπλωματικόν στάδιον τόν Φεβρουάριον τοῦ 1905 μέ τόν βαθμόν τοῦ ἀκολούθου καί τόν Μάϊον τοῦ 1906 ἐτοποθετήθη εἰς την Ρώμην. Τόν Σεπτέμβριον τοῦ 1907 προήχθη εἰς τρίτον γραμματέα, ὑπηρετήσας ἀκολούθως ἐν Βιέννῃ (1908) καί Παρισίοις (1913). Τόν Ὀκτώβριον τοῦ 1913 προήχθη εἰς δεύτερον γραμματέα, μετά τέσσαρα δέ ἔτη (Σεπτέμβριος 1917) ἐτοποθετήθη εἰς την ἐν 'Αθήναις ἀγγλικήν πρεσβείαν. Μετά τόν Παγκόσμιον πόλεμον ὁ κ. Πάλαιρετ διετέλεσε (1918 — 1919) ἀπεσπασμένος παρά τῷ συνεδρίῳ τῆς εἰρήνης ἐν Παρισίοις, πρῶτος γραμματεύς ἐν Παρισίοις (1920) σύμβουλος πρεσβείας ἐν Τόκιο (1922) καί ἐπιτετραμμένος (τό 1923 καί 1924), ἐπιτετραμμένος ἐν Πεκίνῳ (1925), ἔκτακτος ἀπεσταλμένος καί πληρεξούσιος ὑπουργός ἐν Βουκουρεστίῳ (1929), πρεσβευτής ἐν Στοκχόλμῃ (1935) καί ἐν Βιέννῃ (1937—1938). Μετά την κατάργησιν τῆς ἐν Βιέννῃ ἀγγλικῆς πρεσβείας διετέλεσεν εἰς τῶν ἀντιπροσώπων τῆς 'Αγγλίας εἰς την ἐν 'Εριάν συνελθοῦσαν διεθνῆ συνδιάσκεψιν την ἀσχοληθεῖσαν μέ τό ζήτ