ΤΙΜΗ ΦΥΛΛΟΥ ΔΡΧ. 1

ΟΚΤΑΣΕΛΙΔΟΣ

ΑΘΗΝΑΙ. ΕΤΟΣ Δ'. ΑΡ. 1362

ΔΙΕΥΘΥΝΤΗΣ
ΣΤΕΦ. Ι. ΠΕΣΜΑΖΟΓΛΟΥ

ΓΡΑΦΕΙΑ:
ΕΝ ΑΘΗΝΑΙΣ ΠΑΝΕΠΙΣΤΗΜΙΟΥ 63 ΤΗΛ. 3-03 ΚΑΙ 2
ΕΝ ΠΕΙΡΑΙΕΙ ΓΡΑΦΕΙΑ ΕΦΗΜ. "ΣΦΑΙΡΑ„ ΤΗΛ. 86
ΕΝ ΘΕΣΣΑΛΟΝΙΚΗ ΟΔΟΣ ΠΛΑΤΩΝΟΣ (ΔΙΑΣΤΑΥΡ ΕΓΝΑΤΙΑΣ) ΕΝ ΠΑΤΡΑΙΣ ΚΟΡΙΝΘΟΥ 56. ΤΗΛΕΦ. 1-98
ΤΥΠΟΓΡΑΦΕΙΑ - ΠΙΕΣΤΗΡΙΑ ΣΤΟΑ ΠΕΣΜΑΖΟΓΛΟΥ
ΤΗΛΕΓΡ. ΔΙΕΥΘΥΝΣΙΣ: "ΠΡΩΙΑΝ„

Η ΠΡΩΪΑ

ΚΥΡΙΑΚΗ
29
ΣΕΠΤΕΜΒΡΙΟΥ 1929
Ἀνατ. ἡλ. 6 ὥ. 21 λ. Δύσις ἡλίου 6 ὥ. 9 λ.
ΚΥΡΙΑΚΟΥ ΑΝΑΧΩΡΗΤΟΥ

Ο ΚΑΙΡΟΣ
Θερμ. μεγ. 16.6, ελαχ. 12.1. Μέση ὑγρασία μετρία. Ἄνεμοι: μετριοίδη ἰσχυροί. Θάλασσα: Αἰγαίου, Ἰονίου ἐως λίαν κυματώδης.
ΒΑΡΟΜΕΤΡΟΝ 764.2

ΚΑΘΥΣΤΕΡΗΣΑΝΤΑ ΣΧΟΛΙΑ

Ἡ ἑτέρα τῶν ἑσπερινῶν κυβερνητικῶν ἐφημερίδων, σχολιάζουσα— ὀλίγον τι ὀψίμως— τὰς δηλώσεις τοῦ κ. Βενιζέλου πρὸς τὸν ἀνταποκριτὴν πρωϊνῆς συναδέλφου, ἐξαίρει τὴν περὶ κοινοβουλευτισμοῦ καὶ δικτατορίας κατωτέρω περικοπὴν τῶν ἐν λόγῳ δηλώσεων:

«Πιστεύω, ἀκραδάντως, ὅτι ἐλοι ὀφείλομεν νὰ προασπίσωμεν τὸν κοινοβουλευτισμὸν ἐργαζόμενοι, δημιουργοῦντες, ἀναμορφώνοντες. Ἡ χώρα μας ἢ θὰ ζήσῃ καὶ ἐ' ἀναπτυχθῇ ἐντὸς τοῦ κοινοβουλευτισμοῦ, ἢ θὰ περιπέσῃ πάλιν εἰς τὴν μιζέριαν τῶν ἀναρχικῶν περιπετειῶν τῆς δικτατορίας».

Ἡ «σωτηριώδης» αὕτη συναγὴ τοῦ κ. Βενιζέλου πρέπει νὰ χαρακτηρισθῇ τοὐλάχιστον ὡς ἀκαιρος. Εἶναι ἢ δὲν εἶναι ὁ κ. Πρωθυπουργὸς ἀρχηγὸς προβατῶδους, θέλομεν νὰ εἰπωμεν πειθηνίου, πλειοψηφίας; Καὶ ἔχει — ἢ δὲν ἔχει—ἐπανέλθει ὁ στρατὸς καὶ ὁ στόλος εἰς τὰ ἔργα τους; Ἐὰν ἡ πλειοψηφία παραμένῃ πιστὴ εἰς τὸν ἀρχηγόν της, καὶ ἂν ὁ στρατὸς καὶ ὁ στόλος δὲν ἀναζητοῦν εἰς τοὺς κόλπους των νέον τινὰ σωτῆρα, ποῖον λόγον ἔχει ἡ παρατήρησις αὕτη τοῦ κ. Πρωθυπουργοῦ, ἡ ὁποία ἐνέπνευσεν εἰς τὴν «Ἑστίαν» τὰ ὕψιμα σχόλια περὶ παγιώσεως καὶ μονιμοποιήσεως τοῦ δημοκρατικοῦ πολιτεύματος; Ποῖος ὁ ἀπειλῶν τὸν τύπον ἢ τὴν οὐσίαν τοῦ πολιτεύματος, καὶ ποῖος ὁ θέλων νὰ διασείσῃ τὸ κῦρος τῆς πλειοψηφικῆς ἀρχῆς, κάμνων φιλοδεσποτικὰ κηρύγματα μεταξὺ τῶν ἀφελεστέρων; Ὁλόκληρος ἡ πολιτικὴ φιλολογία τῶν ἡμερῶν τούτων ἐγράφη διὰ λογαριασμὸν μερικῶν ὑπουργημάτων. «Ὅταν ὁ κ. Βενιζέλος ἀντικαταστήσῃ μερικοὺς ἐκ τῶν σημερινῶν ὑπουργῶν δι' ἄλλων, ὅταν ἐκανοποιηθοῦν καὶ ἄλλαι ἀκόμητοι φιλοδοξίαι, ὅταν ἐπιβραβευθοῦν πολιτευόμενοί τινες δικηγόροι τῶν ποινικῶν εἰς τὰς ἐπαρχίας δικαστηρίων, ὁ θόρυβος θὰ κοπάσῃ καὶ τὰ Βενιζελικὰ ὄργανα, ἐπὶ τέλους καιροῦ, θὰ συναυλήσουν. Ἡ Ἑλλὰς θὰ κηρυχθῇ καὶ πάλιν ἀγνώριστος. Ἡ Ἑλλὰς θὰ κηρυχθῇ ἐπίσημος παράδεισος. Ἡ ἀλλαγὴ τοῦ τόνου θὰ ἐπέλθῃ ὅταν ἅλλοι ὑπουργήσιμοι θὰ ζητήσουν νὰ μετάσχουν τῆς κυβερνητικῆς παιδαισίας. Δὲν τὰ γνωρίζει αὐτὰ ὁ τόσον ὀξὺς κ. Βενιζέλος; Καὶ ἂν τὰ γνωρίζῃ, ποῖον λόγον εἶχεν ἡ περικοπὴ τῶν δηλώσεων, τὴν ὁποίαν ἀνωτέρω παρεθέσαμεν; Καὶ ποῖον λόγον ἢ ἐν σχέσει πρὸς τὰ δεινὰ τῶν δικαστηρίων ἀρθρογραφία τῆς «Ἑστίας»; Ἐκτὸς ἂν πρόκηται νὰ δώσωμεν ἀντίστροφον ἑρμηνείαν εἰς τὸν δενιζελικὸν χρησμόν.

Ποίανς;

**Ὁ κ. Πρωθυπουργὸς, ἔχων ἀφ' ἑνὸς πλήρη γνῶσιν τῆς καταστάσεως, εἰς τὴν ὁποίαν εὑρίσκεται ὁ ἀντιπολιτευόμενος κόσμος, γνωρίζων τὴν ἀμοιβαίαν δυσπιστίαν τῶν παραγόντων τῆς ἀντιπολιτεύσεως καὶ τὴν ἀπ' αὐτῶν ἀπουσίαν πάσης διαθέσεως πρὸς συνεργασίαν ἀφ' ἑτέρου, ἀντιλαμβανόμενος τὴν μεταστροφὴν τῶν πνευμάτων, ἐκδηλωθεῖσαν σαφέστατα κατὰ τὰς δημοτικὰς ἐκλογάς, θέλει νὰ θέσῃ καὶ τὴν ἀντιπολίτευσιν καὶ τὸν λαὸν πρὸ μιᾶς ἀπειλῆς. Ταυτίζων δὲ τὰ ἴδια συμφέροντα πρὸς τὰ συμφέροντα τοῦ κοινοβουλευτισμοῦ, διακηρύσσει ὅτι ἡ ἰδική του πτῶσις θὰ σημάνῃ καὶ πτῶσιν τοῦ κοινοβουλευτισμοῦ. Εἶναι ἄλλως τε πασίγνωστον ὅτι οἱ πράκτορες τῆς Δέσχης, διακόψαντες τὴν μεταδοσιν τοῦ περὶ ἀγνωρίστου Ἑλλάδος τροπαρίου, ἤρχισαν νὰ τονίζουν ὅτι: Τὸν κ. Βενιζέλον πίπτοντα ἢ παραιτούμενον, θὰ διαδεχθῇ ὁ κ. Κονδύλης ἢ ἄλλος στρατιωτικὸς, μὴ δυνάμενος, ὡς αὐτὸς, νὰ προβάλλῃ ὑπὲρ ἑαυτοῦ τὸν τίτλον τοῦ πολιτικοῦ ἀρχηγοῦ! Ἀλλ' ἡμεῖς δὲν πιστεύομεν εἰς τὴν ἄμεσον ἢ προσεχῆ κἂν πτῶσιν, εἴτε παραίτησιν, τοῦ κ. Βενιζέλου, οὐδὲ κἂν θεωροῦμεν πιθανὴν τὴν ἐπιστροφὴν εἰς τὰ στρατιωτικὰ προηυντσιαμένατα καὶ τὰς ἀπὸ τοῦ στρατῶνος ἀφελεῖς συνταγὰς σωτηρίας. Ἡμεῖς πιστεύομεν ὅτι ὁ κ. Βενιζέλος θὰ μείνῃ ἐκεῖ ὅπου εὑρίσκεται ἢ δὲν θὰ ζητήσῃ ν' ἀνέλθῃ «ὑψηλότερον», πρὶν ἐφεύρῃ εἰκονικήν τινα ἐπιτυχίαν. Δὲν θεωροῦμεν ἐξ ἄλλου εὐχάριστον οἱουδήποτε εἴδους ἀποχώρησιν τοῦ κ. Πρωθυπουργοῦ πρὶν ἢ συνερχομένη εἰς ἑαυτὴν ἡ Ἀντιπολίτευσις, καταταχθῇ ὄχι μόνον λόγῳ, ἀλλὰ καὶ ἔργῳ, ὄχι μόνον θέσει, ἀλλὰ καὶ φύσει, ἱκανὴ εἰς διαδοχὴν τῆς παρούσης κυβερνητικῆς καταστάσεως. Ἡ ἀποτυχία τοῦ κ. Βενιζέλου εἶναι βεβαία καὶ ἀναπότρεπτος. Ἔδωκεν οὗτος ὅ,τι εἶχε νὰ δώσῃ. Ἀλλ' οὐδὲν ζωτικὸν διὰ τὴν χώραν πρόβλημα ἔλυσε. Ὁ Ἑλληνικὸς λαὸς πένεται ὅσον οὐδέποτε, ἡ ἰδιωτικὴ οἰκονομία εὑρίσκεται εἰς τραγικὴν κρίσιν, καὶ ἡ δυσφορία εἶνε γενικὴ—ἡ ἀπαισιοδοξία κυριαρχεῖ, συνέπεια τῆς ἀβεβαιότητος διὰ τὴν αὔριον. Διοίκησις, δικαιοσύνη, ἀσφάλεια παραπαίουν. Οἱ ὑπουργοί, ἀντὶ θετικῆς ἀσχολίας, προτιμοῦν τὰ ἐπιδεικτικὰ ταξίδια ἀνὰ τὰς ἐπαρχίας, ὁ δὲ ὑπουργὸς τῶν Ἐσωτερικῶν, ἀναβαλὼν τὴν κατὰ τὸν Τζατζάδων χειμερινὴν ἐκστρατείαν, ἔγινε ἀνὰ τὰς ἐπαρχίας κῆρυξ τῶν ἀγαθῶν τῆς αὐτοδιοικήσεως... Ἡ ἀποτυχία τοῦ κ. Βενιζέλου εἶναι πασίδηλος. Ζητήσας νὰ ἐξαφανίσῃ τὰ συμπτώματα, ἀντὶ νὰ θεραπεύσῃ τὴν νόσον, ἐπεδείνωσε τὴν τελευταίαν ταύτην, χωρὶς νὰ ἐξαφανίσῃ τὰ πρῶτα.

Ἀλλ' ἂν ἀπέτυχεν ὁ κ. Βενιζέλος, πῶς θὰ ἐπιτύχῃ μία ἀσύντακτος ἀντιπολίτευσις, μὴ γνωρίζουσα οὔτε τί θέλει, οὔτε διὰ ποίων μέσων θὰ ἐπιδιώξῃ ἐκεῖνο, τὸ ὁποῖον θέλει; Ἀρχὰ ἢ γρήγορα θὰ κληθῇ νὰ διαδεχθῇ αὐτὴ τὸν κ. Πρωθυπουργόν. Ἀλλὰ διὰ ποίου ἐπιτελείου θὰ ἐργασθῇ καὶ ὑπὸ ποῖον πρόγραμμα; Ἡ ἐμφάνισις τοῦ ἀντιβενιζελισμοῦ εἰς τὰς κυβερνήσεις συνασπισμοῦ ἦτο πενιχρά. Ὁμοίως αὐτοσχεδιαστικὴ καὶ ὁμοίως πενιχρὰ θὰ εἶναι καὶ εἰς τὸ μέλλον;

Τὴν ἀποτυχίαν τοῦ κ. Βενιζέλου τὴν προεξοφλοῦμεν. Ἀλλ' ἂν θὰ ἔπρεπε νὰ προεξοφλήσωμεν ἀπὸ τοῦδε καὶ τὴν ἀποτυχίαν τῆς Ἀντιπολιτεύσεως, οἱ φόβοι οἱ ὁποῖοι διετυπώθησαν εἰς τὰς πρωθυπουργικὰς δηλώσεις θὰ ἦσαν βάσιμοι.

Ἂς μὴ ἀναμένῃ ἁπλῶς τὸ πλήρωμα τοῦ χρόνου ἡ Ἀντιπολίτευσις. Οὔτε προγράμματα, οὔτε ἐπιτελεῖα αὐτοσχεδιάζονται. Μόνον δὲ μία σοβαρὰ προπαρασκευὴ θὰ καταστήσῃ γόνιμον τὴν παρ' αὐτῆς ἐν ἀπωτέρῳ μέλλοντι ἀνάληψιν τῆς ἐξουσίας καὶ ὁμαλὴν τὴν ἐξέλιξιν τῶν κοινοβουλευτικῶν μας πραγμάτων.

ΣΥΝΤΟΜΑ ΤΗΛΕΓΡΑΦΗΜΑΤΑ

ΡΩΜΗ, 28. — Τηλεγραφοῦν ἐκ Παρισίων, ὅτι ὁ σορὸς τοῦ Καρδιναλίου Ντωμπουά μὲ τὰ ἱερατικά του ἄμφια ἐξετέθη εἰς κοινὸν προσκύνημα εἰς τὸ μέγαρον τῆς Ἀρχιεπισκοπῆς. Ἄπειρον πλῆθος προσέρχεται ὅπως προσκυνήσῃ τὸν νεκρόν.

ΡΩΜΗ 28. — Τηλεγραφοῦν ἐκ Μαδρίτης, ὅτι τὸ ὑπουργικὸν συμβούλιον ἀπεφάσισε νὰ ἐπιβάλῃ πρόστιμον 25,000 πετσετῶν εἰς τὴν ἰσπανικὴν ἑταιρείαν Μάσοτοτ διότι ἠρνήθη νὰ προέλθῃ εἰς ἐμπορικὰς πράξεις μετὰ τοῦ ἐν Βαρκελώνῃ ἰταλικοῦ ἐμπορικοῦ ἐπιμελητηρίου, δηλοῦσαι ὅτι δὲν θὰ ἔπραττε τοῦτο ἐφ' ὅσον θὰ διήρκει τὸ σημερινὸν φασιστικὸν καθεστώς.

ΡΩΜΗ 28. — Τηλεγραφοῦν ἐκ Παρισίων, ὅτι ὁ ἀεροπόρος Κὸστ ἀπεφάσισε νὰ ἀναχωρήσῃ σήμερον ὅπως καταρρίψῃ τὸ παγκόσμιον ρεκὸρ τῆς ἀπ' εὐθείας ἀποστάσεως.

Μετὰ τὴν διάλυσιν

Ὁ Κρισναμούρτι καὶ τὸ "Τάγμα τοῦ Ἀστέρος„

Διατὶ διελύθη τὸ «Τάγμα». — «Ἡ Ἀλήθεια δὲν εἶνε δυνατὸν νὰ ὁρανωθῇ». — Ἡ ἱστορία μιᾶς δεκαετίας. — Ἡ θεοσοφία θεοῖ Παγκοσμίου Ἐκπαιδευτοῦ. — Τὸ κήρυγμα τῆς ἐλευθεροίας.

Ἄοδρον τοῦ κ. *Ν. Καρβούνη*

Τὴν 3ην τοῦ παρελθόντος Αὐγούστου συνέβη εἰς τὸ Ὄμμεν τῆς Ὁλλανδίας, ὅπου συνεκροτεῖτο ἡ ἐτησία «κατασκήνωσις» τῶν μελῶν τοῦ «Τάγματος τοῦ Ἀστέρος» ἐν γεγονός, τὸ ὁποῖον μεριμνοὶ ἐκ τῶν ἀνηκόντων εἰς τὸ Τάγμα προέβλεπον ὡς κάτι τὸ φυσικὸν καὶ συνεπὲς πρὸς τὰ κηρύγματα τοῦ Ἀρχηγοῦ των, οἱ πλεῖστοι, ὅμως, ἤκουσαν μετ' ἐκπλήξεως.

Τὸ «Τάγμα τοῦ Ἀστέρος», ὡς γνωστόν, εἶχεν Ἀρχηγὸν τὸν Κρισναμούρτι, περὶ τῆς προσωπικότητος τοῦ ὁποίου ἐπανειλημμένως ἠχολήθη ὁ παγκόσμιος τύπος —καὶ ὁ ἑλληνικὸς— χωρὶς αἱ σχετικαὶ πληροφορίαι καὶ κρίσεις νὰ ἐδράζωνται πάντοτε ἐπὶ τῆς πραγματικότητος. Καὶ δὲν ἦτο, διὰ τὸν λόγον τοῦτον, παράδοξον ὅτι ἡ διάλυσις τοῦ Τάγματος ἐξελήφθη ἀπὸ τοὺς πλείστους, οἱ ὁποῖοι τὴν ἐσχολίασαν, ὡς ὁριστικὸς τερματισμὸς τοῦ κηρύγματος τοῦ Κρισναμούρτι, ὡς «παραίτησις» του ἀπὸ τὰς ἀποδιδομένας εἰς αὐτὸν ἰδιότητας, ὡς ὁμολογία πλάνης — διότι καὶ τοῦτο ἐγράφη ἀκόμη.

Ἂς ἐπιμείνῃ, ἐν τούτοις, εἰς τὸν γράφοντα τὰς γραμμὰς αὐτάς, ὁ ὁποῖος ἐπὶ τριετίαν ἐχρημάτισεν Ἐθνικὸς Ὀργανωτὴς τοῦ Τάγματος ἐν Ἑλλάδι — διότι καὶ ἐδῶ ὑπῆρχεν ἀπὸ πενταετίας περίπου τμῆμα αὐτοῦ — νὰ ἐκθέσῃ πῶς ἀκριβῶς ἔχουν τὰ πράγματα καὶ ποία ἡ σημασία τῆς διαλύσεως.

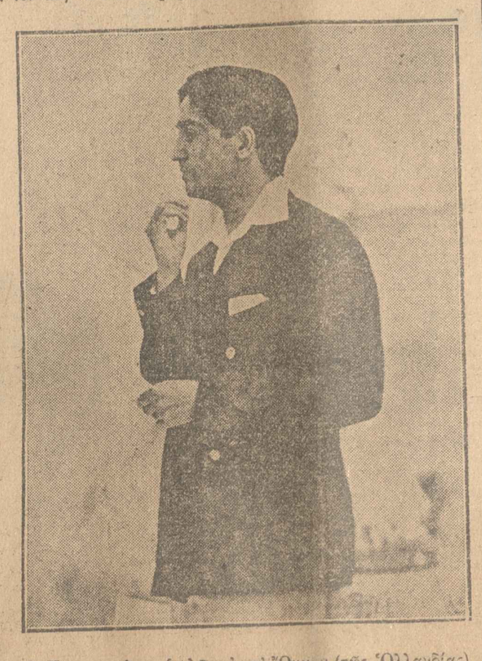
Καὶ, ἐν πρώτοις, τί ἦτο αὐτὸ τὸ «Τάγμα τοῦ Ἀστέρος»;

Πρὸ δεκαοκτὼ ἀκριβῶς ἐτῶν, ἡ τότε καὶ τώρα ἀκόμη Πρόεδρος τῆς Θεοσοφικῆς Ἑταιρείας κ. Ἄννι Μπέσαντ, ὁμιλοῦσα καὶ ἐξ ἑαυτῆς καὶ ἐξ ὀνόματος τῶν κορυφαίων τῆς Θεοσοφικῆς Ἑταιρείας, ἀνεκοίνωσεν εἰς τὰ μέλη αὐτῆς, ὅτι ἤγγιζεν ἠπειρος μιᾶς νέας ἐπανευφανίσεως εἰς τὸν φυσικὸν κόσμον τῆς ἀνωτέρας ἐκείνης πνευματικῆς ὀντότητος, τὴν ὁποίαν ἡ Ἀρχαία Σοφία χαρακτηρίζει ὡς τὸν Παγκόσμιον Ἐκπαιδευτήν.

Κατὰ τὰς δοξασίας τῶν μυστῶν τῆς Ἀρχαίας ταύτης Σοφίας, ὁ Μέγας Ἐκπαιδευτὴς ἐμφανίζεται περιοδικῶς ἐν μέσῳ τῆς Ἀνθρωπότητος μὲ σῶμα φυσικὸν —διότι ἄλλως ἀείποτε ἐφορεύει ἐπ' αὐτῆς διὰ τοῦ πνευματικοῦ κόσμου —διὰ ν' ἀνανεώσῃ τὸ πρὸς αὐτὴν κήρυγμα τῆς Ἀληθείας, ἑκάστοτε ὑπὸ ἄλλην μορφήν, ἀναλόγως τῶν ἀναγκῶν τῆς διαρκοῦς ἐξελίξεως τῆς Ἀνθρωπότητος αὐτῆς. Οὕτως ἐνεφανίσθη ἄλλοτε ὡς Ἑρμῆς ὁ Τρισμέγιστος εἰς τὴν Αἴγυπτον, ὡς Ὀρφεὺς εἰς τὴν Θράκην, ὡς Κρίσνα εἰς τὴν Ἰνδίαν, ὡς Ἰησοῦς τελευταῖως εἰς τὴν Παλαιστίνην. Ἡ ἐμφάνισίς του συνέπιπτεν ἑκάστοτε μὲ μίαν κρίσιμον ἐποχὴν τῆς ζωῆς τῆς Ἀνθρωπότητος, κατὰ τὸ μεταίχμιον τοῦ τέλους μιᾶς περιόδου ἐξελίξεως καὶ τῆς ἀρχῆς μιᾶς νέας. Καὶ οἱ ἰδρύοντες τὴν Θεοσοφικὴν Ἑταιρίαν μύσται ἐβεβαίουν ὅτι ἤγγιζεν ἡ νέα κρίσιμος καμπή, καθ' ἣν ὁ Μέγας Ἐκπαιδευτὴς θὰ ἤρχετο καὶ πάλιν μεταξὺ τῶν ἀνθρώπων.

Τοιουτοτρόπως ἱδρύθη ἕνας σύνδεσμος ἀνθρώπων, οἱ ὁποῖοι προσεδέχοντο ταῦτα, πεισθέντες εἰς ἐσωτερικὴν παρόρμησιν, πρὸς τὸν σκοπὸν τοῦ νὰ παρασκευασθοῦν διὰ νὰ τὸν ὑπηρετήσουν ὅταν θὰ ἐνεφανίζετο. Ἡ ὀργάνωσις αὐτὴ ὠνομάσθη «Τάγμα τοῦ ἐν Ἀναπολῇ Ἀστέρος». Εἰς αὐτὸ δὲν ἀνῆκον μόνον μέλη τῆς Θεοσοφικῆς Ἑταιρίας. Ἐνεγράφοντο καὶ μὴ μέλη τῆς Ἑταιρίας, ἐνῷ, ἀντιθέτως, μεταξὺ τῶν μελῶν τῆς Θεοσοφικῆς Ἑταιρίας ὑπῆρξαν πάντοτε πολλοὶ οἱ μὴ παραδεχόμενοι τὴν δοξασίαν αὐτήν. Ἡ δὲ Θεοσοφικὴ Ἑταιρία ἀφίνει, ὡς γνωστόν, ἀπόλυτον ἐλευθερίαν σκέψεως καὶ δοξασιῶν εἰς τὰ μέλη της.

Τὸ Τάγμα, κατὰ τὴν πάροδον τῶν ἐτῶν, ἐπληθύνετο εἰς μέλη ἀνὰ τὰς πέντε ἠπείρους, καὶ ἀπετέλει μίαν ὀργάνωσιν ἐντελῶς καὶ σαφῶς χωριστὴν ἀπὸ τὴν Θεοσοφικὴν Ἑταιρίαν. Ἡπλώθη εἰς 49 χώρας, ὅπου τὰ μέλη του ἀριθμοῦσαν ἓν τμῆμα ἑθνικόν. Καὶ γενικὸς ἀρχηγός του εἶχεν ἀνακηρυχθῆ ὁ νεώτατος ἐτῶν Ἰνδὸς Κρισναμούρτι, τὸν ὁποῖον ἡ κυρία Μπέζαντ προσέλαβεν ἀπὸ τὴν κηδεμονίαν της νήπιον καὶ ἀνέθρεψεν ὡς μήτηρ. Ὁ Κρισναμούρτι ἐσπούδασεν εἰς τὰ Κολλέγια τῆς Ἀγγλίας καὶ ἔλαβεν ἐν γένει τὴν ἐγκύκλιον μόρφωσιν τῶν Ἄγγλων νέων καλῶν οἰκογενειῶν. Φυσιογνωμία ἐντελῶς ἐξαιρετική, ἔγραψε τὸ πρῶτον βιβλίον του «Στὰ πόδια τοῦ Διδασκάλου» εἰς παιδικὴν ἀκόμη ἡλικίαν καὶ τὸ βιβλίον αὐτὸ μετεφράσθη εἰς ὅλας σχεδὸν τὰς γνωστὰς γλώσσας —καὶ εἰς τὴν ἑλληνικὴν— καὶ ὠφέλησεν ἀνυπολογίστους μυριάδας ἀνθρώπων.



Ὁ Κρισναμούρτι ὁμιλῶν εἰς τὸ Ὄμμεν (τῆς Ὁλλανδίας) κατὰ τὴν διάλυσιν τοῦ «Τάγματος τοῦ Ἀστέρος»

Η ΠΡΩΤΗ ΕΚΔΗΛΩΣΙΣ

Κατὰ τὸν Δεκέμβριον τοῦ 1925, διαρκούσης τῆς συγκεντρώσεως τοῦ Adyar τῶν Ἰνδιῶν, ὁ Κρισναμούρτι ὡμίλησεν εἰς μίαν δεδομένην στιγμὴν πρὸς τοὺς συγηγμένους κατὰ τρόπον ὅλως νέον καὶ ὡσὰν «νεῦμα Κυρίου» νὰ ἐλάλει διὰ τοῦ στόματός του. Καὶ τότε ἡ κ. Μπέζαντ ἀνεκοίνωσεν ὅτι ὁ Μέγας Ἐκπαιδευτὴς ὡμίλει ἤδη διὰ στόματος τοῦ νέου Ἰνδοῦ, χρησιμοποιῶν πρὸς ἐκδήλωσίν του εἰς τὸν φυσικὸν κόσμον τὸ ἀγνὸν καὶ παρασκευασμένον πρὸς τοῦτο φυσικὸν σῶμα τοῦ Κρισναμούρτι, ὡς εἶχε κάμει καὶ ἄλλοτε, ὁπότε εἶχεν ἐπίσης χρησιμοποιήσει διὰ τὴν ἐκδήλωσίν του καθαρὸν καὶ προητοιμασμένον σῶμα μαθητοῦ τῆς Θείας Σοφίας.

Ἡ δήλωσις ἐκείνη κατέπληξεν ἀρκετούς. Μερικοὶ ἀπεχώρησαν τοῦ Τάγματος, μὴ δυνάμενοι νὰ τὴν δεχθοῦν, ἀλλ' ἐν τῷ μεταξὺ ἐσημειοῦτο εἴσροὴ νέων μελῶν πολὺ περισσοτέρων.

Τὸ Τάγμα τότε μετωνομάσθη εἰς «Τάγμα τοῦ Ἀστέρος» ἁπλῶς. Οἱ σκοποί του ἦσαν οἱ ἑξῆς:

1) Ἡ ἐπὶ τὸ αὐτὸ συγκέντρωσις δλων τῶν πιστευόντων εἰς τὴν παρουσίαν τοῦ Παγκοσμίου Ἐκπαιδευτοῦ εἰς τὸν κόσμον.

(Ἡ συνέχεια εἰς τὴν τὴν σελίδα)

Δεκαεπτὲ ἡμέρες εἰς τὴν Πελοπόννησον

Ἑλληνικὰ ταξίδια

Ὁ ἑλληνικὸς χαοακτήρ. — Φιλοξενία. — Φαιδρόθης. — Ὁ χωσικὸς ἀγαπᾷ τὰ σολλὰ σαιδιά. — Διαχυτικόθης καὶ καλὴ καοδιά. — Ἡ ἀγάπη τοῦ σαιδιοῦ σοδς τὴν μάθησιν.

Ὅταν ταξιδεύῃς στὴν Ἑλλάδα, χαίρεσαι τὸ χαρακτῆρα τοῦ Ρωμιοῦ. Βλέπεις χίλιων λογιῶν τύπους. Τὸν καμπουριασμένο καὶ πρόωρα γερασμένο γεωργό. Τὶς πρόσχαρες γυναῖκες στὸν τρύγο. Τὸν πλούσιο ἐπαρχιώτη —κοντοφάρδουλο, μὲ διπλὴ χρυσῆ καδένα στὸ γιλέκο, πλατὺ δαχτυλίδι στὸ μικρό του δάχτυλο καὶ κομπολόγι ἀπὸ κεχριμπάρι ἢ γιούσουρι. Τὸν ἄξιο ἀγωγιάτη. Τὸν τίμιο καὶ λιγόλογο θαλασσινό. Ὅλοι ἔχουν τὴν ἀτομικὴ ἱστορία τους. Ἀλλὰ τὰ γενικὰ χαρακτηριστικὰ τῆς φυλῆς μας προδίδονται στὸ φέρσιμο τοῦ καθενός. Οἱ ἐξαίρετες ἀρετές μας.

Μιλοῦμε λ. χ. κ' ἐμεῖς κ' οἱ ξένοι γιὰ τὴ «φιλοξενία» μας. Τὴν πανάρχαιη ἑλληνικὴ ἀρετή. Μὲ τὴ λέξη ὅμως αὐτή, δὲν πρέπει νὰ ἐννοοῦμε τὴν ἁπλὴ προσφορὰ καταλύματος, σὲ πολίγνες ἢ σὲ χωριά, ὅπου ξενοδοχεῖα δὲν ὑπάρχουν. Τοῦτο δὲν θὰ ἦταν ἀρετή, ἀλλὰ στοιχειώδης ἀνθρωπισμός. Ὁ Ρωμιὸς ὅμως εἶνε «φιλόξενος» κυριολεκτικά. Ἀγαπᾷ τὸν ξένο. Χαίρεται στὸν ἐρχομό του. Τὸν ὑπηρετεῖ μὲ προθυμία. Τσακίζεται γιὰ νὰ τοῦ φανῇ χρήσιμος. Ἔχει τὸν τρόπο τὸν καλὸ μαζί του, τὸ ἐγκάρδιο φέρσιμο.

Δὲν θὰ ξεχάσω ποτέ, πόσο γλυκομίλητοι εἶνε οἱ Καλαματιανοί. Πόσο εὐγενικοὶ οἱ Λάκωνες. Πίνω τὸν καφέ μου σ' ἕνα σπαρτιάτικο καφενεῖο καὶ ρωτῶ ποῦ πουλοῦνε χάρτες ταχυδρομικές. Ὄξω βρέχει μὲ τὸ τουλούμι. Κι' ὅμως τὸ γκαρσόνι προσφέρεται νὰ μ' ὁδηγήσῃ τὸ ἴδιο. Ἀφίνει τὸ καφενεῖο καὶ μὲ παίει πέντε λεπτὰ τῆς ὥρας δρόμο. Καὶ καθὼς βλέπει πὼς δὲν ἔχω ὀμπρέλλα, μοῦ δανείζει αὐτοπροαίρετα τὴ δική του. Μοῦ τὴν παραχωρεῖ γιὰ ὅσες μέρες πρόκειται νὰ μείνω στὴν πόλη.

Ὁ Ρωμιὸς σὲ πονεῖ, ἅμα σὲ βλέπῃ δίχως συντροφιά. Ἔρχεται καὶ κάθεται κοντά σου. Γιατὶ ἔχει παμπάλαιο πολιτισμὸ καὶ νοιώθει τὴν ἀξία τῆς κοινότητος τῶν συναισθημάτων. Τὸ βρίσκει κακὸ νὰ σ' ἀφήσῃ ἔρημο, στὴ γωνιά σου, ἀμίλητο. Ἂς μὴ ξεχνοῦμε πώς, γιὰ τὸν Ἕλληνα, ἕνα ἁπὸ τὰ βαρύτερα δεινὰ εἶνε ἡ «ὀρφάνεια». Σπάνια βρίσκεται στὶς γλῶσσες λέξις, ποὺ νὰ κρύβῃ τόσον πόνο σὰν κι' αὐτήν. Κ' ἡ μοναξιά, ἡ ἐρημιά, εἶνε κάτι σὰν ὀρφάνεια πρόσκαιρη.

Βέβαια, τοῦ Ἀθηναίου δὲν τοῦ ἀρέσουν καὶ πολὺ οἱ ἐξοχὲς γνωριμιές. Ἡ πρωτεύουσα, μὲ τὸν ὄχλο της, τὸν ἔκαμε καχύποπτο, τὸν ἀνάγκασε ν' ἀποτραβιέται στὸν ἑαυτό του. Πάει ταξιδάκι γιὰ νὰ ξεκουρασθῇ, καὶ θέλει νὰ μὴ βλέπῃ ζωντανὴ ψυχὴ μπροστά του. Γιὰ τοῦτο ἔχει διάθεση νὰ δώσῃ σταβλὲς ἐρμηνεῖες στὴν προθυμία τῶν ξεναγῶν του. Τοὺς βρίσκει φιλοπερίεργους ἴσως, ἀργοσχόλους, ξιπασμένους, φλυάρους. Κι' ὅμως ἔχει ἄδικο. Γιατὶ ὁ ξενοδόχος αἴφνης, ποὺ θὰ καθήσῃ στὸ τραπέζι σου νὰ σοῦ κάμῃ συντροφιὰ ἅμα τρῶς μονάχος, τί σοῦ λέει; Σοῦ συσταίνει εὐγενικὰ πῶς νὰ περάσῃς τὴν ὥρα σου καλύτερα. Ποιὸν περίπατο νὰ κάμῃς. Τί νὰ ζητήσῃς νὰ σοῦ δείξουν οἱ καλόγεροι τοῦ Μεγάλου Σπηλαίου, ἢ ἀπὸ ποῦ ν' ἀρχίσῃς νὰ περιβιαβάζῃς στὶς ἀρχαιότητες τῆς Ὀλυμπίας. Σὲ ρωτᾷ τί φαΐ σ' ἀρέσει, γιὰ νὰ σοῦ τὸ ἑτοιμάσῃ στὸ δεῖπνο. Καὶ πεισιματώνει μαζί σου γιὰ τὴν κακοκαιριά. Δὲν ἔχει περιέργεια. Ποιὸς εἶσαι καὶ τί δουλειὰ κάνεις δὲν τὸ ἐξετάζει. Ἀπὸ εὐγένεια. Ἂν τύχῃ καὶ δὲν ἔχει τέτοια περιέργεια οὔτε ἡ τοπικὴ ἀστυνομία, μπορεῖς νὰ περάσῃς ἀπὸ ἕνα ξενοδοχεῖο χωρὶς νὰ μάθῃ κανεὶς ποιὸς εἶσαι. Μοῦτυχε αὐτό. Μά, ἂν τὸ φέρῃ ἡ κουβέντα νὰ πῇς στὸν ξεναγό σου τὶποτα δικά σου, μὲ περισσὴ προθυμία σοῦ φανερώνει αὐτὸς ὅλη τὴ ζωή του. Καὶ τότε εἶνε σὰ νὰ σοῦ λέῃ: «Βλέπεις; Κ' ἐσὺ κ' ἐγὼ βασανισμένοι ἀνθρωποι εἴμαστε. Ἔτσι εἶνε ὁ κόσμος. Μὰ θὰ μᾶς τὰ φέρῃ ὁ Θεὸς δεξιά!»

Σοῦ κουβεντιάζει ἀδιάκοπα κ' ἡ ἀγωγιάτισσα ποὺ ἀκολουθεῖ τὸ μουλάρι της, παίρνοντας, στὸ φροῦδι τοῦ γκρεμοῦ, τὸ δρόμο ἀπὸ τὴ Ζαχλωροῦ στὸ Μοναστήρι τοῦ Μεγάλου Σπηλαίου. Εἶνε ψηλή, γερὴ γυναῖκα ἡ Θανάσαινα. Σέρνει τὴ μακρυὰ τὴ φοῦστα της στὰ τρόχαλα τῆς κακῆς ἀνηφοριᾶς —κοντὰ μιὰ ὥρα δρόμο— κ' ἐνῷ προσέχει τὸ πεισματάρικο ζῶο της, σοῦ λέει καὶ τὰ δικά της:

—Δεκατρία χρόνια ἔμαι πιὸ μεγάλη ἀπὸ τὸν ἄντρα μου. Κλείσαμε τὰ ἑξῆντα πεντεμισὶ μας. Τοὔμαια τέσσερα παιδιά.

—Νὰ σοῦ ζήσουνε. Μὰ ὁ Θανάσης—ζωὴ νἄχῃ κι' αὐτὸς— τὸ παραστρίβει τὸ μουστάκι του.

—Χάϊ, χάϊ, χάϊ, ξεκαρδίζεται ἡ Θανάσαινα. Τὸ παραστρίβει, ἔ; Νὰ τοῦ τὸ πῇς σὰ θὰ κατέβῃς. Εἶνε ὅμως δουλευτὴς καλός. Τεχνίτης. Παράπονο δὲν τοῦχω. Μὰ γιὰ νὰ μὴ τὸ στρίβῃ καὶ πολύ, θὰ τοῦ κάμω ἄλλα δυὸ

των ιδυνίων της δύσ χώρας άποτελεί εξαιρετικώς ευχαριστον γεγονός, το οποίον μόνον ελλείψεις, ότι δε έχη τα άριστα των αποτελεσμάτων.

ΑΙ ΠΡΟΑΓΩΓΑΙ ΤΩΝ ΥΠΑΛΛΗΛΩΝ

Ή ίδρυθεισα εις το γραφείον εποφ. συμβουλίων αγωγής των Δημοσίων υπαλλήλων άνευ των μέσα τούτε περιορισμών, αποτελεί ίν βήμα προς την αναμόρφωσιν των διαπαιδαιτων του κλάδου τούτου των κρατικών λειτουργών. Πιστεύουν ότι δε θα ήτο πλειν το μόνον. Ότι δημοσιεύσεις λιών ζήτημα σχέσεως να διευθετηθή σιλικός και προς τούτο έγκαιρος γνώμην, την άποιαν και άλλοτε κατ' άλλην διευτύνσεων, ότι πρέπει, αφού γίνη μια γενναία εκκαθάρισις του καθ δον από τα άχρηστα και επικαφάσια στοιχεία, τα βελτιούμενα μακαλογάτος ή θέσις των ιδανών. Έαν οι Δημόσιοι ε- πάλληλοι θελήσουν να διηθήσουν είς τη έκκαθάρισιν τοῦ κλάδου των — και είνε οι ιδιοι οι πιο τούτο αφοδιάτατοι — θα παρέχουν είς των κλάδον των την πολυτιμοτέραν και την φέτικοτέραν υπηρεσίαν.

ΕΙΣ ΤΗΝ ΑΓΓΛΙΑΝ

Μετά το έορταγόν ίς την Άγγλίαν ο Σοβιετικός πρεσβευτής κ. Χοβιάκωφ, ο αντιπρόσωπος της Ρωσσίας εν τη Διεθνεί Μετ' αύτον θα προτιμηθώ δυό τίς θέσεις εν Λονδίνω και Παρισίοις.

Εις την δεύτερη επιδοσιν, μετά την διαγωγήν της Ιρσδονής και του Κόσσυφου, η άλλη θα δοθή εις τον κ. Ρακόφσκυ, πρώην Β. Καταρχάσιον.

Ο κ. Χοβιάκωφ είνε από τους φυσιολογικούς, διότι συναγωνίζεται ολοταχώς. Ο αναλυτής έχουμε πέρασ- μένα από το Περσίδιον στην Γ' Διεθνή, ο τύπος της ανθρώπου, ο οποίος δεν ανέχεται ούτε τον Λένιν, ούτε τον Τρότσκυ, ούτε τον Ζηνόβιεφ, ούτε τον Καμένεφ, ούτε τον Ρύκωφ, ούτε τον Τόμσκυ, ούτε τον Μολότωφ, ούτε τον Κάλιν, ούτε τον Στάλιν, ούτε τον Μπουχάριν, ούτε τον Ρίκωφ, ούτε τον Κρεστίνσκυ, ούτε τον Ζινόβιεφ, ούτε τον Κάμεν

δρομόσιον στὴν ἄλλη ὄχθη τοῦ λεκαδικοῦ. Τὰ μέλη τῆς ἐφορείας, ἡ μέλισσες ἀδούζων, ἐγὼ ἐνεζόμενα κ' ἐξηφανισμένον, στεφούσες συνεχῶς τοὺς λογισμούς μου πρὸς ἐκεῖνα. Πέρα πέντε ἀκόμα ἐδηφάνιζε καὶ ἡ δουλειὰ ἀπὸ γιάτου γύρω μου δὲν ἔβλεπε νὰ παρακολουθῆ ἀπὸ μακριὰ τὸ πήγαιν' κ' ἔλα τῆς δικλίδας σου, τὴν κίνησι τῶν χεριῶν σου, τῆς ἐφουσκωτῆς σου φορεσιᾶς.

Δὲν ἐσκεπτόμουν οὔτε τὸ λογαριασμὸ τῆς ἐσοδείας μου τὸν ἀνήφορο, οὔτε τὸ ποιὸς θὰ ἔπαιρνε τὸ ἀμάξι μου γιατ' εἶπαινα. Σὲ λίγο θὰ ἐσκεπτόμουνα τὴν ἀπουσίαν σου, σὲ λίγο θὰ ἐφορμοῦσες ἀπὸ τὸ μέρος μου, σὲ λίγο ἡ φορεσιᾶς σου ἐξάνου πάλι μπροστά μου, σὲ λίγο θὰ ἤμουν ἀπασχολημένος ἀπὸ τὴν ἐφορεσιά σου, σὲ λίγο θὰ ἐσκεπτόμουν τὸ ἀπόγεμα ποὺ θὰ ἔμενα μόνος μου στὸ σπίτι καὶ θὰ ἐσυλλογιζόμουν τὴν ἀπουσία σου. Νὰ σὲ πληφορίζω, μὲ τὸ δίκηο μου, ποὺ ἔλειπες ἀπὸ τὸ σπίτι; Ἐγὼ ἐπίστευα πὼς ἐσὺ ἐπίστευες πὼς

φρία. Δίπλα τούτων κάτω γαλλικές μ' εγγράμματα. Οι γλεντζέδες αγαπούσαν τα "λαστιχιά", τα μεγα ἐπί τοῦ λαφρύ ἐνδυμασίες, δεν ἐπιτρέπουν ἀπομάκρυνση ἀπό τὸ "Λαστιχιό", τὰ μεγα ἐπί τοῦ Peters διὰ τὰ χορεύουν ἐκεῖ κάτω, ἡ ἐξ ἀριστερῶν ἐπὶ τοῦ "Λαστιχιοῦ". Ἀλλοι ἀρχαιότεροι εἰς τὰ κυκλικὰ θέατρα διὰ τὰ ἐκτὸς Δεκέμβριος γνωστοὶ καλλιτέχνες χορεύουν ἐπὶ τῶν Βιέννης, τοῦ Βερολίνου, τὸν Ὄνειρο, τὸν κ.λπ. ἐκτὸς ἡ εἰς τὰ θέατρα κουκλῶν, τὰ ὁποῖα ἐπιτρέπουν τὴν κινηματογράφον, συνήθως μὲ μακρὰ καὶ δραματικὰ ἔργα καὶ ὄχι μόνον γνωστοὺς τοὺς τὸν δοῦλον τὰ ἐκδοσεις εἰς τὴν Κυριλλικὴ γλῶσσαν. Ὅπως καθυστερεῖ τὸ κινηματογράφον ἀπὸ τὴν ἐφαρμογὴν τῶν ἀνωφελῶν ἐκείνων ὀργάνων ποὺ δὲν ἐπιτρέπουν τὴν ἐπιστροφὴν τῶν προσωπικῶν ἀφίξεων, κατέστησαν ἀδύνατον τὴν ἐπιστροφὴν τῶν ἐκδοσεων εἰς τὴν Κυριλλικὴν γλῶσσαν. Ἐπίσης ἀντιπροσωπεία ἀπὸ τὰ τέλειον αὐτῶν κατασκευῶν. Ἐγγύηση ἀπὸ τὸ Γυμνάσιον τῆς Ἐμπορικῆς Σχολῆς Μεταξᾶ, οἱ ὁποῖοι διορύνονται διὰ τὸν τέλειον αὐτῶν κατασκευῶν. Ἐγγύηση ἀπὸ τὸ

Ἀποστρέφομαι

ΤΟ ΜΟΥΡΟΥΝΕΛΑΙΟΝ



ἕνεκα ὅμως μπορεῖ νὰ σᾶς τὸ ζῶν καὶ ὄχι τὸ

JEMALT

Εἶς τὴν ἐπιλογὴν ἀλείμ ἑκάστου ἀπὸ τὰ τρόφιμα ἐκεῖνα ποὺ τοῦ χορηγεῖται καὶ τὰς περισσοτέρους γευστικοὺς ἡ πιὸ ἀποτελεσματικὴ ἄμυνα εἶναι τὸ ΜΟΥΡΟΥΝΕΛΑΙΟΝ τὸ ἄκρον ἔλαιον τῆς ἀτροπανθρώπου.

Σύνθετον τὸ ΜΟΥΡΟΥΝΕΛΑΙΟΝ εἶναι τὸ μᾶλλον τοῦ σπιτιοῦ. Διότι ἄλλα σχεδὸν τὰ παιδιὰ ἀπὸ στρίγγινα τὴν σχῆμ. ἀμμή καὶ γεύση τοῦ.

Τὸ ΜΟΥΡΟΥΝΕΛΑΙΟΝ ἀκριβῶς δὲν χωνεύεται εὐκόλως. Δυσκολεύεται νὰ ἐπιλύσῃ στομαχικὰ καὶ ἐντερικὰ ἀπὸ τὸ ὑπόλοιπον τροφῆς, ὅπερ ἐπὶ τέλους τὸν ὀρεξίν καὶ τοιουτοτρόπως ἡ ὑπόλοιπος τροφὴ ἐπιβαρύνει τὸν ὀργανισμόν. Ἐπίσης ἀντιπροσωπεύει ἀπὸ τὰ ἐπιλύσῃ τὸν ὀργανισμόν.

ΜΗΤΕΡΕΣ, καλὸν μᾶς ἔβλε τὸ ΖΕΜΑΛΤ

Ὅχι πιὰ βασανιστήρια δι' νὰ κάμουν τὰ παιδιὰ νὰ φᾶνε τὸ ΖΕΜΑΛΤ εἰς σταγόνες καὶ μὲ ἐγκράτειαν εἶδεσι σὲ πιάτσα σας τὸ ΖΕΜΑΛΤ παρασκευάζουν τὸ ἀπόλυτον μαγειρικὸν ἔλαιον ἐκ τῶν γνησίων Μουρουνέλαιων.

Τὸ ΖΕΜΑΛΤ παρασκευάζουν ἀπὸ τὰ γνησιώτερα Μουρουνέλαια Νορβηγίας μὲ τὸ παρασκεύασμα εἰδικὸν καὶ ἐξαιτίαν ἐκχύλισμα χόρτου DR WANDER εἰς σταγόνες μορφήν. Ἐχει τὴν εὐχαριστικὴν ἰδιότητα νὰ ἀπαγορεύῃ τὸ ἐλαιῶδες ἀπὸ τὸ γνησιώτερον Μουρουνέλαιον ἀπὸ τὴν περιεχομένην εἰς αὐτὸ ἀπὸ τὰ ἐλαιῶδες ἀπὸ τὰ ἐλαιῶδες ἀπὸ τὰ ἐλαιῶδες

ΠΡΩΪΑ ΩΡΑ 5η

Ο κ. ΒΕΝΙΖΕΛΟΣ ΕΝ ΠΑΡΙΣΙΟΙΣ
ΟΔΗΓΙΑΙ ΠΡΟΣ ΤΟΝ κ. ΠΟΛΙΤΗΝ
ΔΙΑ ΤΟ ΖΗΤΗΜΑ ΤΩΝ ΕΠΑΝΟΡΘΩΣΕΩΝ
ΕΞΕΦΡΑΣΕ ΑΠΟΛΥΤΟΝ ΑΙΣΙΟΔΟΞΙΑΝ
ΔΙΑ ΤΗΝ ΙΚΑΝΟΠΟΙΗΣΙΝ ΤΗΣ ΕΛΛΑΔΟΣ
Η ΜΕΤΑΡΡΥΘΜΙΣΙΣ ΤΗΣ ΚΥΒΕΡΝΗΣΕΩΣ
ΚΑΙ ΤΑ ΠΑΡΑΠΟΝΑ ΤΩΝ ΠΡΟΣΦΥΓΩΝ

ΤΗΝ ΝΥΚΤΑ ΑΝΕΧΩΡΗΣΕΝ ΕΙΣ ΒΕΡΟΛΙΝΟΝ

ΠΑΡΙΣΙΟΙ, 28. (Τοῦ ἀνταποκριτοῦ μας). — Ὁ κ. Βενιζέλος ἀφίκετο σήμερον ἐνταῦθα παραμείνας ἐπὶ πεντάωρον καὶ ἀναχωρήσας τὴν νύκτα διὰ Βερολῖνον, ἀφοῦ ἐγευμάτισε προηγουμένως εἰς τὴν Ἑλληνικὴν πρεσβείαν.

Κατὰ τὴν ἐνταῦθα παραμονήν του ἐδέχθη εἰς συνεργασίαν τὸν ἀντιπρόσωπον τοῦ οἴκου Σέλιγκμαν κ. Στήβενς.

Ἐπίσης ὁ κ. Βενιζέλος συνειργάσθη μετὰ τοῦ κ. Πολίτου ἐπὶ τῆς πορείας τῶν ἐργασιῶν τῆς ὑποεπιτροπῆς τῆς διαχειριζομένης τὸ ζήτημα τῶν Βουλγαρικῶν, Αὐστριακῶν καὶ Οὐγγρικῶν ἐπανορθώσεων καὶ κατέστη ἐνήμερος τῶν Βουλγαρικῶν αἰτημάτων περὶ ὑποχωρήσεως τῆς Ἑλλάδος ἵνα ἐπιτευχθῇ ἡ μείωσις τῶν ἐπανορθώσεων.

Ὁ κ. Βενιζέλος ἐξέθηκε καὶ πάλιν εἰς τὸν κ. Πολίτην τὰς ἀντιλήψεις τῆς Κυβερνήσεως ἐν προκειμένῳ, φρονεύσης ὅτι ἡ Ἑλλὰς εὑρίσκεται ἐν ἀπολύτῳ ἀδυναμίᾳ νὰ δεχθῇ οἱανδήποτε μείωσιν τοῦ ποσοστοῦ της, ἀφοῦ μάλιστα κἀν ἀνέγνωρισε πλήρως τὰς ὑποχρεώσεις της ἐκ τῆς μεταναστεύσεως τῶν Ἑλληνοβουλγαρικῶν πληθυσμῶν, κἀπτοι ἀνεπαρκῶς ὑπελογίσθησαν διὰ τῆς συμβάσεως Καφαντάρη-Μολὼφ αἱ ἀνάλογοι ζημίαι τῆς Ἑλλάδος ἐκ τῆς μετακινήσεως τῶν πληθυσμῶν.

Ὁ κ. Βενιζέλος μοὶ ἐδήλωσε σχετικῶς ὅτι αἰσιοδοξεῖ διὰ τὴν πλήρη ἱκανοποίησιν τῆς Ἑλλάδος ὑπὸ τῆς ἐπιτροπῆς ἐπὶ τῇ βάσει τῶν ἐπιτευχθέντων εἰς τὴν Χάγην ἀποτελεσμάτων τῶν συνεννοήσεων. Ἐρωτηθεὶς ἐπὶ τοῦ ζητήματος τῆς μελετωμένης κυβερνητικῆς μεταρρυθμίσεως ἠρνήθη νὰ ἐκφράσῃ γνώμην πρὶν ἐπικοινωνήσῃ μὲ τοὺς ἐν Ἀθήναις φίλους του. Εἶπε μόνον σχετικῶς μὲ τὰ παράπονα τῶν προσφύγων περὶ μὴ ἐκδόσεως τῶν ὁμολογιῶν ὅτι πράγματι ἡ Κυβέρνησις δὲν ἐτήρησε τὴν δεθεῖσαν ὑπόσχεσιν, ἀλλὰ διὰ τοῦτο πταίουν αἱ ἁρμόδιαι ὑπηρεσίαι.

Η ΣΥΜΦΩΝΙΑ ΜΕΤΑ ΤΗΣ Κ.Τ.Ε.
ΔΙΑ ΤΟ ΕΡΓΟΝ ΤΗΣ ΕΞΥΓΙΑΝΣΕΩΣ ΤΗΣ ΧΩΡΑΣ

ΠΩΣ ΘΑ ΛΕΙΤΟΥΡΓΗΣΗ Η ΥΓΕΙΟΝΟΜΙΚΗ ΥΠΗΡΕΣΙΑ

ΠΙΣΤΩΣΕΙΣ ΔΙΑ ΤΗΝ ΕΛΟΝΟΣΙΑΝ ΚΑΙ ΜΕΤΡΑ ΚΑΤΑ ΤΗΣ ΦΥΜΑΤΙΩΣΕΩΣ

Χθὲς τὸ ἀπόγευμα ἐπανῆλθεν ἐκ Γενεύης ὁ ὑφυπουργὸς τῆς Ὑγιεινῆς κ. Παπᾶς κομίζων τὸ κείμενον τῆς συμφωνίας ἥτις ὑπεγράφη μεταξὺ τοῦ Ὑγειονομικοῦ Συμβουλίου τῆς Κοινωνίας τῶν Ἐθνῶν ἀφ' ἑνὸς καὶ τῆς Ἑλληνικῆς κυβερνήσεως ἀφ' ἑτέρου ἐπὶ τῆς ὑγειονομικῆς καταστάσεως τῆς χώρας.

Εἰς ἐπικύρωσιν καὶ ἑρμηνείαν τῆς ἐπελθούσης συμφωνίας ὁ διευθυντὴς τῆς Ὑγειονομικῆς Ὑπηρεσίας τῆς Κ.Τ.Ε. ἀπέστειλε πρὸς τὸν κ. Παπᾶν τὴν κάτωθι ἐπιστολήν:

«Κύριε Ὑπουργέ,

»Ἐν συνεχείᾳ τῶν συνομιλιῶν τὰς ὁποίας ἔσχομεν ἐπὶ τοῦ ζητήματος τῆς ἑρμηνείας τοῦ λεπτομεροῦς σχεδίου τῆς ἀναδιοργανώσεως τῆς ἑλληνικῆς ὑγειονομικῆς ὑπηρεσίας, εἰμαι εὐτυχὴς διαπιστώσων ὅτι ἐμείναμεν σύμφωνοι διὰ νὰ θεωρήσωμεν ὅτι αἱ παράγραφοι 2 καὶ 5 τοῦ σχεδίου τῆς μονίμου ἑλληνικῆς ὑγειονομικῆς ὑπηρεσίας εἶνε σύμφωνοι ἐν τῷ πνεύματί των μὲ τὰς διατάξεις τοῦ Ἑλληνικοῦ Συντάγματος, τὸ ὁποῖον ἐξασφαλίζει εἰς τοὺς δημοσίους ὑπαλλήλους τὴν μονιμότητα αὐτῶν. Καὶ οὕτως ἡ παράγραφος 2, ἡ δποία προβλέπει τὸν διορισμὸν ὑγιεινολόγων ἰατρῶν καὶ πάντων τῶν ἄλλων ὑγειονομικῶν ὑπαλλήλων, κατόπιν προτάσεως τῶν συμβουλίων διορισμοῦ συνετάχθη ἐπὶ τῷ σκοπῷ ὅτι ἡ ἐκλογὴ τοῦ προσωπικοῦ τῆς νέα ὑπηρεσίας θὰ ἐβασίζετο ἐπὶ τῆς τεχνικῆς ἀξίας καὶ γενικώτερον τῆς ἱκανότητος τῶν ὑποψηφίων.

»Νομίζετε ὠφέλιμον νὰ ἔχετε διὰ τὸ συμβούλιον καὶ τὴν συνεργασίαν τοῦ καθηγητοῦ τῆς Ὑγιεινῆς τοῦ Πανεπιστημίου Ἀθηνῶν, ὡς καὶ τοῦ Διευθυντοῦ τοῦ τμήματος ὑγιεινῆς.

»Νομίζω ὅτι ἡ προσπάθεια αὕτη εἶνε ἀπολύτως σύμφωνος πρὸς τὸ πνεῦμα τοῦ σχεδίου.

»Ὅσον ἀφορᾷ τὴν 5ην παράγραφον, εἶνε φανερὸν ὅτι πᾶς κανονισμός, τὸν ὁποῖον ἤθελεν ἐκπονήσῃ τὸ συμβούλιον τοῦτο, τοιουτοτρόπως συντεθειμένον, ὀφείλει νὰ ἀποβῇ σύμφωνος πρὸς τὸ Ἑλληνικὸν Σύνταγμα πρὶν ἢ ὑποβληθῇ ὑπὸ τὴν ἔγκρισιν τοῦ κ. Προέδρου τῆς Κυβερνήσεως. Τὸ ἴδιον δέον νὰ ἰσχύσῃ κατὰ τὴν ἀκολουθητέαν διαδικασίαν διὰ τὴν ἐνδεχομένην παῦσιν τῶν τεχνικῶν ὑγειονομικῶν ὑπαλλήλων.

»Θὰ ἀνακοινώσωμεν εἰς τὴν Ἐπιτροπὴν τῆς Ὑγιεινῆς τῆς Κ.Τ.Ε. τὴν ἀπόφασιν περὶ ἱδρύσεως εἰς τὸ Κέντρον Ἀθηνῶν μιᾶς 6ης Διευθύνσεως τῆς σχολικῆς ὑγιεινῆς. Εἰς τὸ σχέδιον ἀνεφέρετο ὅτι τὸ Κέντρον τοῦτο θὰ ἀπετελεῖτο ἀπὸ 5 διευθύνσεις (εἰς τὴν ἀρχήν).

»Οἱ λόγοι οἵτινες σᾶς ὥθησαν νὰ προσθέσητε ἀμέσως τὴν Διεύθυνσιν τῆς σχολικῆς ὑγιεινῆς θὰ τύχωσι τῆς πλήρους συμπαθείας τῆς Ἐπιτροπῆς τῆς Ὑγιεινῆς.

Σᾶς παρακαλῶ βεβαιωθῆτε κλπ.

ΡΑ·Ι·ΧΜΑΝ

Διευθυντὴς τῆς Ὑγειονομικῆς Ὑπηρεσίας τῆς Κοινωνίας Ἐθνῶν»

Η ΟΡΓΑΝΩΣΙΣ ΤΗΣ ΥΠΗΡΕΣΙΑΣ

Ἐκ τοῦ ἀνωτέρω ἐγγράφου ἀπορρέει ὅτι 1) εἰς τὸ Κέντρον Ἀθηνῶν ὑπῆρχον 5 διευθύνσεις, σήμερον δὲ προστίθεται καὶ μία 6η, ἡ ὁποία θὰ ἔχῃ "Ελληνα διευθυντήν. 2) Ὅτι τὸ Συμβούλιον τῶν διορισμῶν ἀπηρτίζετο ἀπὸ 5 μέλη, ἐκ τῶν ὁποίων οἱ 3 ἦσαν ξένοι, νῦν δὲ ἀπαρτίζεται ἀπὸ 7, ἐκ τῶν ὁποίων οἱ 4 θὰ εἶνε "Ελληνες. 3) Ὅτι ἐν τῷ προηγουμένῳ σχεδίῳ ἡ μονιμότης τῶν ὑπαλλήλων ἐξησφαλίζετο συμφώνως μὲ τὸ ἄρθρον 114 τοῦ Συντάγματος, ἐνῷ τώρα ἐπὶ τῇ βάσει τῆς ἀνωτέρω συμφωνίας εἶνε φανερὸν ὅτι ἡ σχετικὴ διάταξις θὰ ἰσχύῃ διὰ τοὺς ὑπαλλήλους τοῦ ὑπουργείου Ὑγιεινῆς.

Ἐκτὸς ὅμως τοῦ ἀνωτέρω γραπτοῦ συμφώνου ὁ κ. Παπαᾶς ἔσχεν ἐν Βιέννῃ μακροτάτας συνομιλίας τόσον μετὰ τοῦ κ. Ραϊχμαν, ὅσον καὶ μετὰ τοῦ κ. Νόρμαν Οὐάϊτ, ὁ ὁποῖος πρόκειται νὰ ἔλθῃ μετ' ὀλίγας ἡμέρας ἐνταῦθα.

"Οσον ἀφορᾷ τὰς λεπτομερείας τοῦ σχεδίου καὶ τὴν ἐφαρμογὴν αὐτοῦ ὁ κ. ὑφυπουργὸς ἐδήλωσεν ὅτι ἔμειναν ἀπολύτως σύμφωνος μετὰ τῶν ὑγειονομικῶν κύκλων τῆς Κ.Τ.Ε. ἐπὶ ὅλων τῶν ζητημάτων εἰς τρόπον ὥστε νὰ τονισθῇ ὅτι ἡ συνεργασία αὕτη θὰ εἶνε ἐγκάρδιος, ἐδεδομένου ὄντος ὅτι ἡ Κ.Τ.Ε. δὲν σκοπεῖ νὰ εἶνε Ὑπερκράτος, ἀλλὰ νὰ συνδράμῃ διὰ τῶν τεχνικῶν φώτων τῶν ἀποσταλμένων της τὴν προσπάθειαν τὴν ὁποίαν κάμνει ἡ Ἑλλὰς πρὸς βελτίωσιν τῆς ὑγείας τοῦ λαοῦ της.

ΠΙΣΤΩΣΙΣ ΔΙΑ ΤΗΝ ΕΛΟΝΟΣΙΑΝ

Κατὰ τὴν συνάντησιν τὴν ποίαν ἔσχεν ἐν Μπανιόλ ὁ κ. Παπαᾶς μετὰ τοῦ κ. Βενιζέλου ἀπεφασίσθη ὅπως διατεθοῦν ἐφέτος διὰ τὴν καταπολέμησιν τῆς ἐλονοσίας 20 ἑκατομμύρια δραχμῶν ἀντὶ ταῦ 1700 000, τὸ ὁποῖον διετίθετο κατὰ τὰ προηγούμενα ἔτη. "Οσον ἀφορᾷ τὴν φυματίωσιν θὰ ἱδρυθῇ εἷς τὴν «Σωτηρίαν» ἰδιαίτερον τμῆμα φυματιολογίας, ἐντελῶς συγχρονισμένον, εἰς τὸ ὁποῖον θὰ μετενηθοῦν κυρίως τὰ προληπτικὰ μέτρα ἐναντίον τῆς νόσου. Ἐπίσης ἡ ὑγειονομικὴ ὑπηρεσία τῶν λιμένων θὰ ἀναδιοργανωθῇ ἐπὶ νέων βάσεων καὶ θὰ ὑπαχθῇ εἰς τὸ ὑπουργεῖον Ὑγιεινῆς. Ἡ ἐργασία ἐναντίον τῶν μεταδοτικῶν νόσων θὰ ἐξακολουθήσῃ ἐντονωτάτη, εἰδικώτερον δὲ ἐναντίον τῶν ἐκ τῆς ὑδρεύσεως μολύνσεων. Θὰ ληφθοῦν ἐπίσης μέτρα διὰ τὴν προστασίαν τῆς ὑγείας τοῦ παιδιοῦ, ἐν ἐκ τῶν ὁποίων εἶνε καὶ ἡ ἵδρυσις τοῦ τμήματος τῆς σχολικῆς ὑγιεινῆς.

ΔΗΛΩΣΕΙΣ ΤΟΥ κ. ΠΑΠΑ

Ὁμιλῶν ἐπὶ τοῦ ὡς ἄνω ὑγειονομικοῦ προγράμματος ὁ κ. Παπαᾶς, εἶπε τὰ ἑξῆς: «Ἔχω τὴν πεποίθησιν ὅτι ὅλοι θέλουν συνδράμει τὴν κυβέρνησιν εἰς τὸ ἔργον τοῦτο, τὸ ὁποῖον ἐνδιαφέρει ὅλας τὰς τάξεις τοῦ ἔθνους. Κυρίως ἔχω τὴν ἀκράδαντον πεποίθησιν ὅτι ὁ ἰατρικὸς κόσμος τῆς Ἑλλάδος θέλει πρωτοστατήσει, ὅπως ἔπραξεν ἕως τώρα, ἵνα συνδράμῃ τὰς προσπαθείας τῆς Κυβερνήσεως.»

Ο κ. ΛΕ ΦΟΥΑΓΙΕ ΑΦΙΚΕΤΟ ΕΙΣ ΘΕΣΝΙΚΗΝ

ΔΙΑΛΕΞΙΣ ΠΕΡΙ ΕΙΡΗΝΗΣ

ΘΕΣΣΑΛΟΝΙΚΗ, 28 (Τοῦ ἀν)τοῦ μας). Ἀφίκετο σήμερον ὁ ἀντιπρόεδρος τοῦ Διεθνοῦς Γραφείου Εἰρήνης ἐν Γενεύῃ κ. Λὲ Φουαγιέ, ὅστις τὸ ἀπόγευμα ἔκαμε σχετικὴν διάλεξιν.

Ἀρχόμενος τοῦ λόγου του ἀνέπτυξε τὸ ἱστορικὸν τοῦ Γραφείου, τὸ ὁποῖον, ὡς εἶπεν, ἐκπηγάζει ἀπὸ τὸ εἰρηνιστικὸν κίνημα τοῦ 19ου αἰῶνος, ὅτε εἰς Νέαν Ὑόρκην καὶ τὸ Λονδῖνον ἱδρύθη κατὰ τὸ ἔτος 1843 ἡ Ἑταιρεία Εἰρήνης. Ἐπόνισεν ἀκολούθως τὴν ἀνάγκην τῆς στενῆς συνεργασίας τῶν λαῶν καὶ τῶν κυβερνήσεων, ἀνέφερε τὰς ἀντιδράσεις τῶν ἐργοστασίων πυρομαχικῶν κατὰ τὰς περὶ ἀφοπλισμοῦ διασκέψεις δηλώσας ὅτι ὅπως ἐξασφαλισθῇ ἡ εἰρήνη δέον νὰ ἀναγνωρισθοῦν διεθνῶς τρεῖς ἐξουσίαι:

1) Τὸ διαιτητικὸν δικαστήριον τὸ ὁποῖον ν' ἀντιπροσωπεύῃ τὴν δικαιοσύνην ἢ ὁποῦα πρέπει νὰ καταστῇ διεθνής. 2) Ἡ Γενικὴ Συνέλευσις τῆς Κοινωνίας τῶν Ἐθνῶν, ἡ ὁποία νὰ ἐκπροσωπῇ τὴν διοίκησιν τῶν ἐθνῶν καὶ 3) Τὸ Συμβούλιον τῆς Κ.Τ.Ε, τὸ ὁποῖον νὰ ἐκπροσωπῇ τὴν ἐκτελεστικὴν ἐξουσίαν.

Αὔριον ὁ κ. Λὲ Φουαγιὲ ἀναχωρεῖ εἰς Ἀθήνας.

Η ΕΞΕΛΕΓΞΙΣ ΤΩΝ ΑΙΤΗΣΕΩΝ ΠΕΡΙ ΕΞΟΔΟΥ ΕΚ ΤΟΥ ΣΤΡΑΤΕΥΜΑΤΟΣ

Ἡ διεύθυνσις προσωπικοῦ τοῦ ὑπουργείου τῶν Στρατιωτικῶν διεβίβασε πρὸς τὰ μέλη τοῦ Ἀν. Στρατ. Συμβουλίου τὰς ὑποβληθείσας αἰτήσεις τῶν ἐπιθυμούντων ν' ἀπομακρυνθοῦν τοῦ στρατεύματος ἀξιωματικῶν. Τὸ συμβούλιον θὰ συνέλθῃ αὔριον εἰς τὰ γραφεῖα τῆς Γεν. Ἐπιθεωρήσεως στρατοῦ θὰ μετάσχουν δὲ οἱ γενικοὶ ἐπιθεωρηταὶ ἀντιστράτηγοι κ.κ. Ὀθωναῖος, ὡς Πρόεδρος, Τσιμικάλης καὶ Μαζαράκης, ὁ διοικητὴς τοῦ Α' Σώματος Στρατοῦ ἀντιστράτηγος κ. Μανέτας καὶ ὁ ἀρχηγὸς τοῦ Γενικοῦ Ἐπιτελείου ὑποστράτηγος κ. Μερεντίτης.

Τῆς αὐριανῆς συνεδριάσεως θὰ προεδρεύσῃ ὁ κ. ὑπουργὸς τῶν Στρατιωτικῶν, ὅστις θ' ἀναπτύξῃ εἰς τὰ μέλη τὰς σχετικὰς κυβερνητικὰς γνώμας.

Η ΔΙΑΣΤΑΣΙΣ ΤΩΝ ΒΟΥΛΕΥΤΩΝ ΚΕΡΚΥΡΑΣ

ΚΕΡΚΥΡΑ, 28. (Τοῦ ἀνταποκριτοῦ μας). — Οἱ γερουσιασταὶ Κερκύρας ἐπεχείρησαν νὰ ἐπιτύχουν τὴν συμφιλίωσιν τῶν βουλευτῶν κ. κ. Κογεβίνα καὶ Ζερβοῦ μετὰ τοῦ κ. Ζαβιτσιάνου, ἄνευ ὅμως ἀποτελέσματος. Οἱ κ. κ. Κογεβίνας καὶ Ζερβὸς ἐπιμένουν ν' ἀνήκουν εἰς τὸ κόμμα τῶν Φιλελευθέρων, καίτοι εἰς τὰς ἀρχικὰς δηλώσεις του εἰς τὴν Βουλὴν ὁ κ. Ζερβὸς εἶχε δηλώσει ὅτι ἀνήκει εἰς τὴν ὁμάδα τοῦ κ. Ζαβιτσιάνου. Οἱ γερουσιασταὶ ἐδήλωσαν ὅτι παραμένουν φίλοι τοῦ κ. Ζαβιτσιάνου.

ΑΙ ΤΕΛΕΥΤΑΙΑΙ ΕΙΔΗΣΕΙΣ ΤΗΣ ΝΥΚΤΟΣ

ΑΠΟΦΑΣΕΙΣ ΤΟΥ ΥΠΟΥΡΓΙΚΟΥ ΣΥΜΒΟΥΛΙΟΥ
ΑΙ ΒΟΥΛΑΙ ΘΑ ΣΥΝΕΛΘΟΥΝ ΤΗΝ 1ην ΠΡΟΣΕΧΟΥΣ ΝΟΕΜΒΡΙΟΥ
ΑΝΕΣΤΑΛΗ Η ΑΠΑΓΟΡΕΥΣΙΣ ΤΗΣ ΠΡΟΑΓΩΓΗΣ ΔΗΜΟΣΙΩΝ ΥΠΑΛΛΗΛΩΝ

Ὑπὸ τὴν προεδρίαν τοῦ κ. Μιχαλακοπούλου συνῆλθον τὰ μέλη τοῦ ὑπουργικοῦ συμβουλίου χθὲς τὴν μεσημβρίαν εἰς τὸ Πολιτικὸν Γραφεῖον εἰς συνεδρίασιν, ἡ ὁποία παρετάθη ἐπὶ τρίωρον περίπου.

Κατ' αὐτὴν ὁ κ. Μιχαλακόπουλος ἀνεκοίνωσε πρὸς τοὺς κ.κ. ὑπουργοὺς τηλεγράφημα τοῦ κ. Βενιζέλου διὰ τοῦ ὁποίου συνιστᾷ ὅπως ἐπισπεύσουν τὸν καταρτισμὸν τῶν νομοσχεδίων τῆς ἁρμοδιότητός των, τὰ ὁποῖα πρόκειται νὰ ψηφίσουν αἱ Βουλαὶ εἰς τὴν νέαν Σύνοδον αὐτῶν.

Συγκεκριμένως διὰ τοῦ τηλεγραφήματός του ὁ κ. Βενιζέλος ζητεῖ ὅπως μέχρι τέλους Ὀκτωβρίου ἔχουν ὑποβληθῇ εἰς τὸ ὑπουργικὸν συμβούλιον ἐν τῷ συνόλῳ των τὰ νομοσχέδια τὰ ὁποῖα θὰ ψηφισθοῦν ὑπὸ τῆς Βουλῆς καὶ τῆς Γερουσίας.

Αἱ ἐργασίαι τῶν δύο Σωμάτων θὰ ἐπαναληφθοῦν, κατὰ τὰς γενομένας χθὲς τὴν ἑσπέραν σχετικῶς ἀνακοινώσεις τοῦ κ. Μιχαλακοπούλου, τὴν 1ην Νοεμβρίου, τῆς Κυβερνήσεως προτιθεμένης νὰ κάμῃ χρῆσιν μόνον διὰ 15 ἡμέρας τοῦ ἐκ τοῦ Συντάγματος δικαιώματός της περὶ μηνιαίας ἀναστολῆς τῆς ἐνάρξεως τῶν ἐργασιῶν τῆς νέας Συνόδου τῶν Βουλῶν. Ὡς γνωστὸν ἡ νέα Σύνοδος τῆς Βουλῆς ἄρχεται τὴν 15ην Ὀκτωβρίου.

Ὁ κ. Μιχαλακόπουλος ἐρωτηθεὶς ἐπὶ τῶν πληροφοριῶν καθ' ἃς ὁ κ. Βενιζέλος προτίθεται νὰ ἐπιζητήσῃ ὅπως αἱ ἐργασίαι τῆς Βουλῆς μὴ παρταθοῦν πέραν τοῦ μηνός, ἀνεκοίνωσεν ὅτι ἐξεδήλωσε βεβαίως τὴν ἐπιθυμίαν ὁ κ. Πρωθυπουργὸς ὅπως ρυθμισθοῦν τὰ ζητήματα κατὰ τρόπον ὥστε νὰ συντομευθῇ ἡ διάρκεια τῶν ἐργασιῶν τῶν Βουλῶν, διδομένου οὕτω καιροῦ εἰς τοὺς κ.κ. ὑπουργοὺς νὰ ἐντείνουν τὴν ἐργασίαν των εἰς τὰ ὑπουργεῖά των, δὲν θὰ καταστῇ ὅμως δυνατὸν ἐντὸς μηνὸς νὰ διεκπεραιωθῇ νομοθετικὴ ἐργασία, ἡ ὁποία προβλέπεται ὅτι θὰ εἶναι καὶ ἀρκετὰ ὀγκώδης καὶ οὐσιαστική.

ΑΙ ΠΡΟΑΓΩΓΑΙ ΤΩΝ ΔΗΜΟΣΙΩΝ ΥΠΑΛΛΗΛΩΝ

Τὸ ὑπουργικὸν συμβούλιον ἐν συνεχείᾳ μετὰ συζήτησιν προῆλθεν εἰς τὴν ἀπόφασιν — ληφθεῖσαν ἐν συνεννοήσει μετὰ τοῦ κ. Βενιζέλου — ὅπως ἀναστολὴ ἡ ἐφαρμογὴ τοῦ ληφθέντος ἀπὸ τῆς ἀναλήψεως τῆς ἀρχῆς ὑπὸ τῆς Κυβερνήσεως σχετικοῦ μέτρου διὰ λόγους οἰκονομίας, καὶ ἐπιτραπῇ ἡ ἐνέργεια προαγωγῶν ὑπαλλήλων μέχρι τοῦ βαθμοῦ γραμματέως α' τάξεως. Ἡ ἀναστολὴ τοῦ μέτρου ἀφορᾷ τοὺς ὑπαλλήλους ἑλῶν τῶν κλάδων, συμπεριλαμβανομένων καὶ τῶν ἐκπαιδευτικῶν λειτουργῶν. Αἱ πραγματοποιηθησόμεναι προαγωγαὶ θὰ γίνουν πάντως ἐντὸς τῶν ὁρίων, τὰ ὁποῖα ἐπιτρέπει ὁ προϋπολογισμός. Μετὰ τὴν ἐπάνοδον τοῦ κ. Βενιζέλου θὰ ληφθῇ ἀπόφασις, ὡς ἀνεκοινώθη, διὰ τὴν ἐνέργειαν προαγωγῶν καὶ ἀνωτέρων ὑπαλλήλων πρὸς πλήρωσιν ὑπαρχόντων κενῶν.

ΜΗΝΥΣΙΣ ΚΑΤΑ ΤΟΥ ΥΠΟΥΡΓΙΚΟΥ ΣΥΜΒΟΥΛΙΟΥ

Ὁ κ. ὑπουργὸς τῆς Δικαιοσύνης ἀνεκοίνωσε πρὸς τοὺς συναδέλφους του ὅτι εἰς τὰς δικαστικὰς ἀρχὰς ὑπεβλήθησαν μηνύσεις ὑπὸ τῶν κομμουνιστῶν ἐναντίον τοῦ προέδρου καὶ τῶν μελῶν τοῦ Ὑπουργικοῦ Συμβουλίου διὰ τὰς διαταχθείσας καὶ ἐνεργηθείσας συλλήψεις, κρατήσεις καὶ ἀπελάσεις τῶν κομμουνιστῶν κατὰ τὴν 1ην Αὐγούστου. Δεδομένου ὅτι κατὰ τὸ Σύνταγμα ἁρμοδία ν' ἀποφασίσῃ ἐπὶ διώξεως τῶν ὑπουργῶν εἶνε μόνη ἡ Βουλὴ κατόπιν αἰτήσεως εἴκοσι τοὐλάχιστον βουλευτῶν, αἱ μηνύσεις τῶν κομμουνιστῶν δὲν πρόκειται νὰ ἔχουν συνέχειαν.

"Ἂς σημειωθῇ ἐνταῦθα ὅτι ἡ ὑποβληθεῖσα ὑπὸ τοῦ ὑπουργείου τῶν Ἐξωτερικῶν εἰς τὴν Εἰσαγγελίαν καταγγελία ἐναντίον τοῦ κομμουνιστικοῦ ὀργάνου ἐπὶ ἐξυβρίσει τοῦ Βασιλέως τῆς Σερβίας δὲν πρόκειται νὰ ἐνεργηθῇ ὑπὸ τῶν δικαστικῶν ἀρχῶν καθ' ὅσον δέον ἡ σχετικὴ καταγγελία νὰ γίνῃ ὑπὸ τοῦ ἐν Ἑλλάδι ἀντιπροσώπου τοῦ Κράτους, ὁ ἀρχηγὸς τοῦ ὁποίου ἐξυβρίσθη.

ΑΠΟΦΑΣΕΙΣ ΕΠΙ ΔΙΑΦΟΡΩΝ ΖΗΤΗΜΑΤΩΝ

Ἐν συνεχείᾳ τὸ ὑπουργικὸν συμβούλιον προῆλθεν εἰς τὴν λῆψιν ἀποφάσεων ἐπὶ διαφόρων τρεχούσης φύσεως ζητημάτων.

Οὕτως ἀπεφάσισε τὴν διάθεσιν πιστώσεως 200 χιλιάδων δραχμῶν διὰ τοὺς πυροπαθεῖς Θεσσαλονίκης, τὴν αὔξησιν τῶν ἀποδοχῶν τῶν τεχνικῶν ὑπαλλήλων τοῦ ὑπουργείου τῆς Συγκοινωνίας, τὴν ἐνέργειαν τοῦ ἐλέγχου τῶν ἐκ τοῦ νῦν Πειραιῶς πλοίων ἀτμοπλοΐας πρὸς διευκόλυνσιν τῶν ἐπιβατῶν, τὴν ἀναβαθμισιν εἰς τὴν λιμενικὴν ἐπιτροπὴν Ἡρακλείου ὅπως διαπραγματευθῇ τὴν σύναψιν δανείου ἐν Ἀγγλίᾳ κλπ.

ΤΟ ΖΗΤΗΜΑ ΤΩΝ ΝΑΥΤΙΚΩΝ ΕΞΟΠΛΙΣΜΩΝ
ΘΑ ΣΥΖΗΤΗΘΗ ΜΟΝΟΝ ΜΕΤΑ ΤΗΝ ΕΠΑΝΟΔΟΝ ΤΟΥ κ. ΒΕΝΙΖΕΛΟΥ

Η ΠΑΡΑΛΑΒΗ ΤΗΣ "ΣΑΛΑΜΙΝΟΣ"...—ΑΝΑΚΟΙΝΩΘΕΝ ΤΟΥ ΥΠΟΥΡΓΕΙΟΥ ΝΑΥΤΙΚΩΝ

Παρεσχέθη ἁρμοδίως ἡ πληροφορία ὅτι μέχρι τοῦδε οὐδεμία ἐλήφθη σχετικὴ ἀπόφασις ἀναφορικῶς μὲ τὸ ζήτημα τῶν ναυτικῶν μας παρασκευῶν. Αἱ ναυτικαὶ ὑπηρεσίαι θὰ διατυπώσουν τὰς εἰσηγήσεις καὶ τὰς γνώμας των περὶ τῶν ναυτικῶν παραγγελιῶν εἰς ἃς πρέπει νὰ προσβῇ ἡ Ἑλλάς, μόνον ἀφοῦ ὁ κ. πρωθυπουργὸς εἰς τὸ μέλλον νὰ συγκληθῇ ἀμέσως μετὰ τὴν ἐπάνοδόν του συμβούλιον ἐκθέσῃ τὰς γενικὰς ἀρχὰς ἐφ' ὧν θὰ στηριχθῇ ἡ ναυτικὴ πολιτικὴ τῆς Ἑλλάδος ἐπὶ τῇ βάσει τῆς ἐξωτερικῆς πολιτικῆς καὶ τῆς οἰκονομικῆς της ἀντοχῆς. "Ἅμα ὡς ὁ κ. Βενιζέλος χαράξῃ τὰς γενικὰς γραμμὰς τῆς ναυτικῆς πολιτικῆς ἣν ἔν ἁρμονίᾳ πρὸς τὴν ἐξωτερικὴν καὶ ἐσωτερικὴν της πολιτικὴν θὰ ἀκολουθήσῃ ἡ Ἑλλάς, οἱ ἁρμόδιοι τοῦ ναυτικοῦ ἐπιτελεῖου θὰ καταρτίσουν τὸ πρόγραμμα τῶν ναυτικῶν ἐξοπλισμῶν.

"Ηδη ἡ Γ' Διεύθυνσις τοῦ Ναυτικοῦ Ἐπιτελείου καταρτίζει ὑπόμνημα περὶ τῶν ναυτικῶν ἀναγκῶν τῆς Ἑλλάδος, ὅπερ θὰ ὑποβληθῇ πρὸς τὸν κ. πρωθυπουργὸν πρὶν ἢ συγκληθῇ τὸ Συμβούλιον τῶν Ναυάρχων.

Καθ' ἃ ἐγνώσθη, χωρὶς νὰ ἐπιβεβαιοῦται ἐπισήμως, ὁ κ. Βενιζέλος εἶνε δυσμενῶς διατεθειμένος πρὸς τὴν ἰδέαν τῆς παραλαβῆς τῆς «Σαλαμῖνος» ἡ ὁποία καὶ διὰ τὴν ἀποπληρωμήν της ὡς καὶ διὰ τὴν συντήρησιν αὐτῆς θὰ ἐστοίχιζεν εἰς τὸ κράτος ὑπέρογκα ποσά, δυσανάλογα πρὸς τὰς οἰκονομικάς μας δυνάμεις. Ὁ κ. πρωθυπουργός, κατὰ τοὺς δυναμένους νὰ γνωρίζουν τὰ πράγματα, ἀποκλίνει μᾶλλον ὑπὲρ τῆς παραγγελίας μικρῶν πολεμικῶν σκαφῶν καὶ ἀεροπλάνων.

ΕΠΙΣΗΜΟΣ ΔΙΑΨΕΥΣΙΣ

Τὸ ὑπουργεῖον τῶν Ναυτικῶν ἀνακοινοῖ τὰ ἑξῆς:

«Τὰ δημοσιευθέντα εἰς πρωϊνὴν ἐφημερίδα μὲ τοὺς τίτλους «Ὁ κ. Μπόταρης ἀπεφάσισε νὰ εἰσηγηθῇ εἰς τὸν κ. Βενιζέλον τὴν παραλαβὴν τῆς «Σαλαμῖνος» οὐδόλως ἀνταποκρίνονται πρὸς τὰ πράγματα.

Αἱ ἁρμόδιαι ναυτικαὶ ὑπηρεσίαι καὶ τὰ ἁρμόδια Συμβούλια ὑπευθύνως εἰσηγήσονται ἑκάστοτε πρὸς τὸν κ. ὑπουργὸν τῶν Ναυτικῶν τὰ σχετικὰ πρὸς τὴν ναυτικὴν παρασκευὴν τῆς χώρας ζητήματα.

Ὁ κ. Μπότσαρης, ἐν ἀναμονῇ τῆς ἀφίξεως τοῦ κ. Πρωθυπουργοῦ, μελετᾷ τὸ πρόβλημα τοῦτο καὶ ἀπὸ τῆς ὑπηρεσιακῆς του πλευρᾶς καὶ ἀπὸ τῆς συγκεντρώσεως τῶν γνωμῶν τῶν εἰδικῶν προσώπων, εἰς οὐδεμίαν πρὸς οὐδένα ποτὲ προσβλητικὴν ἀνακοίνωσιν ἐπὶ τῶν ἀπόψεων ποὺ ἐκφράζουν ἐπὶ τοῦ ἀντικειμένου αἱ ὁποῖαι μέλλει νὰ ὑποστηρίξῃ παρὰ τῇ Κυβερνήσει διὰ τὴν ὁριστικὴν ρύθμισιν τοῦ ναυτικοῦ προγράμματος.

*Τ