ΤΙΜΗ ΦΥΛΛΟΥ ΔΡΧ .1

ΤΕΤΡΑΣΕΛΙΔΟΣ

ΑΘΗΝΑΙ 'ΕΤΟΣ Ι- ΑΡ. 10-248

ΔΙΕΥΘΥΝΤΗΣ
ΣΤΕΦ. Ι. ΠΕΣΜΑΖΟΓΛΟΥ
[Στοά Πεσμαζόγλου]

ΓΡΑΦΕΙΑ
Στοά Πεσμαζόγλου Τηλέφωνον 22711

ΟΡΟΙ ΣΥΝΔΡΟΜΩΝ

ΕΣΩΤΕΡΙΚΟΥ		ΕΞΩΤΕΡΙΚΟΥ	
Ετησία	Δρ. 380	Ετησία	Δολλ. 10
Εξάμηνος	» 200	Αμερικής	» 15
Τρίμηνος	» 100	Γερμανίας	Μ. 50

Η ΠΡΩΪΑ

ΙΣΤΟΡΙΑ Δ' ΤΟΜΟΣ 1 ΣΕΠΤΕΜΒΡΙΟΥ

ΤΕΤΑΡΤΗ
10
ΙΟΥΛΙΟΥ 1935

Αν. ηλίου 5.13'—Δύσις 7.45'
Των εν Νικοπόλει Αρμενίας 45 μ.
Ο ΚΑΙΡΟΣ
Θερμοκρασία: μεγ. 33.0, ελ. 21.2
Υγρασία ολίγη. Άνεμοι μέτριοι.
Θάλασσα ολίγον τεταραγμένη.
ΒΑΡΟΜΕΤΡΟΝ: 756.3

ΟΛΙΣΘΗΜΑΤΑ

Έγράφομεν προ ημερών, ταν έπρόκειτο ν' άρχίσουν αι έργασίαι της Εθνοσυνελεύσεως, ότι το Σώμα τούτο άν ήτο δυνατόν να κάμη πολύ καλόν εις την χώραν, αλλά θά ήδύνατο νά προξενήση καί πολύ κακόν.

Είνε αυτός ο κίνδυνος των πολυαρίθμων σωμάτων, ιδίως όταν πρόκειται περί Εθνικών Συνελεύσεων καί, άκόμη ειδικώτερον, όταν δεν υπάρχη εις αυτά αίσθητή άνιπολίτευσις, ή οποία νά χρησιμεύη ώς χαλινός. Μία Εθνοσυνέλευσις είνε, βέβαια, ώμα κυρίαρχον, έφ' ω καί τά μέλη της τιτλοφορούνται «πληρεξούσιοι» του λαού. Εις την πραγματικότητα, όλως, καί ειδικώς προκειμένου περί της Ε' εν 'Αθήναις Εθνικής Συνελεύσεως, το Σώμα τούτο έξελέγη υπό σαφώς καθωρισμένας προϋποθέσεις καί με σαφέστατα διαγεγραμμένην έντολήν: νά προσδώση το άναγκαιούν κύρος εις τάς συντακτικάς πράξεις της κυβερνήσεως κατά την διάρκειαν της άναστοπής ωρισμένων διατάξεων του Συντάγματος καί νά ψηφίση τον νέον συνταγματικόν νόμον της χώρας, προσέτι νά εξουσιοδοτήση την κυβέρνησιν όπως διεξαγάγη το δημοψήφισμα διά το πολιτειακόν. Το Σώμα δικαιούται, εν τω μεταξύ, νά άσκη καί τον ρόλον μιάς τακτικής βουλής όσον αφορά την ψήφισιν νόμων καί τον κοινοβουλευτικόν έλεγχον, μέχρις ού, τερματιζομένης της έκτάκτου καί ειδικής αποστολής του, μεταβληθή αποκλειστικώς εις τακτικήν Βουλήν.

Διά νά γίνουν ταύτα κατά τον κανονικώτερον καί μάλλον συμφέροντα γενικώς τρόπον, απαιτείται μία πειθαρχία καί μία διαρκής έμμονή εις την άντίληψιν της πραγματικότητος. Εάν το δεύτερον απόκειται κυρίως εις τά έλη της Συνελεύσεως, διά την εξασφάλισιν του πρώτου εύθύνη βαρύνει την κυβέρνησιν καί, κυρίως, τους ηγήτορας των εν αυτή συνεργαομένων κομμάτων. Είμεθα υποχρεωμένοι νά παρατηρήσωμεν, ότι εις τά πρώτα ήματά της ή 'Εθνοσυνέλευσις εξετράπη της ένδεδειγμένης οδού, ολισθήσασα εις τα απραντολόγον μετατοπισμόν της συζητήσεως επί του σχεδίου ψηφίσματος διά την διενέργειαν του δημοψηφίσματος επί του πολιτειακού.

Το ζήτημα είχε τεθή σαφώς από την κυβέρνησιν: ή 'Εθνοσυνέλευσις δεν πρόκειται νά δώση αυτή το πολιτειακόν. Εξητήθη απλώς ν' αποφασίση επί ενός σχεδίου ψηφίσματος διά τον τρόπον της διεξαγώγης του πολιτειακού άπ' θείας παρά του λαού. Τούτο δοθέντος, ή συζήτησις θά έπρεπε νά νοηθή, εάν οι αγορηταί υποστήριζον ότι το ζήτημα έδει νά λυθή ούχι διά δημοψηφίσματος, αλλ' απ' ευθείας παρά των πληρεξουσίων του λαού — εάν, δηλαδή, εκηρύσσοντο κατ' αρχήν κατά της παραδοχής του ψηφίσματος 'Αντί τούτου, όμως, ήρχισεν εύθύς μία συζήτησις επί της ουσίας του πολιτειακού. Οι αγορηταί κηρύσσονται, οι μέν υπέρ της βασιλευομένης, οι δε υπέρ της βασιλευτού δημοκρατίας, αντικρούουν αλλήλους, παραθέτουν επιχειρήματα, τά οποία αντλούν μερικοί από της απωτάτης αρχαιότητος, εξηγούν άλλοι τάς διακυμάνσεις των πολιτειακών αντιλήψεων καί πεποιθήσεών των καί, εν γένει, ή όλη υπόθεσις εξωλίσθησεν εις μίαν απεραντολόγον ματαιολογίαν, ώσάν νά επρόκειτο οι ρήτορες νά επηρεάσουν αλλήλους υπέρ ή κατά της βασιλείας ή της δημοκρατίας, καίτοι δεν πρόκειται νά αποφανθή υπέρ της μιάς ή της άλλης ή 'Εθνοσυνέλευσις. Καί συνεχίζεται τοιουτοτρόπως ή ματαία αυτή συζήτησις επί τρείς ήδη συνεδρίας, ενώ ήτο απολύτως δυνατόν νά είχε τερματισθή εντός μιάς καί μόνης, καί προκαλούνται επεισόδια καί αντεγκλήσεις καί παρενθετικαί συζητήσεις καί το Σώμα εμφανίζεται απειθάρχητον καί εκτρεπόμενον του πραγματικού έργου του.

Τούτο δεν είνε ασήμαντον ή αδιάφορον. Η 'Εθνοσυνέλευσις έχει πάν συμφέρον νά μη φθείρη το κύρός της καί εις την εκτίμησιν εκείνων που την εξέλεξαν, νά μην ένθυμίση άλλας απεραντολόγους καί εκτροχιασθείσας Συνελεύσεις. Καί δεν διστάζομεν νά προσθέσωμεν, ότι την ευθύνην διά την κανονικήν λειτουργίαν της υπέχει ή κυβέρνησις καί, ειδικώτερον, ο αρχηγός του Λαϊκού κόμματος. Η παντελής σχεδόν έλλειψις αντιπολιτεύσεως εις το Σώμα, καθιστά την ευθύνην αυτήν βαρυτάτην. Διότι είνε αναμφισβήτητον ότι ή μεγίστη πλειονότης του Σώματος θά εισήκουεν υπόμνησιν του αρχηγού του Λαϊκού κόμματος περί του προορισμού του καί περί της ουσίας της διεξαγομένης συζητήσεως. Ενώ ή συνέχισις της φιλοβασιλικής ή φιλοδημορεξουσίων, είς ούδέν άλλο συντελεί, είμή εις την παρόξυνσιν των πνευμάτων καί την δημιουργίαν νέων ζητημάτων, ενώ πληθώρα προβλημάτων αναμένει λύσιν.

Είνε καιρός ν' αναχαιτισθή το Σώμα εις τον ολισθηρόν αυτόν δρόμον. Η κυβέρνησις όφείλει νά το προφυλάξη έναντίον του ίδίου εαυτού του, έναντίον των συμφυών προς τοιαύτα Σώματα κινδύνων. Καί πιστεύομεν ότι δεν είνε άνάγκη νά αναπτύξωμεν τάς συνεπείας των κινδύνων αυτών.

'Ο μυστηριώδης άνθρωπος

'Ο Λώρενς δεν απέθανε!

Περίεργα περιστατικά

Δεν είχεν άκόμη καλά-καλά κατέλθει εις τον τάφον του ο συνταγματάρχης Λώρενς καί ήρχισαν νά κυκλοφορούν διάφοροι φήμαι περί το μυστηριώδες πρόσωπόν του. Εις ταξιδιώτης είπεν ότι τον είδεν εις τά αύνορα της 'Αβησσυνίας. Εις την Μασσαλίαν προ ημερών ανεστάλθη ο κόσμος από μίαν φήμην ότι ο Λώρενς επέβαινε του ατμοπλοίου «'Αντενόρ» μετημφιεσμένος εις γυναίκα. Όλα αυτά, έδωσαν αφορμήν εις τον κ. 'Αλέξανδρον Πτί νά κάμη μίαν έρευναν μέ τον άντικειμενικόν σκοπόν νά ανακαλύψη άν ό Λώρενς... απέθανε!

Εις την 'Αγγλικήν Σομαλίαν — λέγει ο κ. Πτί εις σχετικόν άρθρον του — παρατηρείται τελευταίως ζωηρά κίνησις, ή οποία προεκάλεσεν έντύπωσιν εις όσους την παρακολουθούν. Διότι εις την προπαγάνδαν καί τά δημιουργούμενα επεισόδια εις βάρος του Ιθαγενούς πληθυσμού της 'Ιταλικής Σομαλίας, αναγκωρίζουν τας γνωστοτάτας μεθόδους, αί οποίαι εχρησιμοποιήθησαν έναντίον της γαλλικής επιρροής εις την Παλαιστίνην, ορισμένοι δε ισχυρίζονται ότι τά πάντα γίνονται εκεί ώς νά μήν είχεν αποθάνει ό μυστηριώδης πράκτωρ της 'Αντέλλιτζενς Σέρβις.

Διότι άν ό συνταγματάρχης Λώρενς — αυτός που ο "Αραβες επίστευον ώς ίδικόν των καί τους είχεν υποκινήσει εις εξεγέρσεις — δεν είχεν αποθάνει, θά κατέβαλλε νέαν προσπάθειαν διά νά παρεμβάλη εμπόδια εις μίαν εύρωπαϊκήν Δύναμιν αποφασισμένην νά παίζη πρωτεύοντα ρόλον εις την μεθόριον της μεγάλης αραβικής αυτοκρατορίας, ή ανασυγκρότησις της οποίας υπήρξε το μεγαλειώδες καί άδύνατον όνειρον της ζωής του. "Αν ό συνταγματάρχης Λώρενς δεν είχεν αποθάνει, δεν θά παρέμενεν αδιάφορος ενώπιον της διενέξεως αυτής.

Δεν είνε δυνατόν νά αρνηθώμεν, ότι ή προσεκτική μελέτη των δημοσιευθεισών πληροφοριών περί των συνθηκών του θανάτου του Λώρενς άγει εις το συμπέρασμα ότι τά πάντα έγιναν σάν νά ήθελαν νά ενταφιάσουν μέ το όνομά του ένα θύμα τυχαίου δυστυχήματος, αλλά χωρίς δόξαν καί χωρίς οικογένειαν.

Κανείς δημοσιογράφος δεν παρηκολούθησε τάς τελευταίας στιγμάς του μοτοσυκλεττιστού. "Αν εξαιρέσωμεν τρείς ή τέσσαρας πράκτορας της 'Αντέλλιτζενς Σέρβις, κανείς άλλος δεν είδε τον θάνατον του άνθρώπου αυτού, ό οποίος άλλως τε ενεταφιάσθη χωρίς κανείς νά τον ίδη νεκρόν.

Την 12 Μαΐου 1935 ένας μοτοσυκλεττιστής, θελήσας νά αποφύγη μίαν σύγκρουσιν, έπεσε. Παραληφθείς αναίσθητος μετεφέρθη εις το νοσοκομείον, όπου οι ιατροί διεπίστωσαν πολλαπλά κατάγματα του κρανίου. Μετά 48 ώρας αί εφημερίδες έγραψαν ότι ό μοτοσυκλεττιστής αυτός, ό οποίος έφερε μεθ' εαυτού πιστοποιητικά υπό τό όνομα Σω, εις την πραγματικότητα ήτο ό διάσημος συνταγματάρχης Λώρενς. Αί ίδιαι εφημερίδες ανέγραψαν ότι τό δωμάτιον του συνταγματάρχου Λώρενς εφρουρήθη άμέσως υπό στρατιωτών με έφ' όπλου λόγχην καί ότι εις ούδένα επισκέπτην επετράπη ή είσοδος εις τον θάλαμον του τραυματίου.

Η 'Αγγλία ολόκληρος αίσθάνεται θαυμασμόν, αλλά καί σέβας προς τον Λώρενς. Εν τούτοις, άν καί επάλαισεν 148 καί πλέον ώρας προς τον θάνατον, αί "Αρχαί ετήρησαν απόλυτον σιγήν όσον αφορά τήν κατάστασιν της υγείας του.

Την 19ην Μαΐου αί εφημερίδες ανήγγειλαν τον θάνατόν του μέ την πληροφορίαν ότι ό Λώρενς, γενόμενος μισάνθρωπος, είχε καταφύγει εις μίαν βίλλαν υπό τό όνομα Σω, στρατιώτης του τάγματος άρμάτων μάχης. Διατί αυτή ή άλλαγή της ταυτότητος; Τό όνομα Λώρενς, άν είνε όλιγώτερον διαδεδομένον εις την 'Αγγλίαν από τό Σω, είνε πάντως διαδεδομένον άρκετά, ώστε νά μήν επισύρη την προσοχήν όταν δεν συνοδεύεται μέ τον τίτλον του συνταγματάρχου.

Καθ' άρμοδίας ανακοινώσεις δημοσιευθείσας εις τον άγγλικόν τύπον την ήμέραν του θανάτου, ό γιατρός «καί άν έπέζη, ό εγκέφαλός του είχε βλαβή τόσον, ώστε δεν θά ανέκτα την χρήσιν του λόγου καί θά έχανε κατά μέγα μέρος τό αίσθημα της δράσεως».

'Αλλ' εις την τραγικήν αυτήν ιστορίαν υπάρχουν καί άλλα περίεργα δεδομένα.

Πρώτον, ή ταρίχευσις έγινεν υπό φρούρησιν ένόπλων στρατιωτών. Τό πτώμα του Σω—Λώρενς μετεφέρθη κλεισμένον έντός του φερέτρου εις την βίλλαν Κλάντσχελλς καί ενεταφιάσθη.

Η κηδεία του άνθρώπου αυτού, ό οποίος έπαιξε σημαντικόν ρόλον εις την Αύτοκρατορίαν, έγινε χωρίς επίδειξιν, χωρίς την συνοδείαν στρατευμάτων, χωρίς την παρουσίαν μεγάλων στρατιωτικών προσωπικοτήτων, των οποίων ό Λώρενς υπήρξε πολύτιμος συνεργάτης. Αφέθη νά υπονοηθή ότι αυτή ήτο ή τελευταία θέλησις του Λώρενς.

Τέλος ό Λώρενς ενεταφιάσθη υπό τό όνομα Σω.

Βεβαίως, ό άδελφός του Λώρενς εισήλθεν εις τό νοσοκομείον καί παρηκολούθησε την κηδείαν. "Ενας άλλος του άδελφός, ιεραπόστολος εις την Κίναν, εύρίσκετο επί ένός ατμοπλοίου μέ την μητέρα του καί εταξίδευεν εις την 'Αγγλίαν. Έμαθαν εν πλώ τον θάνατον του άδελφού καί υιού. Ούτε ώμίλησαν, ούτε θά ομιλήσουν.

Εν τούτοις, ούτε ό άδελφός του Λώρενς, ούτε ή μητέρα του πενθούν. Καί ό ενεργήσας την έρευναν δημοσιογράφος καταλήγει:

«Αύριον, άσφαλώς, ή 'Αντέλλιτζενς Σέρβις θά διαμαρτυρηθή εναντίον του γελοίου μύθου. Γνωρίζει, όπως καί ό γράφων τάς γραμμάς αυτάς, ότι πλην τυχαίων γεγονότων, τίποτε δεν θά διαταράξη τό ισοζύγιον αυτής της μετά τόσης φροντίδος κατασκευασθείσης τραγωδίας».

ΕΙΣ ΤΗΝ ΒΟΥΛΓΑΡΙΑΝ

Η ΙΔΕΑ ΤΗΣ ΠΡΟΣΕΓΓΙΣΕΩΣ ΒΟΥΛΓΑΡΙΑΣ ΚΑΙ ΣΕΡΒΙΑΣ ΚΑΙ Η ΕΣΩΤΕΡΙΚΗ ΑΝΤΙΔΡΑΣΙΣ

ΤΟΥ ΕΚΤΑΚΤΟΥ ΑΠΕΣΤΑΛΜΕΝΟΥ ΜΑΣ

ΣΟΦΙΑ, Ιούλιος. — Τά τελευταία γεγονότα εις την Βουλγαρίαν, όπως ή μεταπήδησις της χώρας από τοῦ κοινοβουλίου εις την δικτατορίαν, παρουσιάζουν ένα ξεχωριστόν ενδιαφέρον κρινόμενα εις την εξωτερικήν των σχέσιν, δηλαδή ώς εκδηλώσεις εξωτερικών επιρροών καί συγχρόνως ώς αντιδράσεις επί τοῦ πεδίου των εξωτερικών σχέσεων της χώρας, πρό παντός δε των βαλκανικών.

Ως αναθεωρητικόν κράτος όπου είνε ή Βουλγαρία, απορροφεί μοιραίως τους ζεματιστούς αχνούς τοῦ γερμανικοῦ ρεβιζιονισμοῦ, ό οποίος από την παθητικήν αντίστασιν επέρασεν, από καιροῦ τώρα, εις την απροκάλυπτον επίθεσιν κατά των συνθηκών καί καταργεί εν τῇ πορείᾳ του όλους εκείνους τους φραγμούς που αφοροῦν τάς ιλικάς προϋποθέσεις της βιαίας εξορμήσεως. Είνε δε πολύ φυσικόν νά αφομοιώνη εντός τοῦ οργανισμοῦ της αυτάς τάς τάσεις καί νά τάς μετατρέπη εντός τοῦ ίδικοῦ της περιβάλλοντος εις πολιτικάς δυνάμεις, αί οποίαι εσωτερικῶς μεν απεργάζονται την δικτατορίαν, εξωτερικῶς δε εμφανίζουν την χώραν πιό έντονον, πιό ζωηράν εις τάς βλέψεις της περί άναθεωρήσεως των συνθηκῶν.

Αλλά άν ή επιθετική πολιτική της Γερμανίας ασκῇ μίαν τόσον ισχυράν πίεσιν καί εις την εσωτερικήν κατάστασιν της Βουλγαρίας καί εις την εξωτερικήν της πολιτικήν, άν υπό την πνοην τοῦ διαρκῶς ὑψουμένου εθνικοσοσιαλιστικοῦ ρεύματος εις την Μεσευρώπην, ό βουλγαρικός φασισμός μέ την διπλήν μορφήν τοῦ πολιτικοῦ κινήματος καί τοῦ στρατιωτικοῦ συνωμοτισμοῦ ανατρέπη το κοινοβούλιον, διαλύη τα κόμματα καί ζητῇ τον έπανεξοπλισμόν της Βουλγαρίας, δεν είνε μικροτέρας σημασίας ή πίεσις που ήσκησε καί ασκεί επί της ίδίας χώρας το Βαλκανικόν Σύμφωνον, ό συναυσπισμός των τεσσάρων κρατῶν της Βαλκανικῆς. Το γεγονός καί μόνον ότι τέσσαρα κράτη γειτονικά αδιαιρέτως καί αλληλεγγύως απέκλεισαν τας χωριστας διμερεῖς συμφωνίας με την Βουλγαρίαν καί εδέχοντο μίαν καί μόνην, την προσχώρησίν της εις ένα κοινόν σύμφωνον προασπίσεως των συνθηκῶν, αυτό καί μόνον το γεγονός ήτο άρκετόν νά διασαλεύση εις την χώραν καί κοινοβούλιον καί κόμματα, άφοῦ κόμματα καί κοινοβούλιον δεν εστάθησαν ικανά νά αποτρέψουν τον συνασπισμόν της Βαλκανικῆς 'Αντάντ.

Δύο είδους αντιδράσεις ανέκυψαν τότε. Καί αί δύο κατά τῶν κομμάτων καί αί δύο υπέρ της δικτατορίας. Η πρώτη από αυτάς ζητοῦσε εξωτερικήν πολιτικήν αδιάλλακτον, κινητοποίησιν των Μακεδονικῶν οργανώσεων, ένίσχυσιν τοῦ εσωτερικοῦ μετώπου. Η δευτέρα, αντιθέτως, απέδιδεν εις τάς Μακεδονικάς οργανώσεις την αιτίαν τοῦ πάκτ καί πρό παντός της προσχωρήσεως εις αυτό καί της Γιουγκοσλαυΐας. Αυτή επίστευεν ότι ή Γιουγκοσλαυΐα υπέγραψε το σύμφωνον παρά την θέλησίν της καί ότι καί μετά την υπογραφήν του είνε πρόθυμος νά συνάψη φιλίαν στενήν μέ την Βουλγαρίαν.

Πόσον ισχυρά υπῆρξεν ή δευτέρα αυτή τάσις, δικτατορική ώς πρός το εσωτερικόν καί φιλογιουγοσλαυϊκή ώς πρός τάς εξωτερικάς σχέσεις, φαίνεται από τά μετέπειτα. Ολόκληρος σχεδόν ό στρατός την απεδέχθη καί την έπέβαλε. Το στρατιωτικόν κίνημα της 19ης Μαΐου, το γνωστόν κίνημα της «Σβενό», απέδειξεν ότι το Βελιγράδιον έχει πολλούς καί ισχυρούς φίλους εις την Σόφιαν, πρό παντός δε εις τον βουλγαρικόν στρατόν, μεταξύ των αξιωματικῶν.

Μέ το κίνημα έκεῖνο ή Βουλγαρία έδωσε μίαν απάντησιν εις το πάκτ. Τί είδους απάντησιν; Ότι θά προσπαθήση, ισχυροποιουμένη εσωτερικῶς, νά διαλύση τον συνασπισμόν της Βαλκανικῆς 'Αντάντ διά μέσου μιάς στενῆς προσεγγίσεως, μιάς στενῆς φιλίας μέ την Γιουγκοσλαυΐαν. Καί έγινε πράγματι ή προσπάθεια αυτή καί διελύθησαν αί πιό χαρακτηριστικαί οργανώσεις τῶν Μακεδόνων καί εδόθησαν δείγματα πολλά μιάς ειλικρινοῦς επιθυμίας, μιάς αναγκαίας επιθυμίας πρός συνεννόησιν, ή οποία όμως δεν έγινεν, ή οποία όμως απετράπη μέ την ανατροπην της κυβερνήσεως Γκεωργκῆεφ.

Είνε ή δευτέρα φορά όπου ή πολιτική πρός μίαν στενην βουλγαρογιουγκοσλαυϊκήν προσέγγισιν συναντᾶ έμπόδια ισχυρά καί ένῳ βαίνει πρός την πραγματοποίησίν της, ανατρέπεται ξέαφνα βιαίως.

Αν πρόκειται νά δοθῇ μία εσωτερική εξήγησις, άν δηλαδή αυτή ή απότομος καί βιαία μεταστροφή ποῦ σημειώνεται εις την εξωτερικήν πολιτικήν της Σόφιας, πρόκειται νά εξηγηθῇ από τις πλευράς τῶν εσωτερικῶν κομματικῶν αγώνων καί τῆς θέσεως που λαμβάνουν τά κόμματα καί αί τάσεις απέναντι τοῦ κεντρικοῦ αυτοῦ προβλήματος, τότε πρέπει νά παρατηρηθῇ τό εξῆς: ότι κάθε ένίσχυσις τοῦ εθνικιστικοῦ πνεύματος εντός της Βουλγαρίας είνε καί ένα βῆμα πρός την απομάκρυνσιν από την πολιτικην της βουλγαρογιουγκοσλαυϊκῆς φιλίας, παρά το γεγονός ότι από τῆς πλευράς τῶν επισήμων σχέσεων, ή Σόφια εὑρίσκεται πλησιέστερον όσον ποτέ πρός το Βελιγράδιον. Καί άκόμη, παρά το γεγονός ότι την φιλίαν αυτήν την υποστηρίζουν οἱ στρατιωτικοί.

Αυτό το περίεργον εξηγεῖται όχι μόνον από ιστορικοὺς λόγους, αλλά καί από την πραγματικότητα τῶν σημερινῶν αντιθέσεων, ή οποία μᾶς λέγει ότι, αί κατ' εξοχήν βαθεῖαι εθνικαί αντιθέσεις εἰς την Βαλκανικήν, εἶνε αντιθέσεις μεταξὺ Βουλγάρων καί παλαιοσέρβων, ποὺ δὲν σταματοῦν εἰς εδαφικάς διαφορᾶς, αλλὰ εκτείνονται καὶ πέραν αὐτῶν, προχωροῦν δηλαδὴ εἰς ἕνα ανταγωνισμὸν διὰ τὴν ἡγεμονίαν ἐντὸς τοῦ ὅλου γοτιοσλαυϊκοῦ συγκροτήματος. Δὲν εἶνε μόνον αἱ Μακεδονικαὶ καὶ αἱ δυτικοβουλγαρικαὶ περιοχαὶ ἐκεῖναι ποὺ χωρίζουν τὰ δύο κράτη, εἶνε καὶ ἡ συγκρότησις ὁλόκληρος τῆς Γιουγκοσλαυΐας ποὺ κάμνει τὴν Σόφιαν νὰ ἐνθυμῆται τὴν φυλετικὴν συγγένειαν καὶ νὰ συγκινῆται εἰς τὴν ἰδέαν μιᾶς ἐνδεχομένης ἀναστοποθετήσεως τῶν ρόλων.

Καὶ ἔλκεται ἀπὸ τὴν Γιουγκοσλαυΐαν καὶ ἀπωθεῖται ἡ Βουλγαρία. Καὶ ἐπιθυμητὴ εἶνε ἡ φιλία μὲ τὸ Βελιγράδιον καὶ ἀποκρούεται συγχρόνως. Ἡ στιγμὴ τὴν ἐπιβάλλει, ἀλλ' ἀντιτάσσονται εἰς αὐτὴν μεγάλα ἐμπόδια. Τὸ μεγαλύτερον ὅλων εἶνε ἡ μεγεθυνομένη ἐλπὶς μιᾶς προσεχοῦς ἐδαφικῆς ἐπεκτάσεως, ποὺ τὴν κρατοῦν ὡς μίαν κρυφὴν ἐσωτερικὴν ὑπόσχεσιν ὅλαι αἱ τάσεις τῆς δικτατορίας. Ἂν μερικαὶ ἀπὸ αὐτὰς εὑρῆκαν εἰς τὴν βουλγαρογιουγκοσλαυϊκὴν φιλίαν τὸν τρόπον νὰ διασπάσουν τὸν ἐξωτερικὸν κλοιόν, εἶνε διότι δὲν ἐμέτρησαν καλῶς τὰς διαθέσεις τοῦ Βελιγραδίου, τὸ ὁποῖον ἐπιζητεῖ μὲν τὴν προσέγγισιν, ἀλλὰ τὴν θέλει ἐντὸς τῶν ὁρίων τοῦ σημερινοῦ καθεστῶτος τῆς Βαλκανικῆς καὶ ὡς παράγοντα σταθεροποιήσεως τῆς ἐσωτερικῆς ἑνότητος τοῦ γιουγκοσλαυϊκοῦ κράτους.

Ο ΒΟΡΕΙΟΣ

Ο βασιλεύς Βόρις χαιρετᾶν τά πλήθη την στιγμὴν τῆς ἀναχωρήσεώς του ἐκ Σόφιας

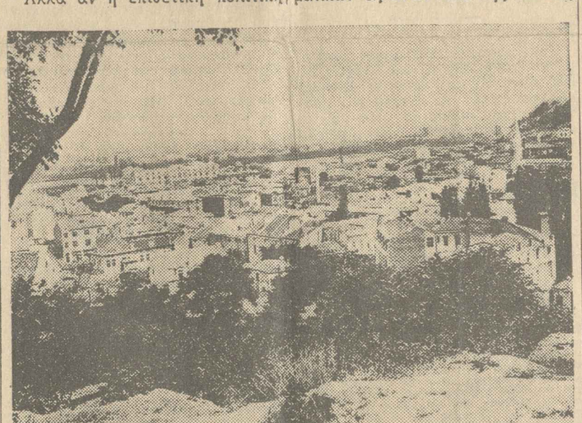

Η Φιλιππούπολις, από τάς ὡραιοτέρας πόλεις τῆς Νοτίου Βουλγαρίας

Τά απομνημονεύματα ενός μεγάλου πολιτικοῦ

Μπάλφουρ, ό θαρραλέος πρωθυπουργός

Τοῦ σὲρ Ὤστεν Τσάμπερλαιν

Γ'

Ο Μπάλφουρ ἔχει τὸ καλύτερο πολιτικὸ μυαλὸ τῆς ἐποχῆς μας». Αὐτὰ μοῦ εἶπεν ὁ Μπέρκενχεντ, ἀξιόλογος κριτής, ἐνῷ ἐξηρχόμεθα ἀπὸ ἕνα ὑπουργικὸν συμβούλιον, εἰς τὸ ὁποῖον ὁ Μπάλφουρ εἶχε παίξει πρωτεύοντα ρόλον.

Καὶ ὅμως, εἰς τὰ νεκρολογίας ποὺ ἐγράφησαν τὴν ἡμέραν τοῦ θανάτου του, ἡ πρωθυπουργεία του ἐκρίνετο γενικῶς ὡς ἀποτυχία. Εἰς τὴν καλυτέραν περίπτωσιν ἐλέγετο ὅτι ἀπετέλει τὸ ἐλάχιστα ἱκανοποιητικὸν μέρος τῆς δημοσίας του ζωῆς.

Ἡ κρίσις αὐτὴ πρέπει ν' ἀναθεωρηθῇ. Ἡ πρωθυπουργεία τοῦ Μπάλφουρ διήρκεσεν ὀλιγώτερον τῶν τριῶν ἐτῶν. Ἤρχισεν ὅταν τὸ κόμμα τῶν ἑνωτικῶν εὑρίσκετο ἐπὶ ἑπταετίαν ἤδη εἰς τὴν Ἐξουσίαν καὶ ὅταν ἡ ἀντίδρασις ἀπὸ τὰς «Χακὶ' Ἐκλογάς» εἰς τὸν νοτιοαφρικανικὸν πόλεμον εὑρίσκετο ἐν τῇ ἀκμῇ της. Ἡ διένεξις περὶ τὴν Δασμολογικὴν Μεταρρύθμισιν ἐξερράγη ἐντὸς ἑνὸς ἔτους καὶ ἔτεινε μετέπειτα νὰ σκιάσῃ ὅλα τὰ ἄλλα προβλήματα.

Ἐντὸς ἓξ μηνῶν προεκάλεσε τὴν παραίτησιν τῶν δύο ἰσχυροτέρων φυσιογνωμιῶν τῆς Κυβερνήσεως (τοῦ Ἰωσὴφ Τσάμπερλαιν καὶ τοῦ Δουκὸς τοῦ Ντεβονσάιρ) καὶ τριῶν ἄλλων ὑπουργῶν εὑρισκομένων ἐπὶ κεφαλῆς τῶν σπουδαιοτέρων ὑπουργείων (τοῦ λόρδου Μπάλφουρ τοῦ Μπάρλεϊ, τοῦ Σ. Ρίτσι καὶ τοῦ λόρδου Τζώρτζ Χάμιλτων). Καὶ ὅμως τὸ θάρρος τοῦ Μπάλφουρ δὲν ἔλειψε ποτέ. Διετήρησε σταθερῶς τὴν γραμμήν, τὴν ὁποίαν εἶχε χαράξει διὰ τὸν ἑαυτόν του καὶ ἐπετέλεσεν ἐπιτυχῶς, μὲ τὴν δύναμιν τῆς ἰδικῆς του θελήσεως, τρεῖς μεγάλας μεταρρυθμίσεις, αἱ ὁποῖαι, παρ' ὅλον ὅτι κατεκρίθησαν τότε, ἐξακολουθοῦν νὰ ἐπιδροῦν καὶ σήμερον ἀκόμη.

Συγχρόνως ἐπραγματοποίησε μίαν ἐπανάστασιν εἰς τὴν ἐξωτερικὴν πολιτικὴν τῆς Ἀγγλίας. Δὲν εἶνε εὔκολον νὰ εὕρωμεν ἀνάλογον κατόρθωμα, ἐπιτευχθὲν εἰς τόσον βραχὺ διάστημα καὶ ἐν μέσῳ τόσων δυσχερειῶν.

Θὰ δικαιολογήσω τοὺς ἰσχυρισμούς μου:

Ι. Ἵδρυσε τὴν Ἐπιτροπὴν τῆς Αὐτοκρατορικῆς Ἀμύνης. Διὰ πρώτην φορὰν εἰς τὴν Ἱστορίαν της ἡ χώρα μας ἀπέκτησε σῶμα ἀρμόδιον νὰ ἐξετάσῃ τὰ προβλήματα, τὰ ὁποῖα ἔθετεν ἡ ἄμυνα τῆς Αὐτοκρατορίας συνολικῶς καὶ νὰ ἐπεξεργασθῇ σχέδια καθορίζοντα τοὺς ρόλους ποὺ θὰ ἔπρεπε νὰ παίξουν ὁ στρατὸς καὶ τὸ ναυτικὸν εἰς κοινὸν συνδυασμένον σχέδιον ἐκ τῶν προτέρων καθωρισμένον, ἀντὶ τῆς ἀτελοῦς συνεργασίας ἐν τάχει σχεδιαζομένης ὅταν ἡ κρίσις εἶχε πλέον ἐπέλθει.

Εἶνε ἀδύνατον νὰ ὑποτιμήσωμεν τὰς ὑπηρεσίας, τὰς ὁποίας διὰ τοῦ τρόπου αὐτοῦ προσέφερεν ὁ Μπάλφουρ εἰς τὴν χώραν. Χωρὶς τὴν Ἐπιτροπὴν αὐτὴν καὶ τὸ ἔργον τὸ ὁποῖον ἐπετέλεσεν ὑπὸ τὴν καθοδήγησίν του καὶ ὑπὸ τὴν καθοδήγησιν τοῦ διαδόχου του σὲρ Χένρυ Κάμπελ - Μπάνερμαν ἡ ἔκρηξις τοῦ παγκοσμίου πολέμου θὰ μᾶς εὕρισκεν ἐξ ὁλοκλήρους ἀπροπαρασκεύους καὶ ἡ νίκη θὰ ἦτο ἀδύνατος. Πλὴν τῆς ὑπηρεσίας, τὴν ὁποίαν παρέσχε δημιουργῶν τὸ ὄργανον τοῦτο, δὲν δυνάμεθα παρὰ νὰ ἐξάρωμεν καὶ τὴν προσωπικὴν συμβολὴν τοῦ Μπάλφουρ εἰς τὰ πρῶτα του βήματα.

ΙΙ. Κατόπιν σειρᾶς ἀκάρπων προσπαθειῶν, τὰς ὁποίας κατέβαλον ἄλλοι διὰ τὴν λύσιν τῶν ἐκπαιδευτικῶν προβλημάτων τῆς ἡμέρας, ἐπενόησε καὶ συνέταξε τὸν Ἐκπαιδευτικὸν Νόμον τοῦ 1912, ὅστις, ὅσον καὶ ἂν ἦτο καταστρεπτικὴ ἡ ἄμεσος ἐπίδρασίς του ἐπὶ τοῦ κόμματος (καὶ σχεδὸν κατέστρεψε τὴν Φιλελευθέραν Ἑνωτικὴν πτέρυγα), ἰσχυσεν ἐπὶ 30 ἔτη.

ΙΙΙ. Μετερρύθμισε τὸν νόμον περὶ προνομίων, συστηματοποιήσας αὐτὸν διὰ πρώτην φορὰν καὶ θέσας φραγμοὺς εἰς τὴν ἀφθονον παροχὴν προνομίων εἰς τὴν χώραν. Δύναμαι νὰ βεβαιώσω ὅτι τὸ ἔργον ἦτο ἐξ ὁλοκλήρου ἰδικόν του, διότι ἡμην τότε μέλος τῆς κυβερνητικῆς ἐπιτροπῆς, ἡ ὁποία εἶχεν ἐπιφορτισθῇ μὲ τὴν σύνταξιν νομοσχεδίου καὶ τὸ νομοσχέδιον, τὸ ὁποῖον κατήρτισεν ἡ ἐπιτροπὴ αὐτὴ, δὲν εἶχε καμμίαν ὁμοιότητα μὲ τὸ σχέδιον τοῦ Μπάλφουρ.

Καὶ εἰς τὰς τρεῖς ἀνωτέρω περιπτώσεις ἡ πρωτοβουλία, ἡ σύλληψις καὶ ἡ ἐκτέλεσις τοῦ νέου σχεδίου ἦσαν ἐξ ὁλοκλήρου ἰδικαί του, καθὼς καὶ ἡ δύναμις τῆς θελήσεως ποὺ τὰ ἐφήρμοζε διὰ τῆς κυβερνήσεως καὶ τοῦ κοινοβουλίου. Μετὰ τὴν παραίτησιν τῶν τριῶν ὑπουργῶν, τὸ φθινόπωρον τοῦ 1903 δύναται ἀνευ ὑπερβολῆς νὰ λεχθῇ ὅτι ἡ κυβέρνησις ὑφίστατο μόνον ὑπ' αὐτοῦ. Καὶ ὅμως ἔζησε δύο ἀκόμη ἔτη.

Δὲν ἀποτελεῖ μειοψηφίαν τῶν ὑπηρεσιῶν τοῦ Λανστάουν ὡς ὑπουργοῦ τῶν Ἐξωτερικῶν, ἂν εἴπωμεν ὅτι τὰ κυριώτερα ἔργα του δὲν θὰ ἐπετυγχάνοντο ποτὲ χωρὶς τὴν ἐποικοδομητικὴν διάνοιαν τοῦ Μπάλφουρ καὶ τὴν σταθερὰν ὑποστήριξιν τὴ

Θεάματα

ΑΘΗΝΑΙΟΝ (Ὁπερετοειδές). «Οἱ πατριῶται Ἀμερικανοί».

ΑΚΡΟΠΟΛ. «Ἤλιος στὸ Τάμ-Τάμ».

ΑΛΗΚΙΑ (Πειραιεύς - Κινηματογράφος). «Ὁ ἀγώνας μου» ὑπὸ Ἐξοχάτου.

ΚΑΛΙΠΟΣ. Ἡ ἀγγελική πονηρεμένη.

ΛΥΚΟΝ (Πλαγκράτε). «Ἔπαθες - Πέλαε».

ΜΕΤΡΟΝ. Ἀνεμοδαρμένοι.

ΝΑΥΠΛΙΑ (Ἀνάπλι). Ἀνω Πρόγραμμα.

ΟΔΕΟΝ (Ὁδὸς Ἀγίου Κωνσταντίνου Πειραιῶς Κατσούλη). «Ἡ Λόρ κατοικεῖ ἀπέναντι».

ΠΕΡΟΛΑΣ. Ἀκόμη μία νέος σκαρος.

ΡΟΥΞ (Πειραιεύς). Ἀνω Πρόγραμμα.

ΣΠΛΑΝΤΙΔ (Φανερωμένη Σπλαντίδ). «Ἐλευθερία Σπλαντίδ» Ἀνω Πρόγραμμα.

Κινηματογράφοι.

ΑΘΗΝΑ. «Λάμπρε τὴν ζωή σας».

ΑΜΠΑΣΣΑΔΟΡ. «Ἡ ἀγάπη τοῦ Ἀμπασσαδόρου».

ΑΝΑΚΛΗΣΙΣ. «Ἡ Δοκιλία κυβερνᾶται».

ΑΤΤΙΚΟΝ. «Ἀφ' ὅτου ἀγαπιόμαστε».

ΑΛΑΝΤΙΣ. «Φρικιαστικό».

ΒΕΡΑΝΖΕΡ. «Ἡ ἀγάπη τοῦ Ἀνατολίτη».

ΒΕΡΝΤΕΝ. «Ἡ ἀγάπη καὶ ὁ θάνατος».

ΒΕΛΛΑΣ. «Ἡ ἀγάπη τοῦ Ἀνατολίτη».

ΕΛΛΑΣ. «Ἀντιφατικοί».

ΕΛΛΗΝΙΣ. «Ἀνάμεσα στὴ ζωὴ καὶ τὸ θάνατο».

ΕΛΟΥΣ. «Ἡ ἐπίκεινα ἀγάπη».

ΕΛΡΑΣ. «Ὁ Βασιλιὰς τῆς Ἀρένας».

ΕΛΛΗΝΙΣ. «Ἐλεγκτὴς διὰ τὴν χρῆσιν 1934 καὶ καθορισμὸς τῶν ἀμοιβῶν αὐτοῦ».

ΕΣΠΕΡΟΣ. «Ἔνα ἑλληνικὸ Σουρωνάκι».

ΕΣΠΕΡΙΔΕΣ. «Ἡ ἀγάπη τοῦ Ἀνατολίτη».

ΕΣΠΕΡΙΑ. «Ἡ ἀγάπη τοῦ Ἀνατολίτη».

ΕΥΡΩΠΗ. «Ἡ ἀγάπη τοῦ Ἀνατολίτη».

ΚΟΤΖΙΑ. «Ἡ ἀγάπη τοῦ Ἀνατολίτη».

ΚΟΡΝΑΡΟ. «Ἔξερβε Νο 12».

ΜΑΡΙΝΑ. «Ἡ ἀγάπη τοῦ Ἀνατολίτη».

ΜΗΝΟΝ. «Κρατεῖται γιὰ κατασκοπεία».

ΟΔΕΟΝ. «Ἡ ἀγάπη τοῦ Ἀνατολίτη».

ΠΑΛΛΑΔΙΟΝ. «Δύο ἀστοί ἀπὸ Ἀνατολὴ».

ΠΕΛΛΑ. «Ἀφ' ὅτου ἀγαπιόμαστε».

ΠΕΥΚΑ. «Ἀπὸ ἀφῆτε κοπέλα ἥσυχο».

ΡΕΞ. «Ἡ ἀγάπη τοῦ Ἀνατολίτη».

ΡΟΥΖΚΙΑΝΗ. «Τὸ βάλε τὸ Ποραδίσι».

ΣΑΒΟΥΑ. «Ἡ ἀγάπη τοῦ Ἀνατολίτη».

ΣΑΛΑΜΙΣ. «Ἀκόμη μία».

ΣΟΦΙΑ. «Ἡ ἀγάπη τοῦ Ἀνατολίτη».

Πειραιεὺς καὶ Προαστεῖα.

ΜΥΡΛΑΚΗ (Π. Ἰωάν.). «Ἔγω καὶ ἡ Λόκα».

ΜΟΥΜΟΥΝΕΡΙΑ (Κφαστιάδ.). «Μαστορόμπαρο».

ΠΑΡΕΑ (Ἀγ. Ἰωάννου Ρέντη). «Ἀγάπη καὶ κόμπος».

ΕΤΟΥΑΛ (Κολωνάκι). Ἀλλαγὴ προγράμματος.

Ραδιόφωνον

ΒΟΥΛΑΙΣΤΗ (542 Κ.Χ.) 550 μ.μ. 6.30 μ.μ. Ὀρχηστρὰ τραγουδιῶν καὶ ἀσμάτων. 8.30 μ.μ. Ἀπὸ τὴν ἀρχαία τραγῳδία τῆς Ἀντιγόνης τοῦ Σοφοκλέους. 10 μ.μ. Ζωντανὴ μουσικὴ χοροῦ.

ΒΟΥΚΟΥΡΕΣΤΙ (160 ΚΗΖ) 1875 μ.μ. Ἀπὸ 2 ἀπογευματινὴ μέχρι τὴ νύχτα. 8.15 μ.μ. Ἀπὸ τὸ Ἑλληνικὸ Ὠδεῖο. Ἀπὸ τὴν Ἀθήνα. Ἀπὸ τὴν Ἀθήνα. Ἀπὸ τὴν Ἀθήνα. Ἀπὸ τὴν Ἀθήνα.

ΒΡΑΤΙΣΛΑΒΑ (223 ΚΗΖ) 1345 μ.μ. 15 μ.μ. Ποικιλὴ χορωδία. 8.30 μ.μ. Σκέτσ ἀπὸ τὸ Ἀνατολικὸ Ἀγγλικὸ Θέατρο.

ΒΡΕΣΛΑΥΙΑ (213 ΚΗΖ) 421 μ.μ. 6 μ.μ. Ἀγγλικὴ ὀρχήστρα τῶν δωμάτιων τῶν ἀξιωματικῶν. 8.30 μ.μ. Ἀπὸ τὸ ΜΙΚΡΟΣ ΜΑΡΑ. Ὀπερα τοῦ Ἀλμπερτ Λόρτζινγ. Ἀστεῖοι ἀξιωματικοί.

ΠΟΣΤ ΠΑΡΙΖΙΕΝ (859 ΚΗΖ) 313 μ.μ. Ἀπὸ τὸ Ἐθνικὸ Ὠδεῖο τῶν Παρισίων.

ΒΙΕΝΝΗ (592 ΚΗΖ) 507 μ.μ. 8.45 μ.μ. Ἀπὸ τὴν Ὀπερα τῆς Βιέννης. Ἀπὸ τὴν Ὀπερα τῆς Βιέννης. Ἀπὸ τὴν Ὀπερα τῆς Βιέννης.

ΒΟΥΔΑΠΕΣΤΗ (550 ΚΗΖ) 545 μ.μ. Ἀπὸ τὴν Ὀπερα τῆς Βουδαπέστης. Ἀπὸ τὴν Ὀπερα τῆς Βουδαπέστης.

ΒΡΟΥΞΕΛΛΕΣ (1500 ΚΗΖ) 200 μ.μ. Ἀπὸ τὴν Ὀπερα τῆς Βρυξέλλας. Ἀπὸ τὴν Ὀπερα τῆς Βρυξέλλας.

ΒΡΕΣΛΑΥΙΑ (325 ΚΗΖ) 923 μ.μ. Ἀπὸ τὴν Ὀπερα τῆς Βρεσλαβίας. Ἀπὸ τὴν Ὀπερα τῆς Βρεσλαβίας.

ΒΡΟΥΞΕΛΛΕΣ (1500 ΚΗΖ) 200 μ.μ. Ἀπὸ τὴν Ὀπερα τῆς Βρυξέλλας. Ἀπὸ τὴν Ὀπερα τῆς Βρυξέλλας.

ΒΡΕΣΛΑΥΙΑ (325 ΚΗΖ) 923 μ.μ. Ἀπὸ τὴν Ὀπερα τῆς Βρεσλαβίας. Ἀπὸ τὴν Ὀπερα τῆς Βρεσλαβίας.

"ΕΛΛΗΝΙΚΗ ΕΡΙΟΥΡΓΙΑ" Α. Ε.

ΕΔΡΑ ΕΝ ΑΘΗΝΑΙΣ

ΥΠΟΜΝΗΣΙΣ ΓΕΝΙΚΗΣ ΣΥΝΕΛΕΥΣΕΩΣ

Ὑπομνήσκονται τοῖς κ.κ. μετόχοις ὅτι τὴν 22αν Ἰουλίου ἐ. ἐ. ἡμέραν Δευτέραν καὶ ὥραν 6 μ.μ. ἐν τῷ ἐν τῇ ὁδῷ Πατησίων τῆς πρὸς τὰς σιδηροτραγίας τῶν τραμ-βαΐων τῆς ὁδοῦ Πατησίων τῆς πρὸς τὰς σιδηροτραγίας τῶν τραμ-βαΐων καὶ τοῦ ἀπαγορεύεται καὶ τὸ ἐπὶ δρεβίων νὰ διέρχωνται μεταξὺ τοῦ καταγωγίου καὶ τοῦ πεζοδρομίου. Ἀλλ' εἰς τὴν πραγματικότητα, περιοῦν ἀπὸ ὅ-που θέλουν, πρακτικοῦν ὁ κα-περάσιον τὰ ἀρηγοφεύματα τροχο-φόρα. Καὶ ἐν ὅσῳ ἡ ἀσκηθῆ αὐστη-ρὸς Ἐλεγχος ἐπὶ τῶν ἀσκηθεισῶν χαίας Λιψιστας σφαλῶς θὰ σπ-χειοῦσθαι δυσκόλως.

Διὰ λόγους δέκα ἡμέρας ἀπὸ τουρστι- ἀν τὴν ἀναβεβεῖς τὴν ἀνάβεσις τῶν ἐργασιῶν ἐν τῷ ἐν τῷ ἐν τῷ

5η ΠΡΩΪΝΗ

ΕΝΑΥΑΓΗΣΕ ΤΟ ΕΡΓΟΝ ΤΗΣ ΔΙΑΙΤΗΤΙΚΗΣ ΕΠΙΤΡΟΠΗΣ

ΕΠΙ ΤΗΣ ΙΤΑΛΟΑΙΘΙΟΠΙΚΗΣ ΔΙΑΦΟΡΑΣ

Η ΙΤΑΛΙΑ ΘΑ ΚΗΡΥΞΗ ΤΟΝ ΠΟΛΕΜΟΝ ΟΠΩΣ ΠΡΟΛΑΒΗ ΑΠΟΦΑΣΕΙΣ ΤΗΣ Κ. Τ. Ε.

ΑΓΓΛΙΚΟΣ ΣΤΟΛΟΣ ΕΙΣ ΤΗΝ ΕΡΥΘΡΑΝ

ΛΟΝΔΙΝΟΝ, 9. (Ἀθην. Πρακτ.).— Ὁ Γενικὸς Γραμματεὺς τῆς Κ.Τ.Ε. κ. Ἀθενὸλ ἐπεσκέφθη σήμερον τὴν πρωίαν τὸν ὑπουργὸν τῶν Ἐξωτερικῶν σὲρ Σάμουελ Χόαρ. Εἰς τὴν συνομιλίαν παρίστατο καὶ ὁ ἐπὶ τῶν ὑποθέσεων τῆς Κ.Τ.Ε. ὑπουργὸς κ. Ἔντονου Ἔντεν. Ὁ κ. Ἀθενὸλ θὰ παραμείνῃ ἐπί τινας ἡμέρας ἐν Λονδίνῳ, τὴν δὲ Πέμπτην θὰ συναντηθῇ μετὰ τοῦ πρωθυπουργοῦ κ. Στάνλαιη Μπάλντουϊν. Αἱ συνομιλίαι αὗται προφανῶς θὰ περιστραφοῦν ἐπὶ τοῦ ἰταλο—ἀβησσυνιακοῦ.

Ἐν τῷ μεταξὺ ἡ ἐπιτροπὴ συνδιαλλαγῆς ἤτις συνῆλθεν ἐν Χάγῃ πρὸς διακανονισμὸν τῆς ἰταλο—ἀβησσυνιακῆς διενέξεως, ἀπέτυχε τελείως εἰς τὸ ἔργον της καὶ διέκοψεν ἐπ' ἀόριστον τὰς ἐργασίας της, τὰ δὲ μέλη ἀνεκοίνωσαν τὰς ἀπόψεις τὰς ὁποίας ὑπεστήριξαν πρὸς τὰς κυβερνήσεις των.

Οἱ ἀντιπρόσωποι τῆς Ἰταλίας ὅπως καὶ οἱ τῆς Αἰθιοπίας προέβησαν εἰς δηλώσεις, μετὰ τὸ πέρας τῆς Συνεδριάσεως ἐπὶ τῶν ληφθεισῶν ἀποφάσεων.

Ἐκ τούτων προκύπτει ὅτι ἡ διένεξις ὀφείλεται κυρίως εἰς τὸ ὅτι οἱ Ἰταλοὶ ἀντιπρόσωποι δὲν ἠθέλησαν νὰ μετατοπισθῇ ἡ συζήτησις ἐκ τοῦ ἐπεισοδίου τῆς Οὐάλ—Οὐάλ εἰς τὸ γενικώτερον ζήτημα τῶν συνόρων μεταξὺ τῆς ἰταλικῆς Σομαλίας καὶ τῆς Ἀβησσυνίας. Οἱ Ἀβησσυνοὶ ἀντιπρόσωποι ἐζήτησαν τὸν διορισμὸν καὶ πέμπτου διαιτητοῦ. Οἱ Ἰταλοὶ ὅμως ἀντιπρόσωποι ἀπήντησαν εἰς τοῦτο ὅτι τὸ δικαίωμα τοῦ διορισμοῦ πέμπτου μέλους εἶναι ζήτημα ἐξαρτώμενον ἐκ τῶν δύο κυβερνήσεων. Τέλος οἱ Ἰταλοὶ ἀντιπρόσωποι προέτειναν ὅπως ἡ Ἐπιτροπὴ ἐπαναλάβῃ τὸ ἔργον της μετὰ τὴν παρέλευσιν δεκαημέρου ἄλλ' οἱ ἀντιπρόσωποι τῆς Αἰθιοπίας ἠρνήθησαν νὰ δεχθοῦν τοῦτο.

ΤΙ ΕΠΙΔΙΩΚΟΥΝ ΟΙ ΙΤΑΛΟΙ

ΛΟΝΔΙΝΟΝ, 9. (Ἀθην. Πρακτ.).— Τὸ Πρακτορεῖον Ρώυτερ πληροφορεῖται ἐκ Ρώμης ὅτι ἡ Ἰταλία ἐπιθυμεῖ νὰ θέσῃ τέρμα εἰς τὰς συνομιλίας σχετικῶς μὲ τὴν Ἀβησσυνίαν, διότι τὰς θεωρεῖ περιττάς.

Κατὰ τὰς ἰδίας πληροφορίας, ἡ Ἰταλία θέλει νὰ ἐπιτύχῃ ἱκανοποίησιν διὰ στρατιωτικῶν ἐπιχειρήσεων καὶ ἡ διακοπὴ τοῦ ἔργου τῆς διαιτητικῆς ἐπιτροπῆς φαίνεται ὅτι παρέχει εἰς αὐτὴν τὴν κατάλληλον στιγμήν. Ἰταλικοί τινες κύκλοι ἐπιθυμοῦν ὅμως ἀρχίσουν τὰς ἐπιχειρήσεις πρὸ τῆς 25ης Αὐγούστου, ὥστε κατὰ τὴν μελέτην τοῦ ζητήματος ὑπὸ τῆς Κ. Τ. Ε. νὰ εὑρεθῇ αὕτη πρὸ τετελεσμένου γεγονότος.

Ἡ ἡμιεπίσημος «Ἐφημερὶς τῆς Ἰταλίας» διατυπώνει τέσσαρα θέματα τὰ ὁποῖα, ὡς γράφει, ὀφείλουν νὰ ἀποτελέσουν ἀντικείμενον μελέτης ἐκ μέρους τοῦ ἀγγλικοῦ ἔθνους. Ἡ ἐφημερὶς συνιστᾶ ὅθεν:

α') "Οπως λαμβάνεται ὑπὸ ὀλιγώτερον σοβαρὰν ἀποψιν τὸ γόητρον τῆς Κ.Τ.Ε.

β') "Οπως ἡ ἀγγλικὴ κοινὴ γνώμη κατανοήσῃ περισσότερον τὰς ἀνάγκας τῆς Ἰταλίας.

γ') "Οπως πεισθῇ ὅτι ἡ Ἰταλία ἐν Ἀβησσυνίᾳ δὲν ἀπειλεῖ τὰ ἀγγλικὰ συμφέροντα καὶ

δ') "Οτι δὲν πρέπει νὰ λησμονήσῃ τὴν εὐρωπαϊκὴν ἀλληλεγγύην, τῆς ὁποίας ἡ Ἀγγλία ἐνδεχομένως θὰ λάβῃ ἀνάγκην εἰς περίπτωσιν πολέμου.

ΘΑ ΑΡΧΙΣΟΥΝ ΑΙ ΕΠΙΧΕΙΡΗΣΕΙΣ

ΠΑΡΙΣΙΟΙ, 9. (Τηλεγραφικῶς).— Ὁ γαλλικὸς Τύπος ἀσχολεῖται εὐρύτατα μὲ τὴν ἐξέλιξιν τῆς ἰταλοαβησσυνιακῆς διενέξεως. Κατὰ τὸν ἀνταποκριτὴν τῆς «Ματὲν», ἂν οἱ ἐκπρόσωποι τῆς Αἰθιοπίας ἐπιμείνουν ἐπὶ τῆς ἀξιώσεώς των νὰ συζητηθῇ τὸ ζήτημα τῶν συνόρων, οἱ Ἰταλοὶ ἐκπρόσωποι θὰ ἀποχωρήσουν καὶ ἀναμφιβόλως θ' ἀρχίσουν ἀμέσως αἱ ἐχθροπραξίαι.

Κατὰ τὸν ἐν Λονδίνῳ ἐξ ἄλλου ἀνταποκριτὴν τῆς «Ἠχοῦς τῶν Παρισίων», ἡ ἀγγλικὴ κυβέρνησις σκέπτεται ἤδη ν' ἀξιώσῃ τὴν σύγκλησιν εἰδικοῦ συμβουλίου πρὸς τὸν σκοπὸν νὰ καταβληθοῦν νέαι προσπάθειαι διὰ τὴν εἰρηνικὴν ἐξομάλυνσιν τοῦ ἰταλοαιθιοπικοῦ.

Ἀντιθέτως, τὸ «Ἔργον» φρονεῖ ὅτι ἡ Ἀγγλία πρόκειται νὰ ἐγκαταλείψῃ τὴν ἰδέαν τῆς συγκλήσεως τοῦ Συμβουλίου τῆς Κ.Τ.Ε.

«Δὲν γίνεται λόγος πλέον περὶ κυρώσεων — λέγει ἡ ἐφημερίς. Πιστεύεται ὅτι ἡ ἀγγλικὴ κυβέρνησις θὰ ἐπιζητήσῃ πρακτικὴν λύσιν ἐν συνεργασίᾳ τῶν γειτονευουσῶν πρὸς τὴν Ἀβησσυνίαν Δυνάμεων, δηλαδὴ τῆς Γαλλίας, τῆς Ἰταλίας καὶ τῆς ἰδίας».

Ἡ ἐφημερὶς παρατηρεῖ, ἐν τέλει, ὅτι ἤδη πρόκειται νὰ παρεμποδισθῇ ὁ πόλεμος διὰ διαπραγματεύσεων, αἱ ὁποῖαι προοιωνίζονται δυσχερείς.

ΑΝΗΣΥΧΙΑΙ ΕΝ ΑΝΤΙΣ ΑΜΠΕΜΠΑ

ΡΩΜΗ, 9. (Ἀθην. Πρακτ.).— Ἡ «Ἐφημερὶς τῆς Ἰταλίας» πληροφορεῖται ὅτι κατόπιν τῆς ἀπορρίψεως τῶν ἀγγλικῶν προτάσεων καὶ τῆς ἐμμονῆς τῆς Ἰταλίας εἰς τὴν στάσιν της, ἤρχισαν νὰ ἐκδηλοῦνται ζωηραὶ ἀνησυχίαι εἰς τὴν ἀβησσυνιακὴν πρωτεύουσαν.

ΑΓΓΛΙΚΑ ΠΟΛΕΜΙΚΑ ΕΙΣ ΤΗΝ ΕΡΥΘΡΑΝ

ΡΩΜΗ, 9. (Ἀθην. Πρακτ.).— Κατά τινα ἐφημερίδα τοῦ Καΐρου, ἠύξησεν ὁ ἀριθμὸς τῶν ἀγγλικῶν ναυτικῶν μονάδων εἰς τὴν Ἐρυθρὰν Θάλασσαν, ὅπου εὑρίσκονται ἤδη τριάκοντα ἀγγλικὰ σκάφη. Κατὰ τὰς ἰδίας πληροφορίας, αἱ φρουραὶ τοῦ Σουδὰν ἐνισχύθησαν καὶ ἐφωδιάσθησαν μὲ πολλὰ ἀεροπλάνα. Τὰ ἴδια τηλεγραφήματα ἀναφέρουν ὅτι σοβαραὶ συγκρούσεις ἐγένοντο μεταξὺ ἀτάκτων Αἰθιόπων καὶ Ἀγγλοσουδανῶν πλησίον τῶν αἰθιοπικῶν συνόρων.

ΕΖΗΤΗΘΗΣΑΝ ΣΟΥΗΔΟΙ ΟΡΓΑΝΩΤΑΙ

ΠΑΡΙΣΙΟΙ, 9. (Ἀθην. Πρακτ.)— Ἀγγέλλεται ἐκ Στοχόλμης ὅτι, καθ' ἃ ἀνακοινοῦται ἐπισήμως, ὁ Αὐτοκράτωρ τῆς Αἰθιοπίας ἐζήτησε τὴν ἄδειαν νὰ προσλάβῃ Σουηδοὺς ἀεροπόρους ὡς διοργανωτὰς τῆς αἰθιοπικῆς ἀεροπορίας. Ἡ σουηδικὴ κυβέρνησις ἠρνήθη νὰ δεχθῇ τοῦτο.

Ο κ. ΕΝΤΕΝ ΔΙΑ ΤΗΝ ΛΙΜΝΗΝ ΤΣΑΝΑ

ΛΟΝΔΙΝΟΝ, 9. (Ἀθην. Πρακτ.).— Ὁ ἐπὶ τῶν ὑποθέσεων τῆς Κ.Τ.Ε. ὑπουργὸς κ. Ἔντονου Ἔντεν ἀπαντῶν εἰς ἐπερώτησιν ἐν τῇ Βουλῇ τῶν Κοινοτήτων ἐπὶ τοῦ ποίαν στάσιν προτίθεται ἡ κυβέρνησις νὰ λάβῃ κατόπιν τῆς παραιτήσεως τῆς ἀβησσυνιακῆς κυβερνήσεως ἐπὶ τῶν ἀντιρρήσεων ἃς εἶχε διὰ τὴν παραχώρησιν τῆς κατασκευῆς ὑδραυλικῶν ἔργων εἰς τὴν λίμνην Τσάνα, ὁ κ. Ἔντεν ἀπήντησεν ὅτι τὴν 10ην Μαΐου ἡ ἀβησσυνιακὴ κυβέρνησις ἐκάλεσε τὴν κυβέρνησιν τῆς Αὐτοῦ Μεγαλειότητος, τὴν κυβέρνησιν τῆς Αἰγύπτου καὶ τοῦ Σουδὰν εἰς Διάσκεψιν ἐπὶ τῷ σκοπῷ τῆς συνομολογήσεως συμφωνίας ἐπὶ τοῦ ζητήματος τούτου. Ἡ κυβέρνησις τῆς Αὐτοῦ Μεγαλειότητος ὁπωσδήποτε δὲν ἤθελε νὰ προβῇ εἰς διάθεμα τὸ ὁποῖον θὰ ἐπεδείνωνε τὴν ἀτυχῆ διένεξιν τὴν ὑφισταμένην μεταξὺ Ἀβησσυνίας καὶ Ἰταλίας τὴν στιγμὴν καθ' ἣν κατεβάλλετο πᾶσα προσπάθεια πρὸς ἐξασφάλισιν λύσεως. Ὡς ἐκ τούτου ἐπληροφόρησε τὴν ἀβησσυνιακὴν κυβέρνησιν ὅτι ἡ κυβέρνησις τῆς Αὐτοῦ Μεγαλειότητος ἤθελε βεβαίως νὰ περιφρουρήσῃ τὰ συμφέροντα τῆς Αἰγύπτου καὶ τοῦ Σουδὰν εἰς τὸ λεκανοπέδιον τοῦ Νείλου, ἀλλὰ τὰ συμφέροντα αὐτὰ ἀνεγνωρίσθησαν κατὰ τὸ παρελθὸν τόσον ὑπὸ τῆς ἀβησσυνιακῆς κυβερνήσεως ὅσον καὶ ὑπὸ τῶν κυβερνήσεων Γαλλίας καὶ Ἰταλίας.

ΝΙΚΗ ΤΗΣ ΕΛΛΗΝΙΚΗΣ ΟΜΑΔΟΣ ΕΝ ΚΩΝΣΤΑΝΤΙΝΟΥΠΟΛΕΙ

ΚΩΝΣΤΑΝΤΙΝΟΥΠΟΛΙΣ, 9. (Ἀθην. Πρακτ.).— Εἰς τὸ σημερινὸν μάτς μεταξὺ τῆς μικτῆς ποδοσφαιρικῆς ὁμάδος Κων)πόλεως καὶ τῶν Ἀθηνῶν, ἐκέρδισεν ἡ ἑλληνικὴ ὁμάς μὲ τρία τέρματα ἔναντι ἑνός. Τὸν ἀγῶνα παρηκολούθησεν ἄπειρον πλῆθος.

ΑΙ ΤΕΛΕΥΤΑΙΑΙ ΕΙΔΗΣΕΙΣ ΤΗΣ ΝΥΚΤΟΣ

ΣΗΜΕΡΟΝ ΤΕΡΜΑΤΙΖΕΤΑΙ Η ΣΥΖΗΤΗΣΙΣ ΕΠΙ ΤΟΥ ΔΗΜΟΨΗΦΙΣΜΑΤΟΣ ΕΝ ΤΗ ΣΥΝΕΛΕΥΣΕΙ

Η ΕΚΤΡΟΠΗ ΤΩΝ ΡΗΤΟΡΩΝ ΑΠΟ ΤΟΥ ΘΕΜΑΤΟΣ

ΠΙΘΑΝΩΣ ΘΑ ΑΓΟΡΕΥΣΗ ΚΑΙ Ο κ. ΠΡΩΘΥΠΟΥΡΓΟΣ

Κατὰ νυκτερινὴν ἀνακοίνωσιν τοῦ κ. πρωθυπουργοῦ, ἡ συζήτησις ἐπὶ τῆς κυβερνητικῆς προτάσεως περὶ ἐνεργείας δημοψηφίσματος, θὰ τερματισθῇ ὁπωσδήποτε κατὰ τὴν ἀποψινὴν συνεδρίασιν τῆς Ἐθνοσυνελεύσεως, ἤτις καὶ θὰ κληθῇ νὰ ἐγκρίνῃ τὸ ὑποβληθὲν ὑπὸ τῆς κυβερνήσεως σχέδιον ψηφίσματος.

Ὁ κ. πρωθυπουργὸς εἰς σχετικὴν συνομιλίαν του, δὲν ἀπέκρυψε τὴν δυσφορίαν του διὰ τὴν ἔκτασιν τὴν ὁποίαν προσέλαβεν ἡ συζήτησις καὶ πρὸ παντὸς διὰ τὴν ἐκτροπήν της, δεδομένου ὅτι ἡ Ἐθνοσυνέλευσις δὲν πρόκειται, οὐδὲ εἶνε δυνατὸν ν' ἀποφασίσῃ περὶ τῆς μορφῆς τοῦ πολιτεύματος, ἀλλὰ περὶ τῆς ἐνεργείας δημοψηφίσματος, κατὰ τὸ ὁποῖον οἱ πληρεξούσιοι θὰ ἔχουν τὴν εὐχέρειαν νὰ ἐκθέσουν ἀπ' εὐθείας πρὸς τοὺς ἐκλογεῖς των τὰς περὶ τοῦ πολιτεύματος γνώμας των.

Δὲν ἀποκλείεται ὁ κ. πρωθυπουργὸς διὰ νὰ θέσῃ τέρμα εἰς τὴν συζήτησιν, νὰ λάβῃ πρῶτος τὸν λόγον κατὰ τὴν σημερινὴν συνεδρίασιν καὶ νὰ ζητήσῃ τελικῶς τὴν ἔγκρισιν τοῦ σχεδίου ψηφίσματος χωρὶς περαιτέρω ἀγορεύσεις.

Ἡ Ἐθνοσυνέλευσις θ' ἀπορρίψῃ πρῶτον τὰς ὑποβληθείσας ὑπὸ τοῦ κ. Μεταξᾶ καὶ ἄλλων πληρεξουσίων τροπολογίας ἐπὶ τοῦ κυβερνητικοῦ σχεδίου ψηφίσματος, μεθ' ὃ θὰ ἐγκρίνῃ τοῦτο ὡς διατυπώθη τελικῶς κατὰ τὸ προχθὲς σινὸν ὑπουργικὸν Συμβούλιον.

Ὁ ὑφυπουργὸς τῆς Ἐθνικῆς Οἰκονομίας κ. Πρωτοπαπαδάκης ἀνεκοίνωσε τὰ ἑξῆς:

«Τὰ ἀναγραφέντα εἴς τινας πρωϊνὰς ἐφημερίδας σχετικῶς μὲ τὰς ἀπόψεις μου, ἀναφορικῶς μὲ τὸ ζήτημα τοῦ πολιτεύματος, δὲν προέρχονται ἀπὸ ἐμέ. Εἰς ὅσα πρὸ ἡμερῶν ἐδήλωσα σχετικῶς, δὲν ἔχω νὰ προσθέσω ἄλλο τι.»

Ἐπίσης ὁ κ. Σαγιᾶς παρεκάλεσε νὰ διαψευσθῇ τὸ ἀναγραφὲν ὅτι συμφωνεῖ μὲ τὸ λεχθὲν ὑπὸ τοῦ κ. Ἀνδρ. Στράτου ὅτι ὁ βασιλεὺς Γεώργιος δὲν ἐτήρησε τὴν πρέπουσαν στάσιν κατὰ τὴν ἐκτέλεσιν τῶν "Εξ. Ὁ κ. Σαγιᾶς ἐτόνισεν ὅτι εἶνε θεωρητικῶς κεκηρυγμένος ὑπὲρ τῆς βασιλευομένης δημοκρατίας καὶ ὅτι θὰ ἔχῃ τὴν εὐκαιρίαν νὰ ἐκθέσῃ τὰς ἐν προκειμένῳ γνώμας του.

Η ΧΘΕΣΙΝΗ ΗΜΕΡΑ ΤΟΥ κ. ΚΟΝΔΥΛΗ ΕΝ ΡΩΜΗ

ΕΓΕΝΕΤΟ ΔΕΚΤΟΣ ΥΠΟ ΤΟΥ ΙΤΑΛΟΥ ΔΙΚΤΑΤΟΡΟΣ

ΡΩΜΗ, 9 (Ἀθην. Πρακτ.).— Ὁ Ἀντιπρόεδρος τῆς Ἑλληνικῆς Κυβερνήσεως καὶ ὑπουργὸς τῶν Στρατιωτικῶν στρατηγὸς Κονδύλης μετέβη σήμερον, συνοδευόμενος ὑπὸ τοῦ προέδρου τοῦ Σωματείου τῶν Ἐθελοντῶν Πολέμου κ. Γκοζέλσκι καὶ τῶν ἀξιωματικῶν τῆς ἀκολουθίας του, εἰς τὸ Πάνθεον, ὅπου κατέθεσε στέφανον ἐπὶ τῶν τάφων τῶν Ἰταλῶν Βασιλέων. Τὸν Ἕλληνα ὑπουργὸν ἐδεξιώθησαν ἀξιωματικοὶ τῶν διαφόρων ὅπλων καὶ ἀντιπροσωπεῖαι τῶν Παλαιῶν Πολεμιστῶν. Ὁ κ. Κονδύλης μετέβη εἶτα εἰς Βιτωριάν, ὅπου ἐτήρησεν ἓν λεπτὸν σιγῆς καὶ κατανύξεως πρὸ τοῦ τάφου τοῦ Ἀγνώστου Στρατιώτου, καταθέσας στέφανον μὲ ταινίας φερούσας τὰ Ἰταλικὰ καὶ τὰ Ἑλληνικὰ χρώματα. Τμῆμα στρατοῦ ἀπέδωκε τὰς νενομισμένας τιμάς. Περὶ τὸν τάφον ἐπίσης εἶχον συγκεντρωθῇ ἀντιπροσωπεῖαι τῶν Παλαιῶν Πολεμιστῶν καὶ οἰκογένειαι πεσόντων ἐν πολέμῳ μὲ λάβαρα. Βραδύτερον ὁ ὑπουργὸς τῶν Στρατιωτικῶν κ. Κονδύλης κατέθεσε στέφανον ἐπὶ τοῦ μνημείου τῶν πεσόντων φασιστῶν εἰς τὸ Καπιτώλιον, Ἀκολούθως μετέβη εἰς Σάντα Μαρία Ἀντζελι καὶ κατέθεσε δέσμην ἐξ ἀνθέων ἐπὶ τοῦ τάφου τοῦ στρατάρχου Ντιάζ.

ΕΠΙΔΟΣΙΣ ΠΑΡΑΣΗΜΟΥ

Κατόπιν ὁ Ἀντιπρόεδρος τῆς Ἑλληνικῆς Κυβερνήσεως ἐπεσκέφθη τὸν ὑφυπουργὸν τῶν Στρατιωτικῶν στρατηγὸν Μπαϊστρόκι. Ὁ Ἰταλὸς ὑφυπουργὸς ἐδέχθη τὸν "Ελληνα ὑπουργὸν μὲ λόγους θερμῆς ἐγκαρδιότητος, ὑπομνήσας εἰς αὐτὸν τὴν στρατιωτικὴν αὐτοῦ σταδιοδρομίαν. Ὁ στρατηγὸς Μπαϊστρόκι ἐπέδωκεν εἶτα εἰς τὸν κ. Κονδύλην ἐξ ὀνόματος τῆς Ἰταλικῆς Κυβερνήσεως τὸν Ἰταλικὸν Πολεμικὸν Σταυρόν, τονίσας ὅτι τὸ παράσημον αὐτὸ εἶνε τὸ ὑψηλότερον καὶ προσφιλέστερον δι' ὅλους τοὺς Ἰταλούς, φέρει δὲ αὐτὸ αὐτὸς οὗτος ὁ Βασιλεύς.

Ὁ κ. Κονδύλης συγκεκινημένος, ηὐχαρίστησε διὰ τὸ παράσημον, ἐκφράσας τὸν ζωηρὸν θαυμασμόν του διὰ τὸν γενναῖον Ἰταλικὸν στρατόν, τὸν ὁποῖον ἔμαθε νὰ θαυμάζῃ εἰς τὴν Μακεδονίαν, πολεμήσας παρὰ τὸ πλευρόν αὐτοῦ.

ΕΙΣ ΤΟ ΥΠΟΥΡΓΕΙΟΝ ΝΑΥΤΙΚΩΝ

Εἶτα ὁ κ. Κονδύλης ἐπεσκέφθη τὸν ὑφυπουργὸν τῶν Ναυτικῶν ναύαρχον Καβανιάρι μεθ' οὗ συνωμίλησεν ἐγκαρδίως ὑπομνήσας ὅτι τὰ τελευταῖα τέσσαρα ἀντιτορπιλλικὰ τοῦ ἑλληνικοῦ στόλου ἐναυπηγήθησαν ἐν Ἰταλίᾳ. Κατόπιν ἐπεσκέφθη τὸν ὑφυπουργὸν τῆς Ἀεροπορίας ὅστις τῷ ἐπεξήγησε τὴν λειτουργίαν τοῦ ὑπουργείου προσκαλέσας αὐτὸν νὰ ἐπισκεφθῇ τὰς ἀεροπορικὰς ἐγκαταστάσεις εἰς Γκοϋϊντόνια. Ἐπίσης ἐπεξήγησε πρὸς τὸν ἀντιπρόεδρον τῆς ἑλληνικῆς κυβερνήσεως ὅτι μὲ τὰ νεώτατα ἰταλικὰ ἀεροπλάνα δύναται τις νὰ μεταβῇ ἐντὸς δέκα ὡρῶν ἄνευ σταθμοῦ μέχρις Ἀζμάρας μὲ ὡριαίαν ταχύτητα 400 χιλιομέτρων. Προσέθεσεν ὅτι οὔριον εἰς Γκοϋϊντόνια θὰ καλέσῃ τὸν κ. Κονδύλην νὰ ἐπιβῇ ἐνὸς τῶν ἀεροπλάνων τούτων ὅπως ἐκτελέσῃ πτῆσιν.

Ὁ κ. Κονδύλης ἀπήντησεν εὐχαριστῶν, ὑπογραμμίσας τὴν μεγίστην σπουδαιότητα τῆς ἀεροπορίας.

ΑΛΛΑΙ ΕΠΙΣΚΕΨΕΙΣ

Εἶτα ὁ ἀντιπρόεδρος τῆς ἑλληνικῆς κυβερνήσεως μετέβη εἰς Βιμινάλε ὅπου ἐπεσκέφθη τὸν ὑφυπουργὸν κ. Βαστέλλο πρὸς τὸν ὁποῖον ἐξέφρασε τὸν θαυμασμόν του διὰ τὸν Ντοῦτσε. Ἠθέλησεν εἶτα νὰ ἐπισκεφθῇ τὸν ἀρχηγὸν τοῦ ἐπιτελείου τῶν μελανοχιτώνων Τεροῦτζι καὶ ἐν ἀπουσίᾳ του ἐπεσκέφθη τὸν ὑπαρχηγὸν πρὸς τὸν ὁποῖον ἐξέφρασε τὸν ζωηρὸν θαυμασμόν του διὰ τὴν προθυμίαν μεθ' ἧς οἱ μελανοχίτωνες κατατάσσονται διὰ τὴν Ἀνατολικὴν Ἀφρικήν.

ΕΠΙΣΗΜΟΝ ΠΡΟΓΕΥΜΑ

Περὶ ὥραν 12.30' παρεκάθησεν εἰς πρόγευμα παραταθὲν εἰς τὸ Λίντο πρὸς τιμήν του ὑπὸ τοῦ ὑφυπουργοῦ τῶν Στρατιωτικῶν στρατηγοῦ Μπαιστρόκι. Εἰς τὸ πρόγευμα παρεκάθησαν ὁ ὑφυπουργὸς τῶν Ναυτικῶν Καβανιάρι, ὁ κυβερνήτης τῆς Ρώμης Μποττάϊ, ὁ διευθυντὴς τοῦ ὑπουργείου τῶν Ἐξωτερικῶν Ἀλοΐζι, ὁ ὑπουργὸς κ. Παρίνι, ὁ ἐν Ρώμῃ πρεσβευτὴς τῆς Ἑλλάδος κ. Μεταξᾶς, ὁ νέος πρεσβευτὴς τῆς Ἰταλίας ἐν Ἀθήναις, ἀνώτατοι ὑπάλληλοι τοῦ ὑπουργείου τῶν Ἐξωτερικῶν, ὁ ὑπαρχηγὸς τοῦ ἐπιτελείου τῶν μελανοχιτώνων ἀντιπροσωπεύων τὸν στρατηγὸν Τεροῦτζι καὶ ἄλλαι προσωπικότητες.

ΠΑΡΑ ΤΩ κ. ΜΟΥΣΣΟΛΙΝΙ

ΡΩΜΗ (Ἀθην. Πρακτ.).— Ὁ κ. Μουσσολίνι ἐδέχθη εἰς τὸ Παλάτζο Βενέτσια τὸν Ἀντιπρόεδρον τῆς Ἑλληνικῆς Κυβερνήσεως καὶ ὑπουργὸν τῶν Στρατιωτικῶν κ. Κονδύλην, μεθ' οὗ ἔσχε μακρὰν καὶ ἐγκάρδιον συνομιλίαν, διαρκέσασαν ὑπὲρ τὴν μίαν ὥραν. Μετὰ τὴν λῆξιν τῆς συνομιλίας ὁ κ. Κονδύλης παρουσίασεν εἰς τὸν Ντοῦτσε τὸν κ. Μερκούρην, τὸν λοχαγὸν Καραχίτην, τὸν λοχαγὸν Κουρούκλην, τὸν ὑπολοχαγὸν Λουκίδην καὶ τὸν κ. Βέρρον, μέλη τῆς ἀκολουθίας του.

Ο ΚΑΤΑΠΛΟΥΣ ΤΟΥ ΣΤΟΛΟΥ ΕΙΣ ΦΑΛΗΡΟΝ ΚΑΙ ΤΑ ΓΥΜΝΑΣΙΑ ΤΟΥ

Χθὲς τὰς πρωϊνὰς ὥρας κατέπλευσε προερχόμενος ἐκ τοῦ Κρητικοῦ Πελάγους ὁ ἑλαφρὸς μας στόλος, ὁ ὁποῖος πρὸ μηνὸς περίπου εἶχεν ἀποπλεύσει διὰ τὴν ἐκτέλεσιν ἀσκήσεων.

Ὁ στόλος μας, ἀφοῦ κατὰ τὸ διάστημα τοῦτο ἐπεσκέφθη κατὰ σειρὰν Σάμον, Χίον, Σούδαν καὶ Χανιά, τελευταίως προσήγγισεν εἰς Ἡράκλειον, ὅπου παρέμεινεν ἐπὶ ἑβδομάδα.

Κατὰ τοὺς πλόας ἀπὸ λιμένος εἰς λιμένα ἐξετελέσθησαν ἐνδιαφέρουσαι ἀσκήσεις τακτικῆς, πυροβολικοῦ καὶ ἐκσφενδονίσεως τορπιλλῶν.

Ἅμα τῷ κατάπλῳ τοῦ στόλου εἰς Φάληρον, ὁ ἀρχηγὸς αὐτοῦ, ὑποναύαρχος κ. Σακελλαρίου, ἐξέφρασε πρὸς τοὺς ἀξιωματικοὺς καὶ τὰ πληρώματα τῶν πλοίων τὴν εὐαρέσκειαν του, διὰ τὴν συντελεσθείσαν κατὰ τὸ μηνιαῖον αὐτὸ διάστημα πρόοδον.

Παντοῦ ὅπου τὰ πλοῖα προσήγγισαν ὁ λαὸς ὑπεδέχθη αὐτὰ μετὰ χαρᾶς καὶ συγκινήσεως, παντοιοτρόπως δεικνύων πρὸς τὸν ναύαρχον κ. Σακελλαρίου καὶ λοιποὺς κυβερνῆτας καὶ ἀξιωματικοὺς τὴν ἀγάπην καὶ τὸν ἐνθουσιασμόν του.

Ἤδη τὰ πλοῖα ἀνεφοδιάζονται εἰς Φάληρον, μετὰ ἑβδομάδα δὲ περίπου θὰ ἀποπλεύσουν ἐκ νέου διὰ διαφόρους λιμένας τῆς Πελοποννήσου.

Μετὰ τοῦ στόλου θὰ συνεργασθῶσιν ὑποβρύχια καὶ ἀεροσκάφη καὶ θὰ ἐκτελεσθῶσιν ἀσκήσεις συνεργασίας ὑπὸ τὴν διεύθυνσιν τοῦ Ἀρχηγοῦ τοῦ Στόλου.

Η ΣΥΝΤΑΞΙΣ ΤΗΣ ΝΕΑΣ ΕΠΕΤΗΡΙΔΟΣ

ΑΙ ΠΡΟΤΑΣΕΙΣ ΠΡΟΑΓΩΓΗΣ

Ὁ ὑφυπουργὸς τῶν Στρατιωτικῶν κ. Ροδόπουλος, ἐρωτηθεὶς ἀναφορικῶς μὲ τὸ ζήτημα τῆς νέας ἐπετηρίδος, ἐβεβαίωσεν, ὅτι ὄντως ἐζητήθη ἡ ἱεραρχικὴ ὑποβολὴ παραπόνων παρὰ τῶν ἀξιωματικῶν τῶν τυχὸν θιγομένων ἐκ τῆς τροποποιήσεως τῆς ἐπετηρίδος. Ταῦτα θὰ μελετηθῶσιν εἰς τρόπον ὥστε ἅμα τῇ ἐπανόδῳ τοῦ ὑπουργοῦ τῶν Στρατιωτικῶν κ. Κονδύλη νὰ ληφθοῦν ἀποφάσεις πρὸς διόρθωσιν τῶν παραλείψεων, ἐὰν ἐγένοντο τοιαῦται.

Τὸ ὑπουργεῖον τῶν Στρατιωτικῶν ἐκοινοποίησε πρὸς ἀπάσας τὰς στρατιωτικὰς ἀρχὰς τοῦ Κράτους διαταγήν, δι' ἧς ἐντέλλονται αἱ ἁρμόδιαι ὑπηρεσίαι ὅπως ὑποβάλουν ὅσον τὸ δυνατὸν ταχύτερον τὰς καθυστερουμένας προτάσεις προαγωγῆς ἢ μὴ τῶν παρ' αὐταῖς ἀξιωματικῶν.

Αἱ προτάσεις θὰ συνταχθοῦν βάσει τῶν ὑπαρχόντων παρ' ἑκάστῃ στοιχείων. Εἰς περίπτωσιν καθ' ἣν δὲν ὑπάρχουν φύλλα ποιότητος τῶν ἀξιωματικῶν, δὲν θὰ ἀναγραφοῦν ἐπὶ τῶν προτάσεων αἱ διαδοχικαὶ σημειώσεις τοῦ βαθμοῦ των

Η ΑΝΑΔΕΙΞΙΣ ΝΕΩΝ ΚΑΘΗΓΗΤΩΝ ΤΩΝ ΠΑΝΕΠΙΣΤΗΜΙΩΝ

Εἰς τὸν κ. ὑπουργὸν τῆς Παιδείας ὑπεβλήθη χθὲς ἡ ἔκθεσις τῶν καθηγητῶν τοῦ ἐνταῦθα Πανεπιστημίου κ. κ. Ἐξαρχοπούλου καὶ Λογοθέτου, ἀπαρτιζόντων τὴν ἐπιτροπὴν διὰ τὴν ὑπόδειξιν τῶν νέων καθηγητῶν τῆς Φιλοσοφικῆς Σχολῆς τοῦ Πανεπιστημίου Ἀθηνῶν.

Τὴν ἔκθεσιν δὲν ὑπογράφει ὁ τρίτος τῶν μελῶν τῆς ἐπιτροπῆς κ. Πεζόπουλος, διαφωνήσας πρὸς τὰ ἔτερα δύο μέλη ἐπὶ τοῦ ζητήματος τῆς ὑποδείξεως ἑνὸς συγγενοῦς τοῦ ὑποψηφίου, τὸν ὁποῖον δὲν εὕρισκον μὲ ἐπαρκῆ προσόντα.

Ἡ ἐπιτροπὴ ἐκ τῶν 15 ὑποψηφίων διὰ τὰς 5 τακτικὰς ἕδρας τῆς Φιλοσοφικῆς Σχολῆς, προτείνει δύο μόνον, τοὺς κ. κ. Χατζῆν διὰ τὴν ἕδραν τῆς ἀρχαίας Ἑλληνικῆς φιλολογίας καὶ Ἰ. Παπαδόπουλον διὰ τὴν ἕδραν τῆς Μέσης καὶ Νεωτέρας Ἑλληνικῆς Φιλολογίας. Οὐδένα ἄλλον προτείνει. Ἐπίσης οὐδένα προτείνει διὰ τὰς 10 ἐκτάκτους ἕδρας τῆς Σχολῆς.

Κατὰ χθεσινὰς πληροφορίας, τόσον ἡ ἐπιτροπὴ τῆς Νομικῆς Σ