ΔΗΜ. Β. ΠΑΠΑΣΤΑΥΡΟΥ
ΠΡΩΗΝ ΥΠΟΥΡΓΟΣ
& ΒΟΥΛΕΥΤΗΣ ΙΩΑΝΝΙΝΩΝ - ΕΘΝΙΚΟΥ ΜΕ
ΠΑΝΕΠΙΣΤΗΜΙΟΥ 2 - ΑΘΗΝΑΙ
ΤΗΛ. 3242.480

"ΘΕΣΠΡΩΤΙΚΑ ΝΕΑ" (141)
Θεμιστοκλέους 1 Ε

ΗΓΕΤΑΙ ΤΗΣ ΗΠΕΙΡΟΥ

Σώσατε τὴν Πατρίδα μας ἀπὸ τὴν καταστροφὴν καὶ τὸν ἀφανισμόν. Ἐνδιαφερθεῖτε περισσότερον δι' αὐτήν. Δὲν ἀρκεῖ ἡ προσπάθεια ἀξιοποιήσεως τῶν Φυσικῶν μας καλλονῶν, οὔτε τὰ ἔργα προόδου καὶ πολιτισμοῦ ποὺ κοσμοῦν τὴν Ἰδιαιτέραν μας Πατρίδαν. Χρειάζεται ἐνδιαφέρον ἐκ μέρου σας πρὸς ἐξάλειψιν τῆς ἀνεργίας καὶ παρεμπόδισιν τῶν Ἠπειρωτῶν διὰ μετανάστευσιν.

ΗΠΕΙΡΩΤΙΚΑ ΝΕΑ

ΔΕΚΑΠΕΝΘΗΜΕΡΟΣ ΑΝΕΞΑΡΤΗΤΟΣ ΕΦΗΜΕΡΙΣ ΟΡΓΑΝΟΝ ΤΩΝ ΑΠΑΝΤΑΧΟΥ ΗΠΕΙΡΩΤΩΝ

ΤΑ «ΗΠΕΙΡΩΤΙΚΑ ΝΕΑ»

Μὲ ἀνησυχίαν διὰ τὸ παρὸν καὶ τὸ μέλλον τῆς Ἠπείρου, ὑψώνουν Φωνὴν διαμαρτυρίας καὶ τονίζουν τὴν ἀνάγκην τῆς ταχείας ἀναλήψεως δραστηρίων ἐνεργειῶν διὰ τὴν ἔτι περισσοτέραν οἰκονομικὴν καὶ ἐκπολιτιστικὴν ἄνοδον τῆς Ἰδιαιτέρας μας Πατρίδος τῆς Ἠπείρου, ἡ ὁποία παρέμεινεν ἐγκαταλελλημένη ἀπὸ ὅλας τὰς προγενεστέρας Κυβερνήσεις, αἵτινες οὐδόλως ἐνδιαφέρθησαν δι' αὐτήν.

Ἰδιοκτήτης — Διευθυντὴς
ΖΗΣΗΣ Η. ΜΟΥΛΙΟΣ

Ἐπιμέλεια Ὕλης
ΗΛΙΑΣ Ζ. ΜΟΥΛΙΟΣ

Ἔτος 8ον — Ἀριθ. φύλλου 74
ΤΙΜΗ ΦΥΛΛΟΥ 2 ΔΡΑΧΜΑΙ

Γραφεῖα: Πατησίων 5 καὶ Ὁμονοίας 9
Β' ὄροφ. ἀριθ. 3 — Τηλ. 522.091

ΑΘΗΝΑΙ — 20 ΟΚΤΩΒΡΙΟΥ 1962

ΕΥΧΑΡΙΣΤΕΣ ΑΝΑΜΝΗΣΕΙΣ

ΛΙΓΕΣ ΗΜΕΡΕΣ ΣΤΑ ΧΩΡΙΑ ΤΗΣ ΠΑΤΡΙΔΟΣ, ΞΕΝΟΙΑΖΕΙ Ο ΝΟΥΣ ΤΟΥ ΑΝΘΡΩΠΟΥ ΑΠΟ ΤΟ ΜΑΓΕΥΤΙΚΟ ΠΕΡΙΒΑΛΛΟΝ ΤΗΣ ΗΠΕΙΡΩΤΙΚΗΣ ΓΗΣ

Κατὰ τὴν περίοδον τοῦ θέρους ἐπεσκέφθημεν τὴν περιοχὴν Φιλιατῶν. Ἦτο τότε ὅπου τὰ κατ' ἔτος τελούμενα πανηγύρια, συνεκέντρωσαν τοὺς Ἠπειρώτας τοὺς εὑρισκομένους μακρὰν τῆς ἰδιαιτέρας των πατρίδος.

Ὅ,τι τὸ ἐκλεκτότερον συνεκέντρωσαν τὰ χωρία τοὺς θερινοὺς μῆνες, ἀνθρώπους ποὺ ἡ ξενιτιὰ ἐπὶ ἔτη τοὺς ἐστέρησε τὴν χαρὰν τῆς ἐπαφῆς των μὲ τὴν πατρικὴ των γῆ, ἄλλους ποὺ οὐδέποτε εἶχον γνωρίσει τὸ χωριὸ τῶν γονέων των. Ἐκεῖ λοιπὸν ἕνα μῆνα κάθε ἔτος συναντῶνται μετὰ τῶν συγγενῶν των, τῶν φίλων των καὶ τῶν συγχωριανῶν των.

Συναντῶνται οἱ ἄνθρωποι ποὺ παρέμειναν στὰ χωριὰ γιὰ νὰ καλλιεργοῦν ὅσο μποροῦν τὰ ἄγονα πετρώδη ἐδάφη τῆς Ἠπειρωτικῆς μας γῆς, μὲ αὐτοὺς ποὺ δὲν ἄνθεξαν στὸ μαρτύριο τῆς μονίμου παραμονῆς στὸ χωριὸ καὶ ἐζήτησαν ἀλλοῦ καλλιτέρευσιν ζωῆς.

Μιὰ φορὰ λοιπὸν τὸν χρόνον!!

Ἔτσι κι' ἐφέτος διὰ πρώτην φορὰν ἐπεσκέφθημεν τὴν Λίστα, τὸ χωριό μας, ποὺ φαντάζει ὑπερήφανο στὶς πλαγιὲς τῶν βουνῶν τῆς Μουργκάνας.

Εὑρέθημεν σὲ ἐποχὴ πανηγύρεως. Ἦταν 20 Ἰουλίου ἐ. ἔ. καὶ ἡ Λίστα ἐπανηγύριζε τὴν ἑορτὴν τοῦ Προφήτου Ἠλιοῦ.

Κόσμος ἐξ Ἀθηνῶν, Ἰωαννίνων καὶ τῶν πέριξ χωρίων προσέδωσεν μίαν μεγαλειώδη λαμπρότητα. Τὰ γάργαρα νερὰ τοῦ ποταμοῦ μας, τοῦ Κεφαλοβρύσου, συνεπλήρωναν τὸ φαντασιῶδες θέαμα ποὺ μόνον γιὰ λίγες στιγμές, πλέον συγκεκριμένα ἐλάχιστες ὧρες ἐθαυμάσαμε.

Τὰ πάντα σὲ λίγο ἄλλαξαν. Οἱ ξένοι ἔφυγαν καὶ οἱ ντόπιοι ἐπέστρεψαν στὰ σπίτια τους μὲ τὶς γλυκύτερες ἀναμνήσεις. Καὶ ἐμεῖς ποὺ γιὰ πρώτη φορὰ βρεθήκαμε μέσα σ' ἕνα τέτοιο ὑπέροχο περιβάλλον, ἑτοιμαζόμεθα ἀπὸ τοῦδε διὰ τοῦ χρόνου.

ΔΙΕΠΙΣΤΩΘΗ ΟΤΙ:

ΩΡΙΣΜΕΝΟΙ ΙΑΤΡΟΙ ΥΠΗΡΕΤΟΥΝΤΕΣ ΕΙΣ ΑΓΡΟΤΙΚΑ ΙΑΤΡΕΙΑ ΑΠΟΥΣΙΑΖΟΥΝ ΑΔΙΚΑΙΟΛΟΓΗΤΩΣ ΕΚ ΤΗΣ ΕΔΡΑΣ ΤΩΝ

Πληροφορήθη, ὅτι ὡρισμένοι ἰατροὶ ὑπηρετοῦντες εἰς ἀγροτικὰ καὶ Κοινοτικὰ ἰατρεῖα δὲν ἀνταποκρίνονται πλήρως πρὸς τὰς ὑποχρεώσεις τῆς ἀποστολῆς των καὶ συμβαίνει συχνὰ ν' ἀπουσιάζουν ἐκ τῆς ἕδρας των καὶ νὰ μὴ ἐξυπηρετοῦν ἐπαρκῶς τοὺς κατοίκους, χάριν τῶν ὁποίων τὸ Κράτος τοὺς καταβάλλει ἱκανοποιητικοὺς μισθούς.

Ἀπὸ τῆς στήλης αὐτῆς ἐφιστῶμεν τὴν προσοχὴν τῆς ἁρμοδίας ὑπηρεσίας τοῦ Ὑπουργείου Κοινωνικῆς Προνοίας, ὅπως διὰ μιᾶς αὐστηρᾶς ἐγκυκλίου, ὑποδειχθῇ ἡ αὐστηρὰ ἐκπλήρωσις τῆς ὑπηρεσίας των, ἡ παράβασις τῆς ὁποίας νὰ ἐπισύρῃ ἀμέσως κυρώσεις ἐκ μέρους τῶν Νομιμάτρων. Διότι ἡ ὑγεία τῶν κατοίκων τῆς ὑπαίθρου ἀποτελεῖ πρωταρχικὸν μέλημα τοῦ Κράτους, ὡς συνιστώσης ἀξιόλογον κεφάλαιον τῆς ζωῆς τοῦ τόπου μας.

ΑΞΙΕΠΑΙΝΟΙ ΠΡΟΣΠΑΘΕΙΑΙ

Η ΑΝΕΓΕΡΣΙΣ ΤΟΥ ΝΕΟΥ ΚΤΙΡΙΑΚΟΥ ΣΥΓΚΡΟΤΗΜΑΤΟΣ ΟΙΚΟΤΡΟΦΕΙΟΥ ΚΟΥΡΕΜΑΔΙΟΥ ΑΠΟΤΕΛΕΙ ΚΟΙΝΗΝ ΠΡΟΣΠΑΘΕΙΑΝ ΤΩΝ ΚΟΥΡΕΜΑΔΙΤΩΝ

Εἰς τὸ Κουρεμάδιον Φιλιατῶν ἐτέθησαν πρὸ καιροῦ τὰ θεμέλια τοῦ νέου κτιριακοῦ συγκροτήματος διὰ τὸ Οἰκοτροφεῖον τοῦ χωρίου, κατὰ τὴν θεμελίωσιν παρέστησαν πλεῖστοι Κουρεμαδῖται ἐξ Ἀθηνῶν καὶ Πειραιῶς μὲ ἐπὶ κεφαλῆς τὸ ὑπὸ τὸν κ. Γρηγ. Κουμπῆν διοικητικὸν συμβούλιον τῆς Ἀδελφότητος. Ἤδη πληροφορούμεθα ὅτι σήμερον τὸ νέον Οἰκοτροφεῖον τὸ ὁποῖον ἀνεγείρεται δαπάναις τῆς Ἀδελφότητος, ποῦ ἀκαμάτου ἐργάτου καὶ μέγα συνδρομητοῦ τοῦ ὅλου ἔργου κ. Δημ. Ντούρα, πλείστων Ἠπειρωτῶν καὶ ἄλλων Ἠπειρωτικῶν Ὀργανώσεων.

Ἡ ὅλη προσπάθεια τῆς ἀνεγέρσεως τοῦ Οἰκοτροφείου ἀπετέλεσε κοινὴν συνείδησιν ἁπάντων τῶν Κουρεμαδιτῶν οἵτινες διὰ τῆς ὑλικῆς καὶ ἠθικῆς συμπαραστάσεώς των, προσέφεραν εἰς τοὺς ἐλαχίστους πλέον ἐναπομείναντας κατοίκους τοῦ χωρίου των ἕνα ὑπέροχο κτιριακὸν συγκρότημα.

Ο ΣΕΒΑΣΜΙΩΤΑΤΟΣ ΜΗΤΡΟΠΟΛΙΤΗΣ ΜΑΣ

Εὑρίσκεται ἀπὸ ἡμερῶν εἰς Ἀθήνας ὁ Σεβασμιώτατος Μητροπολίτης Φιλιατῶν κ.κ. ΤΙΤΟΣ. Ὁ Σεβασμιώτατος, τὸ ἐνδιαφέρον τοῦ ὁποίου διὰ τὴν Μητρόπολίν του, ὑφ' ἁπάντων ἀναγνωρίζεται, μετέχει ὡς μέλος εἰς ἐπιτροπὴν ἐξ ἀρχιερέων διὰ τὴν συζήτησιν διαφόρων ἐκκλησιαστικῶν θεμάτων.

Η ΔΗΜΟΠΡΑΤΗΣΙΣ ΚΑΤΑΣΚΕΥΗΣ ΤΜΗΜΑΤΟΣ ΤΗΣ ΟΔΟΥ ΤΡΙΚΑΛΩΝ - ΙΩΑΝΝΙΝΩΝ ΜΗΚΟΥΣ 20 ΧΙΛ.

ΑΘΗΝΑΙ, 17. — Ἀνεκοινώθη ἐκ τοῦ ὑπουργείου Δημ. Ἔργων ὅτι προεκηρύχθη διὰ τὴν 12ην Νοεμβρίου μειοδοτικὸς διαγωνισμὸς διὰ τὴν ἀνάθεσιν ἐργασιῶν ριζικῆς ἀνακαινίσεως ἐπὶ τῆς ὁδοῦ Τρικάλων — Ἰωαννίνων τμήματος Κουτσοὺφλιανη μήκους 20 χιλιομέτρων.

Ο ΑΡΧΙΕΠΙΣΚΟΠΟΣ ΑΜΕΡΙΚΗΣ κ. ΙΑΚΩΒΟΣ ΕΙΣ ΤΗΝ ΗΠΕΙΡΟΝ

Ἐξῆρε τὴν δραστηριότητα τῶν Ἠπειρωτῶν. — Ἡ συμπαράστασίς του εἰς τὴ ἱερὰν ὑπόθεσιν τῆς Βορείου Ἠπείρου

Χθὲς τὸ ἑσπέρας ἐφίκετο εἰς τὴν πόλιν μας ὁ Ἀρχιεπίσκοπος Βορείου καὶ Νοτίου Ἀμερικῆς κ. Ἰάκωβος, συνοδευόμενος καὶ ὑπὸ τοῦ ἐν Βέρνῃ Ἕλληνος πρεσβευτοῦ κ. Τριανταφυλλάκου.

Ὁ Μακαριώτατος ἐδήλωσε τὰ ἑξῆς:

—Ἔρχομαι διὰ πρώτην φορὰν εἰς τὴν Ἤπειρον ὡς προσκυνητὴς τῆς ἑλληνικῆς αὐτῆς γῆς ποὺ ἀνέδειξεν τόσους ἐθνικοὺς εὐεργέτας καὶ διεκρίθη εἰς τοὺς ἀγῶνας τοῦ Ἔθνους. Ἐπιθυμῶ νὰ διαβιβάσω διὰ τῆς ἐφημερίδος σας τὸν θαυμασμόν μου καὶ τὰς πατρικὰς εὐχὰς καὶ εὐλογίας πρὸς ὅλους τοὺς Ἠπειρώτας. Ἐπίσης θέλω νὰ τονίσω ὅτι φέρνω πρὸς ὅλους τοὺς συμπατριώτας σας τοὺς ἀδελφικοὺς χαιρετισμοὺς τῶν Ἠπειρωτῶν τῆς Ἀμερικῆς καὶ τοῦ μεγαλυτέρου Ἠπειρώτου τοῦ 20οῦ αἰῶνος Οἰκουμενικοῦ Πατριάρχου κ. κ. Ἀθηναγόρα.

Ὁ Ἀρχιεπίσκοπος Ἀμερικῆς ἐπισκέπτεται τὴν πόλιν μας ἀνεπισήμως σήμερον δὲ τὴν πρωΐαν θὰ μεταβῇ εἰς Βασιλικὸν Πωγωνίου, γενέτειραν τοῦ Πατριάρχου κ. Ἀθηναγόρα, ἔνθα θὰ τελέσῃ τρισάγιον εἰς τοὺς τάφους τῶν γονέων αὐτοῦ καὶ κατὰ τὴν ἐπιστροφὴν θέλει ἐπισκεφθῆ τὴν Μονὴν Βελλᾶς. Τὸ ἀπόγευμα θὰ ἐπισκεφθῆ τὸ Μέτσοβον καὶ τὴν Δωδώνην, αὔριον δὲ θὰ ἀναχωρήσῃ διὰ Λονδῖνον, προκειμένου νὰ παραστῇ εἰς τὴν κηδείαν τοῦ ἀποβιώσαντος μητροπολίτου Θυατέρων.

Η ΕΓΚΑΤΑΛΕΙΨΙΣ

ΑΙ ΒΡΟΧΑΙ ΕΠΕΦΕΡΑΝ ΜΕΓΑΛΑΣ ΖΗΜΙΑΣ ΕΙΣ ΟΔΟΥΣ ΤΗΣ ΗΠΕΙΡΟΥ

Συνεπείᾳ τῶν ἀπὸ διημέρου βροχοπτώσεων εἰς τὴν περιοχὴν τοῦ Νομοῦ μας ὑπέστησαν ζημίας ἐκ χωματοπτώσεων καὶ κατολισθήσεων διάφοροι ὁδοί.

Χθὲς ἀνεφέρθησαν ἀρμοδίως ζημίαι εἰς τὴν ὁδὸν Ἰωαννίνων — Μετσόβου, Χουλιαράδων, Παλαιοσελίου, Πάδων καὶ Βησσάνης — Κακολάκκου ὡς καὶ εἰς ἄλλους ἐπαρχιακοὺς δρόμους.

ΕΙΣ ΤΟ ΜΕΤΣΟΒΟΝ

ΕΤΕΛΕΣΘΗ ΜΝΗΜΟΣΥΝΟ ΥΠΕΡ ΤΟΥ ΜΕΓΑΛΟΥ ΕΥΕΡΓΕΤΟΥ ΤΗΣ ΗΠΕΙΡΟΥ ΚΑΙ ΟΛΟΚΛΗΡΟΥ ΤΟΥ ΕΘΝΟΥΣ ΒΑΡΩΝΟΥ ΜΙΧΑΗΛ ΤΟΣΙΤΣΑ

ΕΜΠΝΕΥΣΜΕΝΟ ΤΗΛΕΓΡΑΦΗΜΑ ΤΟΥ ΔΗΜΑΡΧΟΥ ΙΩΑΝΝΙΝΩΝ

ΜΕΤΣΟΒΟΝ, (ἀνταπόκρισις). — Πρωτοβουλίᾳ τοῦ Δήμου τῆς πόλεώς μας ἐτελέσθη τὴν παρελθοῦσαν Πέμπτην εἰς τὸν ἐνταῦθα μητροπολιτικὸν ναὸν ἐτήσιον μνημόσυνον ὑπὲρ ἀναπαύσεως τῆς ψυχῆς τοῦ ἀειμνήστου μεγάλου εὐεργέτου τῆς πόλεώς μας καὶ τῆς Ἠπείρου, Βαρώνου Μιχ. Τοσίτσα. Εἰς τοῦτο παρέστησαν ἅπασαι αἱ ἀρχαὶ τῆς πόλεως ὡς καὶ πλῆθος κόσμου. Ἐπίσης ἀφίχθησαν ἐκπρόσωποι τῶν ἀρχῶν καὶ ἐξ Ἰωαννίνων. Αἱ προετοιμασίαι διὰ τὸ μνημόσυνον ἐγένοντο ὑπὸ τοῦ Δήμου καὶ τοῦ ἱδρύματος τοῦ εὐεργέτου.

ΤΟ ΤΗΛΕΓΡΑΦΗΜΑ ΤΟΥ κ. ΓΡΗΓ. ΣΑΚΚΑ

Ὁ Δήμαρχος Ἰωαννίνων κ. Γρ. Σακκᾶς ἀπέστειλε πρὸς τὸν συνάδελφόν του κ. Γ. Ρόζον, Δήμαρχον Μετσόβου ἐπὶ τῷ μνημοσύνῳ τοῦ Μεγάλου Εὐεργέτου τῆς Ἠπείρου τὸ κάτωθι τηλεγράφημα:

«Ἠπειρωτικὴ πρωτεύουσα μετέχουσα νοερῶς τελούμενον αὔριον μνημόσυνον ὑμετέραν ἀδελφὴν πόλιν ὑπὲρ ἀναπαύσεως ψυχῆς ἀειμνήστου Μεγάλου Εὐεργέτου Ἠπείρου Βαρώνου Μιχαὴλ Τοσίτσα συγχαίρει ὁλοψύχως ὑμᾶς καὶ συνεργάτας καὶ εὐγνωμόνως εὐχαριστεῖ κύριον συντελεστὴν καὶ ἐπάξιον γόνον Εὐεργετῶν Ἠπειρωτάρχην Ὑπουργὸν Ἐξωτερικῶν Εὐάγγελον Ἀβέρωφ — Τοσίτσαν ὁποίου πρωτοβουλίᾳ καὶ ἐνέργειᾳ προσετέθη πάνθεον Μεγάλων Εὐεργετῶν Ἔθνους καὶ σημερινὸς τιμώμενος Μέγας Εὐεργέτης».

Η ΟΛΗ ΠΡΟΣΠΑΘΕΙΑ ΤΗΣ ΑΝΕΓΕΡΣΕΩΣ

ΕΥΡΕΝ ΕΝΘΕΡΜΟΥΣ ΣΥΜΠΑΡΑΣΤΑΤΑΣ ΠΛΕΙΣΤΟΥΣ ΑΛΛΟΥΣ ΗΠΕΙΡΩΤΑΣ ΟΡΓΑΝΩΣΕΙΣ ΚΑΙ ΑΛΛΑΣ ΕΠΙΧΕΙΡΗΣΕΙΣ

Τί λέγει ὁ Πρόεδρος τῆς Ἀδελφότητος Κουρεμαδίου κ. Γρ. Κουμπῆς

Εἰς τὴν προσπάθειαν ἡ ὁποία καταβάλλεται διὰ τὴν ἀνοικοδόμησιν τοῦ Οἰκοτροφείου, τὰ «Ἠπειρωτικὰ Νέα» ἔκριναν σκόπιμον ὅπως πρὸς πληρεστέραν κατατόπισίν των διὰ τὴν πορείαν τοῦ ἔργου, ἐνημερωθῶσι ὑπὸ τοῦ προέδρου τῆς Ἀδελφότητος, ἐκλεκτοῦ νέου κ. Γρηγ. Κουμπῆ.

Ὁ κ. Κουμπῆς, σχετικῶς μὲ τὴν ὅλην προσπάθειαν καὶ τὴν συμπαράστασιν τῶν ἀτόμων καὶ τῶν ὀργανώσεων διὰ τὴν ἀνέγερσιν τοῦ κτιρίου, εἶπεν τὰ ἑξῆς:

«Εἰς τὴν δύσκολον ἀλλὰ καὶ εὐχάριστον αὐτὴν προσπάθειάν μας, εὕρομεν συμπαραστάτας, τὴν Συντεχνίαν Ἀρτοποιῶν Ἀθηνῶν, ἡ ὁποία καὶ κατὰ τὸ παρελθὸν μᾶς συνέδραμε δι' οἰκονομικῆς ἐνισχύσεως, ἐπίσης ἐνθέρμους συμπαραστάτας εὕρομεν τοὺς Κυλινδρομύλους Ἀγ. Γεωργίου, Ἀστήρ, Σαραντόπουλος, Ἀγ. Διονυσίου, Πειραιῶς καὶ Ἀθηνῶν οἵτινες καὶ μᾶς ἐνίσχυσαν δι' ἑνὸς σεβαστοῦ ποσοῦ.

(Συνέχεια εἰς τὴν 2αν σελίδα)

ΑΡΤΟΠΟΙΗΤΙΚΑ ΘΕΜΑΤΑ

ΤΟΝ ΠΡΟΣΕΧΗ ΦΕΒΡΟΥΑΡΙΟΝ ΘΑ ΑΧΘΗ ΠΡΟΣ ΣΥΖΗΤΗΣΙΝ ΤΟ ΠΕΡΙ ΑΡΤΟΠΟΙΪΑΣ ΝΟΜΟΣΧΕΔΙΟΝ;

ΖΗΤΕΙΤΑΙ ΕΠΕΜΒΑΣΙΣ ΤΟΥ κ. ΑΒΕΡΩΦ

ΔΕΝ ΠΡΟΒΛΕΠΕΤΑΙ ΝΑ ΠΡΟΗΓΗΘΗ ΑΛΛΩΝ ΝΟΜΟΣΧΕΔΙΩΝ — ΑΦΙΧΘΗ Ο Τ. ΠΡΟΕΔΡΟΣ ΣΕΡΡΩΝ κ. Θ. ΒΑΒΑΛΕΚΑΣ

Εὑρίσκεται εἰς Ἀθήνας ἀπὸ τῆς παρελθούσης Πέμπτης ὁ τ. πρόεδρος Ἀρτοποιῶν Σερρῶν καὶ σημαίνων παράγων τῆς Ε.Ρ.Ε. καὶ τοῦ περιβάλλοντος τοῦ Προέδρου τῆς Κυβερνήσεως κ. Κ. Καραμανλῆ, κ. Θ. Βαβαλέκας.

Ὁ κ. Θ. Βαβαλέκας ἐπεσκέφθη τὸν κ. Πρόεδρον τῆς Κυβερνήσεως μετὰ τοῦ προέδρου τῆς Ὁμοσπονδίας κ. Κ. Ἀναγνωστοπούλου κι' ἑνὸς ἐκπροσώπου τῶν Ἀθηνῶν.

Ἀπουσιάσας ὁ κ. Πρόεδρος τῆς Κυβερνήσεως λόγῳ ἄλλων ἀσχολιῶν δὲν συνηντήθη μετὰ τῶν ἐκπροσώπων τῆς τάξεως. Εἰς τὸ πολιτικὸν Γραφεῖον εὑρίσκετο ὁ βουλευτὴς Σερρῶν κ. Ψαρρὲς μέσῳ τοῦ ὁποίου οἱ ἐκπρόσωποι τῆς τάξεως ἀπετάνθησαν πρὸς τοὺς ἁρμοδίους τοὺς παρακολουθοῦντας τὴν πορείαν τῶν Νομοσχεδίων.

Διεπιστώθη ὅμως —ὡς μᾶς ἐπληροφόρησεν ὁ κ. Θ. Βαβαλέκας, ἐπισκεφθεὶς βραδύτερον τὰ γραφεῖα μας— ὅτι παρὰ τὰς καταβαλλομένας προσπαθείας καὶ τὰς ἐνδείξεις τὸ περὶ ἀρτοποιΐας Νομοσχέδιον δὲν προβλέπεται νὰ ψηφισθῇ πρὸ τοῦ προσεχοῦς Φεβρουαρίου ἔτους 1963 καὶ εἰς τὴν κανονικὴν σύνοδον τῆς Βουλῆς, καθ' ὅτι τὸ πινάκιον τῆς Ἐπιτροπῆς Ἐξουσιοδοτήσεως εἶναι κλεισμένον.

ΤΟ ΤΑΜΕΙΟΝ ΑΡΤΕΡΓΑΤΩΝ

ΕΙΣ ΤΑ ΠΡΟΘΥΡΑ ΤΗΣ ΧΡΕΩΚΟΠΙΑΣ ΤΟ ΑΛΛΟΤΕ ΑΝΘΗΡΟΤΑΤΟΝ ΤΑΜΕΙΟΝ — ΤΟΝ ΣΤΑΘΕΡΟΝ ΤΟΥ ΡΥΘΜΟΝ ΚΑΙ ΤΗΝ ΠΡΟΟΔΕΥΤΙΚΗΝ ΤΟΥ ΕΞΕΛΙΞΙΝ ΑΝΕΚΟΨΑΝ ΤΑ ΣΚΛΗΡΑ ΕΤΗ ΤΗΣ ΚΑΤΟΧΗΣ — ΔΕΚΑΔΕΣ ΧΙΛΙΑΔΕΣ ΠΟΝΟΥΝΤΩΝ ΚΑΙ ΑΓΑΝΑΚΤΟΥΝΤΩΝ ΗΣΦΑΛΙΣΜΕΝΩΝ ΑΠΑΙΤΟΥΝ ΝΑ ΕΠΑΝΕΛΘΗ ΕΙΣ ΤΗΝ ΠΡΟΠΟΛΕΜΙΚΗΝ ΤΟΥ ΝΟΙΚΟΚΥΡΩΣΥΝΗΝ ΚΑΙ ΙΣΧΥΝ

Τὸ Ταμεῖον Ἀρτεργατῶν εὑρίσκεται εἰς τὰ πρόθυρα τῆς χρεωκοπίας εἶναι ἡ πένθιμος εἴδησις, ἡ ὁποία προκαλεῖ τὸν πόνον καὶ τὴν ἀγανάκτησιν τῶν δεκάδων χιλιάδων ἠσφαλισμένων ἐν ἐνεργείᾳ καὶ συνταξιούχων καὶ τὴν ἀπορίαν τῶν λοιπῶν Ἠπειρωτῶν καὶ ὅλων ἐκείνων οἵτινες κατὰ ἕνα οἱονδήποτε τρόπον προπολεμικῶς εἶχον ἔλθει εἰς ἐπαφὴν μὲ τὸ Ταμεῖον καὶ τὸ ἀρτεργατικὸν ἐπάγγελμα.

Διερωτῶνται ὅλοι, διατὶ τὸ ἀνθηρότατον αὐτὸ Ταμεῖον κατήντησε μεταπολεμικῶς εἰς τοιαύτην ἀξιοθρήνητον κατάστασιν, ἀλλὰ οὐδεὶς ἐκ τῶν ἐνδιαφερομένων καὶ ἁρμοδίων ἐπεχείρησε νὰ ἐρευνήσῃ τὰ αἴτια τοῦ καταντήματος αὐτοῦ. Διότι ἡ ριζικὴ θεραπεία ἑνὸ ς κακοῦ ἐπιτυγχάνεται, ὅταν ξερριζωθῇ ἡ αἰτία ποὺ τὸ προκαλεῖ καὶ ἐπιβληθοῦν αἱ κυρώσεις εἰς τοὺς ὑπαιτίους διὰ νὰ ἀποφευχθῇ εἰς τὸ μέλλον ἡ ἐπανάληψις τοῦ κακοῦ.

Τὸ Ταμεῖον Ἀρτεργατῶν μεταπολεμικῶς πλειστάκις ἀπησχόλησε Ὑπουργεῖα, Δικαστήρια, Τύπον καὶ Κοινὴν Γνώμην μὲ τὰς ἀνωμαλίας του, αἱ ὁποῖαι εἶναι ἡ αἰτία τοῦ σημερινοῦ καταντήματος, οὐδὲν ὅμως μέτρον ἐλήφθη διὰ νὰ ἀπαλλαγῇ τοῦτο ἀπὸ τοὺς ὑπευθύνους τῶν ἀνωμαλιῶν τούτων. Διότι ἕνας Ὀργανισμὸς διὰ νὰ προκόψῃ καὶ ἐπιτύχῃ εἰς τὴν ἀποστολήν του πρέπει νὰ ἔχῃ ὀργάνωσιν καὶ Ὑπηρεσίας αἱ ὁποῖαι νὰ ἐνστερνισθοῦν τὸ πνεῦμα καὶ τὴν ὑψηλὴν ἀποστολὴν τοῦ Ὀργανισμοῦ καὶ νὰ ἀκολουθῶσιν ἐν τῇ διαχειρίσει τῶν ζητημάτων τοῦ Ὀργανισμοῦ τακτικὴν περισυλλογῆς καὶ οὐχὶ πολιτικὴν σπατάλης καὶ προσωπικῶν καὶ πολιτικῶν ἐπιδιώξεων.

Ἀπὸ δημοσιογραφικὸν καὶ ἰδιαίτερα πατριωτικὸν Ἠπειρωτικὸν καθῆκον μελετήσαντες τὴν ἱστορίαν τοῦ Ταμείου ἀπὸ τῆς ἱδρύσεώς του θὰ προσπαθήσωμεν νὰ βοηθήσωμεν τοὺς ἁρμοδίους εἰς τὴν τυχὸν ἀναληφθησομένην προσπάθειάν των νὰ προβοῦν εἰς ριζικὴν ἐξυγίανσιν τοῦ Ταμείου.

Τὸ προπολεμικὸν Ταμεῖον Ἀρτεργατῶν μὲ ἐπέκτασιν τῆς ἀσφαλίσεως εἰς 55 πόλεις τοῦ Κράτους κατὰ τὸ διάστημα τῆς 10ετίας 1931 — 1941, μὲ τὴν ἀθρόαν γενομένην ἀσφάλισιν, μὲ τὴν εὐρεῖαν ἐκκαθάρισιν τοῦ ἀρτεργατικοῦ ἐπαγγέλματος μετὰ τὴν ἐφαρμογὴν τῶν ἀρτοποιητικῶν Νόμων τοῦ 1929 καὶ τὴν ἐκ ταύτης ἀθρόαν συνταξιοδότησιν πλέον τῶν 2.000 ἀρτεργατῶν γερόντων καὶ ἀνικάνων, οἱ ὁποῖοι δὲν εἶχον εἰσφέρει οὐδεμίαν εἰσφορὰν εἰς τὸ Ταμεῖον, διήπετο ἀπὸ πέντε νομοθετήματα τὰ ὁποῖα ἔθεσαν τὰς βάσεις τῆς λειτουργίας του, ἐρρύθμισαν τὰ τῶν πόρων αὐτοῦ καὶ τὰ δικαιώματα καὶ ὑποχρεώσεις τῶν ἠσφαλισμένων του.

Ἡ Ἀρτεργατικὴ Νομοθεσία συνεδύαζε τὰς ἀσφαλιστικὰς ἀρχὰς μὲ τὴν ἰδιορρυθμίαν τοῦ ἀτεργατικοῦ ἐπαγγέλματος, ὅσον ἀφορᾷ τὰς συνθήκας ἀμοιβῆς καὶ ἐργασίας τῶν ἀρτεργατῶν καὶ τὴν ηὐξημένην νοσηρότητα λόγῳ τῶν δυσμενῶν συνθηκῶν τῆς ἐργασίας.

Βάσει τῶν ἀρχῶν αὐτῶν ἐθεμελιώθη τὸ Ταμεῖον ἐκ τῶν πρώτων Ἀσφαλιστικῶν Ὀργανισμῶν καὶ ἠνδρούτο ἀπὸ ἔτος εἰς ἔτος εἰς βαθμὸν ὥστε νὰ θεωρῆται ὁ ὑγιέστερος Ἀσφαλιστικὸς Ὀργανισμὸς παρὰ τὸν δυσανάλογον ἀριθμὸν συνταξιούχων καὶ ἀσθενῶν καὶ ἰδίᾳ φυματικῶν πρὸς τοὺς ὁποίους προσέφερε πλήρη καὶ ἰδεώδη περίθαλψιν θεσπίσαν μάλιστα μόνον αὐτὸ εἰδικὴν διάταξιν προσαυξήσεως τῆς συντάξεως αὐτῶν κατὰ 25% ἐφόσον οὗτοι ἀποθεραπευόμενοι θὰ ἐγκαθίσταντο εἰς τὰ χωριά των. Τοῦτο συνετέλεσεν ὥστε τὸ πλεῖστον τῶν συνταξιούχων φυματικῶν ἀρτεργατῶν νὰ ἀπομακρυνθῇ ἀπὸ τὰ ἀστικὰ Κέντρα καὶ νὰ διατηροῦνται οἱ περισσότεροι σήμερον ἐν ζωῇ.

Ἀπὸ ἀπόψεως δαπανῶν τὰ μὲν ἔξοδα διοικήσεως διετηροῦντο εἰς τὰ κατώτερα ποσοστά, διότι ἐξυπηρετεῖτο μὲ ὀλίγας δεκάδας ὑπαλλήλων μὲ τοὺς ὁποίους ἐξησφαλίζετο πλήρης ἐνημερότης τῆς Ὑπηρεσίας καὶ ἔλειπεν ἡ πολυτέλεια τῶν δεκάδων καὶ ἀδρῶς ἀμειβομένων Ἐπιτροπῶν, ὅλας δὲ τὰς ἀποφάσεις ἐλάμβανε τὸ Διοικητικὸν Συμβούλιον τοῦ Ταμείου. Αἱ δαπάναι περιθάλψεως τῶν ἠσφαλισμένων δὲν ὑπερέβαινον τὰ ἐπιτρεπόμενα ὅρια.

Μὲ τὴν λελογισμένην καὶ νοικοκυρεμένην αὐτὴν οἰκονομικὴν πολιτικὴν τὸ Ταμεῖον ὡς Ἀσφαλιστικὸς Ὀργανισμὸς ἀπεταμίευεν ἀποθεματικὰ 20—25% τῶν ἐσόδων του. Ἡ ἐπέκτασις τῆς ἀσφαλίσεως καὶ τῶν παροχῶν ἐγίνετο μὲ μέτρον ἀνάλογα πρὸς τὰ ἔσοδα τοῦ Ταμείου χωρὶς νὰ διαταραχθῇ ἡ σταθερὰ οἰκονομικὴ ἄνοδος καὶ ἡ βαθμιαίαθμιαία ἐπέκτασις τῶν ἀσφαλιστικῶν κλάδων.

Τὸ σταθερὸν αὐτὸν ρυθμὸν τῆς προοδευτικῆς ἐξελίξεως τοῦ Ταμείου ἐσταμάτησεν ἡ Κατοχή, ἡ ὁποία ἐξεμηδένισε τὰ ἔσοδα λόγῳ τοῦ πληθωρισμοῦ. Ἀλλὰ τὸ Ταμεῖον Ἀρτεργατῶν δὲν ὑπέφερε μόνον ἀπὸ τὴν γενικὴν αὐτὴν οἰκονομικὴν καταστροφήν. Δι

Δ'Α ΤΗΝ ΗΠΕΙΡΟΝ ΣΥΜΒΑΙΝΕΙ ΤΟ ΑΝΤΙΘΕΤΟΝ

ΑΙ ΕΘΝΙΚΟΙ ΟΔΟΙ ΑΠΟΤΕΛΟΥΝ ΤΟΝ ΤΟΥΡΙΣΤΙΚΟΝ ΚΑΘΡΕΠΤΗΝ

Ἡ κατάστασις τῶν ἐθνικῶν ὁδῶν μιᾶς χώρας εἶναι ὁ καθρέπτης τοῦ πολιτισμοῦ αὐτῆς. Διὰ τὴν δύσμοιρον Ἤπειρον ὅμως ὁ κανὼν αὐτὸς δὲν ἔχει θέσιν. Διότι οἱ δρόμοι τῆς Πατρίδος μας εἶναι οἱ χειρότεροι ἐν συγκρίσει πρὸς τὰς ἄλλας ἐπαρχίας τοῦ Κράτους μας. Πλήρης καὶ τελεία ἐγκατάλειψις εἶναι τὸ χαρακτηριστικὸν γνώρισμα τῆς Ἠπειρωτικῆς ὁδοποιΐας. Καὶ ἀποτέλεσμα τὰ ἀλλεπάλληλα δυστυχήματα ποὺ σημειοῦνται εἰς τὴν Πατρίδα μας μὲ ἐπακόλουθον νὰ μὴ ὑπάρχῃ ἐνδιαφέρον τουριστικὸν δι' ἕνα τόπον, ποὺ πληροῖ τὰς καλλιτέρας τουριστικὰς προϋποθέσεις. Διατὶ ἡ τόση ἐγκατάλειψις πρὸς τὸ τμῆμα αὐτὸ τοῦ Ἔθνους, ποὺ ἔδωκε τὰ πάντα εἰς τὴν Ἑλλάδα; Ἂς τὸ σκεφθοῦν οἱ βουλευταί μας, ποὺ τὸ ἐκπροσωποῦν.

Η ΟΛΗ ΠΡΟΣΠΑΘΕΙΑ ΤΗΣ ΑΝΕΓΕΡΣΕΩΣ

ΕΥΡΕΝ ΕΝΘΕΡΜΟΥΣ ΣΥΜΠΑΡΑΣΤΑΤΑΣ ΠΛΕΙΣΤΟΥΣ ΗΠΕΙΡΩΤΑΣ ΚΑΙ ΟΡΓΑΝΩΣΕΙΣ

(Συνέχεια ἐκ τῆς 1ης σελίδος)

»Ἐπίσης τὸ Σῶμα Ἑλλήνων Προσκόπων μὲ μεγάλον ἐνδιαφέρον, ζῆλον καὶ ἀγάπη περιέβαλλε τὸ ὅλον ἔργον τῆς Ἀδελφότητός μας.

»Ὀφείλω ὅμως νὰ ἐκφράσω καὶ τὰς ἀπείρους εὐχαριστίας τόσον πρὸς ἰδικάς μου, ὅσον καὶ τῆς Ἀδελφότητος πρὸς τὸν κ. Δημ. Ντούραν διὰ τὴν μεγίστην ἠθικὴν καὶ ὑλικὴν βοήθειαν τὴν ὁποίαν προσέφερε εἰς τὸ δυσκολώτατον αὐτὸ ἔργον.

»Ἡ ἐνέργειά του αὐτή, ἀποτελεῖ δι' ἡμᾶς τοὺς νεωτέρους παράδειγμα πρὸς μίμησιν».

ΒΑΣΙΛΕΙΟΣ Κ. ΧΡΗΣΤΟΥ
Ἰατρὸς — Ἀκτινολόγος
Κανάρη 19 — Τηλ. 611.391 — Ἀθῆναι

ΕΝΑ ΚΑΛΟΡΡΑΜΕΝΟ ΚΑΙ ΦΤΗΝΟ ΚΟΣΤΟΥΜΙ
Θὰ τὸ βρῆτε Στοὺς
ΑΦΟΥΣ ΓΙΑΝΝΑΚΟΠΟΥΛΟΙ
ΠΑΝΕΠΙΣΤΗΜΙΟΥ 64 — Τηλ. 622.387
Ὡς καὶ ἅπαντα τὰ Ἀνδρικὰ εἴδη
ΤΠΟΚΑΜΙΣΑ
ΓΡΑΒΑΤΤΕΣ
ΠΙΤΖΑΜΕΣ
Ἀρίστης ποιότητος καὶ στὰ πιὸ μοντέρνα σχέδια.

ΛΑΪΚΟ ΛΑΧΕΙΟ
Κάθε δεκαπέντε μέρες μιὰ προσφορὰ ἑκατομμυρίων στοὺς
ΤΥΧΕΡΟΥΣ ΤΟΥ
μὲ πρῶτο κέρδος εἰκοσάδος
1.500.000
ΛΑΪΚΟ ΛΑΧΕΙΟ
Κάθε δεκαπέντε μέρες μαζί σας
ΛΑΪΚΟ ΛΑΧΕΙΟ
Ἡ χρυσὴ φωνὴ τῆς ΤΥΧΗΣ

ΤΑΜΕΙΟΝ ΑΡΤΕΡΓΑΤΩΝ

(Συνέχεια ἐκ τῆς 1ης σελίδος)

ράσθη οἰκόπεδον εἰς τὴν ὁδὸν Μενάνδρου καὶ ἀνηγέρθη ἡ σημερινὴ οἰκοδομή, ἡ ὁποία ἐστοίχισε τὸ διπλάσιον καὶ πλέον ἀπὸ μίαν πολυτελεστάτην πολυκατοικίαν. Δι' ὅλα αὐτὰ ἐνηργήθησαν ἀνακρίσεις, διεξήχθησαν δίκαι, προφυλακίσεις ὑπαλλήλων, ἐπηκολούθησαν καταδίκαι καὶ ἀθῳώσεις μὲ τὴν κατάληξιν τὸ Ταμεῖον νὰ περιέλθῃ εἰς κατάστασιν χρεωκοπίας καὶ νὰ συντηρῆται μὲ δάνεια, οἱ ἴδιοι δὲ ἄνθρωποι, οἵτινες κατεῖχον τὰς ἐπικαίρους θέσεις κατὰ τὴν πολυτάραχον διὰ τὸ Ταμεῖον μεταπολεμικὴν δεκαετίαν νὰ εὑρίσκωνται εἰς τὰς θέσεις των καὶ νὰ ἀπολαμβάνουν μισθοὺς καὶ παχυλὰς συντάξεις.

Ἀπὸ τὴν ἀμυδρὰν αὐτὴν σκιαγραφίαν τῆς ἱστορίας τοῦ Ταμείου ἀντιλαμβάνεται πᾶς τις, ὅτι τὸ Ταμεῖον δὲν μετεπήδησεν ἀπὸ τὴν οἰκονομικὴν ἰσχὺν εἰς τὴν χρεωκοπίαν μοιραίως καὶ κατ' ἀναπόδραστον ἀνάγκην, ἀλλὰ ἡ κατάπτωσις αὐτὴ ὀφείλεται εἰς αἴτια ἐσωτερικὰ διὰ τὰ ὁποῖα πρέπει νὰ ὑπάρχουν ὑπεύθυνοι. Καὶ ἐὰν οἱ ἰθύνοντες θέλουν νὰ κλείσουν τὰ μάτια τους πρὸς τὸ πρόσφατον παρελθὸν καὶ νὰ ρίψουν λήθην εἰς αὐτό, θὰ ὑποχρεωθοῦν νὰ θυσιάσουν τὸ Ταμεῖον διότι δὲν εἶναι δυνατὸν νὰ ἐξυγιανθῇ καὶ ὀρθοποδήσῃ ἕνας Ὀργανισμὸς μὲ ἀνθρώπους, οἱ ὁποῖοι δὲν ἐνδιεφέρθησαν εἴτε σύμβουλοι εἶναι αὐτοὶ εἴτε ὑπάλληλοι.

Ἐφόσον τὸ Ταμεῖον, τὸ ὁποῖον περιθάλπει δεκάδας χιλιάδων ἐργαζομένων πρέπει νὰ ζήσῃ καὶ νὰ συνεχίσῃ τὴν σπουδαιοτάτην κοινωνικὴν ἀποστολήν του πρέπει νὰ ἐξυγιανθῇ διοικητικῶς καὶ οἰκονομικῶς. Νὰ ἀπομακρυνθοῦν ἀπὸ τὸ Συμβούλιον οἱ ἔστω καὶ δι' ἐλάχιστον χρονικὸν διάστημα διαπιπλέσαντες σύμβουλοι οἱανδήποτε ἰδιότητα καὶ ἂν ἔχουν οὗτοι.

Νὰ μετατεθοῦν εἰς ἄλλους Ἀσφαλιστικοὺς Ὀργανισμοὺς ὑπάλληλοι οἵτινες διεδραμάτισαν κάποιον ρόλον κατὰ τὸ παρελθόν.

Νὰ γίνῃ μία ἐπιλογὴ ἀνωτέρων ὑπαλλήλων ἀπὸ ἄλλους ὑγιεῖς Ἀσφαλιστικοὺς Ὀργανισμούς, οἱ ὁποῖοι νὰ μετατεθοῦν εἰς τὸ Ταμεῖον καὶ νὰ ἀναλάβουν τὴν ἀνοιδιεργάνωσιν καὶ ἐξυγίανσιν αὐτοῦ ξένοι πρὸς τὰς κακὰς ἕξεις τοῦ παρελθόντος, εἰς δὲ τὸ Διοικητικὸν Συμβούλιον νὰ διορισθοῦν νέοι μηδέποτε χρηματίσαντες σύμβουλοι ἔξω ἀπὸ τὰ ψηφοθηρικὰ στελέχη τῶν Σωματείων, εἰς δὲ τὴν Προεδρίαν τοῦ Ταμείου νὰ ἀποφευχθῇ ὁ διορισμὸς Δικαστικῶν, διότι οὗτοι ἀφοσιωμένοι εἰς τὰ δικαστικὰ των καθήκοντα δὲν δύνανται νὰ παρακολουθήσουν τὴν λειτουργίαν τοῦ Ταμείου.

Μόνον μὲ τοιοῦτον Συμβούλιον καὶ τοιούτους ὑπαλλήλους ἐπὶ κεφαλῆς τῶν Ὑπηρεσιῶν τοῦ Ταμείου θὰ εἶναι δυνατὸν νὰ πεθοῦν αἱ βάσεις τῆς Διοικητικῆς καὶ Οἰκονομικῆς ἐξυγιάνσεώς του.

Ἤδη διαδίδεται μετ' ἐπιτάσεως ὅτι τὸ Ταμεῖον θὰ συγχωνευθῇ εἰς τὸ ΙΚΑ. Ἡ πραγματοποίησις τοιαύτης σκέψεως θὰ εἶναι μεγάλη πλάνη. Ἐφόσον τὸ Κράτος δὲν ἀπεφάσισεν ἀκόμη τὴν συγχώνευσιν ὅλων τῶν κατ' ἰδίαν Ἀσφαλιστικῶν Ὀργανισμῶν εἰς ἕνα μεγάλον τοιοῦτον εἴτε ΙΚΑ λέγεται οὗτος εἴτε Ὑπουργεῖον Κοινωνικῆς Ἀσφαλίσεως, ἡ μερικὴ συγχώνευσις εἰς τὸ ΙΚΑ ὑπὸ τὴν σημερινὴν του μορφὴν Κλαδικῶν Ταμείων ὡς τὸ Ταμεῖον Ἀσφαλίσεως Ἀρτεργατῶν — Μυλεργατῶν — Μακαροποιοτεχνιτῶν τὸ ὁποῖον λειτουργεῖ ἐπὶ 30ετίαν καὶ πλέον εἶναι ἀψυχολόγητος καὶ αἰτία ἀναταραχῶν καὶ ἀντιδράσεων.

Εἰδικῶς ἡ συγχώνευσις τοῦ Ταμείου Ἀρτεργατῶν διεπομένου ὑπὸ εἰδικοῦ συστήματος εἰσπράξεως τῶν πόρων του λόγῳ τῆς ἰδιορρυθμίας τοῦ ἀρτεργατικοῦ ἐπαγγέλματος δὲν πρόκειται νὰ ἐπιφέρῃ ὠφέλειαν ἢ νὰ μειώσῃ τὰ ἔξοδα, διότι τὸ Προσωπικόν, Διοικητικόν, Ὑγειονομικὸν καὶ Νομικὸν προστατεύεται ὑπὸ εἰδικῶν διατάξεων καὶ δι' αὐτὸ εὔχεται τὴν συγχώνευσιν ἀδιαφόρων διὰ τὴν τύχην τῶν ἠσφαλισμένων. Ἐκ τούτων οἱ συμπληρώσαντες 25ετίαν καὶ πλέον θὰ ζητήσωσι νὰ συνταξιοδοτηθῶσι διὰ νὰ εἰσπράξωσι τὴν ἀποζημίωσιν τοῦ Νόμου 2112, μεταξὺ αὐτῶν οἱ ἰατροὶ καὶ δικηγόροι, οἱ ὁποῖοι ἐργαζόμενοι ἐπὶ ἐλαχίστας ὥρας ἐπιτύχον ἀσφάλισιν καὶ θὰ συνταξιοδοτηθοῦν.

Ἀλλὰ δὲν εἶναι μόνον ἡ ἄμεσος μετὰ τὴν συγχώνευσιν δαπάνη ἡ ὁποία θὰ βαρύνῃ τὸ ΙΚΑ, θὰ ἐπακολουθήσῃ καὶ ἡ ἀναπροσαρμογὴ τῶν συντάξεων, ἡ ὁποία θὰ ἐπιβοιρύνῃ σοβαρῶς τὸ ΙΚΑ.

Ἀλλὰ τὸ μεγαλύτερον ἄνοιγμα μεταξὺ ἐσόδων καὶ ἐξόδων τῆς κατηγορίας τῶν ἠσφαλισμένων τοῦ Ταμείου Ἀρτεργατῶν — Μυλεργατῶν — Μακαροποιοτεχνιτῶν θὰ προέλθῃ ἐκ τῆς συντριπτικῆς μειώσεως τῶν ἐσόδων ἐκ τῶν τριῶν αὐτῶν κλάδων ἠσφαλισμένων καὶ ἰδίως τῶν ἀρτεργατῶν.

Λόγῳ τῆς συγχωνεύσεως θὰ ἐπέλθῃ αὐτομάτως ἡ κατάργησις τῆς κατοχυρώσεως τοῦ ἀρτεργατικοῦ ἐπαγγέλματος ἐκ τούτου δὲ θὰ ἐπέλθῃ μείωσις τῶν ἐσόδων ἐξ εἰσφορῶν ἠσφαλισμένων καὶ ἐργοδοτῶν διότι ὁ ἀριθμὸς τῶν ἐν ἐνεργείᾳ ἀρτεργατῶν θὰ μειωθῇ τοὐλάχιστον εἰς τὸ 75% καὶ οὗτοι δὲν θὰ παρουσιάζουν ὅλα τὰ ἡμερομίσθια τοῦ ἔτους, ὡς συμβαίνει σήμερον εἰς ὅλα τὰ ἐπαγγέλματα τῶν ἠσφαλισμένων εἰς τὸ ΙΚΑ. Συνεπῶς αἱ εἰσπράξεις τοῦ ΙΚΑ διὰ τοῦ συστήματος τῶν ἐνσήμων ἀπὸ τοὺς νῦν ἠσφαλισμένους τοῦ ΤΑΑΜΜ θὰ μειωθοῦν εἰς τὸ ἥμισυ τοὐλάχιστον τῶν σημερινῶν δηλαδὴ εἰς τὰ 50 ἑκατομμύρια δραχμῶν ἐτησίως. Ἑπομένως τὸ ἔλλειμμα τοῦ ΙΚΑ ἐκ τῆς συγχωνεύσεως τοῦ ΤΑΑΜΜ καὶ εἰς τὴν περίπτωσιν ἀκόμη καθ' ἣν δὲν θὰ ἐπέλθῃ αὔξησις τῶν δαπανῶν θὰ ὑπερβῇ τὰ 70 — 80 ἑκατομμύρια δραχ. ἐτησίως, ἐνῶ τὸ ἔλλειμμα τοῦ Ταμείου κυμαίνεται μεταξὺ 10—20 ἑκατομμυρίων ἐτησίως λόγῳ τοῦ εἰδικοῦ ἐκ τῆς φύσεως τοῦ ἐπαγγέλματος ἐφαρμοζομένου συστήματος εἰσπράξεως τῶν ἀσφαλιστικῶν εἰσφορῶν, τὸ ὁποῖον ὅμως δὲν δύναται νὰ διατηρήσῃ τὸ ΙΚΑ καθόσον θὰ ὑπαγάγῃ καὶ τὴν κατηγορίαν ταύτην τῶν νεοησφαλισμένων του Ἀρτεργατῶν — Μυλεργατῶν — Μακαροποιοτεχνιτῶν εἰς τὸ ἐφαρμοζόμενον ὑπ' αὐτοῦ σύστημα τῆς δι' ἐνσήμων εἰσπράξεως τῆς ἀσφαλιστικῆς εἰσφορᾶς.

Ἐκ τῶν ἀνωτέρω συνάγεται, ὅτι τὸ συμφερώτερον διὰ τὸ Κράτος καὶ τὰς χιλιάδας τῶν ἠσφαλισμένων τοῦ ΤΑΑΜΜ εἶναι νὰ ἀναπροσαρμοσθοῦν οἱ πόροι τοῦ Ταμείου συμφώνως πρὸς τὴν κειμένην Νομοθεσίαν καὶ νὰ ἐνισχυθοῦν ἐλαφρῶς οὗτοι διὰ τὴν ἀντιμετώπισιν τῆς δαπάνης ἐκ τῶν ἐπομενιλημμένων ἐκκαθαρίσεων τοῦ ἀρτεργατικοῦ ἐπαγγέλματος καὶ ἐκ τῆς συγχωνεύσεως τοῦ Ταμείου Μυλεργατῶν — Μακαροποιοτεχνιτῶν. Ἡ θυσία αὕτη θὰ εἶναι κατὰ πολὺ μικροτέρα ἴσως καὶ ἐλαχίστη ἐν σχέσει μὲ τὴν ἐπιβάρυνσιν καὶ τὸ ἔλλειμμα τὸ ὁποῖον θὰ προκύψῃ εἰς τὸ ΙΚΑ ἐκ τῆς συγχωνεύσεως.

Ματαίως λοιπὸν συζητεῖται συγχώνευσις καὶ μέτρα ἀνεδοφικὰ καὶ μακρὰν τῆς ἀντιμετωπίσεως τῆς πραγματικότητος.

Τὸ ΙΚΑ, ὡς γνωστόν, δὲν εἶναι ὑγιὴς Ἀσφαλιστικὸς Ὀργανισμὸς διὰ νὰ ἔχῃ δύναμιν καὶ εὐρωστίαν νὰ ἀπορροφήσῃ ἄλλους ἀσθενεῖς Ἀσφαλιστικοὺς Ὀργανισμούς.

Τὸ Ἀσφαλιστικὸν ζήτημα πρέπει νὰ ἀντιμετωπισθῇ μὲ μέτρα ριζικὰ καὶ μεγαλόπνοα διότι μόνον τότε τὰ μικροσυμφέροντα θὰ ὑποχωρήσουν ὑποχρεωτικῶς καὶ ἀδιαμαρτυρήτως διότι τὰ μέτρα ταῦτα θὰ βελτιώσουν αἰσθητῶς τὴν κατάστασιν τῶν ἠσφαλισμένων ἐν ἐνεργείᾳ καὶ συνταξιούχων.

ΠΕΝΘΗ

Ἀλησμόνητε Γιάννη Παπαφώτη,

Ὁ θάνατός σου ἐσκόρπισε στὶς ψυχὲς ὅλων μας ποὺ σὲ γνωρίσαμε ἀπέραντο ἄγχος καὶ ἄφθαστη συγκίνησι.

Ὡς ἄνθρωπος καὶ συνάδελφος ὑπῆρξες ἐξαίρετος μὲ σπάνια χαρίσματα καὶ αἰσθήματα.

Γνώρισμα εἶχες πάντοτε τὴν ψυχικήν σου ἀνωτερότητα ἀπὸ τὴν ὁποίαν οὐδέποτε ἀπεχωρίσθης.

Στὴν ψυχή σου ἐκυριάρχη ἡ αὐτοθυσία καὶ ὁ ἀλτρουϊσμός, εἶναι δὲ ἄπειρα τὰ δείγματα ποὺ ἔδιδες καθημερινῶς.

Δὲν ὑπάρχουν λέξεις νὰ ἐξυμνήσωμεν τὴν ἐν γένει πολιτείαν καὶ κοινωνικήν σου δρᾶσιν, ὡς καὶ τὴν ἐπιδειχθεῖσαν ἀλληλεγγύην. Ὑπῆρξες ὑπέροχος καὶ στοργικὸς οἰκογενειάρχης, ἀνῆλθες εἰς ἀξιώματα, ἀπὸ πτωχότατος ἐπλούτισες ἐντίμως λόγῳ τῆς ἐργατικότητός σου, ἀποκατέστησες τὰ ἐκλεκτά σου τέκνα καὶ τὰ ἐδημιούργησες ἰσάξιά σου. Ἐτίμησες τὴν τάξιν τῶν ἀρτοποιῶν, τὰς ὀργανώσεις καὶ τὴν γενέτειράν σου τὸ Κουρεμάδι τῆς Θεσπρωτίας.

Μᾶς ἔφυγες πλούσιος ἀπὸ ἠθικὰς πράξεις, γι' αὐτὸ θὰ σὲ κρατήσωμεν στὴν ἀνάμνησίν μας γιὰ πάντα ἐμεῖς ποὺ σὲ γνωρίσαμε.

Ἔχε γαῖαν ἐλαφράν, ἀξέχαστε Γιάννη.

Ζ. ΜΟΥΛΙΟΣ

Ἀνήρπασεν προώρως ὁ θάνατος ἐν πλήρει δράσει τὸν Εὐάγγελον Γκούβαλην ἐκ τοῦ χωρίου Κουρεμάδι Θεσπρωτίας, εἰς τὴν Βρουσίνα Ἰωαννίνων εἶχε ἐγκαταστάθῃ καὶ προσέφερε τὶς πολύτιμες ὑπηρεσίες του εἰς ὅλους.

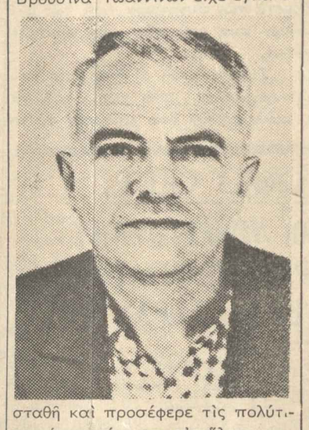

Ὁ θάνατός του ἐλύπησε ὅλους γενικῶς ὅσοι τὸν εἶχαν γνωρίσει.

Γαῖαν ἔχε ἐλαφράν, ἀλησμόνητε Βαγγέλη.

ΗΓΟΡΑΣΘΗΣΑΝ ΕΚ ΠΕΡΙΟΧΗΣ ΚΟΝΙΤΣΗΣ 32 ΜΟΣΧΙΔΑ

Ἀντιπρόσωποι γεωργοκτηνοτρόφων περιοχῆς Ναυπάκτου μὲ ἐπὶ κεφαλῆς τὸν τοπικὸν γεωπόνον Γεωργικῶν Ἐφαρμογῶν προέβησαν εἰς τὴν ἀγορὰν 32 μοσχίδων φυλῆς «Σβῖτς» δι' ἀναπαραγωγὴν ἐκ τῆς Κονίτσης Παρακαλάμου, ἃς προώθησαν εἰς τὴν περιοχήν των.

ΕΙΣ ΠΡΕΒΕΖΑΝ

ΕΚΔΙΚΑΣΙΣ ΑΠΟΠΛΑΝΗΣΕΩΣ ΠΝΕΥΜΑΤΙΚΟΣ ΑΝΑΠΗΡΟΥ ΝΕΑΝΙΔΟΣ

ΠΡΕΒΕΖΑ, 19. (Τοῦ ἀνταποκριτοῦ μας). — Ἐνώπιον τοῦ Κακουργιοδικείου τῆς πόλεως μας ἐκδικάζεται σήμερον ἡ ὑπόθεσις τοῦ Βασιλείου Δ. Λώττα, ἐτῶν 27, κατοίκου Δραμεσιῶν Ἰωαννίνων κατηγορουμένου ὅτι τὸν παρελθόντα Ὀκτώβριον κατέστησεν ἔγκυον τὴν ὁμοχώριόν του Ἀδαμαντούλαν θυγ. Ἰ. Παπᾶ, ἐτῶν 13, πνευματικῶς καὶ σωματικῶς ἀνάπηρον.

Η ΤΑΒΕΡΝΑ "ΦΑΛΗΡΙΚΗ ΓΩΝΙΑ
Τῶν συμπατριωτῶν Ἀδελφῶν Βενέτη ἐπὶ τῆς ὁδοῦ Μακαρίου παρὰ τὸ Ν. Φάληρον, διαθέτουσα καὶ τὸν ὕπερθεν αὐτῆς ἀνακαινισθέντα καὶ ἐκσυγχρονισθέντα ὄμορφον χῶρον τῆς αἰθούσης τοῦ Παλαιοῦ Ἀκταίου προσφέρεται διὰ πατριωτικὰς ἑορτὰς καὶ συγκεντρώσεις εἰς λαϊκὰς καὶ συμφερούσας τιμὰς φαγητῶν.
Πληροφορίαι καθ' ἑκάστην.
Τηλ. 483.348

ΦΩΤΙΟΣ ΜΗΤΣΗΣ
ΕΜΜΥ ΑΘΑΝΑΣΑ ΚΟΥ — ΜΗΤΣΗ
ΟΔΟΝΤΙΑΤΡΟΙ
Στουρνάρα 51 & Πατησίων
Τηλ. 522.026 - Ἀθῆναι

ΑΛΕΥΡΑ
Ἄλευρα ἐκλεκτὰ ζαχαροπλαστικῆς — μαλακὰ — δυνατὰ
Χ. Κ. ΣΜΥΡΝΙΩΤΗ ΥΙΟΙ
καὶ ὅλες τὶς ὧρες τηλεφωνήσατε 527.906 καὶ τηλ. 535.781.

ΦΙΛΟΙ ΗΠΕΙΡΩΤΑΙ
Μόνον οἱ ζυγοὶ LARIO εἶναι οἱ καλλίτεροι
LARIO

LARIO
Τὰ περισσότερα καταστήματα ὁλοκλήρου τῆς Ἑλλάδος χρησιμοποιοῦν τοὺς ζυγοὺς καὶ μηχανήματα «LARIO». Οἱ πλέον κατάλληλοι ζυγοί.
ΜΟΔΕΛΑ 1962 — ΕΚΛΕΚΤΑ ΕΡΓΑΛΕΙΑ
Τιμαὶ Ἀντιπροσωπείας — Εὐκολίαι Πληρωμῆς
Ἀντιπρόσωποι εἰς ὅλην τὴν Ἑλλάδα
LARIO Α. Σ. ΑΣΛΑΝΟΠΟΥΛΟΣ Ο.Ε.
ΣΟΦΟΚΛΕΟΥΣ 4—1 ΤΗΛ. 235.807

ΑΓΙΣ ΧΡΥΣΗΣ
Πολ. Μηχανικὸς
Ἀκαδημίας 63 - Ἀθῆναι
Τηλ. 620-563

ΑΡΙΣΤ. Δ. ΓΚΙΩΚΑΣ
Μηχανολόγος — Μηχανικὸς
Μηχανολογικαὶ Ἄδειαι
Ἄδειαι Οἰκοδομῶν - Μελέται καὶ Διαρρυθμίσεις Ἀρτοποιείων
Πατησίων 14 (5ος Ὄροφος)
ΩΡΑΙ ΓΡΑΦΕΙΟΥ: 6 - 8 μ.μ.
Τηλέφ. 627.732

ΣΑΣ ΕΞΑΣΦΑΛΙΖΟΜΕΝ ΕΝΑ ΑΝΕΤΟ ΤΑΞΙΔΙ ΜΕ ΤΑ ΠΟΛΥΤΕΛΕΣΤΑΤΑ ΑΥΤΟΚΙΝΗΤΑ ΜΑΣ
FLORIDA - VOLVO - HILLMAN
FORD M17 - CONSUL
PEUGEOT - SIMCA - OPEL
Gréta
ΤΟΥΡΙΣΤΙΚΟΝ ΓΡΑΦΕΙΟΝ
ΕΚΜΙΣΘΩΣΕΩΣ ΠΟΛΥΤΕΛΩΝ ΑΥΤΟΚΙΝΗΤΩΝ
ΕΚΔΡΟΜΑΙ - ΠΟΥΛΜΑΝ
ΚΕΦΑΛΛΗΝΙΑΣ - Δ' ΣΕΠΤΕΜΒΡΙΟΥ 159
ΤΗΛ. 872.357 - ΑΘΗΝΑΙ
Δίνασθε καὶ ἀπευθύνεσθε καὶ εἰς τὰ
ΠΡΑΚΤΟΡΕΙΑ
ΠΛΑΤΕΙΑ ΚΥΨΕΛΗΣ - ΚΑΣΤΑΛΙΑΣ 3
ΤΗΛ. 834.433
ΓΩΝΙΑ ΠΑΤΗΣΙΩΝ - ΓΑΛΑΤΣΙΟΥ 1
ΤΗΛ. 882.919
ΛΕΩΦ. ΚΗΦΙΣΙΑΣ 144 - ΤΗΛ. 673.277
ΚΗΦΙΣΙΑ
ΚΑΤΣΙΜΠΑΣ ΜΕΛΑ 25 & 56 - ΣΟΛΩΜΟΥ 6
ΤΗΛ. 013.331

"ΗΠΕΙΡΩΤΙΚΑ ΝΕΑ"
ΣΥΝΔΡΟΜΑΙ
Ἐτησία .. .. Δρ. 60
Ἑξάμηνος .. .. » 30
Σωματείων, Δ. Δ. Ἐπιχειρήσεων ... . » 300
Δήμων - Κοινοτήτων .. » 400
Κυλινδρομύλων, Τραπεζῶν, Πρεσβειῶν ... » 1000
Ὑπεύθυνοι συμφώνως τῷ Ν.: Συντάξεως:
ΖΗΣΗΣ Η. ΜΟΥΛΙΟΣ
Πατησίων 5, Ἀθῆναι
Τυπογραφείου:
Κ. ΜΑΘΙΟΛΑΚΑ, Μέτωνος 5
Ἀθῆναι - Τηλ. 529.220

ΟΜΟΛΟΓΙΑΚΟΝ ΔΑΝΕΙΟΝ
ΔΗΜΟΣΙΑΣ ΕΠΙΧΕΙΡΗΣΕΩΣ ΗΛΕΚΤΡΙΣΜΟΥ
1962
ΚΕΦΑΛΑΙΟΝ: 500.010.000 ΔΡΑΧΜΩΝ
ΤΟΚΟΣ 6,5% ΑΦΟΡΟΛΟΓΗΤΟΣ — ΡΗΤΡΑ ΔΟΛΛΑΡΙΟΥ
ΕΞΑΙΡΕΤΙΚΟΝ ΔΙΚΑΙΩΜΑ ΔΑΝΕΙΣΜΟΥ
70% ΤΗΣ ΑΞΙΑΣ ΤΩΝ ΟΜΟΛΟΓΙΩΝ
(ΚΑΤΟΠΙΝ ΤΗΣ ΥΠ' ΑΡΙΘΜ. 1247)3)24.7.1962 ΑΠΟΦΑΣΕΩΣ ΤΗΣ ΝΟΜΙΣΜΑΤΙΚΗΣ ΕΠΙΤΡΟΠΗΣ)
ΕΓΓΡΑΦΑΙ: 18 ΜΕΧΡΙ 25 ΟΚΤΩΒΡΙΟΥ 1962
ΕΙΣ ΟΛΑ ΤΑ ΚΑΤΑΣΤΗΜΑΤΑ ΚΑΙ ΥΠΟΚΑΤΑΣΤΗΜΑΤΑ ΤΩΝ ΤΡΑΠΕΖΩΝ
ΤΟ ΤΑΧΥΔΡΟΜΙΚΟΝ ΤΑΜΙΕΥΤΗΡΙΟΝ ΚΑΙ ΤΑ ΧΡΗΜΑΤΙΣΤΙΚΑ ΓΡΑΦΕΙΑ ΑΘΗΝΩΝ

ΕΠΑΝΑΣΤΑΣΙΣ
ΕΙΣ ΤΗΝ ΕΛΛΗΝΙΚΗΝ ΑΡΤΟΠΟΙΪΑΝ ΜΕ ΤΟΥΣ ΑΥΤΟΜΑΤΟΥΣ ΗΛΕΚΤΡΙΚΟΥΣ ΦΟΥΡΝΟΥΣ ΕΛΒΕΤΙΑΣ (ΕΜΑΓΙΕ ΠΑΤΕΝΤ)
L + F NORM
ΟΧΙ ΠΛΕΟΝ: ΞΥΛΑ — ΚΑΡΒΟΥΝΑ — ΠΕΤΡΕΛΑΙΟΝ — ΜΑΖΟΥΤ
ΑΠ' ΕΥΘΕΙΑΣ ΣΤΗ ΜΠΡΙΖΑ—ΤΑ ΜΕΓΑΛΑ ΤΟΥ ΠΛΕΟΝΕΚΤΗΜΑΤΑ ΣΥΝΙΣΤΑΝΤΑΙ: ΕΙΣ ΤΗΝ ΟΙΚΟΝΟΜΙΑΝ — ΤΗΝ ΚΑΘΑΡΙΟΤΗΤΑ — ΤΟΝ ΠΟΛΙΤΙΣΜΟΝ ΚΑΙ ΤΗΝ ΠΟΛΥΤΕΛΕΙΑΝ — ΔΕΝ ΧΡΕΙΑΖΟΝΤΑΙ ΚΤΙΣΙΜΑΤΑ — ΟΥΤΕ ΕΓΚΑΤΑΣΤΑΣΕΙΣ
ΑΜΕΣΟΣ ΤΟΠΟΘΕΤΗΣΙΣ
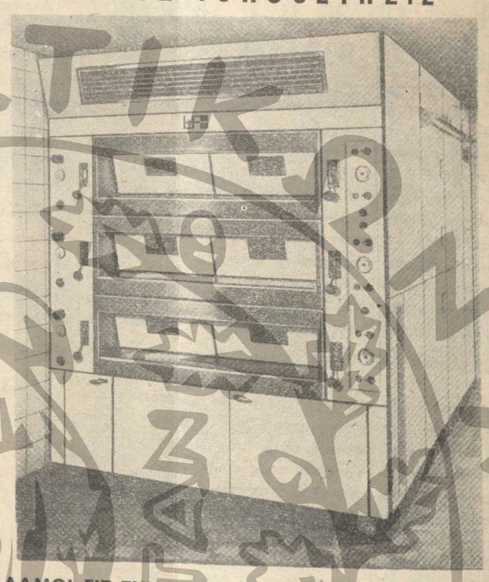
ΖΥΜΩΤΙΚΟΙ ΘΑΛΑΜΟΙ ΕΙΣ ΤΗΝ ΜΙΑΝ ΠΛΕΥΡΑΝ
ΔΕΚΑ ΕΞ ΔΙΑΦΟΡΟΙ ΤΥΠΟΙ ΜΟΝΤΕΛΛΩΝ
ΠΡΟΣ ΠΛΗΡΕΣΤΕΡΑΝ ΚΑΤΑΤΟΠΙΣΙΝ ΣΑΣ ΖΗΤΗΣΑΤΕ ΤΟΝ ΕΙΚΟΝΟΓΡΑΦΗΜΕΝΟΝ ΚΑΤΑΛΟΓΟΝ ΜΑΣ
ΠΑΡΕΧΟΝΤΑΙ ΠΛΗΡΕΙΣ ΟΔΗΓΙΕΣ ΚΑΙ ΤΙΜΕΣ ΕΙΣ ΤΗΝ ΕΛΛΗΝΙΚΗΝ ΔΙΑ ΤΟΥΣ ΑΡΤΟΠΟΙΟΥΣ ΤΗΣ ΕΠΑΡΧΙΑΣ ΑΠΟΣΤΕΛΛΕΤΑΙ ΤΑΧΥΔΡΟΜΙΚΩΣ ΕΙΣ ΠΑΝΤΑ ΕΝΔΙΑΦΕΡΟΜΕΝΟΝ
ΓΕΝ. ΑΝΤΙΠΡΟΣΩΠΟΣ ΕΛΛΑΔΟΣ ΚΑΙ ΚΥΠΡΟΥ
Γ. Ι. ΣΚΟΥΡΛΗΣ
ΤΗΛ. 971.993
ΛΕΠΤΟΜΕΡΕΙΣ ΠΛΗΡΟΦΟΡΙΑΙ ΠΑΡΕΧΟΝΤΑΙ ΚΑΙ ΜΕΣΩ ΤΗΣ «ΦΩΝΗΣ ΤΩΝ ΑΡΤΟΠΟΙΩΝ»
ΤΗΛ. 522.091